(49) B.C.U. „M. EMINESCU" PECU
285-289, 300-308

Pe 11 Decembrie
S.C. ANTIBIOTICE S.A.
ANIVERSEAZĂ
45 ANI DE ACTIVITATE
citește în pagina 3

CITIȚI ÎN PAGINA 8A

Lider PDSR, om de afaceri, împușcat în cap la Hunedoara

IMPORTANT

În acest număr: suplimentul GHID TV

Ziarul care stă de vorbă cu oamenii

Monitorul

Nr. 285 (2876)
16 PAGINI
3500 LEI

Publicație a Grupului de Media Monitorul - Curentul

VINERI, 1 decembrie 2000

Înainte de a anunța Poliția, Salvarea sau Pompierii, sunați la
MONITORUL
271.271
www.monitorul.ro

Echipa lui Solcanu a ieșit la încălzire

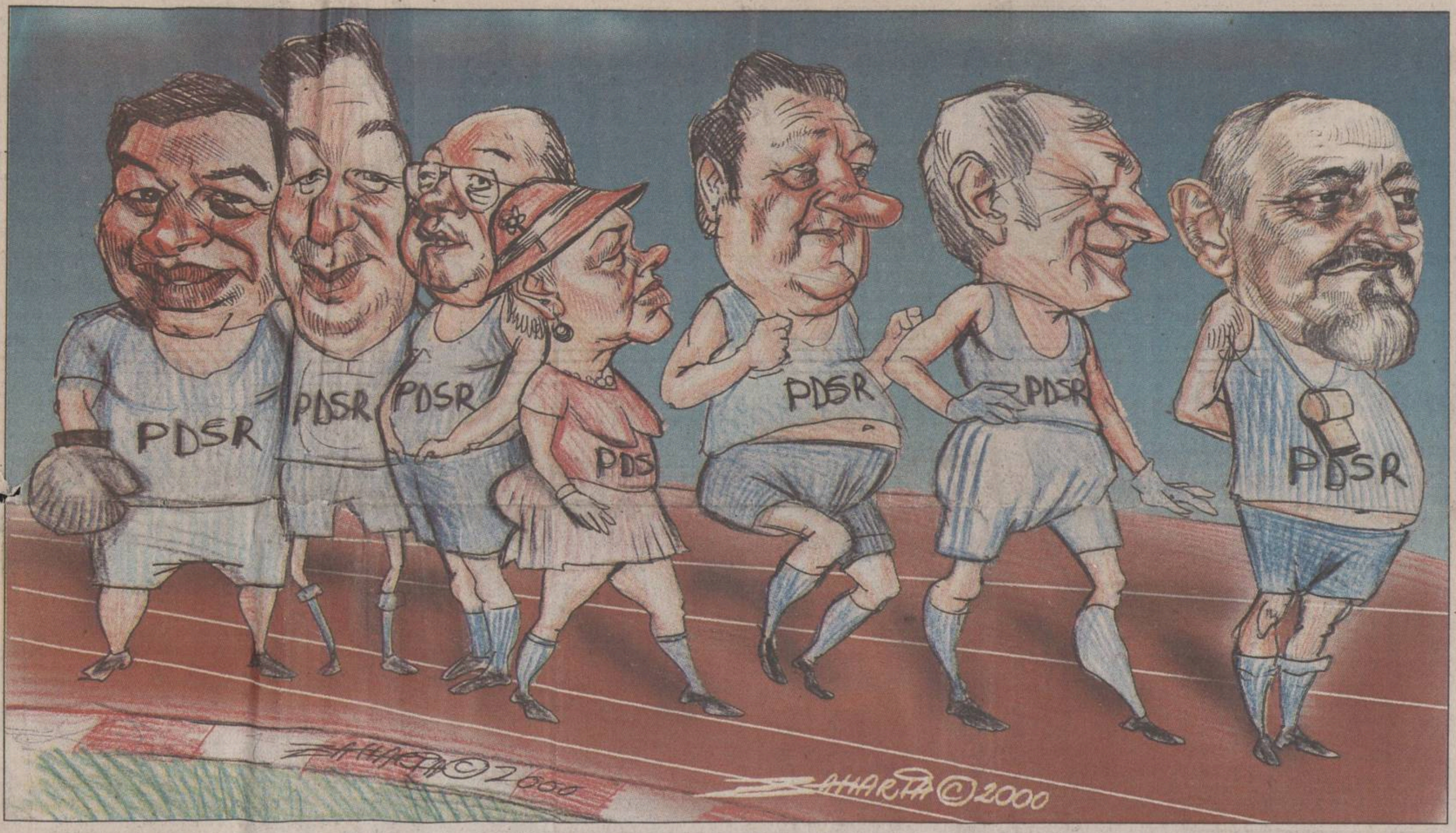

De la dreapta la stînga: Ion Solcanu, Lucian Flaișer, Corneliu Rusu Banu, Rodica Luca, Mihai Frasin, Victorel Lupu, Liviu Filipescu

Împărțirea funcțiilor:

Sfîrșitul ciclului electoral de patru ani a transformat Iașul într-o imensă Gară. Tihna cam a tot ce se cheamă șef în acest oraș a luat sfîrșit, pentru că, la linia 1, s-a anunțat că sosește trenul PDSR. Imediat ce s-au terminat de numărat și ultimele voturi, în instituțiile publice a început vînzoleala. Unii își strîng bagajele, alții așteaptă să le descarce. De la prefect pînă la șeful de la Direcția Taberelor, toți devin indezirabili. Conform tradiției din ultimii 10 ani, sfîrșitul mandatului electoral al unui anumit Guvern înseamnă automat predarea la cheie a tuturor funcțiilor cît de cît importante în instituțiile statului. În fiecare județ, filialele partidului cîștigător întocmesc listele cu persoanele agreate să preia conducerea instituțiilor publice. Alternanța la putere seamănă cu un imens joc de domino, pentru că cei înlocuiți primesc alte funcții mai mici, ocupate însă de alții care, la rîndul lor, vor primi alte scaune și tot așa mai departe. De exemplu, se aude deja că fostul președinte al Consiliului Județean, ***Vladimir Tănăsoiu***, în prezent director la Direcția Agricolă, va lăsa locul liber, fiind nevoit să se întoarcă la societatea de colectat deșeuri animale.

Continuare în pagina 3A

Oare Vadim are voie să-și facă cruce?

■ *președintele PRM se dă ortodox în campania electorală și neoprotestant cînd vrea să fie pe placul străinilor* ■ *părinții și frații săi sînt sectanți și nu recunosc crucea, sfinții și icoanele* ■

Pe lîngă numeroasele probleme pe care le are, ***Corneliu Vadim Tudor*** are o problemă și cu identitatea sa religioasă. Președintele PRM este un creștin cu două fețe. În funcție de necesități, Vadim Tudor se prezintă fie ca ortodox, fie ca baptist. În campanie electorală, „bunul român" cum se laudă a fi președintele PRM spune că este ortodox ca să fie pe placul majorității românilor. Dar Vadim Tudor nu se închină, ca majoritatea românilor, nu recunoaște sfinții și sărbătorile așa cum o fac ortodocșii. Cînd are nevoie de alte favoruri, Vadim Tudor își dă jos masca ortodoxă și se prezintă ca baptist (pocăit, în limbajul popular), așa cum au fost și sînt părinții și frații săi.

În mod normal, identitatea religioasă a președintelui PRM nu ar fi trebuit să ne intereseze. Libertatea religioasă este garantată de Constituție. Problema este însă că Vadim Tudor se folosește de ea, cu fățărnicie, în campania electorală și induce în eroare alegătorii.

Corneliu Vadim Tudor este fiul unui pastor baptist, absolvent al Seminarului Evanghelic de la București.

(Marian PASCU)

Continuare în pagina 8A

Dan Vasiliu poate să piardă postul de senator

■ **cîteva sute de voturi venite din străinătate au decis ca Dan Vasiliu (PD) să piardă mandatul de senator la Iași**

După o așteptare insuportabilă de cîteva zile, senatorul ***Dan Vasiliu*** (PD) a aflat că nu a mai obținut încă un mandat de senator. Schimbarea a survenit pe ultima sută de metri, în urma numărării voturilor venite de la ultimele două secții de votare din străinătate. Cele cîteva mii de voturi primite din străinătate au scăzut numărul de senatori ai PD de la 14 la 13. Dan Vasiliu era la 14-lea. Acesta a confirmat aseară că, ***„în urma simulării făcută pe calculator, într-adevăr am pierdut postul de senator"***. **(M.C.)**

Continuare în pagina 2A

azi

Meteo: Vremea va fi ușor mai caldă decît norma termică a acestei perioade, iar în zonele de deal și de munte va fi predominant frumoasă, cu cerul variabil pînă la senin. Temperatura aerului va înregistra valori maxime cuprinse între 5° și 11° C, iar minimele vor oscila între -3° și 2° C.

Topul eficienței: Un miliard de lei pe cap de angajat este productivitatea în funcție de cifra de afaceri de la „Coseli" SRL. La foarte mică diferență se situează și „Rompak". **5A**

Contestare: Monopolul alcoolului a trezit Consiliul Concurenței. Ordonanța 181 încalcă legile interne și acordurile internaționale. Consiliul Concurenței propune abrogarea monopolului. **5A**

Rachete la Cotnari: Iașul va fi dotat cu rachete și radar. Cu aceste două aparate ultraperformante se vor putea depista și distruge norii aducători de grindină. **2A**

Criminal octogenar: Neculai Pletosu este criminal la 80 de ani. El a fost condamnat la șapte ani de pușcărie. Cîrja, arma crimei, a fost confiscată. **3A**

Iliescu nu se va întîlni cu C.V. Tudor la televizor

Candidatul PDSR la Președinție, ***Ion Iliescu***, a declarat ieri că nu va participa la nici o dezbatere televizată alături de contracandidatul său, ***Corneliu Vadim Tudor***, pentru că la o astfel de emisiune electorală s-ar simți ca la „o coridă". Iliescu și-a motivat refuzul spunînd că președintele PRM l-a jignit atunci cînd a afirmat despre el că are cancer. ***„Dacă asta înseamnă dezbatere politică, atunci eu refuz să particip la o asemenea coridă"***, a afirmat liderul PDSR.

El a mai spus că, în loc să discute despre programe economice de substanță, Vadim Tudor ar inventa povești despre el ***„cu Moscova și KGB, cum a făcut-o și în ultimele zile"***. Iliescu s-a arătat sigur de victoria în turul doi asupra lui Vadim, considerînd că acesta nu are șansa să depășească cele 28 de procente obținute în primul tur de scrutin. Liderul PDSR a adăugat că, în următoarele 10 zile de campanie, va pune accentul pe lupta împotriva extremismului.

NATO vrea să știe ce se întîmplă la noi

Îngrijorarea privind ascensiunea extremismului în România ajunge și la forurile oficiale din Occident, depășind nivelul presei sau al opiniei publice. Ieri, ***Sergio Balanzino***, prim-adjunctul secretarului general al NATO, a sosit la București pentru o vizită oficială în cursul căreia va încerca să acorde atenție viitorului vieții politice din România. Balanzino a declarat, la sosirea pe Aeroportul Otopeni, că va discuta cu autoritățile române despre continuitatea atitudinii țării noastre față de Alianța Nord-Atlantică. Oficialul NATO a arătat, răspunzînd unei întrebări privind implicațiile rezultatelor alegerilor generale din România în relația cu Alianța, că este „prematur" să se pronunțe în acest sens, întrucît turul doi ale alegerilor prezidențiale nu a avut loc încă.

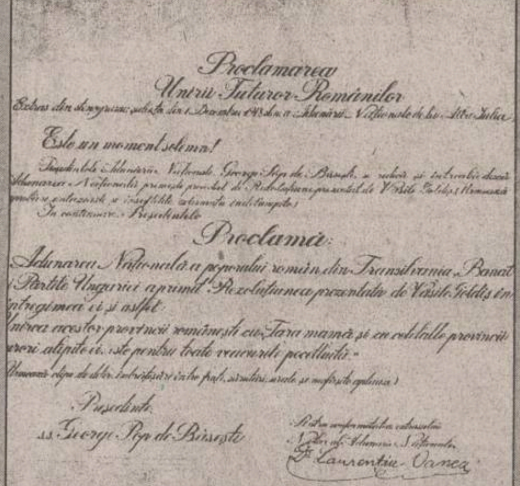
Proclamarea Unirii Tuturor Românilor
Este un moment solemn!
Proclama:
Președinte ss. George Pop de Băsești
Laurențiu Oancea

Proclamația Unirii

■ *la Arhivele Statului din Copou se găsește proclamația referitoare la unirea din 1918*

Citiți pagina 4A

Membrii Guvernului Năstase

■ *senatorul de Iași Răzvan Theodorescu va fi ministru al Culturii, iar deputatul Valer Dorneanu este propus pentru președinția Camerei Deputaților*

Conducerea PDSR a definitivat aseară structura viitorului Guvern condus de ***Adrian Năstase*** și a nominalizat majoritatea deținătorilor de portofolii ministeriale. Doar două nume din noua listă s-au găsit și în guvernul Văcăroiu. Componenta guvernului „Năstase" este următoarea:

MAE - ***Mircea Geoană,*** ambasador în SUA

Integrare Europeană - ***Hildegard Puwak,*** vicepreședinte PDSR

Finanțe - ***Mihai Tănăsescu,*** reprezentantul României la Banca Mondială;

MApN - ***Ioan Mircea Pașcu,*** vicepreședinte PDSR

Industrie și Energiei - ***Dan Ioan Popescu,*** vicepreședinte PDSR

Agricultură și Păduri - ***Ilie Sîrbu,*** președintele CJ Timiș

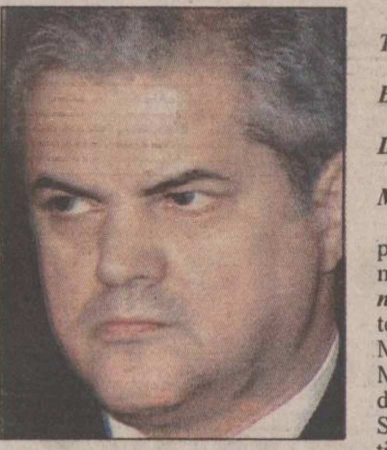

Transporturi și Lucrărilor Publice - ***Miron Mitrea***

Turism - ***Dan Matei Agathon***

MMPS - ***Marian Sîrbu***

Educație și Cercetare - ***Ecaterina Andronescu***

Cultură și Culte - ***Răzvan Theodorescu,*** senator de Iași

Sănătate și Familie - ***Daniela Bartoș***

Informatizare și Comunicații - ***Dan Nica***

Secretariat General - ***Șerban Mihăilescu***

Au rămas în negocieri titularii pentru Ministerul Justiției (cele mai multe șanse avîndu-le ***Rodica Stănoiu,*** vicepreședinte PDSR, Ministerul Ordinii Publice (fostul MI), Ministerul Dezvoltării și Prognozei, Ministerul Apelor și Protecției Mediului, Ministerul Tineretului și Sportului, Ministerul Administrației Publice (pentru care ar putea fi propus ***Octav Cosmîncă***). Președintele Camerei Deputaților va fi ***Valer Dorneanu***, fost președinte al Consiliului Legislativ (deputat de Iași), iar președintele Senatului, ***Nicolae Văcăroiu***, fost prim-ministru.

Cinci scenarii pentru România

■ **un document intern al PDSR analizează toate scenariile posibile de evoluție a scenei politice, cu avantaje, dezavantaje și recomandări** ■ **acestea, în număr de cinci, iau în calcul atît victoria lui Vadim în turul II (două scenarii), cît și victoria lui Iliescu** ■

Imediat după publicarea rezultatelor alegerilor, echipa lui ***Adrian Năstase*** a trecut la lucru. În doar trei zile de la alegeri, staful PDSR avea deja finalizată strategia postelectorală a partidului. Ce surprinde în această strategie este grija mică acordată reformei economice sau grijii pentru țară, cît și atenția maximă acordată percepției electorale a PDSR. Majoritatea strategiilor s-ar putea finaliza cu alegeri anticipate. Ceea ce, pentru alegător, nu poate fi decît rău.

Textul documentului, integral, în pagina 8A

BIBL. CENTR. UNIV. „M. EMINESCU" IAȘI
Decu 31506

ORAȘUL PE O COLOANĂ

BERD investește 13,2 milioane de euro în RAJAC

RAJAC are la purtător, începînd de ieri, un cec în valoare de 13,2 milioane de euro, oferit de Banca Europeană de Reconstrucție și Dezvoltare. Președintele Consiliului Județean (CJ), ***Lucian Flaișer,*** s-a întîlnit ieri cu reprezentanți ai BERD. În urma întîlnirii a fost semnat contractul de prefinanțare pentru acordarea unei sume de 13,2 milioane euro în vederea modernizării sistemului de alimentare cu apă și canalizare din municipiul Iași. Creditul este angajat de RAJAC pe o durată de 15 ani cu o dobîndă inițială de 3,75% pe an. În funcție de rezultatele financiare ale regiei, rata dobînzii poate fi modificată de BERD, între 1,75% și 3,95%. Contractul de prefinanțare a fost semnat, în afară de managerul RAJAC, ***Gheorghe Nechita,*** și de președintele CJ și de primarul ***Constantin Simirad*** în calitate de co-giranți. La sfîrșitul lunii octombrie, RAJAC obținuse un credit ISPA din partea Uniunii Europene pentru mai multe proiecte în valoare de 51,7 milioane euro. 75% din această sumă este nerambursabilă, iar restul urma să fie asigurat de regie prin intermediul unui credit BERD. Cele 13,2 milioane euro pe care RAJAC le-ar putea obține reprezintă tocmai contravaloarea acestui credit. **(A.Z.)**

Tonetarii din Centru vor fi mutați la periferie

Tonetele vor dispare din centrul orașului la începutul lunii ianuarie a anului viitor. Conform unei Ordonanțe de Guvern intrată în vigoare în luna septembrie a acestui an, este interzisă amplasarea tonetelor în fața magazinelor cu același profil de activitatea. Comerțul stradal va fi permis numai proprietarilor de magazine pentru desfacerea unor produse. Existența tonetelor va fi posibilă în fața magazinelor numai cu acceptul proprietarilor. Primăria nu a identificat deocamdată soluții pentru mutarea tonetarilor în alte zone comerciale ale orașului. ***„Este vorba în primul rînd de o problemă socială. Dacă vom interzice toate tonetele, vor dispare peste 1.000 de locuri de muncă. În prima fază, vom muta numai tonetele din Centru“***, a precizat primarul Simirad. Una din soluții este comasarea tonetarilor într-un complex comercial construit de Primărie, după modelul celor din piața Alexandru. Pînă acum, nu au fost identificate suprafețe de teren care să permită construcția unor centre comerciale de cartier. **(Fănica DUMITRAȘCU)**

18 ani de închisoare pentru un individ care și-a omorît mama

Pentru că și-a omorît mama, ieșeanul ***Ion Vasiliu*** a fost condamnat de judecători la 18 ani închisoare. Deși procesul a început ca fiind unul de lovituri cauzatoare de moarte, pe parcurs, odată cu prezentarea probelor, acuzația s-a transformat în omor calificat. Fapta s-a petrecut pe 4 aprilie 1996, avînd la bază o ceartă familială înecată în alcool. Sosit acasă beat, Ion Vasiliu a căutat mîncare și nu a găsit. Nervos că nu-și poate potoli foamea, el a luat-o la bătaie pe mama lui care, deasemenea, consumase băuturi alcoolice. Departe de a-și da seama ce a făcut, bărbatul s-a culcat și s-a trezit a doua zi dimineața pe la ora 4,00. A văzut-o pe mama lui, a atins-o și și-a dat seama că aceasta nu mai este în viață. S-a dus la fratele lui căruia i-a zis că s-a întîmplat ceva cu mama lor. Ulterior, în timpul cercetărilor, Ion Vasiliu a declarat că moartea mamei sale a fost accidentală. ***„Cînd am venit acasă, mama era pe jos, m-am împiedicat de ea și am căzut cu genunchii pe pieptul ei“***, a susținut inculpatul. Administrarea probelor în timpul procesului a demonstrat însă că a fost vorba de omor calificat. În consecință, bărbatul a fost condamnat la 18 ani închisoare, luîndu-se în calcul și faptul că Vasiliu era recidivist. **(A. PLECAN)**

Două ore nu se va circula pe Bulevardul Independenței

Sărbătorirea Zilei Naționale a României va perturba astăzi circulația mijloacelor de transport în comun. Pentru că unele din manifestările de astăzi au loc pe Bulevardul Independenței, circulația troleibuzelor și a autobuzelor RATC va fi modificată, între orele 8:30 și 10:30. ***„În acest interval orar o parte din troleibuze și autobuze vor întoarce în Tîrgu Cucului, iar o altă parte vor întoarce în Piața Eminescu. După ora 10:30, circulația va reveni la normal“***, a declarat *Petru Gîrlea,* directorul regiei. **(R.M.)**

Inspectorii IȘJ i-au găsit cîteva bube directorului de la Liceul Saligny

■ ***comisia de anchetă a IȘJ a descoperit că mai multe contracte de închiriere nu au respectat reglementările legale***

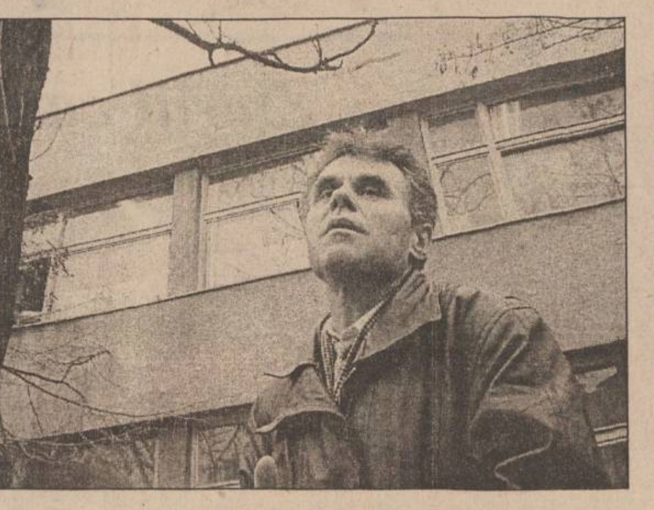

Directorul Adrian Marcu

Directorul ***Adrian Marcu*** de la Liceul de Construcții „Anghel Saligny“, cel care l-a servit pe inspectorul școlar Dumitru Purtuc cu 14 elevi pentru a-i turna fundația vilei sale, este responsabil pentru unele afaceri încheiate în numele școlii, fără respectarea reglementărilor legale. Acestea sînt concluziile comisiei de anchetă care, de cîteva săptămîni - după semnalarea mai multor nereguli ale lui Adrian Marcu în „Monitorul“- verifică aspectele legate de activitatea economico-financiară a Liceului „Saligny“. Concluziile finale ale anchetei vor fi prezentate de către comisie Consiliului de Administrație al IȘJ, săptămîna viitoare.

Membrii comisiei de anchetă ne-au informat că, în cazul unora dintre contractele de închiriere încheiate de Adrian Marcu, nu s-au respectat prevederile legale în vigoare. De exemplu, firma „Imsat“ care închiriase un spațiu aflat pe perimetrul liceului, după ce a amplasat pe spațiul respectiv mai multe barăci metalice, le-a subînchiriat unei alte firme care se ocupă cu reparații auto. Membrii comisiei de anchetă ne-au informat că subînchirierea de spații nu este legală pentru că nu respectă termenii contractuali. În orice contract de închiriere, la rubrica „clauze speciale“, este prevăzut că ***„subînchirierea totală sau parțială a spațiului închiriat sau cesiunea contractului către un terț este interzisă“.*** Stiindu-se cu musca pe căciulă, directorul Marcu a trimis firmei „Imsat“ în urmă cu cîteva săptămîni (după anuntarea anchetei la liceu) o adresă prin care anunță rezilierea contractului încheiat.

În urma controalelor efectuate de către conducerea IȘJ a fost anulată o licitație de spațiu, licitație cîștigată săptămîna trecută de către firma SC Lady Mary SRL. Comisia de control a descoperit că această firmă ocupa spațiul cîștigat încă dinainte de licitație, fără a exista nici un contract de închiriere pentru spațiul respectiv. Deoarece existau suspiciuni că, la licitație, firma SC Lady Mary SRL a cîștigat datorită faptului că s-a bucurat de un regim preferențial, conducerea IȘJ a anulat această licitație, urmînd să se stabilească data cînd va fi reorganizată.

Un alt aspect considerat „suspect“ de către membrii comisiei de anchetă a fost factura prin care directorul Marcu a plătit la contabilitatea liceului cele 55 de dale de beton, a căror manoperă a fost realizată la „Saligny“. Lucrul nu tocmai „alb“, după cum se exprima unul dintre membrii comisiei de anchetă, este faptul că directorul Marcu a plătit aceste dale (folosite la vila pe care Marcu și-a construit-o în satul Păun) abia după ce ziarul „Monitorul“ a semnalat o parte dintre neregulile de la „Saligny“. Aceasta, în condițiile în care dalele respective au fost executate cu mult timp înainte. Întrebat despre toate cele semnalate de către comisia de anchetă a IȘJ, directorul Marcu a refuzat, din nou, să facă vreun comentariu. ***„Discutați cu membrii comisiei de anchetă și vă vor spune ei dacă a fost găsit ceva în neregulă“,*** ne-a spus Adrian Marcu, directorul Liceului de Construcții „Anghel Saligny“. Suspiciunea care plana în legătură cu închirierea unei săli de sport unui club privat de gimnastică s-a dovedit a fi nu foarte exactă. După cum ne-a informat ***Constantin Radu,*** antrenorul manager al clubului de gimnastică, Clubul Sportiv „Gym Conrado“ este în același timp și club privat și club cuprins în bugetul de stat. Din acest motiv, clubul nu trebuie să plătească chirie pentru sala de sport închiriată de la Liceul „Saligny“. Clubul sportiv „Gym - Conrado“ funcționează în cadrul Grupului Școlar „Anghel Saligny“ din anul 1994 prin decizia IȘJ, decizie luată în baza unui protocol între IȘJ și Federația Română de Gimnastică. Acest club este finanțat de la bugetul de stat și, după cum susține directorul Marcu, în cadrul său activează mai mulți elevi de la „Saligny“. Totuși, listele elevilor legitimați la acest club arată că cei mai mulți dintre ei provin de la alte școli. **(Dorel CODINĂ)**

Iașul va fi dotat cu rachete și radar

■ ***cu aceste două aparate ultraperformante se vor putea depista și distruge norii aducători de grindină***

În numai cîteva luni, Iașul va avea în zona Cotnariului o rampă de lansare echipată cu rachete și cu un punct de comandă. De asemenea, va fi adus și un radar Doppler ultraperformant, care nu va fi folosit, cum s-ar putea crede, pentru depistarea unor rachete de luptă. Acest aparat este foarte important pentru zona Moldovei pentru că poate face ***„veghe meteorologică“*** pe o rază de 450 de km. În plus, datorită lui, în zona viticolă a Iașului va putea intra în funcțiune complicată aparatură de combatere a grindinei. Săptămîna viitoare, la Iași se întîlnesc 15 experți români și din Republica Moldova care să evalueze potențialul hortiviticol și agricol ce poate fi apărat de grindină. Dacă datele de pe teren sînt adecvate, din această zonă vor fi „bombardați“ norii aducători de grindină pe care-i va semnala în timp util radarul Doppler. Rachetele au un focos plin cu azotat de argint, substanță ce nu permite picăturii de apă să se cristalizeze și să se transforme în mult temutul bob de grindină. ***„Toate aceste proiecte intră într-un program mai mare de modernizare. Un radar ca cel care va fi amplasat la Iași există deja la Ploiești. Aparatul poate supraveghea de la incendii și migrația păsărilor sau a lăcustelor, pînă la cantitatea de precipitații. Extrem de util este și în gospodărirea apelor. Cu ajutorul lui se pot prognoza zonele ce pot fi afectate de calamități și de inundații“***, precizează ***Mircea Amăriucăi,*** directorul Centrului Meteorologic Regional „Moldova“. **(Dana PAVEL)**

Vitan o drege după ce-a dat cu oiștea-n gard

Ignorînd sfaturile date populației de către liderii de dreapta, prefectul țărănist ***Florin Vitan*** afirmă cu toată puterea că nu va merge la vot pe 10 decembrie. ***„În cel de-al doilea tur de scrutin m-aș vedea silit să aleg între două rele. Eu, personal, nu voi cădea în capcana de a-l vota pe unul pe care nu l-am votat timp de 10 ani, adică pe Iliescu. De fapt, pentru Occident, indiferent dacă președinte al României va fi Iliescu sau Corneliu Vadim Tudor, este absolut același lucru“***, spunea acum două zile Vitan. Prefectul a criticat memorandumul propus de PDSR celorlalte partide pentru susținerea lui ***Ion Iliescu***, atacîndu-l totodată pe acesta. ***„Ar da foarte bine pentru PDSR ca Iliescu să cîștige alegerile cu un procent de 70-80%. PDSR ar putea atunci să susțină că Iliescu se bucură de legitimitate și de o largă încredere din partea cetățenilor. Memorandumul a fost redactat intenționat în așa fel încît să nu poată fi acceptat“***, a declarat Vitan.

Atacul la adresa lui Iliescu și poziția destul de ambiguă a prefectului au fost interpretate în presă ca o susținere indirectă a candidaturii lui Vadim Tudor. S-a afirmat chiar că prefectul ar fi căzut în dizgrația PNȚ și că ar fi dispus la o apropiere de PRM. Vitan neagă însă vehement o astfel de ipoteză. ***„O apropiere de PRM este exclusă. Sînt dezolat într-adevăr de faptul că unii se duc să-l voteze pe Iliescu. Aceasta nu înseamnă însă în nici un caz că l-aș simpatiza pe liderul PRM. Pe 10 decembrie, pur și simplu, nu voi merge la vot. N-am pe cine să aleg“***, a afirmat el. **(A.Z.)**

Elevii din Tomești au făcut grevă din cauza frigului din clase

În școlile din Tomești, Dancu și Lunca Cetățuii se învață doar cînd este cald afară. De două zile, școlilor din comunele limitrofe Iașului li s-a întrerupt furnizarea de agent termic. În prima zi, cursurile s-au ținut totuși, dar ieri elevii au refuzat să mai stea în clase. ***„Marți am discutat cu directorul RAT, Romeo Mistreanu, iar el mi-a spus că va da căldură și pentru școlile respective. Acum am aflat însă că în clase este atît de frig, încît nu se pot ține orele. În foarte multe cazuri, copiii au plecat din cauza frigului. Afară sau înăuntru, era la fel“***, a declarat vicepreședintele Consiliului Județean, ***Nicolae Ivanciu.*** Primăria Tomești se află practic în imposibilitate de a plăti agentul termic furnizat de RAT. 90% din veniturile proprii ale comunei erau obținute din taxele locale plătite de fostul Comtom. Odată cu falimentul combinatului, această sursă de venituri a dispărut, iar primăria este nevoită să se bazeze aproape exclusiv pe subvenții. Primarul comunei Tomești, ***Constantin Aruștei,*** a venit ieri la CJ pentru a solicita intervenția conducerii județului în vederea rezolvării situației. ***„Avem datorii de circa un miliard. Azi (ieri, n.r.) s-au mai plătit 100 de milioane, vom mai plăti încă 30 de milioane pînă luni. Sperăm să găsim înțelegere“***, a menționat Aruștei.

Pentru moment, în urma intervenției CJ, problema s-a rezolvat. ***„Am dat drumul la încălzire în școlile și grădinițele din Tomești, Dancu și Lunca Cetățuii. Vor beneficia de căldură și locatarii blocurilor care au plătit sumele restante pentru anul 1999“***, a spus ***Vasile Enache,*** purtătorul de cuvînt al RAT. **(Alexandru ZĂNOAGĂ)**

Dan Vasiliu poate să piardă postul de senator

Continuare din pagina 1A

„Mă supun voinței votului și aștept confirmarea Biroului Electoral Central. Dacă este normal ca voturile venite din străinătate să stabilească cine este senator de Iași...În timp ce la Călărași un senator a ieșit cu numai 5000 de voturi la Iași se pierde, deși am 27.000 de voturi“, a declarat resemnat Vasiliu. Dar, cui i-ar putea reveni mandatul de senator pierdut de PD? Următorul partid pe lista de redistribuire este Partidul Național Liberal, care-l are pe prima poziție la Senat pe Președintele Colegiului Medicilor din România, ***Mircea Cinteză.*** Acesta a declarat că, după cîteva zile în care a pierdut și a cîștigat mandatul pe măsură ce voturile se centralizau la BEC, acum nu mai crede nimic pînă nu vede negru pe alb tipărit în Monitorul Oficial. ***„Ceea ce este în teorie, de multe ori nu se adeverește în realitate. Datele calculatorului sînt ca acelea ale computerului Blue Birds, care l-a bătut și pe Kasparov“,*** a declarat rezervat Cinteză. Liderul liberalilor ieșeni, deputatul Adrian Mogoș, era înnebunit aseară că membrii BEC l-au lăsat baltă cu omologarea mandatelor, deși îi promiseseră că vor comunica rezultatul final. Astăzi urmează ca BEC să anunțe lista oficială a parlamentarilor aleși în urma scrutinului din 26 noiembrie.

Schimbări interesante în Codul Penal

■ ***judecătorii vor avea dreptul să interzică unei persoane violente să intre în propria-i casă dacă pune în pericol integritatea fizică a membrilor familiei***

Pe ultima sută de metri, parlamentarii au aprobat ultimele modificări ale Codului Penal (CP) și de Procedură Penală (CPP), proiecte care au zăcut în praf mai bine de doi ani. Una din cele mai importantante hotărîri se referă la suspendarea condiționată a executării pedepsei. Prevăzută de art. 81 din CP, suspendarea executării putea fi dispusă de instanțele judecătorești numai în cazul infracțiunilor pedepsite cu maximum 12 ani de închisoare. Prin noua ordonanță de urgență, Guvernul a ridicat limita maximă a pedepsei la care poate fi aplicată suspendarea la 15 ani. De această modificare nu beneficiază inculpații care au fost condamnați la mai mult de trei ani sau recidiviștii. Sancțiunile administrative au crescut de la un milion la zece milioane de lei. Ordonanța Guvernului încearcă să aducă mai multă liniște în cazul familiilor în care unul dintre părinți este violent. Astfel, potrivit noii reglementări, unui individ violent i se poate interzice accesul în casă dacă s-a constatat că pune în pericol integritatea fizică a membrilor familiei. Interdicția de a reveni în locuința familiei se poate aplica oricărei persoane care a fost condamnată cel puțin un an de zile pentru loviri sau alte acte violente asupra părinților, fraților sau copiilor. Cererea de interdicție poate fi adresată Justiției de către partea vătămată, iar magistrații pot să oprească un bătăuș să se apropie de familie cel mult doi ani de zile. Și articolele cu privire la abandonul familial, rele tratamente aplicate minorilor și punerea în primejdie a unei persoane lipsite de posibilitatea de a se îngriji singură au fost modificate în CP, pedepsele minime crescînd de la trei luni la șase luni, iar cele maxime, de la doi ani la trei ani. Ultima ordonanță guvernamentală s-a arătat destul de blîndă cu țeparii. Astfel, pedeapsa cu închisoarea pentru înșelăciune s-a redus de la 20 la 15 ani. Reforma în Justiție a mai adus distribuirea proceselor cu violuri și tîlhării de la Tribunal către Judecătorii. **(A. PLECAN)**

O veste bună și una proastă la Pușcărie

■ **„100 de deținuți vor pleca acasă“, a spus șeful Penitenciarului în aplauzele mulțimii ■ „recidiviștii nu vor pleca“, a continuat respectivul, spre dezamăgirea multora ■**

Deținuții au cîntat cu foc în fața colegilor de celulă și a conducerii Penitenciarului cu ocazia sărbătorii naționale a României. În clubul deținuților, formația „Speranța“, a interpretat mai multe piese vocale și instrumentale aplaudate de cei prezenți. ***„Săptămînal avem astfel de programe artistice, iar cu ocazia marilor evenimente, repertoriul este mult mai variat“***, a declarat cel care se ocupă de talentul muzical al deținuților, ***plt.adj. Gheorghe Jitariu.*** După terminarea programului artistic, directorul Penitenciarului, ***Mircea Borș,*** i-a lăudat pe artiștii în verde și le-a dat o veste bună. ***„Datorită noilor modificări ale Codului Penal cu privire la suspendarea pedepsei, între 100 și 200 de deținuți vor pleca acasă în următoarele șase luni“,*** a spus Mircea Borș, captînd atenția tuturor deținuților. Dar, cînd s-a precizat că această „grațiere“ este posibilă numai în cazul celor care nu sînt recidiviști, un oftat de dezamăgire s-a auzit în sală. Următorul spectacol în zeghe va fi de Moș Neculai, pe 6 decembrie. **(A. PLECAN)**

Distribuitor Autorizat dialog
OFERTA MILENIULUI!
prin rețeaua ComputerLand® ROMÂNIA
La DarDialog ninge cu daruri!
15 Renault Clio Symbol plus 2001 alte daruri, pentru abonamente cu minute incluse *
telefoane cu preț mai mic de 199.000 lei *! (TVA inclus) la Dialog Inedit - 4$
cadouri deosebite la orice tip de abonament
Moș Crăciun... face totul posibil
TelecomPlus
Tel. 032-258.289
* similar cu oferta Mobil Rom ** stoc limitat

BP
A.P. CORPORATE INVESTMENTS
importatorul și distribuitorul autorizat în România pentru lubrifianții BP, anvelopele Dunlop, filtrele Fram, bujiile Autolite, materialele de fricțiune Bendix și amortizoarele Boge angajează în Iași:
AGENT DE VÎNZĂRI
pentru piese de schimb
• 2 ani de experiență în vînzări
• studii universitare tehnice constituie un avantaj
• dinamic, flexibil și cu spirit de echipă
• permis de conducere
Oferim
• o carieră într-o companie multinațională
• salariu motivant
• mașină de serviciu
Trimiteți scrisoare de intenție și CV (în engleză) în atenția: HR Manager la adresa: B-dul N. Titulescu nr. 1, bl. A7, sc. B, et. 1, ap. 30, sect. 1, București sau la fax: 311.02.55, 312.45.21.
Termenul limită de primire 15 decembrie 2000.

STARCHARISMA SRL
angajează
○ AGENT de VÎNZĂRI
(divizia Wrigley&Jacobs)
- experiență în vînzări
- permis de conducere (cat B)
○ TINERI (fără experiență)
interesați de formarea unei cariere în vînzări
Expediați CV-urile la fax 231.382 pînă cel tîrziu la data de 4 decembrie 2000.

IMPORTANT
Societatea de Asigurare-Reasigurare
ASTRA S.A. selecționează
AGENȚI DE ASIGURARE.
Condiții deosebit de avantajoase.
Pentru detalii suplimentare sunați
la telefon nr. 032/14 68 81.
ASTRA® S.A.
SOCIETATE DE ASIGURARE-REASIGURARE

Echipa lui Solcanu a ieșit la încălzire

Continuare din pagina 1A

Acolo, Tănăsoiu va lua locul actualului director, care va trebui să ocupe un post inferior, ocupat acum de altcineva, care la rîndul lui va primi un scaun mai mic pe care însă stă cineva. Nu se știe cum va fi rezolvată problema acestuia din urmă.

La sediul PDSR se lucrează de cîteva zile și nopți la liste. Fiecare partid are un număr de membri sau de simpatizanți importanți care trebuie răsplătiți. Sînt cei care zi de zi au venit la sediul partidului, așteptînd să treacă vremurile grele din opoziție. Sînt atît de mulți susținători, încît și cea mai mică instituție de stat, formată chiar și din 10 angajați (cum ar fi RADEF), poate mulțumi pe cineva.

Primul numit în funcție va fi prefectul care, în mod firesc, trebuie să fie reprezentantul Guvernului în teritoriu. Urmează instituțiile descentralizate ale ministerelor: învățămînt, sănătate, sport și turism, agricultură, finanțe, interne etc. Pe rînd, toate direcțiile mai mari sau mai mici sînt împărțite din sediul PDSR, găsindu-se pentru fiecare „agreat" un loc mulțumitor. Drept dovadă că așa stau lucrurile, la unele instituții din Iași sînt anunțați ca directori oameni care au ocupat aceleași funcții pînă în 1996. De mulți dintre ei nu s-a mai auzit nimic în ultimii patru ani, însă carnetul de partid le-a folosit să revină din anonimat, ca și cum ar relua din același punct o telenovelă considerată terminată la un moment dat. Cel mai interesant este că nimeni nu se cramponează de Legea Funcționarului Public, intrată în vigoare de cîteva luni. Mulți șefi de instituții n-au apucat să depună jurămîntul, în timp ce alții n-au vrut, pentru că ocupau și alte funcții, incompatibile cu cea de funcționar. Noua lege, aliniată standardelor europene, avea sensul de a evita această rotație politică din patru în patru ani. Funcționarul public devine apolitic și nu poate fi dat afară decît din motive profesionale. Cum legea însă n-a apucat să fie aplicată pe scară largă, ajungîndu-se doar la nivelul funcționarului mărunt, PDSR nu se va împiedica de această buturugă. Iar acolo unde va fi cazul, se poate recurge la controale specializate care să demonstreze incompetența celor care trebuie schimbați. Pînă cînd noua Putere își va intra în drepturi vor mai trece cîteva săptămîni. Pînă atunci, să vedem ce instituții urmează să-și schimbe șefii, conform tradiției.

Cele mai multe combinații sînt la Prefectură

1. Schimbarea cea mai importantă va avea loc la vîrful administrației județene. Prefectul țărănist ***Florin Vitan*** își va strînge bagajele pînă la sfîrșitul anului. Din biroul prefectului vor dispare tablourile cu ***Vasile Lupu*** și ***Emil Constantinescu.*** Din staff-ul local al PDSR, la conducerea Prefecturii au fost nominalizate sau rîvnesc persoane influente în partid. Este posibilă o numire a președintelui CJ, ***Lucian Flaișer,*** în funcția de prefect, locul acestuia urmînd să fie luat de consilierul județean ***Victorel Lupu.*** Acesta din urmă este nominalizat și la funcția de prefect. Pe lista candidaților apare și ***Corneliu Rusu Banu***, în funcția de președinte al CJ (la schimb cu Flaișer) sau măcar de director al Direcției Agricole. În funcția de subprefect ar putea fi numiți ***Rodica Luca,*** fostă inspectoare ISJ, sau consilierul local ***Valentin Soroceanu.*** Nu este exclusă nici varianta revenirii Rodicăi Luca la conducerea ISJ.

2. La Direcția Agricolă, zilele lui Vladimir Tănăsoiu sînt numărate. Ipoteza cea mai hilară este revenirea acestuia în punctul de unde a plecat, la societatea de recuperare a deșeurilor animale.

Adjunctul său, ***Neculai Olariu,*** este unul din posibilii aspiranți la funcția de director, în cazul în care nu va fi numit Rusu Banu.

3. La filiala ieșeană a Regiei Autonome de Difuzare și Exploatare a Filmelor - „Romaniafilm" (RADEF), directorul ***Florin Toma***, cumnatul deputatului țărănist Vasile Lupu, va pleca probabil din acest post obținut cu mare greutate. În urmă cu trei ani, la concursul de director luase note mai mici decît ocupantul primului loc, care a fost dat în cele din urmă afară pentru a-i face lui loc în funcția de director.

Dilemă mare la Poliție

4. Se așteaptă ca vîntul schimbării să adie și pe la Inspectoratul de Poliție al Județului (IPJ) Iași. Actualul comandant al IPJ, ***colonel Mircea Artenie,*** aproape că se aștepta la schimbarea sa. Nu de puține ori, în discuțiile cu ziariștii, Mircea Artenie folosea expresii de genul: ***„Atît timp cît am să mai fiu la comandă..."*** sau ***„Deocamdată, eu sînt șeful IPJ..."***. Prin Poliție se vorbește despre posibilitatea ca fostul comandant al IPJ Iași, ***Ion Toarbă***, să revină în această funcție. O altă posibilitate este ca actualul adjunct al colonelului Artenie, ***Dumitru Bîrliga,*** să-l succeadă la cîrma Poliției ieșene. Bineînțeles că circulă și zvonul că Mircea Artenie va rămîne comandant, pentru că, chiar dacă a fost numit cu sprijinul lui Vasile Lupu, el nu a făcut nici un rău pedeseriștilor..

Cine vor fi șefi la CASS și DSP?

5. Victoria PDSR-ului în alegerile din România va determina noi schimbări în conducerile Direcției de Sănătate Publică (DSP) și a Casei Județene a Asigurărilor Sociale de Sănătate (CASS). Ca urmare, se pare că ***Petre Scripcariu***, director al DSP și membru în PNȚ-CD îi va ceda probabil locul lui ***Mihai Frasin***, membru al PDSR. Acesta a ocupat scaunul de director al DSP în perioada 1992-1996, succesorul său fiind ***Vasile Astărăstoae.***

6. În ceea ce privește schimbările de la CASS, ***Ionel Adrian*** va fi, probabil, cel care va spune „La revedere" colegilor. El are de ales între scaunul de vicepreședinte CASS și fotoliul de deputat PDSR. Se presupune că cel care îi va succeda este prof. dr. ***Octavian Petrescu***, membru important al filialei PDSR din Iași.

Se întorc vedetele de altădată: Filipescu și Meglei

7. Valul schimbărilor pedeseriste va atinge și instituția care are grijă de pensionari. ***Ionel Calapod,*** directorul Direcției Muncii și Protecției Sociale, membru fruntaș al Partidului Democrat, va fi obligat să cedeze scaunul altuia. Numele de înlocuitor cel mai vehiculat este ***Liviu Filipescu.*** Acesta a fost director al DMPS în perioada pedeseristă, iar schimbarea de putere l-a exilat la Oficiul Forțelor de Muncă, actuala Agenție Județeană de Ocupare și Formare Profesională unde, actualmente, ocupă postul de director de ocupare și formare.

Numele lui Victorel Lupu este pomenit și la Prefectură și la Finanțe

8. Un alt post supus schimbării este cel de director al Agenției pentru Protecția Mediului (APM). Actualul director, ***Alexandru Constantinescu***, va fi înlocuit, cel mai probabil, cu ***Vasile Meglei,*** cel care a fost director tehnic la RAJAC pînă în 1996. Acesta a mai candidat odată la APM, în 1997, însă n-a avut cîștig de cauză, fiind preferat ***Alexandru Constantinescu.*** Acum, Meglei are ocazia să-și ia revanșa.

9. Zvonuri de schimbare bîntuie și la Oficiul pentru Protecția Consumatorilor. Numai că aici ***Gheorghe Niculescu*** este directorul care a supraviețuit pînă acum rotirilor de putere de la vîrf. Cum directorul Niculescu a obținut în urmă cu două luni un punctaj mare la confirmarea pe post ca funcționar public, este posibil ca și de astă dată să scape de schimbare. Totuși, există zvonuri pentru o eventuală numire a lui ***Adrian Stîrcea***, actualul director adjunct. Gheorghe Niculescu a jonglat în timp și cu PDSR și cu PD. Va reuși el să-l convingă din nou pe Ion Solcanu de bunele sale intenții?

„Cade cutare, vine cutare"

10. Numele lui Victorel Lupu este vehiculat și ca favorit pentru preluarea șefiei Finanțelor Publice. Aceasta doar în cazul în care nu va conduce Direcția de colectare a veniturilor statului din cadrul Ministerului de Finanțe, post ocupat în urmă cu ceva timp de ***Iosefina Moroșan,*** sau cel de prefect al județului. În cazul în care acest lucru se va întîmpla, pentru șefia Finanțelor Publice par să fie favoriți ***Gabriel Ștefura,*** conferențiar la catedra de buget-finanțe a Facultății de Economie și Administrarea Afacerilor a Universității „Al. I. Cuza", și ***Tiberiu Brăilean,*** consilier județean, cu un ușor avantaj de partea lui Ștefura.

11. În cazul în care ar pierde acest post, Brăilean s-ar mulțumi și cu șefia Curții de Conturi, lucru ce pare puțin probabil, actualul președinte, Constantin Iatco, avînd mari șanse să se mențină în funcție.

12. La Garda Financiară apele sînt, de asemenea, destul de tulburi. Actualul șef, ***Vasile Chebac,*** speră să-și păstreze postul, deși este puțin probabil. Se pare că cele mai mari șanse de a prelua conducerea Gărzii le are subalternul său, ***Ioan Grigoriu***. Dacă va fi înlăturat din funcție, se aude că Vasile Chebac a pus ochii pe conducerea Camerei de Conturi, actualmente vacantă. Cu cît succes, vom trăi și vom vedea.

13. La FPS Iași situația este destul de neclară. În cazul în care se va hotărî schimbarea ***Ioanei Dornescu,*** unul din favoriți este ***Toader Berlea,*** fost director al sucursalei ieșene pe vremea guvernării PDSR. Se vorbește și despre posibila aducere a unui om din exterior, de la fostele filiale din Moldova, care aparțineau de Direcția Teritorială FPS Iași.

14. O altă schimbare dată ca sigură este cea de la Sucursala Apelor Teritoriale Prut, din cadrul Companiei Naționale Apele Române. În regie se spune: ***„Cade Stoica, vine Dorina Bârsan"***. Aceasta ocupă în prezent tot o funcție de conducere în cadrul sucursalei.

La conducerea ISJ poate fi preferat un cadru universitar

15. În legătură cu persoana care îi va succeda în funcția de șef al Inspectoratului Școlar Județean (ISJ), cărțile nu sînt încă făcute. În lumea preuniversitară și la ISJ sînt creditați cu cele mai multe șanse ***Iuliana Vlad*** (profesoară de informatică la „Negruzzi"), ***Adina Andrei*** (profesoară de limba română la Liceul Economic nr. 1), ***Mihai Dumitriu*** (profesor și primar PDSR la Rediu) și ***Liviu Burlec,*** actual inspector general adjunct al ISJ. Surse oficiale din cadrul PDSR ne-au informat însă că cei patru profesori - chiar dacă par a fi favoriții pentru conducerea ISJ în rîndul profesorilor și inspectorilor - nu sînt preferați și de partidul de guvernămînt pentru această funcție. Potrivit acelorași surse, viitorul inspector general al ISJ va fi, în mod cert, un membru devotat al PDSR, provenind cel mai probabil dintr-o universitate ieșeană.

Pe Nichita nu-l mai doare capul

16. Cel mai liniștit în acest moment este ***Gheorghe Nichita***, directorul RAJAC, care și-a pus postul la păstrare din momentul în care a trecut de la PD la PDSR. Pe Nichita nimic nu-l mai poate mișca din funcție, dar ar fi fost interesant de văzut care ar fi fost soarta acestuia în cazul în care n-ar fi făcut pasul spre cei care au cîștigat alegerile. Pe de o parte, Gheorghe Nichita are de partea sa cîteva performanțe notabile, pe de altă parte însă a candidat de două ori la funcția de primar din partea PD. Dacă ar fi rămas în partidul lui Roman și al lui Băsescu, ar mai fi contat realizările sale de manager?

17. La Direcția Sanitar-Veterinară este, de asemenea, o situație controversată. ***Gheorghe Duminică*** s-a pus rău cu Vasile Lupu, fiind chiar demis de către Ministerul Agriculturii, în urmă cu două luni. El a refuzat să cedeze scaunul de director, afirmînd că se va judeca pînă la capăt cu ministerul. Acum, se pare că nu va mai fi cazul. Deși a fost promovat în funcție în 1996, cu acordul țărăniștilor, deputatul Vasile Lupu l-a acuzat anul acesta de trădare, afirmînd că a trecut de partea PDSR. Ca și cum ne-am afla la o curte domnească în evul mediu și nu la o instituție publică care dă avize sanitar-veterinare, intrigile sînt țesute în jurul interesului politic. Dacă Duminică va rămîne director, unii vor putea spune că Lupu a avut dreptate - „s-a dat cu PDSR". **(Grupaj realizat de Fănica DUMITRAȘCU, Radu BURLACU, Alina TITEI, Dana PAVEL, Emilia CHISCOP și Constantin PAVEL)**

s.c. ANTIBIOTICE s.a.
1955 - 2000
45 de ani de activitate
11 Decembrie 1955
- ziua în care la Iași, se obține
prima șarjă de Penicilină românească
- începutul unei industrii farmaceutice moderne
An de an, am fost alături de cei bolnavi și singuri...
Am susținut și respectat valorile culturale, tradiția și bogăția spirituală a acestui așezămînt moldav...
După 45 de ani, societatea ANTIBIOTICE a reușit să-și creeze și consolideze imaginea unei firme solide, receptivă la nou, flexibilă la schimbare, pregătită și motivată să răspundă provocărilor pieței.
Alături de noi nu ești singur.
Noi avem grijă de sănătatea celor dragi vouă.
S.C. ANTIBIOTICE S.A. - IAȘI, Valea Lupului, Nr. 1
Tel.: 032/220040; 258654; Fax.: 032/211020

Neculai Pletosu, criminal la 80 de ani

■ *el a fost condamnat la șapte ani de pușcărie*
■ *cîrja, arma crimei, a fost confiscată* ■

La venerabila vîrstă de 80 de ani, ***Neculai Pletosu*** din Grozești a devenit criminal și a fost condamnat la 7 ani închisoare. Anii pe care îi mai are moșul de trăit nu vor fi iroșiți însă în pușcărie, ci în libertate. Motivul îl constituie faptul că bătrînul suferă de cancer de prostată și nu poate suporta regimul de detenție. Potrivit rechizitoriului întocmit de procurori, moșul și-a pătat bătrînețea pe 27 septembrie 1999. La data respectivă el a tocmit-o pe ***Maria Oprea*** (66 ani) să-l ajute la cules de struguri deoarece el era invalid. Pe la prînz femeia a plecat acasă cu o găleată de struguri și apoi s-a oprit la cîrciuma din sat. Spre seară, bătrîna s-a întors la muncă în stare de ebrietate. Enervat că femeia s-a întors beată, Neculai Pletosu a început să o croiască pe femeie cu cîrja. Furia moșului s-a potolit doar cînd Maria nu a mai mișcat. În urma raportului de necropsie, s-a stabilit că femeia a avut o moarte violentă, iar alcoolemia găsită atingea 2 la mie. Bătrînul a fost arestat două zile mai tîrziu, pe 29 septembrie, dar, după patru luni, Pletosu a fost eliberat din motive de sănătate. Cîrja pe care o folosea la mers a fost confiscată deorece reprezenta arma crimei. Judecat în stare de libertate pentru omor, Neculai Pletosu a fost condamnat la șapte ani de închisoare. **(A. PLECAN)**

Mistreanu și-a ales adjunct după chipul său

■ ***noul inginer-șef al RAT este Vasile Enache, un fel de „poet de curte" al managerului***

Noul inginer-șef al Regiei Autonome de Termoficare (RAT) este ***Vasile Enache.*** După ce timp de o lună a ocupat și funcția de purtător de cuvînt, alături de cea de șef de secție, Enache a fost uns în noua funcție, ieri, de către managerul regiei, Romeo Mistreanu. ***„Vreau să dăm apă caldă și încălzire ieșenilor, dar și să reușim să recuperăm datoriile de la locatari"***, a declarat proaspătul inginer-șef. Enache ocupă scaunul lăsat liber de Neculai Parasca, care în urmă cu o lună și-a dat demisia, în urma dezvăluirilor publicate în octombrie de „Monitorul". Chiar la începutul lunii, reporterii cotidianului l-au surprins pe maistrul ***Bernard Vîrgă*** în timp ce lucra la construcția propriei vile împreună cu o parte din subordonații săi. Toți erau în timpul programului. După ce a verificat la biroul personal, managerul RAT a confirmat, în aceeași zi, că Vîrgă și cu subordonații săi trebuiau să se afle la serviciu. Însă, ulterior, șeful lui Vîrgă, nimeni altul decît noul inginer-șef al RAT, și-a apărat subordonatul susținînd că acesta fusese învoit. Totuși, pentru a rezolva situația, Vîrgă a fost mustrat și i-au fost tăiate cîteva ore din salariu.

Vasile Enache este cunoscut ca unul dintre oamenii de bază ai lui Mistreanu, dispus să-l apere pînă la sacrificiu. **(R.M.)**

Jaf în plină zi la o casă de amanet

■ ***în cîteva secunde, doi tineri au furat aproape un kilogram de aur***

În plină zi și într-o zonă destul de aglomerată, doi tineri au jefuit o casă de amanet din cartierul „Păcurari". Ei au furat în cîteva secunde aproape un kilogram de aur. Hoții au stat la pîndă două săptămîni înainte de a da lovitura. Ei doreau să afle programul exact al angajaților și să stabilească momentul prielnic pentru jaf. Cei doi tineri au profitat de faptul că administratorul a plecat din sediu, iar după ce au intrat înăuntru, s-au repezit asupra angajatei. Jaful s-a petrecut joia trecută, în jurul orei 12:30. După ce au lovit-o de mai multe ori pe angajata casei de amanet, cei doi hoți au luat o geantă-diplomat în care se aflau plicuri cu bijuterii din aur. În grabă, la ieșire, geanta s-a deschis și au căzut cîteva plicuri cu bijuterii. Hoții au fugit printre blocuri cu jumătate din pradă. Deși strada era plină de oameni care au văzut cum cei doi hoți fug cu geanta furată, nimeni nu a intervenit. Angajata casei de amanet a ieșit pe stradă și a cerut ajutor, însă nimeni nu a încercat să-i prindă pe cei doi. Valoarea totală a prejudiciului se ridică la peste 80 milioane lei. Polițiștii spun că o mare parte din vină o au patronii casei de amanet, care nu au instalat în incintă nici un sistem de alarmă, iar faptul că la anumite intervale de timp angajata se afla singură a fost observat dinainte de cei doi atacatori. Pînă în prezent, polițiștii nu i-au prins pe cei doi tineri. Poliția municipiului Iași caută un băiat de 17-18 ani înalt, slăbuț, cu părul șaten. El purta în momentul atacului o șapcă de culoare albă. Cel de-al doilea are 20-22 ani, micuț de statură, brunet cu tenul măsliniu, iar în momentul jafului purta o cagulă. **(Radu B.)**

În acest week-end vom avea teatru, muzică și expoziții

■ ***canalul HBO prezintă special pentru acest moment filmul „Mihai Viteazul"***

Ziua de astăzi, zi de sărbătoare, va fi marcată în Iași, pe lîngă manifestările oficiale, și de o mulțime de alte acțiuni culturale. Copiii se pot bucura acasă de ziua liberă, dar pot participa și la un frumos spectacol ce va avea loc la Palatul Culturii, începînd cu ora 9:30. Grupul „Prichindel" de la Grădinița nr. 23, grupul „Pro Muzica" de la Liceul de Arte „O. Băncilă", trupa de dans „Dinamic" și grupul „Visage" de la Palatul Copiilor vor prezenta un spectacol artistic numit „Flori pentru țară". La ora 11, la Muzeul „Mihai Eminescu" va avea loc manifestarea „Tradiție și modernitate în spațiul cultural românesc". Aici va avea loc vernisarea expoziției de documente din fondul Muzeului Literaturii Române Iași, documente ce marchează începuturile României moderne. Acțiunea este organizată de Muzeul Literaturii Române, în colaborare cu Asociația Scriitorilor din Iași. Seara, cu începere de la ora 17, la Teatrul Național va fi pus în scenă un spectacol dedicat tot zilei Naționale, numit „Milenium". Cei mai comozi din fire își pot petrece seara în fața televizorului. Canalul de televiziune HBO prezintă special pentru această seară filmul „Mihai Viteazul", cea mai epică și mai grandioasă producție românească. Filmul, făcut în 1970, va aduce în fața telespectatorilor mari actori ca: Amza Pellea, Sergiu Nicolaescu și Colea Răutu. **(Dana PAVEL)**

RCA 2001
Sucursala ASTRA Iași
încheie LA DOMICILIUL CLIENȚILOR
ASIGURAREA DE RĂSPUNDERE CIVILĂ AUTO
Solicitați personalul nostru specializat la numerele de telefon
032/218737, 038/216707, 032/227877
INFO CLIENT: ASTRA SERVICE 24 - TELEFON: 01/9666 www.astrasig.ro
ASTRA® S.A.
SOCIETATE DE ASIGURARE-REASIGURARE

Puteți obține consultanță prin
SIGMA Consulting Grup
...un nou început!
Iași - Hotel TRAIAN
Camera 337
Telefon/Fax:
032 - 213.279
EMIGRĂRI
în
Australia
Noua Zeelandă
Canada

Nu suntem populari fără motiv
PÂINE DACIA®
500 gr. - 4400 lei/buc.
350 gr. - 3400 lei/buc.
250 gr. - 2200 lei/buc.
Prețurile includ TVA și transport
Informații la tel.: 279371, 279136

SANITAL
Iași, Armeană 20
tel./fax 032/211 124

• obiecte sanitare
• ceramică
• seturi accesorii
• boilere
• oglinzi
• robinete
• căzi, cabine duș
• mobilier baie
• vitralii
CONSTRUCȚII DURABILE CU MATERIALE DE CALITATE

Iris și Holograf și-au făcut concurență la Iași

■ ***ambele trupe s-au nimerit să concerteze în aceeași zi, dar în săli și la ore diferite***

Aseară două dintre formațiile „legendă" ale rockului românesc, Iris și Holograf, au concertat concomitent la Iași, prima la Teatrul Național, cealaltă la Casa de Cultură a Sindicatelor. Sub denumirea „Iris Athenaeum", formația a cărui vocalist este cunoscutul ***Cristi Minculescu*** își promovează noul album, realizat într-o viziune inedită, simfonică: ***„Rock'n'rollul se regăsește și pe acest nou album, doar că este îmbrăcat într-o haină nouă, simfonică"***, a afirmat reprezentantul casei producătoare a acestui disc, Zone Records. Catalogat ca un disc de platină, „Iris Atheneum" reunește pe genericul său nu doar numele „irișilor", ci și altele consacrate, din diverse „zone" muzicale, de la operă la jazz, de la pop la muzică clasică: ***Felicia Filip, Johnny Răducanu, Ovidiu Lipan*** „Tăndărică", ***Adrian Pintea***. Acompaniamentul a fost asigurat de Symphonic Light Orchestra, creîndu-se astfel premisa genului rock simfonic. Aceștia nu au fost însă prezenți și la Iași, din varii motive, întemeiate, după cum au precizat membrii Iris. Piesele de pe „Iris Athenaeum" și interpretate live la Iași se regăsesc în mare parte pe albume mai vechi („Baby", „Somn bizar", „Floare de Iris"), altele fiind coveruri ale unor trupe precum Led Zeppelin, Whitesnake, Rolling Stones. Dezicîndu-se de ideea că acest inedit album ar reprezenta un cîntec de lebădă al formației, Cristi Minculescu a „promis" pentru prima jumătate a anului viitor un nou album Iris și o nouă formulă concertistică, după modelul occidental. Stadioanele vor înlocui „ateneul", „templul tuturor artelor", după expresia utilizată de Minculescu.

Ultimului album al trupei Holograf, intitulat „Holografica", prezentat ieri la Iași, tratează temele esențiale ale existenței umane, după cum a precizat ***Dan Bittman:*** nașterea, dragostea, moartea, dar și teme „intermediare" precum ironia și balcanismul: ***„Multe din piese au fost deja imprimate în alte forme"***, au afirmat membrii trupei. Fanii ieșeni ai Holografului au putut asculta aseară live melodii care, în scurt timp, membrii formației le vor transforma probabil în hituri: „Hai în lună", „Sport extrem", „Sînt un balcanic", „Vine vineri". „Holografica" va fi prezentat live la începutul anului viitor și românilor din străinătate, debutul turneului din străinătate constituindu-l Canada. **(Mirela CORLĂȚAN)**

TELEEUROBINGO 2

Premiul de linie (300.000 lei) - bilet nr. 2575
Premiul de bingo (1.500.000 lei) - bilet nr. 1174
Serie superlinie (25.000.000 lei) și
bingote (100.000.000 lei) - seria 7641

2.000.000 de lei: Creangă Rodica, Borș Elena, Husaru Petrică;

La Arhivele Statului din Copou se găsește Proclamația Unirii de la 1918

Ce s-a întîmplat la Iași, în urmă cu 82 de ani, este o întrebare a cărei răspuns se află în Copou, la sediul Arhivei Statului, filiala Iași. Potrivit actelor încărcate de istorie și îngălbenite de timp, la Iași evenimentul istoric a fost marcat prin serviciul divin oficiat de Catedrala Mitropolitană în fața unui public numeros. I.P.S.S. Pimen a rostit o pioasă rugăciune de mulțumire către Dumnezeu pentru că a ajutat să se înfăptuiască idealul românilor. De la Mitropolie, un număr mare de manifestanți s-au deplasat în Piața Unirii unde s-a încins tradiționala Horă a Unirii a cărei configurație întruchipa hotarele României întregite. După amiaza s-a desfășurat, în sala arhiplină a Teatrului Național, o mare adunare. Corul Mitropolitan a intonat cîntece patriotice, apoi, reprezentanți ai tuturor țărilor românești au rostit cuvîntări pentru preamărirea actului Unirii.

Un an mai tîrziu, sărbătoarea Unirii a început cu capitala moldavă. Iașii au reprezentat punctul de plecare al unui pelerinaj în care rămășițele pămîntești ale lui Mihai Viteazul s-au întors la Mănăstirea Dealul din Tîrgoviște. În timpul primului război mondial, capul lui Mihai Viteazul a fost adăpostit de Mitropolie. ***„În dimineața zilei de 15 noiembrie 1919 ora 10 a.m. se va ridica capul lui Mihai Viteazul de la Mitropolie și se va transporta la gară după următorul ceremonial: se va oficia la plecarea din Mitropolie un serviciu religios. După oficierea serviciului religios, lădița ce poartă capul marelui erou național se va depune pe un afet de tun, care va fi drapat de drapele cernite și pregătite din vreme sub îngrijirea Corpului IV de Armată“,*** este consemnat într-un act al vremii despărțirea orașului de Mihai Viteazul. Acest moment este marcat de numeroase dispoziții venite din partea Primăriei, Prefecturii sau a Marelui Stat Major. ***„Capul Eroului va fi purtat în procesiune, care va porni de la Iași și se va opri în localitățile istorice: Suceava, Turda, Alba Iulia, Sibiu, Șelimberg și se va încheia la Mănăstirea Dealului unde va fi depus. În fiecare din aceste localități vor avea loc mari serbări, iar capul va fi expus publicului“,*** ordona în urmă cu 81 de ani Guvernul. ***„Domnul primar al urbei Iași“*** era rugat pe 15 noiembrie 1919 de oficialii Mitropoliei să ***„dispună să se dea ordin Uzinei Electrice din localitate spre a furniza la Metropolie curent electric, cu începere de la orele 9,00 dimineața pînă la 12 dimineața, ca astfel catedrala să poată fi luminată“.*** Pregătirea momentului în care rămășițele lui Mihai Viteazul aveau să se întoarcă spre „ținuturile reunite“ a fost prevăzută și cu „detalii“. Într-un act al vremii este consemnat faptul că „un afet de tun va transporta capul marelui erou“. ***„Lădița care conține relicva va fi așezată pe un piedestal de stejar într-un vagon de marfă. Piedestalul se va face după modelul în care sînt adăpostite rămășițele Cuvioasei Sf. Parascheva. Vagonul va fi drapat cu drapele cernite. Pe timpul ceremoniei se vor trage salve de tunuri. Dacă este posibil, deasupra ceremoniei să fie asigurate aeroplane“,*** sînt alte „detalii“ care au consfințit sărbătorirea unirii la Iași, odată cu plecarea capului lui Mihai Viteazul. Tot într-un act al vremurilor de la începutul secolului „ministrul de Războiu“ făcea un apel către anatomiștii mediciniști că ***„oasele craniului s-au dezlipit“.*** Itinerariul stabilit pentru procesiunea care marca trecerea unui an de la Marea Unire a fost: de la Iași la Suceava cu trenul, de la Suceava la Ițcani cu trăsurile și apoi din nou cu trenul din Ițcani la Alba Iulia, Sibiu, Șelimberg și Tîrgoviște. **(A. PLECAN)**

România se află acum într-un impas al reîntregirii

■ *aceasta este opinia academicianului Alexandru Zub, exprimată la conferința „Vîrstele Unirii“*

Modul academicienilor ieșeni de a sărbători în acest an Ziua Națională a României a fost conferința „Vîrstele Unirii - de la identitate etnică la unitate națională“. Istoricii *Alexandru Zub* **(foto)** și *Gheorghe Platon,* de la Universitatea „Al.I. Cuza“, au creionat ieri conjunctura internă și internațioanlă care a făcut posibilă Marea Unire de la 1 Decembrie 1918. În viziunea acestora, „momentul Alba-Iulia“ a fost doar finalul unui proces îndelungat, de secole chiar, proces în care s-a format, prin instruire, conștiința patriotică a românilor: ***„Conștiința națională nu e un dat, ci e creată prin educație. În secolul XIX s-a desăvîrșit limba română, s-a format literatura și istoria națională, toate acestea generînd conștiința românilor ca români“,*** a spus academicianul Platon. Unirea nu s-a datorat, așadar, atît generozității Europei abia ieșite dintr-un secol numit „al naționilor“, cît elitei noastre politice și imboldului lăuntric al oamenilor care au luptat în război. Situația de astăzi este una sensibil diferită față de cea de la începutul secolului; în plus, ceea ce a fost odată nu ne poate ajuta cu nimic acum: ***„Nu putem reveni la ceea ce a fost, nu putem citi din cărți acel sentiment patriotic, pentru că el trebuie format sub imperiul priorităților actuale, respectiv aderarea la sistemul european“,*** a conchis acad. Gheorghe Platon. O altă temă dezbătută de academicienii ieșeni a fost „a patra unire“. Academicianul Alexandru Zub consideră că această posibilitate a fost ratată, acum România aflîndu-se într-un „impas al reîntregirii“: ***„S-au pierdut momentele cînd a patra unire se putea realiza fără riscuri majore. Pentru aceasta este nevoie în primul rînd de o mare voință politică, atît la București, cît și la Chișinău“.*** **(Mirela CORLĂȚAN)**

Proclamația Unirii

Pe 1 decembrie 1918 ședința Adunării Naționale de la Alba Iulia a avut un singur scop: unirea Transilvaniei și Banatului cu Țara mamă. Un fragment din stenograma acestei ședințe s-a răspîndit ca fulgerul printre toți românii adunați la Alba Iulia. Cîteva rînduri, reprezentînd ***„Proclamarea unirii tuturor Românilor“*** vesteau marea unire. ***„Președintele Adunării Naționale, George Pop de Băsești se ridică și întreabă dacă Adunarea Națională primește proiectul de Rezoluțiune prezentat de Vasile Goldiș. Urmează aprobări entuziaste și însuflețite, aclamații îndelungate“,*** este cuprins în prima parte a stenogramei ședinței de la Alba Iulia. Răspunsul președintelui este consemnat de actul vremii astfel: ***„Adunarea Națională a poporului român din Transilvania, Banat și Părțile Ungariei a primit Rezoluțiunea prezentată de Vasile Goldiș în întregimea ei și astfel, unirea acestor provincii românești cu Țara mamă și cu celelalte surori alipite ei este pentru toate veacurile pecetluită“.*** Decizia Adunării Naționale de la Alba Iulia a fost urmată de ***„clipe de delir, îmbrățișări între frați, sărutări, urale și nesfîrșite aplauze“.***

Veteranii de război ieșeni visează la cea de a patra unire

Deși în Iași nu mai sînt în viață veterani ai primul război mondial, vîrstnicii sărbătoresc cu pioșenie ziua înfăptuirii Marii Uniri, sperînd că vor mai prinde și o a doua unire care să facă România și mai mare. De Ziua Unirii sînt legate multe amintiri. Col (r) ***Constantin Bucos*** **(foto)**, președintele filialei ieșene a Asociației Veteranilor de Război, ține minte și acum, cuvintele unui profesor de matematică de liceu care spunea că ziua de 1 decembrie este ziua onomastică a întregului popor român, sfătuindu-i pe elevi să fie întotdeauna uniți. ***„Pentru noi, ieșenii, ziua are o importanță triplă pentru că am realizat toate cele trei uniri. Mai întîi, Unirea din 27 mai 1600, cînd Mihai Viteazul a intrat pașnic în Iași și a emis primul document de unire. În 1859, prin alegerea colonelului Al.I Cuza, la 5 ianuarie, la Iași, și la 24 ianuarie, la București, s-a realizat a doua Unire. Iar a treia Unire, cea Mare, a fost semnată de regele Ferdinand tot la Iași, în 1918. Nu degeaba Iașul se numește orașul celor trei uniri“,*** spune col. Bucos. Veteranii de război, cu toții trecuți de 80 de ani, mai așteaptă și speră însă și o a patra unire care să aducă țării toate teritoriile românești. ***„Pentru asta am luptat noi. Bine ar fi dacă s-ar înfăptui măcar după ce vom dispărea noi“,*** întărește col. Bucos. Ș pentru că Ziua Națională din acest an este atît de aproape de alegeri, veteranii mai doresc, tot pentru țară, măsuri de eradicarea corupției, dezvoltarea economică și intrarea în rîndul țărilor civilizate. **(Dana PAVEL)**

N-am chef de 1 Decembrie

■ cînd aud de Ziua Națională, tinerii ieșeni strîmbă din nas ■ unii nici nu știu ce s-a întîmplat la 1 decembrie 1918 ■ toți se bucură că au liber și nimic mai mult ■

Ziua Națională a României nu mai reprezintă decît un prilej pentru defilări și depuneri de coroane. Oficialitățile sînt singurele care mai iau parte la manifestările ocazionate de această zi, cetățenii obișnuiți întîmpinînd-o cu apatie. Nici tinerii nu sînt cu mult mai entuziaști, mulți dintre ei neștiind nici măcar ce semnificație are ziua de 1 Decembrie pentru istoria românilor. Le-am solicitat cîtorva tineri să ne spună ce reprezintă ziua de 1 Decembrie și dacă vor asista la manifestările de astăzi.

■ Pavel, 24 de ani, student

„De 1 Decembrie e Ziua Națională a României, dar nu mai știu exact ce se sărbătorește. Nu-i genul meu să asist la defilări și alte alea. Probabil că voi pleca acasă, la Bîrlad. Mai stau și cu ai mei.“

■ Maria, 22 de ani, studentă

„Se celebrează unirea din 1918, Ziua Națională a României. Nu voi face nimic deosebit, voi sta acasă.“

■ Adrian, 20 de ani, student

„Chestiile astea mă depășesc. Întreabă-mă și tu altceva. Cred că voi merge la un bar, la o discotecă, ceva. E bine că-i liber.“

■ Brîndușa, 28 de ani, vînzătoare

„E Ziua Națională a României, și-atît. De făcut, ce să fac? Muncesc, eu n-am liber.“

■ Anonim, student

„Lasă-mă dom'le cu dealde astea. N-am idee ce este de 1 Decembrie. Altă treabă n-am decît să-mi bat capul cu asta?“

Ultimul bal pentru foștii parlamentari

■ *ceremoniile din Piața Națiunii vor fi ultima ocazie oficială pentru cei care au pierdut alegerile de săptămîna trecută*

Ziua Națională va fi sărbătorită la Iași cu un ceremonial militar organizat în Piața Națiunii. Autoritățile locale vor depune coroane de flori care vor avea înscris textul ***„Omagiu făuritorilor unității neamului românesc“.*** Ceremonialul este programat la ora 9.00, timp de o oră urmînd să fie rostite discursurile autorităților și trecerea în revistă a detașamentului de onoare. După intonarea imnului de stat, prelații prezenți la manifestare vor oficia un Te Deum.

Pentru multi parlamentari de Iași va fi pentru ultima dată cînd vor participa la ceremonia sărbătorii naționale în calitate oficială. În Piața Națiunii au fost invitați principalii lideri locali ai partidelor politice, comandanții ai Inspectoratului de Poliție, Unității de Jandarmi, Unității de Pompieri și Serviciului Român de Informații. **(F.D.)**

Cum își serbează francezii și americanii ziua națională

Dacă în alte țări sărbătoarea națională înseamnă o adevărată „fiesta“, în România, ziua de 1 decembrie, sărbătoarea națională a României, se întîmpină doar cu jurăminte ale soldaților, depuneri de coroane și declarații ale politicienilor. În Franța, ziua națională de 14 iulie a fost serbată cu parade pe străzi, picnicuri în aer liber și concerte pentru tineri. Păstrîndu-și reputația de a organiza cele mai spectaculoase sărbători, americanii nu s-au dezmințit nici în acest an. Pe 4 iulie 2000, o armada multicoloră de 150 vase din întreaga lume a „invadat“ portul New York în aclamațiile publicului, pentru a celebra printr-o paradă navală Ziua Independenței, sărbătoarea națională a Statelor Unite. Printre navele care au participat la paradă s-a numărat și o replică a celebrului vas Amistad, care aducea sclavi din Africa în secolul al XIX-lea. Parada a fost acompaniată, la sol, de clovni, grupuri muzicale și dansatori. După parada navală de proporții nemaivăzute a urmat un alt spectacol mult așteptat de new-yorkezi: focurile de artificii, pentru care au fost pregătite nu mai puțin de 60 de tone de explozibili. **(A.C.)**

UN NOU PRIETEN

...de familie

De prieteni are nevoie oricine

Gima Superstore este un prieten puternic. Pînă la sfîrșitul anului 2001, **Gima** Superstore va deschide noi supermarketuri în toată țara. Acum, familia noastră numără doi membri importanți. Și sîntem mîndri de ei.

NOI am ales Iașul. Și am făcut alegerea bună. Tu ai nevoie de calitatea și siguranța **Gima** pe care le aduce **Gima** Superstore.

PREȚURILE noastre vor fi întotdeauna mai mici decît ale celorlalți. Monitorizăm permanent piața și respectăm cumpărătorul. De aceea vindem întotdeauna mai ieftin decît ceilalți. Fără să facem rabat la calitate.

ANGAJAȚII noștri sînt bine pregătiți și foarte amabili. Biroul nostru de informații te ajută să găsești tot ce vrei, în cel mai scurt timp posibil.

AMBIANȚA plăcută, interiorul elegant, muzica discretă, toate te fac să simți plăcerea cumpărăturilor în **Gima** Superstore.

CALITATEA produselor noastre este ireproșabilă. În magazinele **Gima** găsești peste 15.000 de categorii de produse, toate foarte atent verificate. Pentru prima dată în România, **Gima** Superstore a introdus sistemul de acceptare a returnării produselor de calitatea cărora nu ești satisfăcut. Le poți înapoia, însoțite de bonul de casă, în termen de trei zile de la data cumpărării. Ești în siguranță cu calitatea **Gima**.

CATALOGUL Gima Superstore, editat bilunar, îți prezintă atît produse de sezon cu reduceri cît și **SUPERPRODUSE care au SUPERREDUCERI** prin **Gima** Club Card.

SUPERPRODUSE... SUPERREDUCERI... SUPERPREMII... Toate vin cu **Gima** Superstore prin **Gima** Club Card.

VINO la **Gima** Superstore! **VINO** și ia **Gima** Club Card!

NUMAI BINE!

Gima® Superstore

15 DECEMBRIE - LA IULIUS MALL

VISA MasterCard Acceptăm

Gima® Club Card

NUMAI BINE PENTRU PORTOFELUL TAU!

Gima Superstore îți aduce **Gima** Club Card, cu reduceri instant și cadouri surpriză.

Gima Club Card este prima ofertă făcută vreodată în supermarketurile din România: un card personalizat, care odată primit, îți aduce reduceri și premii surpriză.

Pentru obținerea **Gima** Club Card este suficient să cumperi de 250.000 lei odată și să te prezinți la biroul de informații cu bonul de casă. Eliberarea **Gima** Club Card se face pe loc, **gratuit**. **Gima** Club Card este personalizat și se poate utiliza imediat. De fiecare dată cînd faci cumpărături, oricît ar fi de mici, sumele corespunzătoare se adună în "contul" tău de cumpărături. Astfel cîștigi premii importante.

Gima Club Card îți aduce SUPERPRODUSE... SUPERREDUCERI... SUPERPREMII!

Monitorul
Financiar

ȘTIRI ECONOMICE

Amînare în procesul Dacia Felix-BNR

Judecătorul sindic ***Ioan Georgiu*** a decis, ieri, în cadrul adunării creditorilor de la Banca Dacia Felix (BDF), ce a avut loc la Tribunalul Cluj, și care a avut ca scop declararea falimentului băncii, amînarea ședinței pentru data de 14 decembrie. Motivul amînării l-a constituit faptul că expertul judiciar, ***Emil Culda,*** ce a fost acceptat și de principalii creditori ai băncii, BNR și CEC, nu a reușit să finalizeze un raport de expertiză. BDF a propus, recent, principalilor săi creditori stingerea datoriilor prin achitarea unei sume de 15 milioane de dolari, din care 12,6 milioane dolari cash către BNR și 2,4 milioane dolari către CEC. Banca Națională a României a depus, în vara acestui an, la Tribunalul Cluj o cerere de începere a procedurii de faliment pentru BDF, pentru că banca nu și-a achitat ratele convenite de comun acord. BDF a cîștigat în instanță dreptul de a-și continua activitatea conform planului de reorganizare judiciară formulat de bancă pe data de 4 iulie 1996.

Leul a slăbit cu 0,45% în ultima săptămînă

Cursul de schimb leu/dolar a crescut în această săptămînă cu 0,45%, ritm normal în ultima perioadă de timp. ***„Moneda națională s-a depreciat ca și în săptămînile precedente, poate puțin mai mult, însă datorită faptului că în această săptămînă, în apropierea sărbătorii de 1 Decembrie, au fost mai multe ședințe pentru care decontarea se face după mai mult de două zile“***, a spus dealerul unei bănci comerciale. Cursul oficial stabilit de BNR a fost de 25.364 lei pentru un dolar, cu 31 lei mai mult decît miercuri. Cotațiile afișate la deschidere au fost 25.345/25.355 lei și au urcat pînă la 25.365/25.375 lei/dolar. BNR nu a intevenit în piață, creșterea cotațiilor fiind considerată normală, au mai spus sursele citate. Pe piața monetară, ratele dobînzilor pentru depozitele pe o zi au deschis la un nivel superior celui din ședința de miercuri, respectiv 40-50%, după care au intrat pe un trend negativ, ajungînd la închidere la 35-45%. Ratele dobînzilor pentru depozitele pe o săptămînă au fost mai constante joi, evoluînd la 40-50%.

Creditorii Daewoo Motor au aprobat noi împrumuturi pentru compania coreeană

Creditorii companiei sud-coreene Daewoo Motor au aprobat acordarea de noi credite în valoare de 727,9 miliarde de woni (613,7 milioane de dolari) producătorului auto insolvabil, în scopul de a facilita vînzarea acestuia către General Motors, informează Reuters. ***„Noile credite vor sprijini redresarea operațiunilor Daewoo Motor și diminuarea lipsei de lichidități la subcontractorii acestuia“,*** se arată într-un comunicat al Korea Development Bank (KDB), principalul creditor al Daewoo. Împrumuturile vor proveni din vînzarea unor creanțe neperformante în valoare de 2.200 miliarde de woni ale producătorului auto, deținute de creditorii săi, către Korea Asset Management Corp (KAMCO). ***„KAMCO a fost de acord să cumpere creanțele neperformanțe de la creditori“***, a declarat ***Rhee Sung-kun,*** director în cadrul KDB. ***„Creditorii vor extinde împrumuturile cu condiția ca Daewoo să prezinte un plan de redresare pînă la sfîrșitul acestui an“***, a declarat Rhee. ***„Din a doua jumătate a anului viitor, producătorul auto ar trebui să supraviețuiască pe cont propriu, fără sprijinul creditorilor“***, a mai adăugat el. Daewoo a angajat firma de consultanță ***Arthur Andersen*** pentru a elabora un plan de reformă mai riguros decît cel propus de companie în luna octombrie.

Curs calculat de BNR, 30.11.2000

25.364 lei/dolar
11.241 lei/marca
21.986 lei/EURO

Un miliard de lei pe cap de angajat

■ *aceasta este productivitatea în funcție de cifra de afaceri de la „Coseli“ SRL* ■ *la foarte mică diferență se situează și „Rompak“* ■

Unele firme private ieșene din industria alimentară aflate pe primele locuri în topul pe 1999 realizat de Camera de Comerț și Industrie (CCI) din Iași au înregistrat creșteri spectaculoase ale productivității muncii. În cazul de față productivitatea muncii a fost calculată împărțind cifra de afaceri realizată de firmă, într-un an, la numărul total de salariați. În spatele acestor cifre seci se ascunde eficiența cu care lucrează angajații unei firme. Folosind informațiile de la Cameră am realizat un top, în funcție de acest indicator, al primelor șase societăți ieșene. Prima în top se află firma „Coseli“ SRL cu o productivitate de 1,017 miliarde de lei pe angajat pe an. Cu alte cuvinte fiecare dintre cei 40 de angajați ai firmei a realizat în fiecare lună produse în valoare de peste 84 de milioane de lei. Acest SRL a fost înființat în 1990 de familia Budeanu împreună cu o rudă apropiată, cu ***„contravaloarea unui frigider, a mobilei aparținînd familiei și a unui televizor“***, după cum spune ***Ioan Budeanu***, capul afacerii. Societatea iese din comun prin saltul pe care l-a înregistrat productivitatea muncii în 1999 față de 1998. În topul realizat de CCI pe 1998, firma a înregistrat o productivitate de 209 milioane de lei pentru fiecare salariat. Explicația acestei creșteri stă în investițiile masive în utilaje moderne, în diversificarea producției și nu în ultimul rînd în mobilitatea ei. Gospodinele ieșene cunosc de ani buni condimentele și aromele cu marca „Coseli“. La ora actuală societatea are peste 250 de produse omologate pentru Uniunea Europeană. Obținerea unui atît de mare număr de bunuri de concepție proprie, pentru o firmă cu numai 40 de angajați, a fost posibilă și prin dezvoltarea unui laborator propriu de cercetare. ***„Cercetătorii realizează produsul pilot după care vedem cum este primit de piață. Dacă e bine primit se trece la producție. Nu poți să faci afaceri rentabile dacă nu ai o gîndire de perspectivă“,*** a declarat ***Ion Budeanu,*** directorul și unul din patronii societății. O altă strategie a conducerii a fost și diversificarea producției. Acum se fabrică aici și plăcute și segmenți de frînă pentru automobile. „Coșeli“ are relații de colaborare și producție cu firme din 26 de țări atît din Vest, cît și din Est. ***„Sînt o sumedenie de oportunități de afaceri peste hotare. Trebuie numai să cauți“***, a adăugat el.

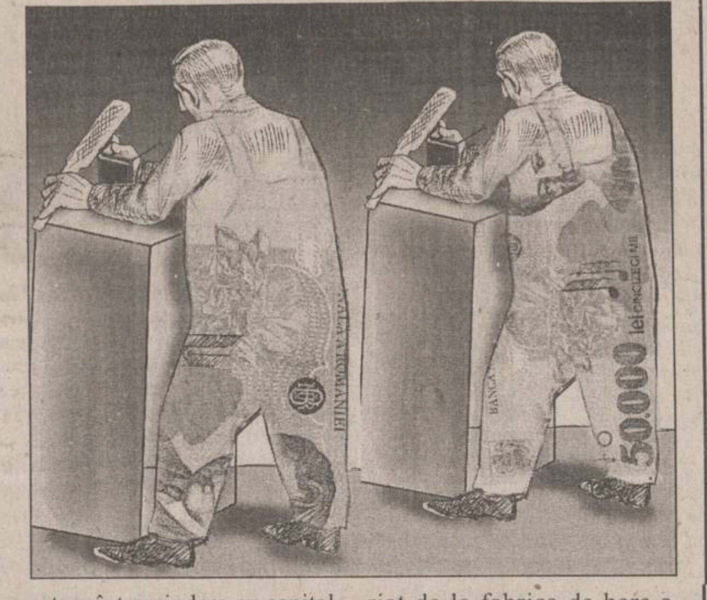

O productivitate mare se înregistrează și la societatea pășcăneană „Rompak“. Spre deosebire de „Coseli“, încadrată în categoria societăților mici, cunoscutul producător de drojdie este trecută în categoria firmelor mari. În precedentul top realizat de CCI nu a intrat în primele locuri. Cifra de afaceri din 1999 a fost de 186 miliarde de lei, pe cap de angajat revenind 1,007 miliarde lei. „Rompak“ este o întreprindere cu capital integral privat, aparținînd unui investitor turc.

„Kosarom“ Pașcani cîștigă locul trei (552 de milioane de lei pe salariat) la concurență cu fabrica de bere „Zimbru“ (543 milioane de lei pe salariat). Privatizată în 1994 prin PAS, Kosarom produce preparate din carne. De remarcat că în clasificarea făcută de CCI pe 1998, Kosarom nici nu a intrat în topul firmelor, ca dealtfel nici una din societățile care fabrică preparate din carne. În condițiile în care consumul de carne și de preparate a scăzut mereu, societatea a reușit să realizeze anul trecut o cifră de afaceri de peste 134 miliarde de lei. „Zimbru“ s-a clasat pe locul patru în topul productivității. Fiecare salariat de la fabrica de bere a produs în 1999 pentru consumatorii ***„băuturii cu guler“,*** bere în valoare de 543 de milioane de lei. Față de 1998 (446 milioane de lei), productivitatea nu a fost mai mare, dacă ținem cont de inflație. Cei doi mari producători de băuturi alcoolice „Vinia“ și „Alfincool“ sînt „umăr la umăr“. Primul cu o productivitate pe 1999 de 481 de milioane de lei pe salariat, iar cealaltă cu 463 de milioane de lei. Față de acum doi ani (331 milioane de lei pe salariat) indicatorul luat în discuție a fost mai mare în lei, dar mai mic dacă se ține cont de inflație. „Alfincolul“ nici măcar nu s-a clasat pe primele cinci locuri în clasamentul de anul trecut al CCI. **(Ana PRODAN)**

Monopolul alcoolului a trezit Consiliul Concurenței

■ *ordonanța 181 încalcă legile interne și acordurile internaționale* ■ *Consiliul Concurenței propune abrogarea monopolului* ■

Consiliul Concurenței propune Guvernului abrogarea ordonanței 181/2000, care instituie monopolul de stat asupra comercializării alcoolului, deoarece aceasta contravine prevederilor Legii concurenței și acordurilor internaționale la care România este parte, se arată într-un comunicat de presă remis joi.

Conform Consiliului, instituirea unui monopol cu caracter comercial contravine dispozițiilor constituționale, care prevăd obligația statului de a asigura libertatea comerțului și protecția concurenței. De asemenea, dispozițiile ordonanței contravin Legii concurenței 21/1996, care interzice orice acțiuni ale organelor administrației publice care duc la împiedicarea sau denaturarea concurenței, prin decizii care limitează libertatea comerțului sau autonomia agenților economici.

OUG 181/2000 contravine Legii concurenței, prin practicile anticoncurențiale de fixare concertată, în mod direct, a prețurilor de vînzare, prin limitarea și controlul producției și distribuției, împărțirea piețelor de desfacere și a surselor de aprovizionare, prin condiții inegale la prestații echivalente, se arată în comunicat.

O altă motivație a Consiliului este că dispozițiile OUG 181/2000 vin în contradicție și cu prevederile Tratatului de la Amsterdam, care obligă statele membre să ajusteze treptat monopolurile, precum și cu Acordul European de Asociere între România și Comunitățile Europene și Statele Membre, care prevede un termen de 5 ani pentru ajustarea oricărui monopol de stat cu caracter comercial.

În ceea ce privește măsurile pe care Ministerul de Finanțe trebuie să le întreprindă în scopul încasării taxelor și impozitelor la bugetul de stat, dispozițiile Legii 31/1996 ar putea fi aplicabile, pentru că aceasta nu stabilește instituirea unor monopoluri. De altfel, Consiliul Concurenței a avizat proiectul de HG privind stabilirea condițiilor de eliberare a licențelor de monopol pentru fabricarea și importul în vederea comercializării în condiții calitative a alcoolului și băuturilor spirtoase distilate, se arată în comunicat.

Conform ordonanței 181/2000 de la 1 decembrie, data instituirii monopolului de stat asupra comercializării alcoolului, toți agenții economici producători de alcool vor preda statului, prin supraveghetorii fiscali desemnați, toate cantitățile de alcool etilic rafinat și de alcool tehnic, atît cele existente în stoc, cît și cele rezultate în procese de producție. În termen de trei zile de la data intrării în vigoare a prevederilor OUG nr. 181/2000 agenții economici au obligația să inventarieze stocurile de alcool etilic rafinat, precum și de băuturi alcoolice spirtoase existente la 30 noiembrie 2000 și să le declare la organul fiscal teritorial în raza căruia își desfășoară activitatea. ■

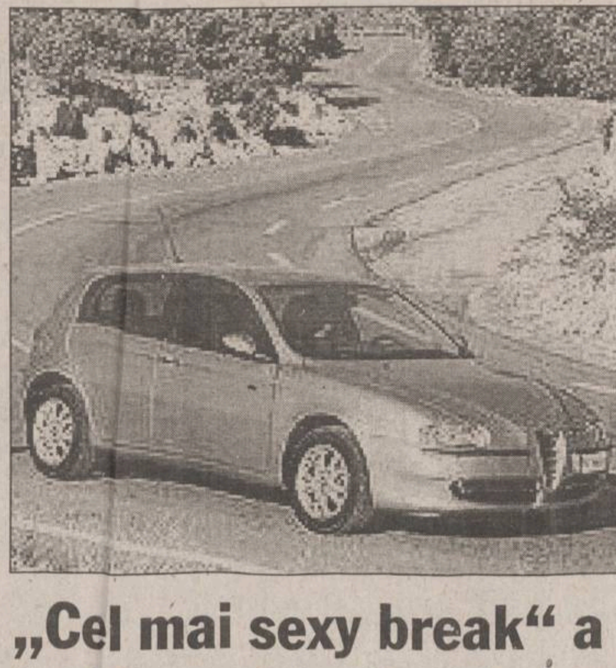

„Cel mai sexy break“ a fost lansat în România

Alfa Romeo 156 Sportwagon a fost lansată oficial în România, în prezența președintelui firmei importatoare, ***Rudolf Stein*** și a ambasadorului Italiei la București, ***Anna Blefa Dischneider.***

Anna Blefa Dischneider a declarat că se va implica în vînzarea mașinilor italiene în România, dorind să sprijine tineretul în cumpărarea de mașini.

Rudolf Stein spune că mașinile italiene se vînd bine in România dar ele trebuie apreciate la justa lor valoare iar mărcile italiene trebuie puse pe pozițiile pe care le merită.

Alfa 156 Sportwagon este o mașină sport, care încearcă să reprezinte stilul de viață italian, fiind declarată la Salonul Auto de la Paris ***„cel mai sexy break“.***

Firma Auto Italia, importator pentru mărcile Fiat și Alfa Romeo dispune de o rețea de distribuitori și service în 17 orașe din țară, Fiat fiind a treia dintre mașinile cele mai vîndute în România.

Alfa Romeo 156 Sportwagon dispune de motorizări care includ motoare Twin Sparks de 1,6, 1,8 și 21, motoare de 2.5L V6 24V, precum și variante diesel JTDturbodiesel 1.9 și 2.4L, consumul mediu pentru variantele pe benzină fiind cuprins între 8,3 și 11,7 l/100km, cu nivel de poluare Euro 3. ■

Investitorii FNI pregătesc bătălia de la Curtea Supremă

În ciuda frigului de afară, investitorii ieșeni de la FNI își continuă seria întîlnirilor bisăptămînale. Neavînd parteneri de discuție, întrucît politicienii au fost ocupați cu alegerile, acțiunile deponenților par să se concentreze la nivel național, unde se pregătește ultima bătălie cu CEC-ul de la Curtea Supremă de Justiție. Liderul investitorilor ieșeni, ***Mihai Alexandru***, întors de la București, ne-a declarat că ***„pînă la data de 6 decembrie CEC-ul va depune plîngerile la CSJ. Cel mai probabil, termenul de judecare a recursului va fi stabilit la începutul anului următor“***. Mihai Alexandru ne-a mai spus că Asociația Națională a Investitorilor FNI a decis, din lipsă de timp și bani, ca fondul să fie administrat în continuare de SOV-Invest. Președintele SOV-Invest a rămas ***Marian Petrescu.*** De asemenea, nu a fost modificată nici componența Consiliului de Încredere existentă la data prăbușirii fondului. **(C. P.)**

260 de angajați ai FPS puși pe liber

Consiliul de Administrație (CA) al Fondului Proprietății de Stat (FPS) a aprobat, miercuri, restructurarea rețelei teritoriale a Fondului prin desființarea serviciilor și direcțiilor teritoriale din 34 de județe și înființarea a opt sucursale regionale, la București, Ploiești, Constanța, Craiova, Timișoara, Cluj, Brașov și Iași, informează Serviciul de presă al FPS.

În urma restructurării, vor fi disponibilizați aproximativ 260 de funcționari ai FPS, numărul total al salariaților instituției reducîndu-se la circa 800, față de un maxim de 1.800, atins în anul 1998. ■

Scumpirea energiei se amînă

■ *primul ministru dă asigurări că prețul energiei electrice nu se va majora „cel puțin în primele săptămîni ale lunii ianuarie“*

Prețul energiei electrice nu se va schimba cel puțin în primele săptămîni ale lunii ianuarie, a precizat, ieri, premierul ***Mugur Isărescu.*** Premierul a precizat că Executivul a găsit o resursă care face posibilă ca majorarea prețului la electricitate să nu fie aplicată. ***„Săptămîna viitoare vom acorda o ușurare financiară din punct de vedere al datoriilor către diferite componente ale Termoelectrica, ceea ce le va da acestora posibilitatea să-și acopere deficitul înregistrat din cauza situației actuale de pe piața intrărilor și ieșirilor la producția de electricitate“***, a spus Isărescu. Potrivit lui Isărescu, aceste compensări vor fi de circa 400 miliarde de lei, nivel ce va permite ca prețul la electricitate să rămînă neschimbat circa o lună și jumătate. ***„Nu vrem să angajăm sume pentru noul Guvern. Dacă viitorul cabinet consideră că această metodă este corectă, atunci va practica acest lucru pînă cînd vom avea posibilitatea să revenim cu o producție hidro majorată“,*** a spus Isărescu. Guvernul a luat act, în ședința de miercuri, de decizia Agenției Naționale pentru Reglementare în domeniul Energiei (ANRE) privind creșterea tarifelor la energia electrică, precum și de propunerea Ministerului Industriei și Comerțului de a compensa această creștere prin subvenții acordate de la buget societăților producătoare și distribuitoare de energie electrică. ANRE a prezentat o notă privind decizia de majorare a prețului mediu al energiei cu 10,78%, procent mai mic decît cel avut în vedere de societățile producătoare și distribuitoare de energie, de 13,5%.

Noul preț mediu al energiei electrice stabilit de ANRE, care ar urma să intre în vigoare după aprobarea de către Consiliul Concurenței și publicarea în Monitorul Oficial, este de 1.052.578 lei/MWh (43,857 dolari/MWh la un curs de 24.000 lei/dolar). Vechiul preț, valabil de la 14 august, este de 95.089 lei/MWh (44,19 dolari/MWh la un curs de 21.500 lei/dolar). ■

*Când vreți să vă dezvoltați afacerea aveți nevoie de **bani**.*
*Acum **banii** există prin…*

CREDITUL CAPA

- cu valori între 500 și 15 000 USD;
- termen de rambursare max. 18 luni;
- timp de obținere credit max. 20 zile;
- garanții flexibile

Acum cu dobânzi mai mici! (1,5% - 2,1% / lună)

CAPA
credite
Iași, str. Vasile Alecsandri nr. 6
tel/fax: 032 / 214 084, 276 159
Spiritul afacerii de succes

AGENDA BANCARĂ

Aveți parteneri de afaceri la New York? Vreți să vizitați Parisul? Prietenii v-au invitat la Sidney?

Nu vă mai faceți griji cu formalitățile legate de schimbul valutar. Aveți acum cardul de debit **Maestro MONDO** emis de Banca Translivania. **Maestro MONDO** se alimentează cu lei în România și poate fi folosit atît în țară, cît și în străinătate la orice bancomat pentru obținerea de numerar în monedă locală. Cu **Maestro MONDO** puteți achita direct la orice magazin și punct de vînzare unde este afișată sigla Maestro.

Cardul **Maestro MONDO** face schimbul pentru dumneavoastră !

BRD BANCA ROMÂNĂ PENTRU DEZVOLTARE GROUPE SOCIETE GENERALE

Campania "**Ia-ți VISA pentru lume**" se adresează clienților care au depozite la **B.R.D.**, oferindu-le în mod gratuit un card **VISA ELECTRON,** precum și tuturor persoanleor fizice care nu dețin încă acest tip de card.

Dacă optați pentru un card **VISA ELECTRON, B.R.D.** vă poate vira în mod automat, fără comision, dobînda încasată de la depozit în contul de card, primind o dobîndă de 22% pe an, cea mai mare parte pentru acest tip de disponibilități din sistemul bancar românesc.

Optînd pentru un card **VISA ELECTRON** în perioada 9.10.2000-31.01.2000 puteți participa la **concursul VISA ELECTRON** care se va finalizxa cu o tragere la sorți în luna februarie 2001, prin care **B.R.D.-G.S.G.** împreună cu **VISA INTERNAȚIONAL** vă oferă următoarele **premii:**

- **Premiul I: Ovacanță în Australia la Sydney pentru 2 persoane**
- **Premiul II: O vacanță în Grecia pentru 2 persoane**
- **Premiul III: 25 de premii surpriză**

E ușor să cîștigi cu cardul tău VISA ELECTRON!

ADR NORD-EST
Agenția pentru Dezvoltare Regională Nord-Est

cu sediul în Piatra Neamț, str. Alexandru cel Bun, nr. 27 bis, Organizează în data de 14 decembrie 2000, orele10,

CONCURS

Pentru ocuparea următoarelor posturi aferente Filialei Iași:

- 1 inginer
- 1 economist

Condiții de participare la concurs:

- cunoașterea cel puțin a unei limbi străine (de preferință engleza)
- cunpștințe de operare calculator (MS Office, FoxPro)
- cunoștințe legislație conform bibliografiei.

Documentele necesare pentru înscrierea la concurs:

- copie după diploma de studii
- recomandare de la ultimul loc de muncă (unde este cazul)
- curriculum vitae.

Informații suplimentare privind modul de desfășurare a concursului și bibliografia se pot obține de la sediul Agenției sau la tel. 033-218.071, fax 033-218.072 sau e-mail: **adrnordest@adrnordest.ro**

Termenul limită de înscriere este de 12 decembrie 2000, orele 12.00, la sediul Agenției.

EuroEd
Centrul International de Limbi Moderne
va ofera:
Set up by the Soros Foundation in 1992
Professional expertise - British Council

- **Cursuri de engleză generală și de specialitate pentru adulți**
- **Cursuri de engleză pentru copii**
- **Cursuri de pregătire pentru examene (bacalaureat, admitere, Cambridge, TOEFL)**
- **Română pentru străini**
- **Cursuri de italiană, spaniolă, germană, franceză**

Informații și înscrieri la
telefon: 032-252850 / 032-252870
e-mail: guest@ilc.iasi.osf.ro
sau la sediul din Strada Florilor 1C
(în spatele fostei Săli Voința):
luni, vineri între orele 8 - 18;
sâmbătă între orele 8 - 12

Monitorul

Editoriale

NAȚIONAL

Ne vom alege civilizația

Dacă l-ar accepta pe Vadim, Europa ar legitima orice regim sau partid extremist care ar avea pretenții pe viitor de a veni la putere, oriunde pe continent, din Portugalia pînă în Bulgaria sau Ucraina

Cea mai mare greșeală pe care putem să o facem în așteptarea și pregătirea celui de-al doilea tur al alegerilor prezidențiale este să banalizăm reacția Occidentului față de eventualitatea în care Vadim Tudor devine președinte al României.

Sursa banalizării este simpla repetare, fără a scoate bine în evidență motivele de adîncime care determină reacțiile Europei față de regimurile extremiste, a faptului că Vadim președinte înseamnă „îndepărtarea sau chiar anularea șanselor de integrare a României în Uniunea Europeană și NATO", „izolarea României în plan politic și diplomatic", și altele asemenea.

Aceste adevăruri, menținute într-un limbaj vag, de tip diplomatic, riscă să expună în ochii unei bune părți a publicului românesc reacțiile previzibile ale UE sau ale membrilor NATO la cîștigarea alegerilor de către Vadim ca pe niște mofturi supuse modei prezentului în relațiile internaționale: democrație, respectarea drepturilor omului, relații de bună vecinătate, ș.a.m.d. Mofturi peste care, bineînțeles, la urma urmei, se poate și trece.

Or, lucrurile nu stau nici pe departe așa.

Ceea ce trebuie noi să înțelegem cu adevărat pe 10 decembrie este că Occidentul și-ar amenința principiile cele mai intime, temelia pe care pacea postbelică și integrarea europeană s-au bazat, dacă ar accepta în mijlocul său (în sens politic) o republică semi-prezidențială cu un președinte cu apucături fasciste, extremist-naționaliste, rasiste, anti-semite, anti-maghiare, dictatoriale.

Reacția Uniunii Europene și a Americii față de un Vadim președinte va fi perfect asimilabilă unui reflex condiționat de apărare, reflex care nu poate fi temperat cu bunăvoință politică și nici pe departe nu poate fi confundat cu sau considerat generat de limbajul la modă în relațiile internaționale. Factorul care determină apariția reflexului este amintirea istorică despre ceea ce poate genera ascensiunea unui lider naționalist-extremist, cu atît mai mult dacă acesta este și antisemit și rasist, indiferent unde și cînd apare acesta în Europa.

Reflexul a început să se formeze pe calea cea mai grea (the hard way) atunci cînd Marea Britanie și Franța au tolerat apariția pe cale democratică în fruntea Germaniei a lui Adolf Hitler, care și-a început cariera politică într-o berărie și a ajuns stăpînul Europei și călăul a milioane de oameni. Experiența celui de-al doilea război mondial a arătat că naționalismul populist, dacă nu este curmat de la rădăcină atunci cînd nu este decît o rădăcină, poate deveni incontrolabil și se poate revărsa în forme violente, inclusiv război, în relațiile dintre state.

Ascensiunea lui Hitler și urmările acesteia pot să fi ieșit din memoria imediată, însă ele sînt cît se poate de proaspăte în memoria politică a liderilor și intelectualilor europeni. Cu atît mai mult cu cît nu sînt decît cîteva zeci de ani, depărtarea pe care o impune manualul de istorie fiind strict aparentă, de cînd Germania, una dintre națiunile cele mai civilizate ale Europei, a încercat să-și rezolve, și ea, problemele cu mitraliera.

Cu amintirea proaspătă a experienței naziste, întreaga construcție europeană de după război se bazează pe un pact politic de eliminare încă din germene a extremismului din viața publică a Europei și înlocuirea acestuia cu un proiect politic comun: Uniunea Europeană, eventual Federația Europeană.

Acesta este motivul pentru care reacția UE a fost atît de dură față de Austria atunci cînd Joerg Haider a ajuns la putere.

Acesta este motivul pentru care Le Pen este izolat politic în Franța și nu are cum să ajungă la putere.

Acesta este motivul pentru care la Anvers, orașul din Belgia unde partidul naționalist, rasist și separatist flamand Vlaams Block (Blocul Flamand) a cîștigat 33% din voturi la alegerile locale de pe 8 octombrie, o coaliție largă s-a format pentru izolarea acestuia.

Este vital să mai observăm că acest pact politic de izolare a extremismului în Europa, puternic susținut de Washington în anii de început, a fost condiția primordială care a făcut posibilă integrarea economică europeană, deci prosperitatea economică prezentă a Uniunii Europene. Naționalismul înseamnă în politica externă concurență între state: dacă nu ar fi renunțat la el, Franța și Germania încă s-ar fi luptat prin mijloace clasice pentru supremație în Europa.

Or, obiectivele naționaliste, centrate exclusiv în jurul statului națiune, obligă statele să-și asigure mijloace, inclusiv economice, pentru atingerea acestora. Niciodată în aceste condiții nu ar fi fost posibilă renunțarea la protecționism (naționalism economic), dezarmarea vamală, acceptarea masivă de investiții străine. Adică exact fermenții pe care s-a bazat dezvoltarea economiei europene după război. Niciodată n-ar fi existat o piață comună europeană de 370 de milioane de locuitori dacă Italia ar fi avut încă pretenții teritoriale de la Austria, Germania de la Franța și Polonia, și exemplele se pot multiplica la infinit.

Dincolo, deci, de suprafața politică, de primă importanță, izolarea extremismului naționalist a ajuns să facă parte din substanța constitutivă, de bază, din codul genetic al Europei, fără de care Europa stabilă și prosperă de astăzi nu ar fi existat. Legătura între ceea ce găsește neamțul în frigider și izolarea neo-nazismului este, așadar, una cît se poate de puternică.

În concluzie, dacă un partid ca PRM sau un lider ca Vadim Tudor va ajunge la putere, într-o formă sau alta, Europa ne va respinge fără măcar să se gîndească o clipă: reflexul va funcționa automat, ca orice reflex condiționat, la apariția stimulului.

Dacă noi dovedim că nu am reușit să digerăm cultural și politic experiența de respirație totalitară a naționalismului extremist, Europa trebuie, nu are încotro, decît să ne scuipe ca pe un corp străin care o poate infesta.

Pentru că în acest caz vom fi dovedit că sîntem pur și simplu, ca natură, altceva decît ceea ce reprezintă astăzi Europa din punct de vedere moral, politic și, puternic legat de acestea, economic.

Dacă ne-ar accepta nouă o astfel de malformație, ea ar legitima orice regim sau partid extremist care ar avea pretenții pe viitor de a veni la putere, oriunde în Europa, din Portugalia pînă în Bulgaria sau Ucraina. Cu atît mai mult cu cît România este o țară candidată la integrare și se consideră o țară europeană de tradiție: tocmai de la o astfel de țară nu poți accepta crearea unui precedent atît de periculos.

A-l accepta pe Vadim ca președinte al României ar însemna a accepta o punere în cauză a întregii construcții politice și economice europene postbelice.

La rîndul nostru, dacă îl vom alege pe Vadim, vom da un vot împotriva civilizației europene așa cum se prezintă ea astăzi, și ne vom defini singuri ca fiind complet inadecvați la lumea în care trăim. În acest caz, votul ar fi în sine dovada unei izolări de fapt, sancțiunea de după a Occidentului nefiind decît o formalitate.

În timp ce pentru Europa însă, în afară de a se asigura că nu vom emigra în masă sau că nu vom provoca un război cu Ungaria, relația cu România s-ar încheia pentru mulți ani pe 10 decembrie 2000 la ora 21:01, pentru o Românie condusă de Vadim Tudor, greul abia ar începe.

Vom pierde toate fondurile de la Uniunea Europeană, FMI și Banca Mondială. Investitorii străini, singura sursă de susținere a modernizării și îmbogățirii României, vor fugi ca dracul de tămîie, pentru că nimeni nu va accepta să-și riște banii într-un butoi cu pulbere.

Sărăcia lucie, mizeria, violența și, deloc, dar deloc de neglijat, un război interetnic și implicit cu NATO ar fi probleme cu care abia am începe să ne confruntăm pe 10 decembrie 2000 la ora 21:01.

Sorin MOISĂ

PRIM PLAN

O paranteză

Alexandru CĂLINESCU

Dacă tot sîntem între două tururi de scrutin, haideți să răsfoim o carte apărută recent sub semnătura lui Philippe Breton intitulată *Cuvîntul manipulat* (Paris, La Découverte, 2000). Ideea centrală a cărții e că există o permanență a utilizării tehnicilor de manipulare și că acestea nu ocolesc cîtuși de puțin societățile democratice. Mai mult, spre deosebire de regimurile totalitare, democrația prezintă o caracteristică paradoxală: promovînd și garantînd libertatea cuvîntului, ea permite afirmarea, în chiar sînul ei, a discursului anti-democratic. Refuzînd cenzura, și adesea în absența unor legi limpezi care să sancționeze calomnia, injuria, incitarea la violență sau la ură etnică, societatea democratică nu are alte mijloace de auto-apărare decît încercarea de a-i învăța pe oameni să distingă adevărul de minciună și să decodeze corect mesajele periculoase sau pur demagogice. Misiune foarte dificilă, căci mass-media, spațiul unde aceste operații s-ar putea desfășura, nu se află în afara intereselor politice și a presiunilor economice, după cum nici jurnaliștii, și ei oameni, nu sînt toți de o moralitate fără cusur. În plus, un public puțin cultivat, obișnuit, timp de decenii, cu un anumit tip de discurs, poate recepționa în mod distorsionat mesajele și poate fi ușor manipulat, cu atît mai mult cu cît, observă Breton, „prima etapă a oricărei manipulări consistă tocmai în a-l face pe interlocutor să creadă că este liber".

Istoria e bogată, se știe, în exemple de manipulare și dezinformare. S-a văzut cum puncte de vedere susținute de un singur individ au ajuns să mobilizeze mulțimi și țări întregi: „De la *Manifestul* lui Karl Marx, o simplă broșurică scrisă pe un colț de masă de un tînăr intelectual burghez, pînă la mulțimile imense și convinse, gata să moară pentru socialismul universal, vedem cum s-a constituit o formidabilă întreprindere de convingere, în cadrul căreia și-au predat ștafeta nenumărați oratori". În cazul lui Hitler, ajungerea la putere s-a făcut pe cale electorală; rolul cuvîntului a fost esențial, iar regimul nazist a continuat să consacre o mare energie pentru a-i convinge pe oameni de legitimitatea acțiunilor sale. În genere, atît extrema stîngă (includ aici și comunismul) cît și extrema dreaptă au drept constantă a discursului inducerea neîncrederii în valorile democratice, tocmai pentru ca poporul să ceară instaurarea unui regim cît mai autoritar și mai centralizat. A doua temă recurentă este socotirea străinului drept sursă de corupție și de nesiguranță pentru comunitatea națională sau etnică: vina aparține întotdeauna *celuilalt*, iar redresarea situației impune soluția eliminării „intrușilor".

„Din moment ce mecanismele manipulării, dezinformării și propagandei sînt cunoscute, cum se explică faptul că societățile moderne rămîn, în continuare, foarte vulnerabile?"

Acest discurs n-ar funcționa eficient dacă n-ar asculta de anumite procedee și reguli, pe care Jean-Marie Domenach le sintetizează astfel: ***simplificarea***, mai ales prin personificarea unui dușman unic; ***îngroșarea***, ce permite deformarea faptelor; ***orchestrarea***, mizînd pe repetarea insistentă a mesajelor; ***transfuzia***, adică adaptarea la diferite categorii de public; ***contagiunea***, în scopul de a obține adeziunea unanimă. E evident, apoi, că manipularea este în mod obligatoriu o operațiune de seducție. Aceasta se poate realiza prin demagogie, prin stil (cineva care vorbește bine are șanse să pară mai convingător), prin utilizarea formulelor-șoc sau a vorbelor de spirit (chiar dacă de un gust îndoielnic), prin impresia de claritate și coerență, în sfîrșit prin impunerea în forță a discursului, mai ales atunci cînd în fața se află interlocutori timorați, incapabili de violență verbală sau pur și simplu pasivi, lipsiți de personalitate.

Din moment ce mecanismele manipulării, dezinformării și propagandei sînt cunoscute, cum se explică faptul că societățile moderne rămîn, în continuare, foarte vulnerabile? Pentru că, socotește Breton, ele opun o slabă rezistență. Dispariția retoricii, odinioară disciplină fundamentală în învățămînt, ne privează de cunoașterea „trucurilor" pe care le utilizează un orator pentru a convinge. Scientismul ce predomină în școli și universități a evacuat dimensiunea etică și reflecția asupra responsabilităților individuale și colective. Profesioniștii din mass-media, la rîndul lor, sînt inhibați la gîndul că trebuie să lase să treacă ***toate*** mesajele, mergînd uneori pînă la a susține că fiecare opinie e legitimă (de cîte ori nu auzim, pe un animator de ***talk-show*** sau pe un analist, declarînd ritos: „asta e părerea mea!", și sugerînd, implicit, că orice s-ar întîmpla, el nu va renunța la dreptul de a avea părerea lui și de a o socoti justă prin simplul fapt că e a lui).

Concluziile se impun de la sine. A rezista în fața manipulării presupune stăpînirea mijloacelor de decodare corectă a mesajelor. Mai trebuie să se înțeleagă că libertatea de expresie nu înseamnă abolirea tuturor normelor și că, așa cum nu poți, în spațiul public, ***face*** orice, la fel nu poți ***spune*** orice. Sîntem însă departe de aceste deziderate. Rezultatele alegerilor din 26 noiembrie o arată cu vîrf și îndesat. ■

AGORA

Neverosimila transformare a servului în stăpîn

Valerius M. CIUCĂ

Carnavalul - ce uriaș rezervor de fantasme încremenite în piatra ponce a efemerei sărbători a neorînduielilor, a „lumii pe dos"! În saturnaliile romane, sclavul devenea, pentru patru zile, stăpîn iar acesta din urmă îl servea ca sclav. Marea anomalie era permisă, cu scop sacrificial, o dată pe an, după ce muncile agricole se încheiaseră, pentru ca și el, zeul Saturn, patronul furiilor dezlănțuite și al tuturor inseminărilor răzlețe să primească ofrande îmblînzitoare astfel încît normalitatea de peste an să nu fie tulburată de capriciile vindicative ale acestui furiosus și crîncen uranian.

Și noi am celebrat (cu precipitată voluptate și suspectă seninătate), pe 26 noiembrie, saturnaliile autohtone. Fără să o știm. A fost o zi dedicată carnavalului și nefirescului; o sărbătoare a insanității, travestirii și visceralității. Iată cît de păgîni sîntem. În aceeași zi am îngropat (sper, pentru mai puțin de o clipă istorică) creștin-democrația și ne-am logodit cu tribunul (în sens primar, tribunus semnifică „magistratul tribului"), retribalizîndu-ne spiritul și sufletul ca-ntr-un joc perfect inocent, cu candoare de cea mai pură și infantilă extracție. Am fost, în acea zi de saturnalii autohtone, puri precum dolofanii copii rubensieni.

*

Justiția ca temă electorală... Nimic mai indecent și pestilent pentru o societate care îi oferă excepționalității (justiției instituționalizate, codicil al vieții și nu scop în sine, după obsesiile rebarbative ale revoluționarilor de profesie, demagogi și farisei) valoare de program politic. Nimic mai grav. Dar, mă întreb, cum se explică această tăcere complice a justiției românești, această inertă, catabolică privire a ei în fața celor mai grave ultragii cu care saturnianul tribun (în sens primar) o transformă din putere independentă în instrument docil, ușor maniabil sau, altfel spus, din instituție în feudă?

*

Poporul român pe care aceleași saturnalii nefericite l-au redus la rolul de figurant electoral... Sigur, un popor cu ritmuri și viziuni nobiliare și individualiste, chiar hiperindividualiste. Trebuie prețuit ca atare; dar nicidecum apreciat ca imagine fetiș ori simbol al infailibilității. Menajarea ipocrită sau interesată a slăbiciunilor lui patente (între care frapează iresponsabilitatea socială de tip libertar sau, cum îi place lui Lucian Blaga, pastoral) care au cauzat ratarea întîlnirii sale cu viața burgheză în această ultimă jumătate de secol nu-i va aduce servicii. Dimpotrivă. Poate și din acest motiv politicienii trebuie să continue opera învățătorilor acestui popor, fără concesii interesate și fade.

*

Da, este la noi, prematură și stîngace, vremea saturnaliilor (un Hallowin danubian, o sibilinică noapte de Sf. Andrei) sau a magicei răsturnări a rînduielilor. Saltimbancii și măștile tribune (în sens primar) exultă. Dar noaptea profundă stinge, ușor, ușor, focurile bengale și carnavalul se topește în aurora de mîine pentru că, nu-i așa, saturnaliile durează patru zile, nicidecum patru ani. Excepționalitatea, sensul răsturnat al vieții, anomalia sînt spectaculoase și plenare, dar, ca întotdeauna, pasagere, efemere, lunatice. Precum tinerii acelei nopți shakespeariene din cumpăna confuză a verii, ne vom trezi și noi din pîcla morfeică, înșelătoare și vom ieși din bolgia tribalismului. În zori, vom schimba tribunul fanfaron (în sens primar) pe o clipă de tăcere și de înțelepciune. Și, poate, cîndva, îi vom cere Regelui nostru să ne lecuiască de cefaleea republicană ce ne-a schimonosit (pentru o lungă noapte saturniană) sufletele pervertite de toți acești „salvatori" nechemați și abjecți de patrii închipuite doar de ei și zămislite în rătăcirile lor din mucava reciclată și pamflete stridente.

*

Era să uit. Într-un anumit context, independent de saturnaliile romane, Voltaire consemna ceva în genul acesta: „Slugile duc la perfecțiune defectele stăpînilor"... ■

MĂTRĂGUNA DULCE

Fantoma lui Moș Sacoșă

Nicolae TURTUREANU

Așa cum autorul rubricii „Puls", din josul acestei pagini, are un personaj generic, Archie, care își dă cu presupusul despre „tot ce mișcă (prost) în țara asta", și eu am unul, Moș Sacoșă, pe care l-am exploatat acum vreo 5-6 ani, abandonîndu-l mai apoi, întrucît mi s-a părut, în naivitatea mea, că vremea lui a trecut. Moș Sacoșă este o persoană reală, vecin de scară cu mine, dar sînt sigur că poate fi și cu dumneata, cititorule, oriunde te-ai afla. Pe Moș Sacoșă, așa cum o arată și numele, îl recunoști în primul rînd după sacoșă. În anii luminoși ai epocii de aur - sau în anii aiuriți ai epocii luminoase, luați-o cum vreți - sacoșa lui era întotdeauna prima, acolo unde trebuia să fie o coadă. Moș Sacoșă nu rata nici unul din minunatele producte pe care stăpînirea ni le băga de Crăciun, de Paști, de 23 August sau de Congres al Partidului. Fiind un feroce consumator, Moș Sacoșă era și un vigilent apărător al ordinii și disciplinei de partid și de stat la coadă. Nimeni nu mișca în frontul (f)alimentar, iar cine îndrăznea să se bage peste rînd, avea de-a face cu el. Cînd apăream eu, pe la 5-6 dimineața, Moș Sacoșă îmi rînjea. „Acum veniți?!" și-mi dădeam seama că n-am nici o șansă să mă lipesc de robusta lui persoană, spre a accede la sticla de lapte mult rîvnită. „'Ț-ai dracului de poieți somnoroși", ne-o zicea sigur în gînd. „Măcar dac-ați scrie omagii pentru Cel Viteaz sau pentru Mama tutulor, ca fiu-miu, de la Capitală, da' voi bateți apa-n piuă. Și mai vreți și lapte!"

În nopțile geroase, Moș Sacoșă nu abandona lupta revoluționară pentru existență, ci se adapta situației. Făcea un focșor, chiar în fața Alimentarei, și, împreună cu alte sacoșe, mai dîrdîind, mai tropăind din gură, aștepta să-și umple burtica cu lăptic. Era bine. Era tare bine.

Cînd cu Revoluția lui Pește, din decembrie, Moș Sacoșă a avut un șoc. Cîteva zile a umblat ca năucul. Deodată, la Alimentară, s-au băgat de toate. „Cîte lucruri care nu-mi trebuiesc", a zis Moș Sacoșă, filosof, și a început să cărăbănească. Și-a umplut cămara, debaraua, balconul, boxa, bucătăria, baia, apartamentul întreg și-a constatat cu uimire, ca și celelalte sacoșe, că oricît ar cumpăra, Alimentara e tot plină. Ceva nu era în regulă. Culmea-culmilor: dispăruse coada, această minunată realizare „a regimului nostru". Acum, dacă voiai, puteai să-ți cumperi vaca, boul și vițelul, chiar porcul, în viu, și să le bagi la frigider. Moș Sacoșă căzu la depresie.

Avea și alte motive decît cele, așa zicînd, atavice. Băiatul lui, poetul de Curte, era cît pe ce să fie linșat de mulțimea furioasă. Și, Doamne, cît de bine îi linsese pe To'arășu și pe To'arășa, cum îi tocase în revista „Săptămîna" pe toți cei care crîcneau sau făceau doar mofturi că nu le place regimul!... Da' poezia aceea, de se cheamă acrostih, sau așa ceva, în care îl... gazase pe rabinul Moses Rosen și, prin asociație de idei, pe toți jidanii ce sug sîngele poporului... Rromân verde ca aista mai rar!

Moș Sacoșă avu ceva speranțe de redresare a situației cînd cu mineriadele, dar toate s-au terminat cu ghinion. Și doar băiatul lui, devenit între timp Marele Tribun, pusese și el umărul, ca să iasă treaba bine, dar a' dracului lighioanele astea burghezo-moșierești, nu s-au lăsat!

Pînă în '96, Moș Sacoșă mă trata cu ironie, cînd ne întîlneam, iar pe ascuns îmi punea scrisori injurioase în cutia poștală, pe care, de altfel, mi-a și tratat-o la un moment dat cu patentul, desfigurînd-o. După „schimbarea schimbării" și pînă pe 27 noiembrie, anul curent electric (ca să cităm tot din „Monitorul"), Moș Sacoșă nu mi-a mai zis nici pîs!, în afară de: „Vă salut!" În ziua cu pricina, mi-a rînjit, ca altădată: „Ei, cum vă place?! Am scăpat de lighioane! Toți trebuie împușcați, toți! Să se curețe țara asta". Și-a început să agite sacoșa.

Ei bine, să zicem că Moș Sacoșă, cu sacoșa lui, nu-i chiar un pericol mortal. Dar fiului său îi clănțăne gura ca mitraliera. Dar un frate de-al lui poartă pistolul sub pulovăr, de parcă e gravid și abia așteaptă să nască. Un nepot și o nepoțică de cartier strigă „hei-rup!" și chiar vor să rupă gura tîrgului. Soră-sa, cu butic la stradă și marfă de contrabandă sub tejghea, își umflă pieptii împotriva corupției și-a mafiei. Un văr de la Salubritate vrea „să-și aducă aportul la stîrpirea cîinilor, evreilor, țiganilor și ungurilor", de-a valma. Un unchi de ziua a șaptea se si visează învîrtind polonicul într-un cazan în care fierb, care va să zică (vorba coanei Leonida, trecută prin Mitzura și Patrocle), toți cei ce nu sînt de o credință cu noi, majoritarii.

Pe acest fundal apocaliptic, încropit ca din senin, de un paranoic ce ne aduce aminte de „Războiul sfîrșitului lumii" (Llosa), oamenii normali, cei care își cîștigă cinstit bucata de pîine - nu mafioții și corupții - au fost cuprinși de teamă, de teama zilei de mîine, pentru ei și pentru copiii lor. O doamnă ce așteaptă, în curînd, un prunc, mi-a spus că ea nu mai vorbește de politică și m-a îndemnat și pe mine să mă abțin a mai vorbi sau a scrie pe această temă. Nu vă fie teamă, doamnă. Nu ne-a fost destul frica purtată în noi pînă în '89? Mergeți pe 10 decembrie la urnă și puneți ștampila acolo unde trebuie acum, în împrejurările date. Și-o să vedeți cum fantoma lui Moș Sacoșă va dispărea, ca după o rugăciune.

Poate, pentru totdeauna. ■

❖ PULS ❖ PULS ❖ PULS ❖ PULS ❖ PULS ❖ P ULS ❖ PULS ❖ PULS ❖ PULS ❖ PULS ❖ PULS ❖ PULS ❖

Bătălia pentru postul de perfect a început

Păi da' ce credeați, c-o să stea băieții mai ușor și n-o să se-agite nimeni? Da' de unde! Însă chestia părea destul de rezolvată, și anume în felul următor: Solcanu îl dorea pe dom' Victolulu, subsecretar de stat pe la finănțuri, numai căci gașca băcăuană i-a pus, ca de obicei, o talpă, așa că pe poziția respectivă va ajunge un fost omolog de-a lui Victolulu, da' dă Bucale, moșule, unu' Iernat sau cam așa ceva. Așa că dom' Sovieticu Loveaua, care se și visa perfect, s-a trezit bruscamente cu un contracandidat serios. Așa că amîndoi s-au apucat de tras sfori. Archie, care la rugămintea noastră s-a apucat de măsurat, ne-a declarat în exclusivitate: „Fraților, situația se prezintă astfel: cea mai groasă sfoară o are Conu' SovLov, după care vine șfara lui Victolulu. A, se mai învîrte pe-acolo și Don'șoara de Fier, da' ea are o ață de papiotă și nimic mai mult." Bun, da' asta-i situația acuma. Noi oricum o să vă ținem la curent și o să vă anunțăm îndată cărui candidat i se va rupe ața.

Povestea de dimineață pentru bancheri

A fost odată ca niciodată un dom' derector de mare bancă pe care îl chema Birtu. Și a fost el multă vreme un băiat stilat și de treabă, pînă cînd vicisitudinile vieții l-au aruncat în spatele gratiilor. Și după ce-a ieșit de la pîrnaie, toată lumea a remarcat cu stupoare că de-acolo s-a întors un cu totul alt om, cu obiceiuri deprinse de pe la colegii lui pușcăriași de pe-acolo, care, ce mai încolo-ncoace, se comportă precum bine-i zice numele, taman ca-n birt. Nici măcar frumoasa clădire și amenajările țapene dintr-însa n-au reușit să-l cizeleze la loc. Și v-am mai spune noi mai multe despre luxul de dinăuntru, care a costat de trei ori mai mult decît face, spre marea bucurie a unei firme din America Latină, dar asta este deja, după cum ar fi spus Kipling, o altă poveste. Drept pentru care încălecăm pe-o șa, iar despre mitocan nu mai zicem nimic că n-are rost.

TIMP LIBER

■ *Astăzi, 1 Decembrie, orele 9.30*, în sala ***„Henri Coandă“*** (Palatul Culturii) va avea loc spectacolul ***„Flori pentru țară“.*** Participă: Grupul ***„Prichindel“*** de la Grădinița cu program normal nr. 23; Grupul ***„Pro Muzica“*** de la Liceul „O. Băncilă“; Grupul de dans ***„Dinamic“*** de la Palatul copiilor; Grupul ***„Visages“*** de la Palatul copiilor.

■ *Astăzi, 1 Decembrie, orele 11.00,* la Muzeul „M. Eminescu“ din Copou va avea loc festivitatea decernării premiilor Asociației Scriitorilor - Iași, pentru cărți apărute în anul 1999.

■ ***Muzeul Literaturii Române,*** în colaborare cu ***Asociația Scriitorilor*** Iași, organizează ***astăzi, 1 Decembrie, orele 11.00, la Muzeul „M. Eminescu“,*** manifestarea ***„Tradiție și modernitate în spațiul cultural românesc“.*** Din program:

- vernisarea expoziției de documente din fondul Muzeului Literaturii Române Iași care marchează începuturile României moderne;
- adunarea generală a Asociației Scriitorilor Iași. Prezintă: ***Mihai Ursachi*** și ***Horia Zilieru;***
- semnal editorial. Cărți recent apărute la Editura „Junimea“ din Iași. Prezintă ***Cezar Ivănescu;***
- lansarea revistelor „Convorbiri literare“ și „Dacia literară“. Prezintă ***Cassian Maria Spiridon*** și ***Ștefan Oprea;***
- acordarea premiilor Asociației Scriitorilor Iași precum și a unor diplome aniversare;
- recital de chitară clasică susținut de ***Florentina Alexandru*** (studentă anul V, Conservatorul „George Enescu“). Moderator ***Olimpia-Corina Negură.***

■ ***Sîmbătă, 2 decembrie, orele 10.00***, la ***Biblioteca „Gh. Asachi“, sala „George Pascu“,*** Societatea pentru Cultură în Bucovina și Biblioteca „Gh. Asachi“ organizează o întîlnire cu scriitori din Suceava - ***Ion Beldeanu, Nicolae Cîrlan, Gheorghe Lupu, Vasile Rusu*** - și Iași - ***Ion Popescu Sireteanu, Ion Puha, Liviu Papuc.*** Cu acest prilej vor fi lansate cărți ale scriitorilor bucovineni.

■ ***Muzeul Literaturii Române*** organizează ***duminică, 3 decembrie, orele 10.00,*** la ***Bojdeuca din Țicău,*** ședința Cenaclului „Ion Creangă“ - ***In memoriam Marcel Vîrlan.*** Recital din volumul de poeme ***„Lacrima atinsă“*** susținut de studenți ai Academiei de Arte „George Enescu“ din Iași, clasele ***prof. univ. Dionisie Vitcu*** și ***conf. univ. Gheorghe Marinca.*** Sînt invitați și prieteni apropiați ai lui ***Marcel Vîrlan***. Coordonator ***Constantin Parascan.***

■ ***Muzeul Literaturii Române*** organizează, în colaborare cu ***Teatrul Național „V. Alecsandri“*** Iași, ***duminică, 3 decembrie, orele 11.00,*** la ***Muzeul Teatrului Național,*** manifestarea ***„Adrian Tuca - In memoriam“.*** Moderator ***Ovidiu Lazăr.***

■ ***Societatea Culturală Româno-Germană*** și ***Centrul Cultural German*** organizează în perioada ***24 noiembrie - 12 decembrie 2000*** expoziția de sculptură semnată de ***Simion Cristea,*** la sediul Centrului Cultural German din bulevardul Carol I nr. 21.

■ ***Teatrul Național „V. Alecsandri“*** vă invită să vizionați următoarele spectacole:

- sîmbătă, 2 decembrie, orele 19.30 - „Livada de vișini“ de A.P. Cehov; regia ***Alexander Hausvater***

- luni, 4 decembrie, orele 19.30 - „Livada de vișini“ de A.P. Cehov; regia ***Alexander Hausvater.***

■ ***Complexul Național Muzeal „Moldova“, Institutul pentru Relații Externe - Germania, Centrul Cultural German Iași*** și ***Forumul Democrat al Germanilor din Iași*** prezintă în perioada ***30 noiembrie - 27 decembrie 2000*** expoziția de xilogravură ***„Hap Grieshaber“.***

■ ***Opera Română*** vă invită să vizionați spectacolele:

- duminică, 3 decembrie, orele 18.30 „Gală de operă și operetă“. Participă: ***Mihaela Grăjdeanu, Maria Macsim-Grierosu, Irina Scafaru, Gabriel Bîrjovanu, George Cojocariu, Tudor Florența, Ciprian Marele, Cristian Waks.*** În program - pagini muzicale de: G. Rossini, G. Donizetti, Charles Gounod, G. Verdi, J. Strauss, Fr. Lehar, E. Kalman.

- miercuri, 6 decembrie, orele 18.30 - „Fata moșului cea harnică“, poveste muzicală pentru copii de ***Florin Comișel.***

- sîmbătă, 9 decembrie, orele 18.30 - „Elixirul dragostei“, operă comică de G. Donizetti.

PROGRAMUL CINEMATOGRAFELOR

■ ***„Victoria“***

„DINOSAUR“

orele: 9; 10,40; 12,20; 14.00; 15,40; 17,20. Productie SUA, 2000, film de animație computerizată. Premieră. Tarif: 15.000 lei (la primul matineu de la ora 9, tarif redus - 10.000 lei.

„CĂLĂUZA“ (STALKER)

orele 19.00, în ciclul „Mari regizori europeni“. Producție Rusia, 1979, dramă SF de Andrei Tarkovski, după romanul ***„Picnic la marginea drumului“,*** de ***Arkadi*** și ***Boris Strugațki.*** Cu: ***Anatoli Solonițîn, Alexandr Kaidanovski, Alice Freindlich, N. Grinko*** (reluare la cererea spectatorilor). Tarif: 15.000 lei

„NOAPTEA DEVORATORILOR DE PUBLICITATE“

Vineri, 1 decembrie 2000, orele 22.00 - 4.00, în organizarea Fundației DaKINO, Pro TV Iași și Radio HIT (tarif 30.000 lei)

■ ***„Republica“***

„SĂ MOARĂ ROMEO“

orele: 9; 11; 13; 17,30; 19,30 - 4 - 7 decembrie 2000, orele 9; 11; 13; 15; 17; 19 - . Productie SUA, 2000, film de actiune. Cu: ***Jet Li, Aaliyah Russell Wong, DMX, Delroy Lindo, Anthony Anderson.*** Premieră.

Tarif: 12.000 lei (stal); 17.000 lei (lojă și balcon); tarif redus 7.000 lei (numai la matineul de la ora 9.

„COLUMNA“ ***(seriile I și II)***

Vineri, sîmbătă și duminică, 1 - 3 decembrie 2000, orele 15.00 - Retrospectiva filmului românesc. Producție România, 1968. Film de evocare istorică. Regia ***Mircea Drăgan***. Cu: ***Antonella Lualdi, Richard Johnson, Amedeo Nazzari, Amza Pellea, Florin Piersic.*** Tarif: 12.000 lei

■ ***„Dacia“***

„FAMILIA FLINSTONE ÎN ROCK VEGAS“

orele: 13; 15 (sîmbătă și duminică - matinee, orele 11). Productie SUA, 2000, comedie cu ***Stephen Baldwin.*** Tarif: 8.000 lei

„AMERICAN BEAUTY“

1 - 7 decembrie, orele 17 - în Ciclul „Oscar 2000“. Producție SUA, 1999. Dramă . Film distins cu 3 Globuri de aur și 5 premii Oscar 2000. Tarif: 8.000 lei

■ ***Casa de Cultură Studențească - sala Azur***

„TAXI-BLUES“

Vineri, sîmbătă, duminică, luni și joi, orele 18.00 și 20.00, 1 - 4 și 7 decembrie 2000, în ciclul „Mari regizori europeni“, la orele 18.00. Coproducție Rusia, Franta, SUA, 1990. Dramă de ***Pavel Lunghin***. Premiul pentru cea mai bună regie ca Cannes '90. Tarif: 8.000 lei

„VIAȚA E FRUMOASĂ“

1 - 4 decembrie 2000 și 7 decembrie, în Ciclul „Mari regizori europeni“, orele 20.00 -. Producție Italia, 1998. Dramă de ***Roberto Benigni.*** Film distins cu Marele premi „Palme d' Or la Cannes 1998 și 3 premii Oscar 1999. Tarif: 8.000 lei.

„ACTORUL ȘI SĂLBATICII“

Vineri, sîmbătă și duminică, spectacole suplimentare la orele 15.30 și 22.30; 1 - 3 decembrie, orele 15.30, în cadrul Retrospectivei filmului românesc. Productie România, 1975. Regia ***Manole Marcus.*** Cu: ***Toma Caragiu, Mircea Albulescu, Margareta Pogonat, Ion Besoiu.*** Tarif: 8.000 lei

„PIRAȚI PE FM“

1 - 3 decembrie, în ciclul ***„Cu și despre tineri“*** . Producție Ungaria, 1999. Comedie muzicală. Premieră. Tarif: 8.000 lei

HOROSCOP

BERBEC ■ Cunoștințele apropiate care v-au încurajat mai tot timpul realizează că nu ați corespuns așteptărilor. Din păcate nu se mai poate face nimic, vă paște singurătatea.

TAUR ■ Rezultatul e meritat, dar el se datorează mai multor factori, să nu credeți că aveți doar dvs. meritul. Sînteți gata să acordați un împrumut, deși nu aveți obiceiul.

GEMENI ■ Vîntul vă este potrivnic și nu vă puteți opune unei schimbări de direcție care nu vă convine. Vă repliați totuși din fața unui adversar care vă copleșește prin număr.

RAC ■ Vă aflați în treabă, nu puteți schimba nimic și nu puteți influența jocul puterii. Exercițiile de libertate sînt gratuite și dvs. o știți la fel de bine ca alții.

LEU ■ Ați ales o metodă greșită, ar fi trebuit să vă gîndiți mai puțin la alții și mai mult la dvs. Aveți cu toate acestea timpul necesar să satisfaceți și alte orgolii.

FECIOARĂ ■ Vă țineți de cuvînt deși vi se fac propuneri atrăgătoare și vă cîntă amăgitor sirenele. Vă pasă mai puțin de soarta unor străini, dreptatea vă lasă indiferent.

BALANȚĂ ■ Nu vă dați peste cap ca să rezolvați unele probleme profesionale, dar nici nu le neglijați. De multe ori lucrurile își găsesc rezolvarea fără să se strofoace cineva.

SCORPION ■ Ar fi cazul să vă retrageți mai în spate ori să abandonați, nu sînteți dezirabil. Vă aprindeți ușor și nu mai lăsați uneori loc pentru o împăcare cuminte.

SĂGETĂTOR ■ Nici alții nu o duc prea bine, dar acest lucru nu este de natură să vă satisfacă. Nu vă numărați printre cei care vor să moară și capra vecinului, dar de dvs. vă pasă.

CAPRICORN ■ Selectați cu grijă persoanele cu care vreți să porniți mai departe. Și pînă acum ați reușit să vă faceți o echipă cu care ați colaborat destul de bine.

VĂRSĂTOR ■ V-ați săturat de concesii, nu se mai poate merge la infinit renunțînd la principii. Aveți totuși grijă să nu transformați dorința de a face ceva în agresivitate.

PEȘTI ■ Participați fără prea mult entuziasm la o ceremonie care vă amintește de trecut. Pe dvs. vă interesează însă viitorul și încă viitorul cel mai apropiat cu putință.

INTEGRAMA ZILEI

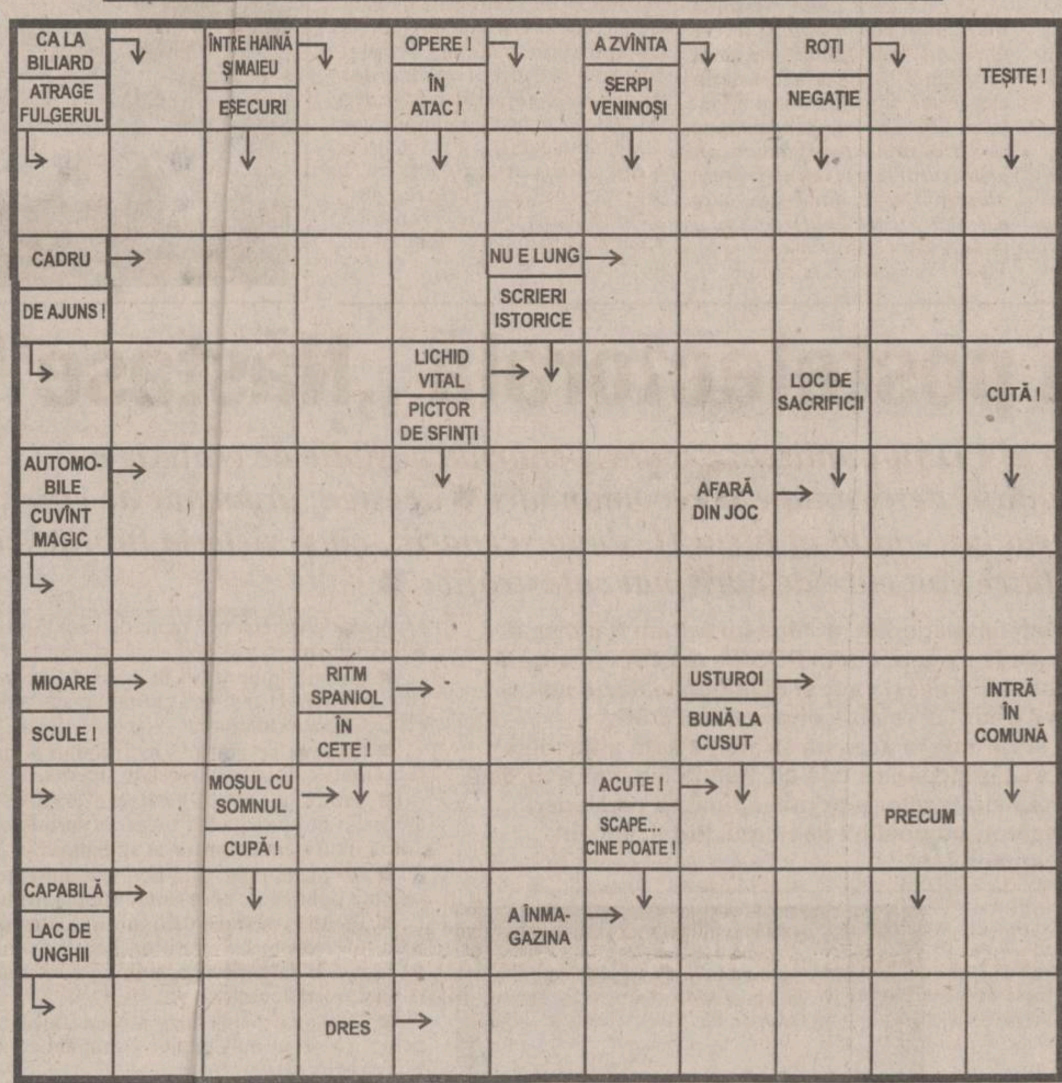

Soluția integramei din numărul precedent: C; A; S; A; T; MATRAPACLIC; RAC; IUBIRE; PAT; ANTERA; CINCI; SANT; ZA; EA; ST; IU; TRADAT; ACT; VIA; ELITA; O; TRILURI; SR; MAI; EN; POZE

GRUPUL DE PRESĂ „MONITORUL“

Director General: Dan RADU
Director Executiv: Gabriel RUSU

COLEGIUL EDITORIAL — Monitorul

Redactor șef: **Toni HRIȚAC**
Redactor șef adjunct: Sorin SIMON
Redactor șef adjunct: Gabriel GACHI
Editor coordonator: Florin NICULA
Secretar general de redacție: Marius CRISTIAN

Editor MONITORUL INTRANET: Dana SCRIPCĂ
Editor MONITORUL INTERNET: Cristina ZAMFIRESCU
http://www.monitorul.ro/ ;
E-mail: monitorul@monitorul.ro

Editor al publicației MONITORUL: Grupul de presă „MONITORUL“, Str. Smârdan nr. 5, tel. 032/271333, fax 032/270415, înmatriculată la Oficiul Registrului Comerțului Iași, sub nr. J22-744-2000

Director economic: Antoneta Filip
Director vînzări publicitate: Oana Asaftei
Director de marketing: Cătălin Iftimie

Președinte fondator: Alexandru Lăzescu
Vicepreședinte fondator: Cezar Caluschi

SEFI DEPARTAMENTE: ■ Subredactia Bucuresti: Sorin Moisă ■ Eveniment national: Claudiu Raus (int. 109) ■ Speciale: Nicolae Manoliu (int. 105) ■ Sănătate: Mihaela Cănănău (int. 105) ■ Administratie: Gabriel Gachi (int. 105) ■ Învătămînt: Emilia Chiscop (int. 105) ■ Economic: Florin Nicula (int. 117) ■ Sport: Nicolae Grecu (int. 107) ■ Redactor de serviciu: Rodica Bârzu, Aurel Oancea (int. 124) ■ Telefonul abonatului: 271.333 (între orele 10.00-14.00) ■

■ Fotoreporteri: Constantin Plop, Silvian Stănișor ■ Grafică: Cătălin Zaharia ■ Secretariat de redactie: Ivona Burduja (int. 116) ■ Productie: Mihai Tudose (int. 128) ■ Difuzare: Mihai Sîrbu ■

Sesizări și reclamații în legătură cu abonamentele la publicatiile Monitorul: telefon 032-271.271, între orele 10,00-16,00.

Tipar offset: MULTIPRINT, Iași str. Sf. Lazăr nr. 49, tel. 032/230060

REDACȚIA ȘI ADMINISTRAȚIA: Iași, str. Smîrdan nr. 5 ■ Tel. 271333 (centrala); 271271 (redactor de serviciu) ■ Fax 270415 ■ Publicitate tel.: 252294, fax: 276725

Abonamentele se pot face la orice Oficiu Postal din tară. MONITORUL figurează în catalogul Presei interne la pozitia 1040. Difuzare: S.C. Nord-Est Distribution S.A.

MONITORUL apare la Iasi, Alba Iulia, Bacău, Botosani, Brașov, Brăila, Cluj, Dej (Monitorul de Somes), Făgăras, Galați, Mediaș, Neamt, Roman, Sibiu, Suceava, Vaslui și Vrancea

PROPUNERE INCREDIBILA !

DE ACUM, ASAMBLATE IN ROMANIA!
Siguranta, calitate, stoc nelimitat de piese de schimb!

DATECS, cea mai buna solutie pentru conectarea la orice pachet software de gestiune.

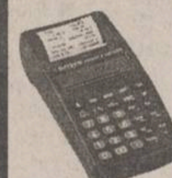

DATECS MP5000
Pret: 210 USD
Interfata: 15 USD
Software de conectare: 50 USD

DATECS MP500TR
Pret: 355 USD
Interfata: 45 USD
Software de conectare: 50 USD

Incepand din data de 01.11.2000:
- pentru fiecare casa de marcat marca DATECS achizitionata, veti primi cadou un termometru electronic CITIZEN.
- pentru 10 case de marcat marca DATECS achizitionate, veti primi cadou un ceas de mana Q&Q sau un calculator de birou cu banda CITIZEN.

DANUBIUS EXIM s.r.l.
Str. Spatar N. Milescu nr. 45, sector 2, Bucuresti
Tel. 2503439, 2504431, 6532872 Fax: 2502804, Email: danubius@fx.ro, danubius-med@fx.ro

Universitatea "Al. I. Cuza"
Facultatea de Filosofie, scoate la concurs postul de
ADMINISTRATOR ȘEF DE FACULTATE

Candidații care doresc să participe la concursul de selecție trebuie să fie licențiați ai învățămîntului superior (management, economie, administrație publică)) și/sau absolvenți ai unui curs postuniversitar (studii aprofundate, master, cursuri postuniversitare cu durata de minim 2 ani) din următoarele domenii: management, economie sau administrație publică.

- Cunoștințe de utilizare a calculatorului
- Cunoașterea unei limbi străine
- Domiciliul în municipiul Iași
- Vechime în muncă de minim 3 ani

Solicitanții vor depune la Registratura Universității pînă la data de **11.12.2000** un curriculul vitae (care va include și adresa, nr. de telefon, fax, e-mail), o scrisoare de motivație și copie după actele de studii. Candidații acceptați după prima fază a selecției vor primi informații despre conținutul și calendarul probelor de concurs, pînă la data de 17.12.2000, la telefon 201020 sau 201055.

Relații suplimentare privind atribuțiile și responsabilitățile postului sînt afișate la Decanatul Facultății.

toată marfa la preț redus !
prețuri cuprinse intre 99.000lei și 499.000lei

s.c. LEONARDO s.r.l. vă anunță deschiderea magazinului LIBELLULA în incinta complexului Iulius Center etaj 2

LIBELLULA
ACUM SI IN IASI!

Pe locuri!
Fiţi gata! Start!

Aleargă şi înscrie-te în noua ediţie a ghidului Pagini Aurii: Ca să prinzi locurile cele mai bune în cursa afacerilor, în echipă cu furnizorii, producătorii şi partenerii tăi.
Pagini Aurii: cel mai util ghid când vrei să devii campion în afaceri.

Tel (01) 20.20.900; (032) 21.08.26 www.paginiaurii.ro

PAGINI AURII
GOLDEN PAGES
Eşti în Pagini Aurii, deci exişti.

Oare Vadim are voie să-și facă cruce?

Continuare din pagina 1A

Într-un interviu acordat, în decembrie 1999, săptămînalului „Monitorul de Duminică", Vadim Tudor recunoaște că a fost influențat de credința tatălui său, dar spune că a devenit ortodox mai tîrziu. Pentru a aduce dovada ortodoxiei sale, Vadim Tudor declara că s-a cununat la Biserica Ortodoxă și că și-a botezat ortodox cele două fiice. Dar președintele PRM nu pomenește nimic despre propriul său botez și nici nu și-a arătat vreodată certificatul de botez. În interviul de anul trecut, Vadim Tudor nu ezită să critice ortodoxia: *„...ortodoxia a pierdut undeva trenul acesta al credinței zilnice. Ortodocșii respectă mai mult sărbătorile religioase, ne aducem aminte de biserică la Crăciun, la Paști, de Sfinții Ion sau Vasile sau de Sfînta Maria și cam atît, pe cînd creștinii după Evanghelie, cum au fost părinții mei, au trăit ca niște sfinți. Eu n-am o credință mistică, totuși, fiindcă sînt un om rațional, însă sînt convins că ne guvernează o forță divină și e singura de care ascult"*.

Un „ortodox" care vorbește ca un pocăit

Critica la adresa ortodoxiei din această declarație este tipică sectelor evangheliste, neo-protestante. Baptiștii nu recunosc sărbătorile religioase și neagă aspectul mistic al credinței. Suspiciuni în legătură cu sinceritatea trecerii la ortodoxie a lui Vadim Tudor ridică și alte amănunte. Senatorul PRM nu a fost văzut vreodată făcîndu-și cruce și nici nu a participat la sărbători religioase precum Sfînta Parascheva, la Iași, unde au venit mai toți prezidențiabilii. Unde am putea căuta explicația pentru aceasta decît în faptul că baptiștii nu-și fac cruce și nu recunosc sfintele moaște?

Publicistul ***Dan Ciachir***, unul dintre cei mai buni cunoscători ai problematicii religioase actuale, face, pentru Monitorul, o trecere în revistă a caracteristicilor sectelor neo-protestante. În popor, baptiștii sînt numiți „pocăiți" sau „sîmbetiști" - pentru că nu recunosc duminica drept zi sfîntă. Baptiștii nu recunosc fecioria Maicii Domnului, nu recunosc sărbătorile creștine, sfinții, moaștele sfinte, icoanele (și din această cauză nu se închină, nu își fac cruce). De asemenea, ei nu recunosc botezul ca taină (botezul baptiștilor este o opțiune rațională făcută la maturitate). Baptiștii nu au biserici, ci doar case de rugăciuni în care preoții sînt înlocuiți cu pastori lipsiți de har. Ei nu vorbesc despre iubire creștină, ci doar despre morală creștină și din acest motiv discuțiile din cadrul caselor de rugăciuni iau forma unor dezbateri. Baptiștii nu recunosc nici ierarhia bisericească și vorbesc despre egalitatea dintre credincioși. Formula cu care se adresează unul altuia este „frate" sau „soră". În fine, singura lor referință este Biblia, nu și sfînta tradiție, ca la ortodocși. Biblia folosită de baptiști nu este cea a Sfîntului Sinod, ci una în traducere protestantă („versiunea Cornilescu").

Prin urmare, similitudinile dintre caracteristicile baptismului și comportamentul public al lui Corneliu Vadim Tudor sînt evidente. Dan Ciachir confirmă că președintele PRM nu este cunoscut în mediile ortodoxe ca fiind ortodox. El mai observă, în aceeași idee, că președintele PRM și frații acestuia au primit de la părinți nume cu rezonanțe evanghelice, neo-testamentare, după un obicei neo-protestant: Corneliu (primul roman creștinat), Marcu, Pavel, Lidia și Maria-Magdalena.

Baptist pentru americani

Așadar, Corneliu Vadim Tudor pretinde că este ortodox, dar se comportă și se exprimă ca un baptist. Președintele PRM este ortodox doar în campania electorală. El intenționează, în confruntarea cu Ion Iliescu în al doilea tur de scrutin să folosească credința sa „ortodoxă" ca pe un atu. Într-o scrisoare deschisă adresată ieri lui ***Ion Iliescu*** de către ***Gheorghe Funar***, secretar general al PRM, printre avantajele președintelui PRM față de Iliescu este amintit și următorul: ***„Poporul român, popor creștin, are de ales între președintele Partidului România Mare, domnul senator Corneliu Vadim Tudor, un creștin ortodox, și dumneavoastră, președintele PDSR, care ați declarat că sînteți un ateu și liber-cugetător"***.

Cu alte ocazii însă, Vadim Tudor se prezintă ca fiu de baptist. Nu mai departe decît ieri, candidatul PRM la președinție i-a adresat o scrisoare candidatului republican la Casa Albă, ***George W. Bush***, în care afirmă că, în calitate de ***„bun creștin și fiu al unui pastor baptist trecut în rîndul celor drepți"***, s-a rugat atît pentru victoria acestuia în alegeri, cît și pentru propria victorie. ***„De altfel, în propria mea familie, mă bucur să am un predicator american, fratele Martin Malette, din Texas, care este căsătorit cu fiica sorei mele"***, afirmă în scrisoare C.V. Tudor. Scrisoarea are și un Postscriptum: ***„Frate George, te rog să citești Psalmii 23 și 91. Dumnezeu fie cu tine!"***. Formula de adresare - „frate George" - folosită de C.V. Tudor este, așa cum am văzut, tipic baptistă. Președintele PRM o folosește și la adunările electorale, cînd se adresează „fraților români".

În final, să precizăm că „fratele" Martin Malette, căsătorit cu fiica surorii lui CV Tudor, invocat de liderul PRM în scrisoarea către Bush, a fost reținut, în data de 8 iulie 1998, pe Aeroportul Otopeni, în timp ce încerca să-l scoată din țară pe copilul soției sale fără acordul acesteia. În urma verificărilor Poliției, s-a stabilit că între Malette și mama copilului existau neînțelegeri, soțul intenționînd să divorțeze. Pentru a obține copilul, el dorea să-l scoată din țară, în vreme ce mama acestuia știa doar că au ieșit la plimbare. ■

La mînă cu un Rolex valorînd cît un apartament, Vadim Tudor nu pierde nici un prilej pentru a se lăsa pozat în preajma înalților prelați

Asasinat politic sau răfuială mafiotă?

■ vicepreședintele PDSR Hunedoara a fost împușcat mortal în cap, în plin centrul Devei ■ agresorul îl aștepta în mașina sa, purta cagulă și a dispărut apoi cu un Mercedes cu număr fals ■

Vicepreședintele PDSR Hunedoara, ***Sorin Moldovan*** (33 de ani), a fost împușcat mortal în cap aseară în jurul orelor 19, la scurt timp după ce a ieșit de la biroul propriei firme, situat în centrul Devei. Martorii au declarat că l-au văzut pe Moldovan deschizînd portiera ușii autoturismului său, au auzit două împușcături, apoi l-au văzut căzut lîngă mașină. El a fost transportat de urgență la Spitalul Județean din Deva, unde a ajuns deja mort. Medicii spun că Moldovan a fost împușcat deasupra ochiului drept, glonțul ieșindu-i prin ceafă. Poliția a declanșat cercetările în vederea identificării persoanei care l-a împușcat pe cel care a deținut și funcția de șef al campaniei electorale a PDSR la nivel județean.

Ministrul de Interne, ***Constantin Dudu Ionescu***, a declarat aseară că Moldovan a fost așteptat în mașina sa de către o persoană care purta cagulă și care l-a împușcat în cap. Dudu Ionescu a precizat că agresorul s-a suit apoi într-un autoturism Mercedes cu număr de înmatriculare fals. El a mai declarat că o echipă din cadrul IGP s-a deplasat la Deva pentru a începe cercetările, iar autoturismul a fost dat în consemn la frontieră.

Sorin Moldovan, fost șef al Vămii Deva, a fost arestat în 1997, sub acuzația de luare de mită în cadrul unei afaceri ilegale de repatriere de mașini și apoi condamnat la trei ani și jumătate de închisoare. Ulterior, Moldovan a făcut recurs la Curtea Supremă. **(D. POPA)**

Zona din fața prefecturii din Deva în care a fost asasinat liderul local PDSR Sorin Moldovan

Luptă acerbă pe cioburile PNȚCD

■ Dudu Ionescu și Ioan Mureșan se luptă pentru supremație în partid ■ o a treia grupare, care are sprijinul lui Emil Constantinescu, încearcă să-l promoveze pe Andrei Marga ■

Lupta pentru putere în PNȚCD pare să se fi ascuțit acum, deși miza a devenit ridicolă. Forul de Conducere Tranzitoriu, organul care conduce PNȚCD după demisia întregii conduceri, a fost convocat pentru mîine la Palatul Parlamentului. Aici se vor confrunta două tabere, cea a lui ***Constantin Dudu Ionescu*** și cea a lui ***Ioan Mureșan.***

Primul grup țărănist, care este și cel mai numeros, îl va propune pe ministrul de interne, Dudu Ionescu, pentru funcția de președinte al Comitetului interimar, însărcinat cu organizarea Congresului din ianuarie. Potrivit unor surse din partid, Dudu Ionescu are de partea sa pe ***Remus Opriș, Radu Sîrbu, Nicolae Ionescu Galbeni*** și ***Vasile Lupu.*** De cealaltă parte este Ioan Mureșan, sprijinit de ***Ion Diaconescu*** și ***Vlad Roșca.*** Mureșan mizează însă și pe votul mai multor filiale, pe care a reușit să-i impună în calitatea sa de prim-vicepreședinte al PNȚCD. În partid mai există și o a treia grupare, a țărăniștilor rămași fideli președintelui ***Emil Constantinescu***. Conform acelorași surse, ei vor încerca să se impună la vîrfurile partidului abia la Congresul din ianuarie. Aceștia sînt grupați în jurul lui ***Andrei Marga*** și ***Dorin Marian***. ■

Agrofulger S.A.

vinde la prețuri avantajoase

mere consum

din următoarele soiuri:

Golden Delicious, Ionathan

Cluj Napoca, str. Odobești nr. 35; Tel.: 064-130479

Strategia postelectorală „Năstase"

■ un document intern al PDSR analizează toate scenariile posibile de evoluție a scenei politice, cu avantaje, dezavantaje și recomandări ■ acestea, în număr de cinci, iau în calcul atît victoria lui Vadim în turul II (două scenarii), cît și victoria lui Iliescu ■ evoluțiile scenei politice sînt care de care mai catastrofice ■

Imediat după publicarea rezultatelor alegerilor, echipa lui Adrian Năstase a trecut la lucru. În doar trei zile de la alegeri, staful PDSR avea deja finalizată strategia postelectorală a partidului. Aceasta a fost deja publicată de un cotidian bucureștean și, potrivit unor surse din conducerea PDSR, documentul este autentic. Ce surprinde în această strategie este grija mică acordată reformei economice sau grijii pentru țară cît atenția maximă acordată percepției electorale. Majoritatea strategiilor s-ar putea finaliza cu alegeri anticipate. Ceea ce, pentru alegător, nu poate fi decît rău. Publicăm, în continuare, integral textul documentului.

Premise

■ Strategia politică pentru turul doi al alegerilor prezidențiale nu este în mod obligatoriu conexată cu cea de constituire a noului guvern.

■ Cooperarea electorală pentru turul doi nu impune cu necesitate și înțelegeri de guvernare.

■ Anunțarea unei soluții de guvernare credibile poate crea un avantaj în turul doi.

■ Reacțiile externe nu sînt foarte favorabile, ele ar putea fi ameliorate prin adoptarea unei soluții de guvernare pragmatice.

■ În acest moment PDSR nu are parteneri politici predefiniți.

■ În principiu se pornește de la ipoteza victoriei domnului Ion Iliescu în turul doi.

Scenariul I - Vadim cîștigă - PDSR în opoziție

■ Ipoteza de la care se pleacă este cea mai puțin favorabilă: orice încercare de a forma un guvern este minată de reacțiile adversarilor. Turul doi conduce la victoria lui C.V. Tudor. Semnalele externe sînt negative și se prefigurează o izolare pe termen incert a României. PDSR renunță la ideea de a forma un guvern, cedînd PRM inițiativa guvernamentală.

■ Acest scenariu va conduce în mod aproape inevitabil la alegeri anticipate.

■ Este imposibil de evaluat în acest moment cum ar putea reacționa electoratul într-o astfel de situație. Probabil că s-ar genera o criză politică de mai lungă durată cu consecințe greu de estimat.

■ Nu se pot aduce argumente în favoarea acestui scenariu. Trebuie evitat cu orice risc.

■ Chiar dacă acest scenariu are o doză foarte redusă de probabilitate, el trebuie luat în calcul, iar responsabilitatea pentru o astfel de criză va aparține tuturor celor care, prin atitudinea lor politică, ar provoca o astfel de evoluție.

■ Opinia publică trebuie avizată privind posibilitatea unei astfel de evoluții și asupra consecințelor crizei care s-ar provoca astfel.

Scenariul II - Vadim cîștigă - PDSR la putere

■ Ipoteza de care se pleacă are o probabilitate relativ redusă: Ca urmare a eșecului oricărei alte formule și eventual în cazul unei victorii a lui C.V. Tudor în turul doi se va decide o alianță cu PRM.

Argumente pentru:

■ Ar conduce la formarea unei majorități foarte consistente.

■ S-ar putea forma foarte rapid.

■ Ar evita o criză profundă generată de necesitatea alegerilor anticipate.

■ Ar corespunde voinței unei mari mase electorale.

■ Ar sancționa refuzul altor forțe de a participa la guvernare sau de a sprijini guvernarea PDSR.

■ Ar menține PDSR în poziția de principală forță a guvernării.

Argumente contra:

■ Ar conduce la o degradare foarte gravă a imaginii externe a PDSR.

■ Ar fi o decizie politică care ar prova izolarea României.

■ Ar genera tensiuni chiar în interiorul polului și al partidului.

■ Ar modifica radical sensul de evoluție al României.

■ Efectele sociale ar fi greu de evaluat.

■ Stabilitatea unei astfel de coaliții ar putea fi subminată de tensiunile care s-ar naște între aliați datorită viziunii lor politice foarte diferite.

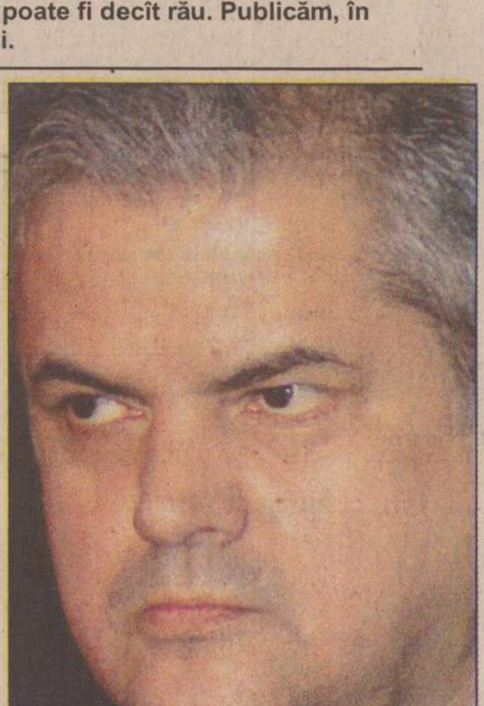

■ Ar impune o formă de algoritm, cu toate neajunsurile inerente.

■ Ar fortifica opoziția de dreapta, care ar dovedi că este singura orientată spre democrație și economie de piață.

■ Ar favoriza refacerea CDR, cu pilon parlamentar PNL.

■ În condiții externe ar putea duce la o „Iugoslavie" a României.

Este un scenariu care nu corespunde opțiunilor prezente ale PDSR. El poate fi luat în calcul doar ca soluție extremă. Totuși, PNL, PD și UDMR trebuie să știe că teoretic o astfel de alianță ar putea fi considerată ca alternativă la scenariul „Crizei absolute". Refuzul de principiu al unui astfel de scenariu dovedește tocmai maturitatea și responsabilitatea politică a PDSR. O alunecare spre un astfel de scenariu ar putea fi determinată doar de un refuz total al dialogului din partea celorlalte forțe parlamentare. Este de remarcat că PDSR respinge din principiu soluția unei alianțe cu PRM, dar nu exclude posibilitatea ca la nivelul legislativului să primească sprijin punctual de la parlamentarii PRM.

Scenariul III - Coaliție cu PNL, PD și UDMR

■ Este o ipoteză cu grad mai mare de probabilitate. Se constituie o alianță care să cuprindă toate partidele parlamentare cu excepția PRM. Există și varianta guvernului de uniune națională, care ar include și reprezentanții PRM.

Argumente pentru:

■ Ar genera o majoritate consistentă.

■ Ar izola PRM și ar avea o imagine externă favorabilă.

■ Ar fi protejată la șantajul unui partener, ceilalți putînd să se dispenseze de oricare membru al coaliției cu excepția PDSR.

■ Ar satisface așteptările unei mari părți din electorat.

■ Ar fi mai aproape de ceea ce pare să dorească PNL și UDMR.

■ Ar reduce forța opoziției și ar dovedi că PDSR este deschis colaborării cu „forțele democratice".

■ Ar fi un semnal că România poate depăși criza și are o clasă politică capabilă să acționeze coordonat.

Argumente contra:

■ Ar fi un pas înapoi și ar reedita practic soluția guvernării actuale în care PDSR lua locul CDR (în ultimă instanță al PNȚCD). PDSR ar risca să absoarbă, asemeni PNȚCD, asupra sa doza cea mai mare de uzură în timpul guvernării.

■ Soluția guvernului de alianță națională (inclusiv PRM) ar fi mai curînd un semnal de criză și de anormalitate.

■ Ar impune soluția algoritmului și ar fi subminată continuu de tensiuni interne.

■ Ar fi un semnal către electorat că alegerile nu au rost atît timp cît partidele se aliază indiferent de opțiunea votanților.

■ Ar presupune negocieri îndelungate și sisteme politice de coordonare suprapartinice.

■ PRM ar absorbi, fiind singur în opoziție, efectele insatisfacțiilor electoratului și ar deveni o forță politică greu de contracarat la viitoarele alegeri.

■ Varianta dispersează responsabilitățile, complică procesul deciziei și împiedică stabilirea priorităților.

Este un scenariu prin care se încearcă blocarea unei guvernări PDSR. În realitate se mizează pe ideea că o astfel de coaliție ar fi imposibil de realizat și de menținut. O alternativă este „soluția tehnocrată", care în realitate ar masca un „guvern curcubeu". Soluția tehnocrată a eșuat deja prin cabinetul Isărescu.

Scenariul IV - Guvernare bicoloră, plus UDMR

■ Este o ipoteză cu grad sporit de realism: Se formează un guvern bicolor, cu participarea PNL sau PD, și la care se poate alia sau nu UDMR.

Argumente pentru:

■ Este o soluție cu stabilitate crescută.

■ Se concentrează negocierile asupra unui singur partener.

■ Lasă alături de PRM încă unul sau două partide de opoziție, dar care au orientări radical diferite de cele ale PRM.

■ Corespunde unor așteptări ale electoratului și ale cercurilor politice din străinătate.

■ În cazul PNL, s-ar forma o alianță care ar apropia două doctrina majore - social-democrată și liberală - care corespund stadiului actual al reformei.

■ În cazul PD s-ar finaliza proiectul Polului social-democrat.

■ Dacă o pereche ar deveni imposibil de menținut ar exista o forță de rezervă care să înlocuiască partenerul minor al PDSR.

■ Ar putea fi considerată și o formulă tranzitorie.

Argumente contra:

■ Ar presupune negocieri dificile și protocoale de guvernare.

■ Ar impune un anumit algoritm.

■ Ar conduce la acuze reciproce privind responsabilitatea crizelor de guvernare.

■ Formula care ar lăsa în afară PNL ar face posibilă refacerea opoziției de dreapta în spatele acestuia.

■ Formula cu PD ar aduce un partener care s-a dovedit infidel și generator de crize. O astfel de soluție este în mod expres dezavuată de electoratul PDSR.

■ Formula UDMR singur sau alături de PNL sau PD este dificilă datorită condițiilor rigide puse de acest partid și ar fi primită rău de o mare parte a electoratului PDSR. Ar fi o soluție care ar da muniție PRM aflat în opoziție.

■ Este de remarcat că atît PNL, cît și PD au o zestre electorală foarte redusă și ar conduce la o majoritate foarte precară.

■ PDSR ar trebui să accepte condiții mult mai consistente decît contribuția aliaților.

■ Nici PNL, nici PD nu par a fi deschise la o alianță bicoloră. Liderii acestor partide par a prefera opoziția și sînt tentați să impună condiții inacceptabile sau irealizabile. O astfel de formulă poate fi avută în vedere ca soluție de rezervă, eventual ca o soluție de compromis după o perioadă de guvernare minoritară. Atît PNL, dar mai ales PD ar putea trece prin crize interne care ar fragiliza o eventuală alianță. Formula bi sau tricoloră nu trebuie exclusă din start, dar nici nu poate fi considerată obiectivul principal.

Scenariul V - Guvernul minoritar PDSR

■ Este ipoteza cu cel mai mare grad de probabilitate: asumarea de către PDSR a riscului unei guvernări minoritare. Această soluție este potențată de victoria lui Ion Iliescu din turul doi.

Argumente pentru:

■ Este o soluție rapidă, ce poate fi anunțată chiar înainte de turul doi și care răspunde urgențelor actuale.

■ Este o dovadă de maturitate politică și de curaj.

■ Valorifică majoritatea foarte consistentă a PDSR în raport cu celelalte forțe politice parlamentare.

■ Respectă voința electoratului.

■ Dă posibilitatea unei guvernări concrete.

■ Dă libertate de acțiune executivului și reduce posibilitatea șantajului politic al aliaților.

■ Asigură o opoziție diversificată, din interiorul căreia pot fi atrași aliați.

■ Aduce viața politică la o structură politică transparentă, în care responsabilitățile și meritele sînt bine stabilite.

■ Ar fi un semnal de normalitate și de voință politică spre exterior.

■ Ar reface imaginea clasei politice.

■ Ar consolida coerența partidului.

■ Ar putea fi o bună soluție tranzitorie și ar semnala electoratului necesitatea unui vot care să formeze majorități confortabile și stabile.

■ Elimină sistemul algoritmic, asigură o decizie guvernamentală rapidă și un comportament al propriului grup parlamentar.

■ Valorifică competențele din partid și consolidează autoritatea primului ministru, care nu mai depinde de deciziile liderilor partidelor aliate.

■ Individualizează PDSR și îi reliefează rolul în societate.

Argumente contra:

■ Este o soluție riscantă.

■ Presupune identificarea unor modalități de obținere a sprijinului în parlament. Dificultatea constituirii unei opoziții monobloc prin coordonarea pozițiilor PRM cu PNL, PD și UDMR este un atu al PDSR.

■ Ar putea fi privită în exterior ca un refuz al „forțelor democratice".

■ Uzează mult mai puternic.

■ Face posibilă o alianță între opoziție parlamentară de dreapta și cea extraparlamentară.

■ Ar putea fi o soluție temporară.

■ Poate conduce la alegeri anticipate.

■ Ar putea favoriza fenomene centrifuge în Pol sau în partid.

■ Obținerea sprijinului parlamentar ar putea fi condiționată de anumite elemente de program sau de cedări în planul intereselor locale sau de grup.

■ Face dificilă modificarea Constituției și adoptarea legilor organice.

■ Crește dependența executivului de parlament, care dobîndește un rol de control mult mai consistent.

Concluzii

Toate scenariile prezentate au avantaje și dezavantaje. Nu există o soluție perfectă. Problema este de a alege o soluție optimă, în care să maximizăm avantajele în raport cu dezavantajele. Ultimul scenariu are în mod paradoxal gradul de risc cel mai redus în raport cu avantajele pe care la produce.

Opțiunea pentru un guvern minoritar ar putea stimula chiar și un sprijin extern. Ar fi un semnal că PDSR dorește reformă rapidă și că nu urmărește numai o situație cît mai comodă pentru parlamentarii săi. Un guvern minoritar nu va fi considerat o expresie a partidului unic. Probabil că atît PNL, cît și PD ar considera mai rezonabil să sprijine un guvern minoritar decît să intre alături de PDSR la guvernare. PRM nu s-ar mai simți izolat și ar putea asigura chiar sprijin în parlament. Fiind vorba de un guvern minoritar, UDMR nu ar putea deplînge faptul că nu participă la guvernare. Soluția guvernului minoritar apare ca o necesitate în raport cu rezultatul votului. Ea trebuie să fie considerată ca prioritară, toate celelalte soluții avînd statut de soluții de rezervă. O atitudine ostilă a forțelor din viitoarea opoziție va fi cel puțin la început sancționată negativ de opinia publică. Electoratul este sătul de alianțe și de dispersia responsabilității. Riscurile guvernării minoritare nu sînt mai mari decît cele ale unei alianțe fragile sau indezirabile. Forța politică a PDSR impune o guvernare monocoloră. Este o experiență politică nouă pentru România, dar nu este fără precedent în spațiul democrațiilor consolidate. O soluție de guvernare fără participarea PDSR este practic imposibilă. În cazul în care nu se va putea obține sprijin parlamentar pentru un guvern minoritar, responsabilitatea va aparține în primul rînd celor care s-au opus acestei soluții, iar calea spre anticipate va fi deschisă. ■

Poli - echipa trenurilor pierdute

■ *Mihail Marian, Gabi Stan și Marin Barbu - trei antrenori care ar fi putut face treabă bună în Copou*

Antrenorul actual al Forestei, Marin Barbu, care ar fi putut ajunge la Poli

Pe lîngă veșnicele probleme financiare, lipsa unui management competent sau fricițiunile permanente din jurul clubului, unul dintre motivele principale ale reculului din ultima vreme a FCM Poli Iași rămîne negăsirea unui antrenor care să se impună și să rămînă în Copou. Pe plan local au fost încercate mai toate variantele posibile, însă nimeni nu a rupt gura tîrgului. Din exterior au fost aduși Ion Moldovan, Leonida Nedelcu și Liță Dumitru. Primul, ajuns selecționer al naționalei de tineret, nu a fost lăsat să continue ce începuse, fiind demis după nici un tur de campionat, Nedelcu a salvat echipa de la retrogradare anul trecut însă nu a mai avut anvergura necesară de a repeta traseul bun și în acest an, în timp ce lui Liță se pare că i-au ajuns trei etape în Copou. Vrînd, nevrînd gîndul îmi fuge la antrenorii pe care Poli i-a ratat la mustață în ultimii ani, atunci cînd echipa nu se afla într-o asemenea criză.

Pe vremea cînd președinte era Virgil Miron, Iașul a fost la un pas de a-l aduce antrenor pe Mihail Marian, tehnicianul școlit ca și selecționerul Bölöni la Claire-Fontaine. După ceva timp, această pistă a fost reluată, Romeo Olteanu eșuînd și el în ultimul moment să-l aducă pe „Kuki" în Copou. Între cele două episoade, varianta Marin Barbu ca antrenor la FCM Poli a fost foarte aproape de finalizare, aducerea lui „Magiun" în Iași fiind ratată la mustață din vina ieșenilor. Apoi, într-un alt vid al băncii tehnice, a fost ratat Gabi Stan, care a preferat să coboare în Valea Jiului, la Petroșani în loc să alunece spre Moldova. Ce fac acum cei trei antrenori care au vrut să vină la Iași și a căror învestire a fost ratată din cauza unor mărunțișuri?

Mihail Marian este director sportiv la Steaua și mîna dreaptă a lui Victor Pițurcă. Marin Barbu a promovat în A pe sucevenii de la Foresta și i-a dus pe poziții nebănuite nici de cei mai optimiști suporteri ai pădurarilor. Gabi Stan a făcut din FC Brașov o „italiană" a campionatului nostru, „stegarii" încheind turul în prima jumătate a clasamentului primei ligi. Lăsînd la o parte Steaua, acolo unde problema finanicară este o necunoscută, performanțele reușite de Gabi Stan și mai ales de Marin Barbu au apărut în condiții oarecum asemănătoare cu cele de la Iași. Chiar dacă există, banii nu sînt întorși cu lopata, la Brașov și în special Suceava restanțele financiare către jucători fiind la ordinea zilei.

Ieftinindu-se la tărîțe, conducătorii ieșeni au ratat trei bune prilejuri de a pune ordine în Copou. Nimeni nu poate garanta sută la sută că unul dintre cei trei antrenori amintiți ar fi găsit rețeta fericirii pentru Poli. Ce au reușit în alte părți ne fac să ne uităm cu regret la ei și cu invidie la, de exemplu, Foresta Suceava. O echipă fără nume, formată din jucători locali și din alții aduși de pe la Săcele, Hunedoara sau... Iași care, sub bagheta magică a lui Marin Barbu, face-instrucție acum cu Dinamo chiar în Ștefan cel Mare... **(Ovidiu MINEA)**

Bomba Karpin și efectul Contra

■ *internaționalul rus de la Celta Vigo a fost declarat jucător comunitar de către un tribunal din Madrid* ■ *următorul protestatar este Cosmin Contra* ■

Internationalul rus Valeri Karpin, care evoluează la echipa Celta Vigo, a fost declarat jucător comunitar de către un tribunal din Madrid, a anunțat avocatul fotbalistului, Eduardo Ipiens. În urma acestei decizii, Karpin nu mai intră sub incidența regulamentului impus de Federația de Fotbal din Spania, potrivit căruia fiecare echipă trebuie să utilizeze un număr limitat de fotbaliști străini.

Nemulțumit de faptul că, din cauza acestor norme, era împiedicat să evolueze, Karpin a intentat un proces împotriva clubului Celta Vigo, a Ligii Profesioniste de Fotbal din Spania și a Federației Spaniole de Fotbal. Fotbalistul rus a invocat, pentru a obține cîștig de cauză, acordurile de asociere încheiate între Rusia și Uniunea Europeană. Aceste acorduri stipulează că este interzisă discriminarea, din motive de apartenență etnică, a cetățenilor ruși care lucrează în statele membre ale UE. Jucătorul rus a estimat că limitarea la trei a numărului de jucători extracomunitari ce pot într-o echipă spaniolă reprezintă „o discriminare nejustificată".

Tribunalul social numărul 15 din Madrid i-a dat cîștig de cauză lui Karpin. Conform verdictului dat de magistrații madrileni, internaționalul rus ***„poate să presteze servicii în calitate de fotbalist profesionist beneficiind de drepturi egale cu cele ale fotbaliștilor spanioli și ale celor provenind din țări membre ale UE"***. Potrivit verdictului, decizia instanței de judecată trebuie aplicată imediat după pronunțare.

Avocatul lui Karpin a afirmat că jucătorul rus intenționează să uzeze de această decizie începînd cu partida dintre formațiile Celta Vigo și Barcelona, programată să se desfășoare, sîmbătă, în cadrul campionatului spaniol. Conducerea Federației Spaniole de Fotbal a făcut apel la hotărîrea luată în cazul lui Karpin.

Pentru moment, sentința tribunalului social numărul 15 din Madrid se referă exclusiv la cazul fotbalistului rus. Cu toate acestea, în viitorul apropiat, foarte mulți sportivi, printre care și fotbaliștii români ce evoluează în campionatul spaniol, ar putea beneficia de această decizie, deoarece România se află printre cele 23 de țări care au semnat acorduri de asociere cu Uniunea Europeană.

Contra și Gîlcă au început demersurile

Primul jucător care a călcat pe urmele lui Karpin este internaționalul român Cosmin Contra, care evoluează în acest moment la clubul spaniol Alaves. ***„Am înaintat o acțiune împotriva clubului și a Federației Spaniole și acum aștept noutăți de la avocatul meu"***, a declarat fostul dinamovist. Avocatul lui Cosmin a cerut într-o petiție ca jucătorul să fie integrat în rîndul jucătorilor comunitari.

Un rus și un român au bulversat „Primera Division"

Cum este greu de crezut că federația spaniolă, din motive evidente, va rezolva favorabil acest caz, petiția va fi înaintată justiției. Un alt jucător român din „Primera Division", Constantin Gîlcă (Espanyol) este pe cale să meargă pe aceeași cale. ***„Dacă s-a dat verdictul în favoarea lui Karpin, de ce n-aș putea beneficia și eu de statutul de comunitar"***, a spus Costel, hotărît să încerce, nu înainte de a se consulta cu agentul său. Alți jucători est-europeni care și-au exprimat satisfacția în ceea ce privește verdictul dat în cazul Karpin, sînt slovenul Zahovic (Valencia), lituanianul Jankauskas (Real Sociedad). ■

Kafelnikov trăiește în avion

■ *tenismenul spune că uneori îl obosește afecțiunea pe care i-o arată rușii*

A doua zi a Turneului Campionilor la tenis, competiție găzduită de Palatul Atlantic din Lisabona, a fost una foarte bună pentru jucătorii ruși. În Grupa Verde, ***Evgheni Kafelnikov*** **(foto)** l-a întrecut pe suedezul Magnus Norman cu 4-6, 7-5, 6-1, în timp ce în Grupa Roșie, Marat Safin a trecut de australianul Lleyton Hewitt cu un simetric 6-4, 6-4. În fine, tot în Grupa Roșie, americanul Pete Sampras s-a revanșat pentru înfrîngerea suferită cu o zi înainte în fața lui Hewitt, dispunînd de Alex Corretja (Spania) cu 7-6, 7-5. Primii doi tenismeni din fiecare grupă se vor califica în semifinalele competiției dotată cu premii de 3,7 milioane de dolari care se vor desfășura sîmbătă.

Marat Safin, numărul unu al clasamentului ATP, spune că deși a ajuns într-un timp foarte scurt liderul topului mondial, nu se consideră o vedetă, iar în Rusia cel mai iubit jucător de tenis rămîne Evgheni Kafelnikov. ***„Și pe mine mă primesc bine rușii cînd vin acasă, dar el este cu adevărat Țarul... Și așa va rămîne, peste ani, indiferent ce rezultate va avea și pe ce loc va fi în clasamentul ATP"***, spune Safin. Kafelnikov nu pare, însă, fericit de această situație, ci mai degrabă agasat. După ce l-a învins pe Norman în turneul de la Lisabona, el a declarat într-o conferință de presă că evită cît mai mult să meargă la Moscova deoarece este împresurat mereu de fani și nu mai poate avea o viață liniștită. ***„Oamenii mă recunosc peste tot, oriunde m-aș duce. Am mers la meciul de fotbal Spartak Moscova - Arsenal, din Liga Campionilor, iar cînd m-au recunoscut spectatorii nu s-au mai uitat la joc, ci au început să-mi scandeze mie numele. E frumos să-ți auzi numele scandat de 50.000 de oameni, dar e și obositor."***

Kafelnikov spune că îi place să stea cît mai mult în țara sa natală, însă planurile îi sînt zădărnicite de faptul că este mereu invitat la diverse turnee și ***„nu mă lasă inima să refuz pe cineva"***. De aceea a ajuns să trăiască între două avioane iar cînd are o zi sau două libere nu ezită să zboare acasă, la Moscova, unde are cei mai mulți prieteni. ***„Nici nu știu ce m-aș face dacă într-o zi ar trebui să-mi vînd avionul personal, un Cessna 750 care mă slujește cu devotament..."*** **(ICT)**

Dan Popa, indisponibil pînă în toamna anului viitor

■ *baschetbalistul ieșean a fost operat de menisc*

Aflat încă de marți la București, unde a fost supus unor analize medicale, baschetbalistul Politehnicii Euro-BIT Dan Popa **(foto)** a fost operat ieri de menisc la genunchiul stîng. Intervenția medicului bucureștean Doru Filipescu nu a întîmpinat nici un fel de probleme, însă jucătorului ieșean i-a fost depistată o afecțiune și la ligamentele încrucișate. Pentru viitoarea operație, Dan Popa urmează să revină la București, pe mîna aceluiași chirurg Doru Filipescu, care a programat operația la începutul lunii ianuarie. Avînd în vedere faptul că baschetbalistul ieșean a fost operat de menisc și la genunchiul drept, dar nu și de ligamente, este foarte probabil ca Dan Popa să rezolve și această problemă medicală în primăvara anului viitor. Cum perioada de refacere pentru o operație de ligamente încrucișate necesită o recuperare de minimum 6-7 luni, revenirea lui Dan Popa pe teren devine imposibilă mai devreme de toamna anului viitor. **(Lucian MINUȚ)**

Viitorul lui Phillips se decide în curînd

■ *conducerea federației de rugby va hotărî dacă îl mai păstrează pe antrenorul neozeelandez la cîrma Naționalei*

Jucătorii Dragoș Dima, Răzvan Mavrodin, Petre Mitu și Nicolae Oprea, care s-au accidentat în perioada în care au fost convocați la echipa națională de rugby a României, vor primi cel puțin cîte 2.000 de dolari din partea unei firme de asigurări, cu care Federația Română de Rugby se află sub contract, a declarat secretarul general al FRR, Hacic Garabet. ***„Vom primi din partea Spitatului «Floreasca» informațiile referitoare la gravitatea accidentărilor suferite de cei patru jucători. Fiecare sportiv a încheiat o asigurare de accidentare, de invaliditate și de viață, valabilă pentru perioada 5-26 noiembrie. Aceste asigurări sînt valabile și în străinătate"***, a spus Garabet.

Dima, Mavrodin și Mitu s-au accidentat în timpul meciului test pe care reprezentativa României l-a pierdut, sîmbătă, pe Stadionul „Lia Manoliu" din București, cu 9-82, în fața selecționatei A a Noii Zeelande. Oprea s-a accidentat în timpul unui antrenament desfășurat în cantonamentul de la Snagov, după partida pierdută de echipa „tricoloră", pe 18 noiembrie, la Benevento, cu 37-17, în fața Italiei.

Președintele FRR, Dumitru Mihalache, a declarat că fiecare jucător român a primit cîte 4 milioane de lei pentru cele trei săptămîni de cantonament. Mihalache a spus că International Rugby Board va aloca, anul viitor, federației române de specialitate suma de 130.000 de lire sterline, cu 50.000 de lire sterline mai mult decît în ultimii ani. De asemenea, FRR va primi în 2001 suma de 80.000 de lire sterline din partea Fundației „Help Romania", dar și alte sume de bani din partea „ProSport Group" și a Băncii Române pentru Dezvolare.

Mihalache a spus că Biroul Federal va analiza, pe 11 decembrie, posibilitatea reînnoirii contractului antrenorului principal al echipei naționale a României, neozeelandezul John Kenneth Phillips, al cărui acord va expira vineri. ***„Colegiul Antrenorilor va analiza rezultatele înregistrate de echipa națională în ultimele șase luni, după care va înainta un raport Biroului Federal. Nu este vorba de o reziliere a contractului lui Phillips"***, a precizat Mihalache.

Președintele FRR a declarat că Phillips a reușit să se apropie foarte mult de jucătorii români, a adus noi metode de lucru pentru disputarea antrenamentelor, însă nu a reușit să obțină rezultate pozitive. ***„Este foarte adevărat că Phillips nu a beneficiat de aportul de care avea nevoie. După ce a antrenat cu succes echipele de tineret și secundă a Noii Zeelande, Phillips nu a mai avut rezultate la echipele de club galeze Brigent și Roderham. Înaintea meciului cu Noua Zeelandă, Phillips m-a întrebat care va fi situația lui după expirarea contractului și i-am spus că o decizie va putea fi luată doar de Biroul Federal"***, a adăugat Mihalache. ■

Energie la puterea Shell GAS!

Dacă nu te poți conecta la rețeaua națională de gaz, energia Shell Gas este alegerea ideală!

Shell Gas România îți propune soluția optimă adaptată nevoilor tale, oferindu-ți consultanță tehnică și financiară gratuită.

Vracul - Recipient de stocare propan de 1750 l, 3000 l sau 5000 l.

Utilizabil în domeniile:
- casnic: încălzire, apă caldă, gătit
- agro-alimentar: uscătoare cereale în silozuri, încălzirea serelor și fermelor
- industrial: tratamente termice, vopsitorii, prelucrări metal și sticlă
- comercial: turism, rețeaua hotelieră și de restaurante, brutării, magazine, depozite

Butelia de propan de 35 kg - mobilă și multifuncțională, cu posibilitate de montare în baterii de 4, 6 sau 8 butelii.

Utilizabilă în domeniile:
- casnic, case de vacanță: încălzire, apă caldă, gătit
- industrial: tăiere oxipropan, tratamente termice, vopsitorii
- comercial: turism, rețeaua hotelieră și de restaurante

Stă în puterea ta să-ți dezvolți afacerea și să-ți asiguri confortul locuinței!

Doresc să aflu mai multe informații:
Nume și prenume: ____
Adresa: ____
Telefon: ____ Fax: ____

Shell Gas Romania S.A., Stația de îmbuteliere GPL Negoiești, Prahova; Tel: 044/194 796, 044/401 091; 044/122 652

Shell GAS

Gică Mihali și arbitrul Tudor au eliminat Rapidul

■ *Dinamo va juca în semifinalele Cupei României, alături de Rocar, Sportul Studențesc și Petrolul* ■ *„cîinii roșii" au învins echipa feroviară cu 2-1 (1-0, 0-1)* ■

Ultimul sfert de finală al Cupei României, disputat aseară, între Rapid și Dinamo, pe stadionul din Complexul Național „Lia Manoliu" nu a început deloc spectaculos, cele două echipe acuzînd oboseala acumulată pe parcursul unui tur de campionat. Treptat, dinamoviștii au pus stăpînire pe joc, fiind puțin mai motivați de miza care planează deasupra antrenorului Cornel Dinu. Ratările exasperante ale lui Mihalcea, Florea sau Kiriță au amînat deschiderea scorului, pînă în minutul 37, dar acest fenomen s-a produs în favoarea rapidiștilor. Tînărul Ghioane a trimis o semicentrare în adîncime spre Pancu, apărarea dinamovistă a rămas tablou, Pancu intrînd frontal în careu și aruncînd mingea cu capul în poarta lui Prunea, și acesta prost plasat.

Cu 1-0 pentru Rapid la pauză, „cîinii" atacă pe toate fronturile, dar obțin egalarea printr-o fază controversată, cînd, în urma unei lovituri libere, s-a văzut un hent la un apărător giuleștean. Marius Niculae transformă impecabil și egalarea se produce în minutul 54. Pe val, elevii lui „Mister" atacă în continuare iar Tameș și Bolohan nimeresc barele, primul transversala, cu un șut din careu, al doilea, șutînd în bara laterală. Ca și în prima parte, rapidiștii domină finalul de repriză, dar Pancu, cel mai bun jucător al feroviarilor, nu nimerește plasa lui Prunea. Dinamoviștii au cîteva răbufniri de final, fără succes, însă, meciul intrînd în prelungiri.

Prelungiri care nu durează decît două minute deoarece, la o lovitură de colț executată de Tinel Petre, se înalță mai mulți jucători în roșu, dar capul fundașului Mihali găsește ținta și golul de aur a fost înscris.

La sfîrșitul partidei, antrenorul giuleștean Mircea Rednic s-a arătat foarte pornit pe arbitrul Alexandru Tudor: ***„Și-a bătut joc de munca băieților mei de un an întreg"***.

Afirmația nu e chiar lipsită de temei, penaltiul extrem de ușor acordat în min. 54 influiențînd cursul jocului. Și dacă Dinamo completează careul final al Cupei României, alături de Rocar, Petrolul și Sportul Studențesc, în fața cărora are prima șansă, Rapid și-a pierdut principalul obiectiv. Cupa României. Fiindcă e greu de crezut că giuleștenii, după un tur de campionat slab, va sparge pronosticurile în retur. **(Nic. G)**

În ciuda eforturilor lui Daniel Pancu, Rapidul și-a ratat obiectivul pentru acest sezon

Un Decembrie de neuitat la „Iulius Mall“

■ concerte, colinde, multe premii și cadouri ■ primul mare show: sîmbătă 2 decembrie ■ de Crăciun, un client al mall-ului primește cheile de la Fiat ■ apogeul va fi în noaptea de Anul Nou ■

„Iulius Mall“ lansează ieșenilor o provocare peste care va fi greu de trecut. Întreaga lună decembrie va fi plină de cadouri, premii, concerte și colinde. După ce copiii își vor primi cadourile de la Mall Crăciun, iar părinții lor premiile de la marea tombolă, va veni ultima noapte a anului cu un super concert și multe surprize. Va fi, pentru ieșeni, Revelionul Mileniului.

Începînd cu prima zi a lunii decembrie, mall-ul va avea haine de sărbătoare, fiind împodobit cu brazi, ghirlande, lumini și globuri multicolore. În a doua zi a acestei luni, adică sîmbătă 2 decembrie, va avea loc un mare concert organizat de **Pro TV** și **„Iulius Mall“**. De la orele 19 vor cînta formațiile: **Bere Gratis, Compact, Celelalte Cuvinte, Sarmalele Reci, Gheață la Mal**.

Toată luna va continua cursa pentru marele premiu al tombolei „*FI*i *AT*ent la Mall Crăciun“: un autoturism Fiat Marea Weekend. Cei care nu au cîștigat pînă acum participă la toate extragerile din această lună, avînd ocazia să cîștige televizoare color, cuptoare cu microunde, telefoane mobile, un Revelion în Grecia sau autoturismul Fiat.

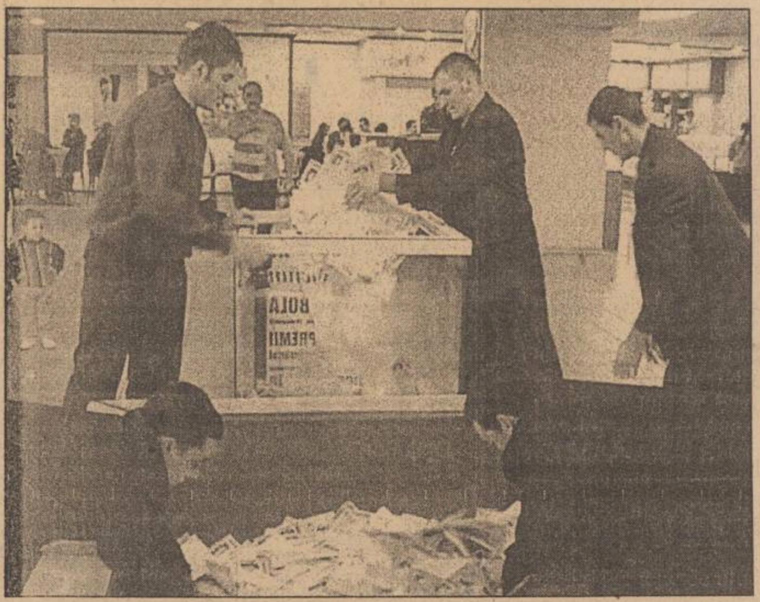

Odată cu sosirea lui Moș Neculai, atmosfera de sărbătoare va fi întregită de colindele și urările copiilor, colindele Corului Teologic, care vor susține recitaluri în fiecare sfîrșit de săptămînă. Mall Crăciun va dărui copiilor orfani jucării și dulciuri, încercînd să aducă o mică bucurie în sufletele acestora.

Kids Land va fi, în toată luna decembrie, casa lui Moș Crăciun. În fiecare seară, Moșul îi așteaptă aici pe micuți, iar în schimbul unei scrisori, aceștia pot primi, din **„Ciorăpelul poștal“,** cadoul la care au visat. În plus, în fiecare weekend, vor fi spectacole și invitați speciali ca Profesorul Știe-Tot sau Magicianul.

Luna cadourilor va culmina cu un mare concert în noaptea de Anul Nou și multe alte surprize care vor scoate ieșenii în stradă cu ocazia **Revelionului Mileniului.**

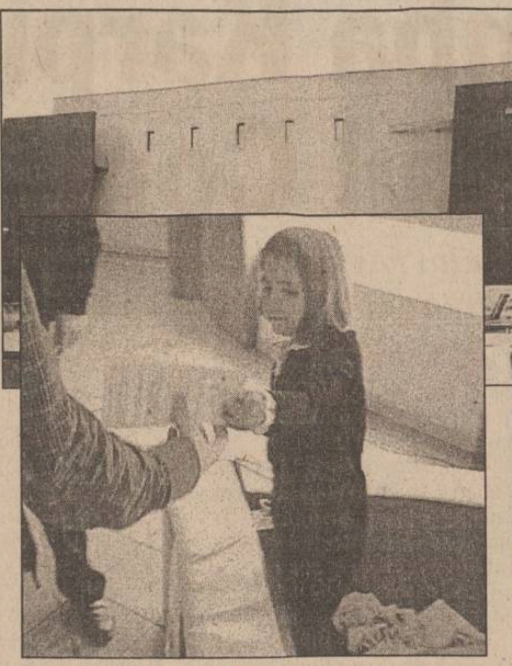

Sîmbăta trecută s-au completat taloane pentru tombolă pînă în ultima clipă. O fetiță a extras numele celor trei cîștigători

Noi cîștigători la marea tombolă

■ pînă acum s-au cîștigat trei televizoare, trei cuptoare cu microunde și trei telefoane mobile ■ în această sîmbătă noi premii ■ chiar dacă nu ați cîștigat pînă acum, taloanele participă la toate tragerile la sorți, inclusiv cea pentru marele premiu: un Fiat Marea Weekend ■

Sîmbăta trecută, trei clienți ai mall-ului au cîștigat din nou la marea tombolă. Studenta ***Pavaloiu Oana Irena***, de 25 de ani, din Brașov, a primit un televizor Panasonic, cuptorul cu microunde a fost luat de ***Stratulat Mariana*** (23 de ani din Iași), iar telefonul Nokia, de ieșeanca ***Pădurariu Lorina*** (36 ani).

Pînă acum, numărul cîștigătorilor a ajuns la nouă, în această sîmbătă avînd loc o nouă extragere, premiile puse în joc fiind, din nou, un televizor, un cuptor cu microunde și un telefon.

Clienții care nu au cîștigat la cele trei extrageri de pînă acum, au șanse în continuare, toate taloanele intrînd în concurs pentru extragerile următoare, inclusiv la cea pentru autoturismul Fiat Marea Weekend. Dar pînă la extragerea pentru Fiat, tombola „*FI*i *AT*ent la Mall Crăciun“, oferă săptămînal premii, printre care se numără și un Revelion în Grecia pentru două persoane. Nu trebuie decît ca după cumpărături, în valoare de numai 200.000 lei, să mergeți la Centrul Informațional de la parterul „Iulius Mall“, să primiți taloane și să le introduceți în urnă.

Cum participați la tombolă

Pentru a participa la tombolă, clienții trebuie să cumpere produse de la magazinele din mall, care au afișate colante cu „*FI*i *AT*ent la Mall Crăciun“ și să adune cît mai multe bonuri de 50.000 lei. De exemplu pentru cumpărături de 200.000 lei se primesc 4 bonuri. Cumpărăturile se pot face în magazine diferite, cum ar fi produse de 60.000 lei într-un magazin (se primește un bon valoric) și de 150.000 lei în alt magazin (se primesc 3 bonuri valorice). Contează faptul că în total sînt 4 bonuri valorice a cîte 50.000 lei. Aceste bonuri se depun la parter, la Centrul Informațional, și se primesc în schimb taloane (un talon se obține în schimbul a patru bonuri valorice). Taloanele se introduc în urna special amenajată la Centrul Informațional de la parter.

Premii de sute de milioane de lei

Cumpărînd produse de 200.000 lei din mall, se pot cîștiga foarte multe premii. „Iulius Mall“ le oferă norocoșilor o mașină Fiat Marea Weekend și o excursie de Revelion în Grecia pentru două persoane, 6 televizoare Panasonic, 6 telefoane mobile Nokia, 6 cuptoare cu microunde Whirlpool.

Cînd se fac extragerile

Tombola a început pe 6 noiembrie și se termină la sfîrșitul anului, pe 29 decembrie 2000, iar premiile vor fi oferite cu ocazia extragerilor săptămînale. Astfel, în fiecare sîmbătă, mai exact pe 11, 18, 25 noiembrie, 2,9 decembrie și vineri 29 decembrie, la ora 18, clienții „Iulius Mall“ pot cîștiga cîte un televizor color, un cuptor cu microunde și un telefon mobil. Extragerea pentru Revelionul în Grecia se va face pe 16 decembrie la ora 18. Cea mai importantă extragere va fi, bineînțeles, cea pentru autoturismul Fiat și va avea loc sîmbătă 23 decembrie, ora 18, toate taloanele depuse intrînd în concurs. În concluzie, în fiecare sîmbătă, începînd cu această săptămînă și pînă la sfîrșitul anului, „Iulius Mall“ va oferi clienților săi șansa de a cîștiga un premiu consistent. Norocoșii vor fi sunați acasă și își vor vedea numele, în fiecare luni și vineri, în ziarul **„Monitorul“.**

INFO-MALL

„Libelula“: încălțăminte pentru toate buzunarele

Joi, 30 noiembrie, la „Iulius Mall“, a fost deschis un nou magazin de încălțăminte. **„Libelula“** este primul magazin din rețeaua de magazine care se deschide în zona de Nord-Est a României. Firma a înregistrat un succes deosebit în toate orașele unde are deschise magazine, iar încălțămintea, prin prețurile pe care le are, se adresează tuturor categoriilor de clienți. „Iulius Mall“ îi felicită pe cei de la „Libelula“ și le urează mult succes în cadrul mall-ului de la Iași.

Poșete și geamantane pentru excursiile de sfîrșit de an

Magazinul **„Ostrowiec“**, situat la etajul I al „Iulius Mall“ (în fața coaforului Irina Schrotter) are pregătite, pentru călătoriile sau petrecerile de sfîrșit de an, numeroase modele de poșete, genți sau valize de voiaj. Pe lîngă poșetele de seară, asortate ținutelor de Revelion, aici se pot găsi și rucsaci pentru excursiile la munte sau genți de voiaj pentru sejururile din străinătate. De astăzi, „Ostrowiec“ și-a inaugurat la mall o „insulă“.

Reduceri la „Steilmann“

Începînd din 27 noiembrie, la magazinul **„Steilmann“**, situat la etajul I al „Iulius Mall“ se pot cumpăra diverse articole de vestimentație la prețuri cu pînă la 20% mai ieftine decît în mod obișnuit. În cadrul campaniei ***„9 ani împreună cu Steilmann“***, se pot achiziționa la prețuri reduse fuste, bluze, cămăși, sacouri diverse. „Iulius Mall“ felicită firma „Steilmann Bukarest“, care împlinește nouă ani de activitate în România și îi urează multe succese în continuare.

Ceasuri mai ieftine cu 20%

Pînă pe 3 decembrie, firma **„SC PLATIN SRL“**, care are un magazin la etajul II al „Iulius Mall“ oferă reduceri de 20% la ceasuri. În plus, cei care vor să facă un cadou deosebit la Crăciun, pot achiziționa, la prețuri mai mici, bijuterii placate cu aur și bijuterii de argint. În plus, pentru o pereche de ochelari cumpărați de la acest magazin, se primesc gratuit un port-ochelari și un șnur.

Ultimele noutăți „Gerovital“

Ultimele produse din gama **„Gerovital“** sînt prezente la mall. „Insula“ de la etajul I oferă o gamă completă de produse destinate îngrijirii pielii și a părului. Loțiunile și cremele sînt create în laboratoarele „Gerovital“ și au la bază descoperirile realizate de Prof. dr. A. Aslan. Produsele din gama „Gerovital H3“ care întîrzie și previn îmbătrînirea pielii au cele mai mici prețuri din Iași.

Sacul se umple în magazinele cu jucării de la mall

■ păpuși, trenulețe, mașinuțe, jocuri Lego, puzzle sînt numai cîteva din cadourile care ar putea ajunge în sacul lui Moș Crăciun ■ nici hăinuțele sau ghetuțele nu trebuie uitate ■

Ca în fiecare an, micuții îl așteaptă pe Moș Crăciun. Venind în întîmpinarea dorințelor lor și în sprijinul părinților care trebuie să alerge după cadouri, magazinele de la „Iulius Mall“ au, în această perioadă, o ofertă bogată de produse destinate copiilor. Geci, ghetuțe, mașinuțe, ursuleți de pluș, păpuși Barbie sînt doar cîteva dintre articolele ce ar putea fi aduse de Moș Neculai sau Moș Crăciun. Sărbătorile pot avea un plus de originalitate dacă sînt „condimentate“ cu diverse accesorii pentru petrecere: coifuri, confetti sau artificii.

„Jumbo“

- geci din microfibră (pentru copii între 3 și 15 ani): 365.000 lei
- geci de fîș (pentru copii cu vîrste între 5 și 13 ani): 295.000 lei
- salopete (destinate copiilor între 9 luni și 3 ani): 225.000 lei
- încălțăminte (pentru copii de la 9 luni la 14-15 ani), ghetuțe cu blănită sau simple: 195-425.000 lei
- jucării de firmă (Tomy, Justra, Heller): de la 100.000 de lei la 2.000.000 lei, în funcție de mărime și model (păpuși, mașinuțe, jocuri logice)
- ceas pentru copii, cu jocuri și muzică: 395.000 lei
- jucării de pluș: 20.000-100.000 lei
- mașinuțe cu telecomandă: 1.200.000-1.800.000 lei (cu acumulator) sau 40.000-965.000 (fără acumulator)
- pentru bebeluși: pătuț (2.500.000 lei), țarc (2.000.000 lei), premergător (360.000 lei), hamuri (115.000 lei)

„Eva Party“

- jucării de pluș: 10.000-500.000 lei
- jucării muzicale: 150-310.000 lei
- ciubote și fesuri de Moș Crăciun: 50.000 lei
- măști: 5.000-175.000 lei
- se pot cumpăra de aici și diverse articole potrivite pentru petreceri: suflători, coifuri, spray cu zăpadă, confetti, artificii, podoabe pentru brad
- ghirlande, instalații electrice (60-90.000 lei), globuri de mătase (21-30.000 lei setul de șase bucăți), steluțe (35.000 lei), mărgele pentru pom (25.000 lei), moși Crăcuni (15.000 lei)

„Eva“

- căruț de păpuși: 180.000 lei
- păpuși care plîng: 295.000 lei
- telefon muzical: 125.000 lei
- mașinuțe cu păpușă Candy: 1.200.000 lei
- mașinuțe cu telecomandă: 530-680.000 lei
- tăblițe de scris cu magneți: 50.000 lei
- joc Pin Ball: 290.000 lei
- joc Lego: 95-110.000 lei

„Kidy Kidi Kids“

- păpuși Barbie: 350.000 lei (obișnuite, fabricate în serie mai mare)
- păpuși Barbie (unicate, de colecție): 2.000.000 lei
- păpușa Action Man: 280.000-1.800.000 lei
- jocuri Lego, puzzle, păpuși de pluș (de diverse dimensiuni)

„Leonardo Kids“

- ghete copii: 119-499.000 lei
- cizme copii: 199-699.000 lei

Geci cu puf de lebădă la magazinul „Madoc“

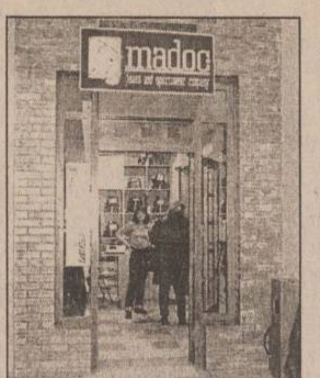

Clienții mall-ului care nu vor să se îmbrace foarte „stilat“ și preferă hainele sport pot găsi la „Iulius Mall“ un magazin ce li se adresează în totalitate. **„Madoc“**, situat la etajul II al mall-ului, lîngă magazinul **„Neckermann“**, este o firmă veche, datînd dinainte de apariția mai cunoscutelor „Big Star“ și „Motor“. Firma este prezentă mai ales în partea Ardealului, un alt magazin „Madoc“ în Moldova găsindu-se doar în orașul Onești. Cei care preferă ținutele sport pot achiziționa de aici blugi, în nuanțe diverse, la un preț unic de 649.000 de lei. Cămășile de blugi au prețuri tot de 649.000 de lei, iar la această ținută sport se pot asorta curele de piele, la un preț de 250.000 de lei. Pentru iarnă, „Madoc“ propune ieșenilor o achiziție de geci călduroase, căptușite cu puf de lebădă, la un preț de 1.990.000 lei. Firma „Madoc“ are și o altă ofertă specială pentru clienții săi. La orice produs cumpărat, indiferent de valoarea sa, se primește un bilet de tombolă. În fiecare lună, la extragere, cîștigătorul primește cadou o pereche de blugi marca „Madoc“.

Clasă și stil la „Triumph“

Femeile moderne, care dau importanță calității lenjeriei pe care o poartă, își găsesc un aliat de nădejde în magazinul **„Triumph“** de la „Iulius Mall“. Aceasta este o firmă recunoscută ca fiind una dintre cele mai bune firme de lenjerie de damă în ceea ce privește calitatea. Pentru acest sezon, caracteristicile lenjeriei oferite de „Triumph“ se axează pe multă dantelă. De la magazinul din mall se pot cumpăra chiloți (100-350.000 de lei) sau sutiene clasice (185-600.000 lei), dar și maieuri, furouri, burtiere, corsete. Linia modernă nu este neglijată, și nici cea avangardistă. Noutățile se axează pe costumele de baie potrivite sezonului de plajă 2001 și noi modele de lenjerie intimă. Un compleu, care poate fi făcut cadou de Crăciun, costă circa 500.000 lei. Obiectele de lenjerie sînt confecționate din bumbac sau amestec de bumbac, fire lycra, poliamidă. „Triumph“ păstrează mărimile, nu le schimbă, iar culorile articolelor propuse sînt variate.

Moș Crăciun așteaptă la „Kids Land“ scrisori de la copii

■ cea mai frumoasă scrisoare din „Ciorăpelul poștal“ va fi premiată

Luna decembrie, luna cadourilor, va debuta la „Iulius Mall“ cu jocuri, concursuri, spectacole. Începînd din acest week-end, Moș Crăciun își va stabili cartierul general la mall.

Vineri, 1 decembrie, „Kids Land Club“: Prin programul care îl propune pentru seara de vineri, Kids Land demonstrează că gimnastica nu e făcută doar pentru cei mari. De la ora 17, la mall, în spațiul special rezervat copiilor va avea loc un program de „fitness baby“. O echipă de antrenori va organiza, pentru copii, cîteva ore de gimnastică aerobică.

Sîmbătă, 2 decembrie: „Nimeni nu-i ca tine, Moș Crăciun“: Ziua de sîmbătă va însemna, pentru cei mai mici clienți ai „Iulius Mall“, ziua în care Moș Crăciun își face apariția pentru prima dată în acest an. Spectacolul de sîmbătă va marca instalarea oficială a lui Moș Crăciun la mall. Copiii cuminți pot să scrie pe foile care vor fi împărțite la spectacol toate dorințele și așteptările pentru cadourile de Crăciun. Pentru toate scrisorile adresate lui Moș Crăciun, la mall va exista o destinație specială: **„Ciorăpelul poștal“**. Cea mai frumoasă scrisoare adresată Moșului va fi premiată.

Duminică, 3 decembrie, „Ministar la Mall“: Aflat deja la a treia ediție, concursul din această duminică va lansa noi vedete pe scena mall-ului. În această zi va avea loc un concurs de cîntece, copiii fiind selectați din cluburi, grădinițe și școli.

„Earth Color“: sticlărie și ceramică într-o veselie

Cu doar cîteva sute de mii de lei, o bucătărie modernă poate fi utilată cu veselă de la **„Earth Color“**. Magazinul, situat la etajul I al „Iulius Mall“ oferă clienților o gamă largă de obiecte din sticlă și ceramică. Pentru a nu-și încurca ceștile de lapte, copiii pot fi „dotați“ de aici cu căni inscripționate cu numele lor, la un preț de 35.000 de lei bucata. Pentru cadourile de Moș Niculae sau Moș Crăciun se pot cumpăra căni cu diverse mesaje (maxime) sau cu modele diverse, atractiv colorate. La un set de șase pahare se primește unul gratuit, tot „pachetul“ costînd 190.000 de lei. La „Earth Color“, majoritatea obiectelor sînt lucrate manual. Aici se pot găsi sfeșnice, vaze, coșulețe, seturi de pahare de sticlă pictate manual. Vazele din ceramică au prețuri de la 30.000 de lei la 120.000 de lei, în funcție de mărime și model, iar vazele din porțelan, viu colorate, pot fi cumpărate cu 18.000-60.000 de lei. Pentru înveselirea atmosferei, la sărăbătorile care se apropie se găsesc aici măști artizanale și păpuși vrăjitoare (170-350.000 lei). Magazinul „Earth Color“ se axează pe tot ce este nou, oferta fiind în continuă schimbare. Pentru clienții fideli, magazinul de la mall pregătește deja cadouri de Crăciun.

Reduceri de sute de mii la „Bull Boxer“

Pentru cei mai noncomformiști, magazinul **Bull Boxer** de la „Iulius Mall“ propune noi modele de pantofi și cizme, cu cele mai diverse forme și culori. „Bull Boxer“ este o companie producătoare de încălțăminte, avînd produse foarte cunoscute și apreciate în Olanda, Belgia, Italia, SUA. Ca produse noi, magazinul de la mall aduce ieșenilor ghete sport, unice în România prin modelul deosebit (549.000 de lei perechea). În această perioadă, magazinul face reduceri de prețuri la articole de sezon: ghetele de piele au prețuri acum de 399.000 de lei, cu 200.000 de lei mai ieftine decît în mod obișnuit.

MĂRCI DE RENUME LA IULIUS MALL

Un miliard de păpuși Barbie

În fiecare secundă, în lume se cumpără două păpuși Barbie. Cum a ajuns Barbie cea mai faimoasă păpușă de pe fața pămîntului? În martie 1959, prima păpușă Barbie a văzut lumina zilei într-o fabrică de jucării din New York City. Ea a fost creația lui Ruth Handler care, împreună cu soțul său, Elliot, înființaseră compania Mattel Inc. în 1945. Prima păpușă a numit-o Barbie, după numele fiicei sale, Barbara. În 1961 a apărut și varianta masculină, păpușa Ken, numită după fiul său, Kenneth. Pe măsură ce păpușa urca în topul preferințelor copiilor, au fost create tot mai multe modele și accesorii. Au apărut case pentru Barbie, seturi de machiaj, garderobe complete. Barbie a fost pe rînd prințesă, medic, profesor, femeie de afaceri, chiar candidat la președinție, a participat la concursuri de înot la piscină, de ski sau la călărie, fiind însoțită de multe ori de „companionul“ său, Ken. Pe parcursul „carierei“ sale, păpușa a avut mai mult de 500 de „profesii“. Din 1959, în lume au fost vîndute peste un miliard de păpuși Barbie în întreaga lume. Chiar dacă și-a început cariera ca o jucărie destinată copiilor, și oamenii mai mari au fost cuprinși de „febra Barbie“. De multe ori, manechinele au încercat să se apropie de modelul păpușii, în ceea ce privește silueta și greutatea. Au apărut, pe parcursul anilor, și colecționarii de Barbie, care plătesc și acum mii de dolari pentru un model unicat.

P

IMOBILIARE

VÎNZĂRI APARTAMENTE

2 CAMERE

■ Vînd apartament 2 camere, decomandate, confort 2, parter. Telefon 032/144276, după ora 15,00. (9595207)

ÎNCHIRIERI

OFERTE

■ Incredibil! Cazare în București! Regim hotelier: garsoniere, apartamente 20-60$/Zi. 092/555.333; 01/336.10.81. (B - 13)

■ Închiriem spațiu de producție în zona defavorizată Gura-Humorului. 030.231476, 092.522775. (SV-4220318-1.2)

■ Închiriez apartament cu 2 camere, decomandat, pe un an, în Centru Civic. Telefon 032/216468. (9595116)

■ Doamnă singură, intelectuală, primesc în gazdă 1-2 studente. Telefon 032/177706. (9595206)

CUMPĂRĂRI

■ Cumpăr apartament 3 camere, decomandate, două băi, etaj intermediar, zonă centrală. Telefon 032/233503, 032/213450, pentru Răzvan. (9595115)

SPAȚII COMERCIALE

VÎNZĂRI

■ Important! Spațiu comercial 150 mp, ultradotat, vad foarte bun. Telefon 093/160134. (I-24)

■ Vînd spațiu comercial 100 mp, preț avantajos. Telefon 094/514529. (9594703)

ÎNCHIRIERI-OFERTE

■ Închiriez atelier confecții textile - 30 mașini. Telefon 032/164093, ora 10,00-18,00. (9594639)

CASE

VÎNZĂRI

■ **Vînd cabană zona Molid - Vama, județul Suceava. 092.440909.(SV-4219740-1.6)**

AUTO MOTO

VÎNZĂRI

STRĂINE

■ Vînd Fiat Regata break, CI și nr. noi. Telefon 035.317527. (Vs.6627908.1.3)

■ Opel Astra, 1993, 1,8 i cmc, servo total, central, trapă, jante. Preț convenabil. Telefon 032/272949, 095/919073. (9594644)

■ Bus VW T4, 1996, Diesel, 8 + 1, Mercedes Sprinter, 17 + 1p, Mercedes Vito, persoane, Opel Corsa, 1996. 034 - 218.218, 094 - 584.024. (BC - 932806010.1.1)

■ Vînd Microbuz LT 28 stare foarte bună, 5.000 DM. Telefon 092.629642 negociabil.(SV-4219747-1.2)

■ Vînd Tir Scania cu remorcă, anul 1987. Funcționează intern și extern. Preț avantajos. Telefon 094/622656. (9594430)

DIVERSE

■ Vînd remorcă cu 3 axe suspensie aer, agreată TIR. Relații 094-662678. (BT.3029464.1.7)

■ Vînd Raba izotermă 7,5 to. Accept variante -compensare. Telefon 094-615022. (BT.2980092.1.3)

■ Bus Mercedes Sprinter 312 (maxi), 1999, Mercedes Sprinter 212, 1996, Ford Transit 1997. Aduc (la comandă) orice autoturism din Germania. 034 - 218.218, 094 - 584.024. (BC - 93280609.1.1)

CUMPĂRĂRI

■ Cumpăr acte Renault 9. Telefon 092.632808.(SV-4219744-1.3)

■ Cumpăr Trabant ireproșabil. Telefon 035.314345. (Vs.6627850.1.2)

■ Cumpăr tractoare U650, plata pe loc. Telefon 092.992299, 094.847850. (SV-4220223-1.3)

AGENDA ȘCOLI ȘOFERI

OFERTĂ SPECIALĂ DE SĂRBĂTORI!

Cu numai **650.000 lei** (fără benzină) puteți beneficia de o școlarizare pentru obținerea permisului de conducere la

ȘCOALA DE ȘOFERI AUTO-GALAXY

ATENȚIE ! PLATA SE POATE FACE ÎN 10 RATE

Informatii și înscrieri la sediul școlii: str. Mitropolit Varlaam 54 (Grupul Școlar Nicolina) Telefon: **237858 ; 094/215044**

DRUMUL DE LA PIETON LA ȘOFER

ŞCOALA DE ŞOFERI cat. B

MICO-TOTAL

ŞCOLARIZARE GRATUITĂ

(se achită numai benzina)

DACIA — OPEL VECTRA

Înscrieri: ➢ Str. A. Panu nr. 13 (între BRD şi Poliţia Municipală)
➢ Str. Costăchescu (între RAJAC şi Poliţia Judeţeană – Copou)

TEL.: 125708, 094/989501

OFERTĂ VALABILĂ ÎNCEPÂND CU 14.11.2000 • LOCURI LIMITATE •

AGENDA AUTO

IOROM TRADING

Reprezentant al firmelor:
UAMT - GEROM - ROMAN
ROMRADIATOARE
ISECO - ASAM - COMPA

Comercializează piese auto OLCIT, DACIA, ARO, TV
SAVIEM - RABA - AB - IKARUS - TRACTOR

Str. Păcurari 129 tel. 252 900

NOU! ANDO

Tel./Fax: 236300

Distribuitor:
PULSOR - pompe auto
ALTUR - seturi, pistoane auto
ADAOS:
En gros: 5%
En detail 15%

INTERNATIONAL COMPLEX SERVICE S.A.

vinde autoturisme **DAEWOO**

piese de schimb, accesorii auto, carburanti, lubrifianți, consignatii autoturisme.

• reparatii, garantie și post garantie, întretineri periodice pt. DAEWOO și OLTCIT.

• INSPECȚII TEHNICE PERIODICE PT. TOATE TIPURILE DE AUTOTURISME.

Calea Chișinăului nr. 45, tel. 137620, fax: 233296
Internet - http://home.dntis.ro/iscicssa/index.html

TOFAN GRUP

luni - vineri 8-16
Bd. Primăverii nr. 72
(lîngă Stația de Salvare)
☎ 032/251837, 236257

AUTO ROLLA

SERVICE

cumpără auto Vest peste 1984, accidentate, neînmatriculate și defecte

vinde piese noi și second hand pentru mașini Vest și execută lucrări de mecanică, tinichigerie, vopsitorie profesional garantate.

Șos. Buzău - Rm. Sărat km. 3
Tel/fax 038/710.848, 038/540.379

SC "COMEX CETRA" SRL

Piese auto originale

FIAT IVECO

Piese schimb autoutilitare Peugeot; Citroen; VW; Mercedes
Iași -Șos. Păcurari 88 (după PECO)
Tel: 094/596867; Tel/Fax: 032/257888

Professional security systems

MOLID

- Sisteme de alarma auto, imobile, supraveghere incendii
- Sisteme de control acces
- Sisteme de supraveghere video
- Interfoane si videointerfoane
- Detectoare de gaz metan
- Bariere antifurt
- Dispecerat de supraveghere cu interventie inarmata.

NOU CASE DE MARCAT FISCALE !

Bd. Copou, nr. 3
telefon: 032-21.66.71
fax: 032-21.45.64
e-mail: molid@opsynet.com

Ce-i al tau trebuie sa ramana al tau !

ROMIL SERVICE SRL

DEALER AUTORIZAT

FIAT

Show Room:
B-dul T. Vladimirescu 4, IASI
Tel: 032 232665, 032 216800
Service:
Sos. Iasi-Tomesti km 2
Tel: 032 136160

FIAT

- Autoutilitare si autoturisme din gama *FIAT*
- Sistem de leasing
- Garantie si postgarantie
- Piese de schimb originale
- Uleiuri *FIAT*
- Anvelope *PIRELLI*

SOCIETATEA ROMÂNĂ DE RADIODIFUZIUNE

1053 KHZ

RADIO IAȘI

PE 1053 KHZ

Radio Iași

prieten statornic

Farmaciile IASSYFARM

• **FARMACIA DACIA 1**
B-dul Dacia nr. 32
Luni-Vineri: 7.00 - 20.00
Sîmbătă: 8.00 - 14.00
Duminică: 8.00 - 12.00
Sfaturi medicale:
joi: 13.30 - 15.30
☎ 153.498

• **FARMACIA NICOLINA**
Str. Sălciilor, bl. 828
Luni-Vineri: 7.00 - 20.00
Sîmbătă: 8.00-14.00
Duminică: 8.00-12.00
☎ 122.782

• **FARMACIA STUDENȚEASCĂ**
Pol. Studenți și Elevi
Str. Toma Cozma 3
Luni-Vineri: 7.00 - 20.00
☎ 258.435

• **FARMACIA TĂTĂRAȘI**
Str. V. Lupu 8, bl. D3
Luni-Vineri: 7.00 - 20.00
Sîmbătă: 8.00-14.00
Duminică: 8.00-12.00
☎ 172. 867

• **FARMACIA SF. PARASCHEVA NON STOP**
Piața Unirii 3
Sfaturi medicale:
Marti: 13.30 - 15.30
☎ 116.029

• **FARMACIA GRĂDINARI**
Str. V. Lupu 160, bl. G3
Luni-Vineri: 7.00 - 20.00
Sîmbătă: 8.00-14.00
Duminică: 8.00-12.00
Sfaturi medicale:
Luni, Miercuri și Vineri: 16.30-18.30
☎ 175.457

• **FARMACIA INDEPENDENȚEI**
Bd. Independenței 23
Luni-Vineri: 7.00 - 20.00
Sîmbătă: 8.00-14.00
Duminică: 8.00 - 12.00
Sfaturi medicale:
Marti: 11.00-13.00
☎ 116.408

• **FARMACIA PRIMĂVERII**
Pol. Industrială
Str. Primăverii 14
Luni-Vineri: 7.00 - 20.00
Sîmbătă: 8.00 - 13.00
☎ 136.971

• **FARMACIA PODU ROȘ NON STOP**
Str. Socola 9, bl. E1
Sfaturi medicale:
Joi: 10.30 - 12.30
☎ 132.293

• **FARMACIA PODUL DE FIER**
Str. Tudor Vladimirescu, bl. 306
Luni-Vineri: 7.00 - 20.00
Sîmbătă: 8.00 - 13.00
Duminică: 8.00 - 13.00
Sfaturi medicale:
Vineri: 14.00 - 16.00
☎ 218.323

• **FARMACIA SF. SPIRIDON**
Pol. Municipală
Luni-Vineri: 7.00 - 20.00
☎ 115.224

• **FARMACIA CENTRALĂ**
Pașcani,
str. Ștefan cel Mare 118, bl. A4
Luni-Vineri: 7.00 - 20.00
Sîmbătă: 8.00 - 14.00
Duminică: 8.00 - 13.00
☎ 764.059

• **FARMACIA PODU ILOAIEI**
Podu Iloaiei Bl.4
Luni-Vineri: 7.00 - 20.00
Sîmbătă: 8.00 - 14.00
☎ 740.175

• **FARMACIA PETRU RAREȘ**
Hîrlău, str. Ștefan cel Mare 12, bl. 11
Luni-Vineri: 7.00 - 20.00
Sîmbătă: 8.00 - 14.00
Duminică: 8.00 - 12.00
☎ 720.378

• **FARMACIA BUCIUM**
Str. Bucium nr. 19, bl. B21
Luni-Vineri: 7.00 - 20.00
Sîmbătă: 8.00 - 14.00
Duminică: 8.00 - 12.00
Sfaturi medicale:
Luni și Miercuri: 14.00 - 16.00
☎ 130.522

Cîștigătorii marilor premii oferite de IASSYFARM sînt:
■ Premiul I - BALAȘA DANIELA ■ Premiul II - BULEARCĂ ADRIANA ■ Premiul III - MARDARE RODICA, toți din IAȘI
Alți 17 norocoși ieșeni au cîștigat premii de fidelitate.

TURISM

TOTEM TURISM — Agent IATA

Str. Păcurari, nr. 8 (la 50m de Biblioteca M. Eminescu)
tel/fax: 032/213545, fax 032/217380 office@totem.ro, www.totem.ro

SUPER OFERTA BILETE DE AVION*

10 noiembrie - 5 decembrie 2000

MAREA BRITANIE	
Londra	271
Manchester	295
Dublin	252
ȚĂRILE NORDICE	
Helsinki	276
Stockholm	252
Göteborg	295
Oslo	276
Copenhaga	253
BENELUX	
Bruxelles	230
Amsterdam	244
Luxemburg	322
EUROPA CENTRALĂ - BALCANI	
Budapesta	175
Praga	167
Varșovia	167
Atena	161
Salonic	161
Istanbul	195
CANADA	
Montreal	377
Toronto	377
Vancouver	479
ORIENTUL MIJLOCIU - ASIA - AFRICA	
Delhi	602
Dubai	437
Karachi	455
Lahore	607
Bombay	635
Islamabad	607
Casablanca	387
Tel-Aviv	304
GERMANIA	
Hamburg	276
Stuttgart	253
Münich	258
Berlin	270
Frankfurt	270
AUSTRIA	
Viena	220
ELVEȚIA	
Zürich	271
Geneva	285
ITALIA	
Roma	258
Veneția	304
Florența	239
Napoli	322
Bologna	239
Verona	239
Milano	258
Ancona	304
Genova	304
SPANIA	
Madrid	229
Barcelona	229
PORTUGALIA	
Lisabona	304
FRANȚA	
Paris	230
Marsilia	304
Nisa	295
Lyon	304
Strasbourg	322
STATELE UNITE	
New-York	359
Washington	364
Atlanta	382
Miami	382
Boston	364
Chicago	364
Detroit	506
Houston	382
Los Angeles	419
San Francisco	419
Philadelphia	364
Dallas	382

Tarife în USD pentru plecări dus-întors, fără taxe de aeroport supuse condițiilor generale de vînzare ale companiilor aeriene și a societății TOTEM TURISM. Ofertă valabilă pentru rezervări și achitarea integrală pînă la 5 decembrie 2000. Biletele se eliberează pe loc.

Excursii... **ITALIA**, Grecia, Malta/Cipru, Franța/Spania, Irlanda/Anglia, Africa de Sud, Cehia, Slovenia/Croația

DOUBLE T — EUROTIME — ATLASSIB — Touring — EUROPABUS

Autocar... Italia, Elvetia, Germania, Spania, Franta, Portugalia, Anglia, Austria, Scandinavia, Benelux, Irlanda, Maroc, Ungaria

Plecări din Iași!

ICAR TOURS — IATA

BILETE DE AVION

www.icar.ro, e-mail: icar@icar.ro

ATENA 175$ — CASABLANCA 420$ — PARIS 250$

Galeriile Comerciale: Bd. Ștefan cel Mare; Tel.: 216.319; Fax: 217.160.
str. C. Negri nr 43 - parter; tel. 210.467, 213.746

BILETE DE AVION

KLM CENTER

Iași, World Trade Center, mezanin 2
tel. 032-218.393, fax: 032.217.160
e-mail: klm@mail.dntis.ro

BILETE DE AUTOCAR

ITALIA
GERMANIA
SPANIA
FRANȚA
ANGLIA
PORTUGALIA

Galeriile Comerciale: Bd. Ștefan cel Mare
tel.: 216.319; fax: 217.160
Str. Costache Negri nr. 43 - parter
tel.: 210.467, 213.746

EUROLINK TOURS

ELT

ELVEȚIA 27 octombrie-5 noiembrie
AUSTRIA Crăciun
PARIS Revelion

Str. Uranus 22, bl. I1-I4, ap. 3, tel. 220.126, 213.547, 092 203.607

ITALIA FRANȚA

TRANSPORT PERSOANE

Torino, Milano, Verona, Padova, Paris

Tel.: 032-210.467, 094-608934

REVELION '01

Elveția
29 decembrie - 05 ianuarie
500 USD!

ATLANTIC TURISM COMPANY
☎ 213.872, 224.590

NET COMPANIA DE TURISM

Tu știi când, Noi știm unde!

ROMÂNIA, Iași - 6600
NET 1: Piața Unirii 6 - Mezanin
Tel/Fax: 032 - 233.503 / 213.450
NET 2: Hala Centrală
Tel: 032 - 219.543, Int. 203
E-mail: net@netours.ro
Internet: www.netours.ro

Oferta NET:
■ *turism intern și internațional* ■ *ticketing aerian* ■ *turism de afaceri* ■ *servicii Rent-a-Car* ■ *închirieri autocare* ■ *asigurări de sănătate pt. călătorii în străinătate* ■ *consultanță obținere vize turistice* ■ *organizări conferințe, expoziții, recepții*

BILETE de AVION*

Europa	
Amsterdam	265 USD
Barcelona	249 USD
Bruxelles	250 USD
Copenhaga	285 USD
Frankfurt	294 USD
Londra	294 USD
Madrid	249 USD
Paris	250 USD
Roma	280 USD
America de Nord	
Boston	395 USD
Chicago	395 USD
Detroit	430 USD
Los Angeles	455 USD
Miami	415 USD
New York	395 USD
Philadelphia	395 USD
San Francisco	455 USD
Washington	395 USD
Montreal	418 USD
Toronto	415 USD

*Tarife fără taxe de aeroport

Revelion 2001

ITALIA Tarif: **810 USD**

Servicii incluse:
- transport autocar cu aer condiționat;
- 8 cazări cu mic dejun în Italia;
- 1 cazare cu mic dejun în Ungaria;
- 1 cazare cu mic dejun în Grecia;
- asistență pt. obținerea vizelor turistice;
- ghid-organizator.

GRECIA

Program 1:
Servicii incluse:
- transport autocar;
- 5 cazări în Grecia;
- mic dejun;
- cină festivă de Revelion;
- ghid-organizator.

Tarif: **320 USD**

Program 2:
Servicii incluse:
- transport autocar;
- 4 cazări în Grecia;
- mic dejun;
- cină festivă de Revelion;
- ghid-organizator.

Tarif: **185 USD**

REVELIONUL MILENIULUI

Petreceți cumpăna dintre Milenii împreună cu noi la:

EXTERN:
GRECIA - Atena; Grecia-Circuit; Austria; Cehia; Franța; Thailanda; Singapore; Dubai; Iordania; Spania; Anglia; Egipt; Ungaria; Turcia.

INTERN:
Vatra Dornei; Durău; Sovata; Tușnad; Slănic Moldova; Felix; Herculane; Brașov; Sinaia; Predeal; Sîngeorz Băi; Borsec; Eforie Nord.

OLIMP 1: Tel: 215524, 215539
OLIMP 2: Tel: 217170

SIMIAN

REVELION 2001

INTERN: VATRA DORNEI-hotel, DURĂU-hotel și vilă, SOVATA-hotel, TUSNAD-hotel, BORSEC-vilă, PREDEAL-hotel, BREAZA-case private, SINAIA-hotel, BUSTENI-hotel, FELIX-hotel, HERCULANE-hotel.

EXTERN: UNGARIA-Budapesta, AUSTRIA-Viena, FRANȚA-Paris, SPANIA-Madrid, GRECIA-Atena, TURCIA-Antalya, CIPRU-Larnaka, EMIRATELE ARABE-Dubai, EGIPT-Hurghada, TUNISIA-Monastir, MALTA, ISRAEL.

TRANSPORTURI INTERNAȚIONALE cu autocare de lux (ITALIA, FRANȚA, GERMANIA, SUEDIA, AUSTRIA, GRECIA)

Italia, Germania și Franța - plecări din Iași

Str. Anastasie Panu 1A (lîngă CEC - Hala Centrală), tel: 032/215393, 094/571720

AGENDA DE CONSTRUCȚII ȘI AMENAJĂRI

SIGURANTĂ • DURABILITATE • CONFORT

IMPEX AMICII SRL
IAȘI, str. Popauti 2-4, tel./fax 032/162171

- Construcții
- Proiectare
- Tîmplărie
- Confecții metalice
- Materiale de construcții

SIGURANTĂ • DURABILITATE • CONFORT

PEREGRINUS ☎219.673
JALUZELE import Olanda Sunflex
Prețuri NEGOCIABILE!
măsurători GRATUITE · montaj GRATUIT · posibilități de plată ÎN RATE

ROM EST GEALAN
- tîmplărie PVC
- tîmplărie aluminiu
- mobilier birou
- amenajări și decorațiuni interioare

Iași, Șos. Iași - Tomești km. 1, tel. 032-232469, fax 233290

Elit com Tudor importator direct din SUA de MATERIALE PENTRU
JALUZELE VERTICALE
Vă oferă o gamă variată de peste 200 de nuanțe și țesături.
Sediul se află în incinta SERVICE AUTO Codrescu, cu intrarea prin str. Sărăriei.
Pentru montări la domiciliu sunați la: Tel./Fax 032/116320; 276333
Mobil: 093/158810 ; 095/158810

melcret fonoterm
Tîmplărie din PVC și aluminiu cu TVA 0%
în condițiile ordinului Ministrului de Finanțe nr. 1026 din 20.07.2000
MELCRET FONOTERM
B-dul Poitiers 14
tel. 032-231023

Țevi cu aluminiu și fitinguri pentru • apă caldă • apă rece • încălzire
ISO 9001
CHILIPIR
Iași, str. Smîrdan nr. 1
tel. 032-213.326
Cele mai mici prețuri

HOLLY DESIGN
TÎMPLĂRIE DIN ALUMINIU

zonă fixă	zonă mobilă	
45 $	79 $	- Fără rupere termică, cu geam de 4 mm
63 $	98 $	- Fără rupere termică, cu geam termopan
99 $	158 $	- Cu rupere termică și geam termopan

TONETE STRADALE CAPSULATE
Din aluminiu și geam de 4 mm - 5.970.000 lei
MOBILIER LA COMANDĂ MONTAJ și TVA - inclus în preț
Iași, str. Împăcării 2, tel. 095-838062

S.C. JET CONSTRUCT S.A.
Execută la comandă:
⇨ TÎMPLĂRIE PVC cu geam termopan
⇨ AMENAJĂRI INTERIOARE
[illegible]

GRUPUL DE FIRME ROMFIN
ROMFIN TRADE
Bd. Copou nr.4
Tel.032/214.090
Tâmplărie din Aluminiu și Amenajări Interioare
Bd. Copou nr.4 Tel. 032/214.090

La Petrică
Totul pentru casa ta
De la PARCHET la TAVAN, prețuri pentru orice buzunar.
✓ gresie porțelanată Italia - 215.000 lei/m²
și azi la prețul de ieri
tel.: 217.868, Șos. Păcurari 70

S.C. **METAL INOX** SRL
Depozit materiale de construcții
- Produse metalurgice din inox: tablă, bară, țeavă, profile, electrozi
- Produse metalurgice: profile laminate și îndoite, tablă, țeavă instalații și gaz
- Materiale de construcții: ciment, gresie, faianță, adezivi și altele.

Depozit IAȘI, Șos. Tomești, nr. 6bis; Magazin P-ța Alexandru cel Bun
Tel./Fax: 032-216420; Tel.: 032-239.342
SUCEAVA, Str. Humorului fn; (incinta AGROCOM); Tel.: 030-522.525.

EURO-DAN
JALUZELE
✓ ORIZONTALE din aluminiu
✓ VERTICALE din material textil din aluminiu
✓ RULOURI EXTERIOARE PVC sau aluminiu
Iași, Str. Andrei 15, tel./fax 114418

S.C. COMAT S.A.
Cel mai mare angrosist din Moldova
Oferta cu cele mai căutate prețuri!
- Aparataj electric de joasă tensiune
- Surse de iluminat
- Cabluri electrice
- Materiale de construcții
- Ciment, Carbid
- PAL, PFL

Iași, str. Sergent Grigore Ioan nr. 7, tel. 156.300 -int. 130, fax: 157.261

TOP SHOP
- VOPSITORIE ÎN CÎMP ELECTROSTATIC
- AMENAJĂRI INTERIOARE
- ORICE TIP DE MOBILIER LA COMANDĂ (comercial, birouri, baruri, restaurante, mic mobilier etc.)

IMPORTANT!!! PLATA SE POATE EFECTUA ȘI ÎN RATE!
Str. Ipsilanti nr. 19, tel. 032-113322, fax: 032-117116

PARASOL
JALUZELE
Tecnolight Italia
VERTICALE - 200 CULORI
-TESATURI LAVABILE, ANTISTATICE
ORIZONTALE - 80 CULORI
-ALELOXAT, PERFORATE, 1 SAU 2 FETE
MONTAJ GRATUIT
PREȚURI DE PRODUCĂTOR
Expoziție: Str. Cucu, nr.19(Podu de Fier)
Tel.: 277.501, 094-277.721, 095-509.290

În Bacău cel mai mare
DEPOZIT DE GEAM
float, clar, colorat, reflectorizant, antiefracție
GLAVERBEL ȘI SAINT GABAIN.
SC FLAIR SRL BACĂU
C-lea Bîrladului/23; tel/fax: 034/112.848; 117.510; mobil 093/247.770

SERVICII MEDICALE

• ECHOMED
Obstetrică - ginecologie

Medici primari: Șefan BUȚUREANU, Maria AKAD, Alexandra OVĂNESCU, Maricica PĂVĂLEANU
■ **ECHOGRAFII:** diagnostic de sarcină, depistarea sexului fetal, afecțiuni ale sînului, ficat, rinichi, pancreas.
■ **Chiuretaje uterine**
■ **Tratamente pentru sterilitate** (feminină și masculină)
■ **Teste** pentru sarcină (3 min.)
■ **Contracepție** orală și montări sterilete
■ **Colposcopii.**
■ **Cauterizări** - biopsii uterine și de col.
■ **Examene citologice**: citodiagnostic, secreții vaginale, secreții uretrale, spermograme, teste postcoitale
Consultații asigurate de profesori universitari și medici specialiști de înaltă competență profesională.
Sos. Păcurari nr. 4, corp anexă la bl.590A (vis-a-vis de Oficiul PTTR)
☎251927 (fax) ; 018-613.388

• Cabinet de oftalmologie și optică medicală

SC MEDOPTICA SRL
Socola nr. 8 (lîngă 1001 Articole)
CONSULTAȚII CU APARATURĂ COMPUTERIZATĂ
- Prescripții ochelari, lentile de contact (medicale și estetice)
- Consultații și tratamente oftalmologice
- Optică medicală (inclusiv lentile plastic, bifocale, progresive - Zeiss și Essilor)
Medici care asigură consultații:
Dr. Anghel Kreolla
Dr. Pepelea Lucia
Dr. Scînteie Mira
Dr. Tarasi Carmen
Dr. Dimofte Doina
Dr. Constantin Cătălin
Program:
luni - vineri: 9 - 19
sîmbătă: 10 - 14
Pentru programări și informații sunați la
☎ 218347

• PRO FAMILIA

Laborator analize medicale efectuează orice investigație de laborator, executate de profesori universitari
Str. Țuțora 11C, sc. D
Program: zilnic: 7.00-18.00
sîmbăta și duminica: 9.00-11.00
☎230.431

• POLICLINICA PROFESMED

str. VASILE CONTA nr. 18 (vizavi de policlinica Municipală, Piața Sf. Spiridon)

CONSULTAȚII ȘI TRATAMENTE ÎN TOATE SPECIALITĂȚILE
Se efectuează și: ANALIZE DE LABORATOR cu aparatură și reactivi din import; CHIURETAJE - metoda modernă prin aspirație; ECOGRAFII; ACUPUNCTURĂ în afecțiuni neurologice; TRATAMENTE BIONICE în afecțiuni dermatologice, osoase, neurologice; TRATAREA obezității, impotenței sexuale, infertilității, tulburărilor de creștere. Medicii Policlinicii sunt nume sonore ale medicinii ieșene, în majoritate profesori universitari. Prețurile percepute pentru consultații și analize sunt cele mai reduse.
☎ 213 226

• BIO PAN
CENTRU MEDICAL

Cabinet cu contract Casa de Asigurări de Sănătate
- Rețete compensate
• UROLOGIE, SEXOLOGIE CHIRURGIE, OBSTETRICĂ - GINECOLOGIE, FIZIOTERAPIE, MEDICINĂ DE FAMILIE, ECOGRAF COLOR COMPUTERIZAT
Medici primari
Urologie-Sexologie:
- Dr. Constantin Liviu Panainte (doctor în științe medicale). Mici intervenții chirurgicale și urologice, cistoscopii, cauterizări, sterilitate ☎ 095-643908
Pneumologie:
Dr. Constantin Panainte - consultații, scopii și grafii pulmonare ☎ 032-211535
Ginecologie:
Dr. Ioan Bunea ☎ 094-622567
Dr. Monica Holicov ☎ 094-606420
Contracepție orală, montări sterilete, cauterizări, tratamente sterilitate, chiuretaje.
Medicină de familie:
Dr. Nicolae Mihu ☎ 093-390279
Dr. Ioana Florea ☎ 094-533830
consultații medicină generală, înscrieri pentru medic de familie
Str. V. Alecsandri 9B, ap.1
☎ 032/210.728
Zilnic: 10.00-18.00
Sîmbăta: 10.00-12.00

MEDICAL CENTER
THEMIS-ART Iași

OBSTETRICĂ-GINECOLOGIE
(cabinet de lux)
str. Luca Arbore 10A

• Consultații, ecografii, laborator și tratamente diverse (montat sterilete, cauterizări, chiuretaje cu anestezie generală, alte intervenții chirurgicale) - dr. NADOLU Gheorghe.
• Tratamente cu LASER, aparatură ultramodernă cu efect selectat pentru recuperare și boli, aparținînd următoarelor domenii de specialitate: dermatologie, ginecologie, neurologie, ORL, ortopedie, reumatologie, etc. - dr. BOTEZ Mihai.

☎/fax 250929

• LASERO-TERAPIE

Specialiști în LASER, recunoscuți de Harward Medical School - Boston, efectuează tratamente ultra moderne cu laser pt. copii și adulți, la cabinet și domiciliu
• URGENȚE : gripă, viroze respiratorii, bronșiolite, astm bronșic, fracturi, traumatisme musculo-scheletale, torticolis, lumbago, migrene, arsuri, dureri faciale și trigeminale, laringite, afte bucale, paralizii.
• BOLI RESPIRATORII
• AFECȚIUNI ORL: faringo-amigdalite, rinite alergice, rino-adenoidite, otite, sinuzite, zgomote în urechi, surditate.
• BOLI REUMATISMALE : artrite, artroze, epicondilită, achilodinie, decubitus, dureri la masticație, calcificări calcaneene
• BOLI DE PIELE: dermatite, eczeme, cangrenă, plăgi, flebite, hematoame, herpes, furunculoză, chelie
• ALTE AFECȚIUNI: acnee, cicatrici, dureri de stomac, cistite, dismenoree, stimulare psihică și regenerare.
AVEȚI ÎNCREDERE ÎN MEDICINA MILENIULUI III !
Sunați acum:
☎094-849637, 251.117, 232.807

• CABINET STOMATOLOGIC

Dr. Daniela Lăzescu
medic primar stomatolog

Str. Sf. Lazăr nr. 45 (vis-a-vis de sediul BCR)
☎ 237998
Puteți telefona pentru programări zilnic între orele 8.00-18.00 (sîmbăta între 8.00-14.00)

• CABINET STOMATOLOGIC DentaPro
Dr. Lucian TEOFANESCU medic specialist stomatologie generală **Dr. Loredana PRISTAVU** medic specialist ortodonție

■ consultații GRATUITE!
■ refacerea ZIMBETULUI plăcut cu materiale identice cu dinții naturali
■ nopți LINIȘTITE, fără grija durerilor de dinți
Programează-te ACUM la ☎ 115521.
Str. Rafael nr. 4 (pe str. Sărărie, vis a vis de Liceul Economic 1)
Program:
Luni-Miercuri: 8.00-20.00
Marți, Joi, Vineri: 14.00-20.00
Simbătă: 8.00-14.00.

• MEDIRO
(servicii medicale)

Asigurăm asistență medicală de specialitate în:
• MEDICINĂ INTERNĂ, CARDIOLOGIE, NEUROLOGIE, PEDIATRIE, DERMATOLOGIE;
• ANALIZE LABORATOR (Biochimie, Hematologie);
• ECHOGRAFIE, ELECTROCARDIOGRAME;
• Tratamente diverse (injecții intramusculare, intravenoase, infiltrații, perfuzii etc);
■ LOGOPEDIE - Tratament în Tulburări de vorbire la copii și adulți (congenitale, pastraumatice, după accidente ischemice)
■ DERMO-OSMETOLOGIE ASISTENȚĂ PEDIATRICĂ pe bază de ABONAMENT (3 luni, 6 luni, 12 luni)
Asistența medicală este acordată de cadre didactice universitare și medici primari de înaltă competență profesională.
<<REDUCERI PENTRU PENSIONARI>>
Bd. Alexándru cel Bun nr. 4, bl. 1205C-parter (în apropierea Podului dintre cartierele Mircea cel Bătrîn și Al. cel Bun)
Program: zilnic 9.00-19.00
☎ 259.111

• CABINET DE ALERGOLOGIE

Dr. Victoria Maxim
Medic primar pediatru și specialist alergolog, copii și adulți
Ofer consultații, testări cutanate, tratament de specialitate.
Piața Voievozilor 13, bloc 3 parter (Cinema Dacia) în studio FOTO
Marți, Joi:14.00 - 17.00
Sîmbătă: 8.30 - 11.30
Programări:
☎ 136172, 131525, 092881943

• Policlinica „SĂNĂTATEA 2000"

Str. Lăpușneanu, nr. 7A
Dr. CONSTANTIN IORDACHE
Medic primar pediatru
Medic specialist cardiolog oferă:
- consultații pediatrie(cabinet și domiciliu)
- consultații cardiologie pediatrică
- ecocardiografii
- electrocardiograme
- dispensarizarea cazurilor, controlul periodic și tratamentul bolilor cronice pediatrice.
Program cabinet:
zilnic 14.30-20.30
sîmbătă și duminică: 8.30-14.30
☎ 214001(acasă); 214002(Policlinică) 094-507780.

• OPTIMIT
Cabinet oftalmologic și optică medicală

■ **Consultații oftalmologice complete gratuite** cu trimitere de la medicul de familie efectuate cu aparatură profesională computerizată asigurată de medic primar oftalmolog **dr. Carmen Romanescu**
■ **Prescripții ochelari și lentile de contact**
■ Execuția ochelarilor promptă și de **calitate incontestabilă** asigurată de optician Dumitru Mihăiță. • Str. Nicolina nr. 6 (lîngă pasarela de la Bazar)
Program consultații:
luni-vineri 14.30-19
sîmbătă 10-13.
Program optică:
luni-vineri 9-19
sîmbătă 10-13
Programări și informații la
☎ 239175.

• ORTOPEDICA Servicii Medicale

B-dul Socola nr. 8, bl. C2, sc. C, parter (vis-a-vis de COMPAN), tel. 231335; 094-514420
Asigură asistență medicală în specialitățile:
■ ORTOPEDIE ȘI TRAUMATOLOGIE - consultații, tratamente (corectare diferitelor deformații ale membrelor superioare, inferioare, coloanei vertebrale sau bazinului, sutura plăgilor superficiale ale aparatului loco-motor, etc. Tratamente moderne recuperatorii după FRACTURI, ENTORSE, LUXAȚII sau afecțiuni dureroase sau inflamatorii ale aparatului loco-motor (artrite, artroze, lombo-sciatică, epicondilite, pinten calcaneean, ulcere de gambă, infecții, cicatrici vicioase după arsuri sau intervenții chirurgicale, etc) prin laser, lasero-punctură, lumină polarizată, electro-punctură, ș.a.
Pentru pacienții netransportabili asigurăm tratamente la domiciliu.
dr. B. Aniței, dr. L. Lăbușcă
■ MEDICINĂ GENERALĂ
dr. P.Onu, dr. L.Jurcă
■ GINECOLOGIE - consultații, tratamente, măsuri contraceptive, tratamente prin laser, lumină polarizată, întreruperi de sarcină prin metode clasice și prin vacuum, planing familial.
dr. S. Tomoșoiu,
dr. F. Dumitrache,
dr. D. Iancu, dr. S. Galearschi
dr. C-tin Mocănașu
dr. C. Tomoșoiu
■ MEDICINĂ NATURISTĂ ȘI ACUPUNCTURĂ
■ CHIRURGIE PLASTICĂ ȘI REPARATORIE - consultații, tratamente și intervenții chirurgicale (sutură tendoane, corectare cicatrici vicioase, corecții plastice nas-urechi, ș.a.).
dr. C. Tamaș
■ ECOGRAFII
■ HOMEOPATIE
dr.E.Galupa-medic primar (Nevroze, psoriazis, obezitate, insomnii, constipații, hemoroizi, fisuri anale, disfuncții sexuale, ulcer)
CONDIȚII OPTIME DE INTERNARE
Rețete compensate și concedii medicale.
Programări și informații suplimentare, NON-STOP, la tel. 231335 sau 094-514420.

• CORPO SAN
Servicii Medicale Mobile

• CONSULTAȚII MEDICALE LA DOMICILIU
• ELECTROCARDIOGRAME ȘI MĂSURAREA GLICEMIEI (rezultat imediat) la domiciliul pacientului
☎ 092-376.370

• STEREOPSIS
centru de îngrijire oftalmologică

• CONSULTAȚII OFTALMOLOGICE (adulți și copii)
• PRESCRIPȚII OCHELARI și LENTILE DE CONTACT
• TRATAMENTE OFTALMOLOGICE de URGENȚĂ
• DOTĂRI ULTRAMODERNE pentru diagnosticul tuturor afecțiunilor oftalmologice
Consultații asigurate de medici cu specializări în țară și străinătate:
- Prof.dr P.P. VANCEA (☎ 133.243)
- Șef.lucrări dr. C. BOGDĂNICI (☎ 210.892, 092-507.913)
- Dr. D. GHERGHEL (☎ 095-631.416)
Centrul Comercial - Bd. Șt.cel Mare (lîngă Casa Modei)
luni-vineri: 9.00-17.00,
sîmbătă 11.00-13.00
☎ 11.66.51

• Dr. MIRCEA ONOFRIESCU

■ **CONSULTAȚII OBSTRETICĂ-GINECOLOGIE**
PROFESMED ☎ 213.226
luni și vineri 17.00 - 19.00
■ **Ecografii pentru diagnosticul malformațiilor fetale, examen Doppler, echografii ginecologice**
Programări la tel.: 094/546.711.

• GALATEEA

Cabinet ginecolgie-obstetrică
(Tătărași, str. Pictorului 4A)

■ **Conf. dr. Florin Dumitrache**
luni, miercuri: 15.00-18.00
■ **Dr. Gabriela Acostioaiei**
luni-vineri:12.00-19.00
sîmbătă: 9.00-12.00
☎ 176.184

• SOFIDENT

Lucrări dentare din PORȚELAN

VITA - GERMANY
SHOFU- JAPAN
☎ 032/113750, 115460, 092 727930

• Dr. Gh. ILIEV

Cabinet ARS Medica
■ Consultații obstetrică-ginecologie
■ Ecografii: ecografie pelviană; morfologie fetală; ecocardiografie fetală.
Marți, miercuri, vineri 14.00-16.00
Tel. 156342

Cabinet Avicena
■ Ecografii: ecografie mamară, ecografie endovaginală, morfologie fetală, ecocardiografie fetală, ecografie Doppler
Marți, miercuri, vineri 18.00-20.00, joi: 15.00-17.00
Tel. 212877

MATER OPTICA - cel mai modern centru de oftalmologie și optică medicală din România

- Unicul atelier de optică din Iași în care confecționarea ochelarilor se face cu aparatură computerizată, de ultimă generație, mînuită de tehnicieni la curent cu ultimele descoperiri și evoluții în domeniul opticii
- Precizie maximă
- Consultații oftalmologice la nivel european:

- Refracții cu autokeratorefractometru
- Fund de ochi
- Presiuni intraoculare cu tonometru Haag - Streit
- Prescripții ochelari și lentile de contact (inclusiv lentile de contact cosmetice cu dioptrie și pt. astigmatisme)

IAȘI
Bd. Independenței nr. 10
tel. 214072

Medici care asigură consultații:
Prof. dr. Sergiu BUIUC
Medic primar dr. G. BEȘCHEA
Medic primar dr. G. DIMITRIU
Medic primar dr. G. MACOVEI
Medic primar dr. C. ANDRON
Medic primar dr. M. BREDEȚEANU
Medic primar dr. G. TODOSI

DENTAL PLUS cabinet stomatologic
Dr. Marius Popovici, Dr. Doina Popovici, Dr. Liliana Constantin
- **DETARTRAJ** cu ultrasunete
- **TRATAMENTE ODONTALE** cu materiale de ultimă generație
- **TRATAMENTE PROTETICE CLASICE si MODERNE** (ceramică, compozite fotopolimerizabile)
- **CHIRURGIE ORALA**
- **OPALESCENCE** - cel mai performant sistem de **ALBIRE** a dinților.
- **CONSULTATII GRATUITE**

Str. Vasile Lupu 85, bl. V3 (stația de tramvai "Dr.Savini")
☎ /fax 272.391 Luni-vineri: 7.30-20.00, sîmbătă 8-13

OPTICA MEDICALĂ
servicii asigurate de **tehn. Vasile Popa**
SC TRANSPARENȚA oferă:
• consultații oftalmologice • refracții cu auto-refractometru • fund de ochi • presiuni intraoculare • prescripții ochelari • lentile contact.
Calitate, siguranță și o privire limpede prin TRANSPARENȚA. TRANSPARENȚA sinonim cu COMPETENȚA!
Str. A. Panu 13 (vizavi de noul sediul BRD)
☎ **212162** Luni-vineri: 9-18, sîmbătă 10-14

TERAPII cu rezultate globale și durabile în:
- **restabilirea funcțiilor organice** (renal, respirator, gastro intestinale, hepatic, cardio etc.)
- **întărirea sistemului imunitar**
- **echilibrarea glandelor endocrine**
- **probleme severe de spasmofilie**
- **eliminarea durerilor reumatice și tensiunilor de natură nervoasă sau cauzate de stress prin:**

LASER-TERAPIE, CROMOTERAPIE, REFLEXOTERAPIE AROMATERAPIE, MASAJ
Terapeut: Corina Turliuc - specializare în Franța
Cabinet masaj și terapii complementare
Hotel Unirea, cam. 110, tel.: **142.110-110**, program zilnic: **10-19**; sîmbăta și duminica: **9-13**.

Cabinet stomatologic MEDI LIFE
- servicii stomatologice cu aparatură ultramodernă la **prețuri promoționale**
- **reduceri de tarife** pentru
- medici și personal medical
- elevi, studenți, pensionari, șomeri

Sistem avantajos de reduceri pt. pacienții permanenți.
Profesionalism, tinerețe, amabilitate.
Alegeți MEDI LIFE!
Str. Cucu 9, bl. D11, tronson II, ap.1 (lîngă Sinagogă)
Programări:
luni - sîmbătă: 10 - 19
☎ 032-112716,
092-363.233, urgențe, non stop

Conf.Dr.Ivona Lupașcu
- medic primar obstetrică-ginecologie - diplomă europeană de competență în endoscopie ginecologică
CONSULTAȚII ECOGRAFII
■ bolile aparatului genital și ale sînului
■ sterilitate
■ diagnosticul și supravegherea sarcinii

CENTRUL MEDICAL "IRIS" ☎ 213793
Bd. Copou nr. 38, bl. A4, sc. A (vis-a-vis de Grădina Copou)
■ ecocardiografie - adulți și copii ■ dermatologie
■ ecografie generală
■ urologie - consultații și ecografii ■ medicină internă
ECOGRAF DOPPLER COLOR COMPUTERIZAT ULTRAPERFORMANT

CORPO SAN Servicii Medicale Mobile
• Consultații medicale la domiciliu • Electrocardiograme și măsurarea glicemiei (rezultat imediat), la domiciliul pacientului
NON STOP Tel. URGENȚE: 092 376.370
Pentru societăți comerciale oferim asistență medicală NON STOP (**pe bază de abonament**)

CONSULTAȚII OFTALMOLOGICE GRATUITE
în condițiile acordate de Casa de Asigurări Sociale de Sănătate (cu bilet de trimitere de la medicul de familie)
• consultații cu **AUTOREFRACTOMETRU** asigurate de medic primar **dr. Mariana BREDETEAN**. Centrul Medical „Sf. Petru și Pavel"(Policlinica Industrială), bd. Primăverii 4, et. 1, cam. 69, tel. 133088, int. 30. Luni, Joi, Vineri: 8.00-14.00; Marți, Miercuri: 13.00-20.00.

Cabinet stomatologic
Conf. dr. G. IFTENI Asist. Univ. dr. D. BAHRIM
- ✓ **Tratament cu laser**
- ✓ **Detartraj cu ultrasunete**
- ✓ **Lucrări protetice din porțelan, compozit**
- ✓ **Albirea dinților**
- ✓ **Consultații gratuite, plata în rate**

Program zilnic: 9.00-19.00, Tel. 111523; 094/608438 ; 092/518861
Str. Ștefan cel Mare nr. 11, et. 1 (lîngă Casa Wanda)

NON STOP - Farmacia "Sfântu Lazăr" - Tel. 230153,
str. Sf. Lazăr 4 (vizavi de fostul RC STAR)
vă oferă:
↗ **produse farmaceutice**
↗ **parafarmaceutice** : cosmetice pentru uz dermatologic
↗ **homeopate**
Profesionalismul nostru vine în sprijinul dumneavoastră !

TELEFOANE UTILE - CABINETE ȘI FARMACII VETERINARE

CABINET VETERINAR
PROVET IAȘI
Str. Smîrdan nr. 93 C
ZILNIC : 9.00 -23.00
Consultatii si tratamente la domiciliu
☎ 233.772, 092.376.433 (NON STOP)

CABINET ȘI FARMACIE VETERINARĂ
SANOVET
Păcurari 116 (vizavi de statia SHELL Păcurari)
zilnic : 9.00 - 20.00
duminică 9.00 - 14.00
☎ 032/259286; 094622730
NON-STOP

CABINET ȘI FARMACIE VETERINARĂ
ANIMAVET
Str. Smîrdan nr. 70
luni-vineri : 8.00 -20.00
sîmbătă-duminică: 9.00-15.00
Consultații și tratamente la domiciliu
☎ 237.874

CABINET DUOVET
Str. Nicolae Gane nr. 25
zilnic : 16-20, sîmbătă: 10.00 - 13.00
duminică - închis
☎ 092555155, 032/214773

SERVICII MEDICALE MOBILE
• consultații • deparazitări • vaccinări • tratamente la domiciliu.
☎ 094396303, 032/138328

WHITE FOX
• CABINET ȘI FARMACIE VETERINARĂ
Străpungerii Silvestru 9

• FARMACIE VETERINARĂ
Păcurari 18
zilnic : 9.00 - 20.00
sîmbătă, duminică 9.00 - 14.00
☎/fax 143241, 094502645, 094279923 -NON STOP

URGOVET
• CABINET ȘI FARMACIE VETERINARĂ
Str. V. Lupu 51 A-B
(vis-a-vis de Spitalul de Pediatrie)
luni-vineri: 9.00-20.00, sîmbătă: 9.00 - 14.00, duminică: 9.00-12.00
☎ 032/272733

☎ TELEFOANE UTILE: FARMACII

• A.T.I.- PULS
Șos. Națională 194, bl. D
zilnic : 7.30 - 21.00
sîmbăta :8.00 - 20.00
duminica : 8.00 - 18.00
☎ 233.242, 233.223

• THYMUS
Str. Arges nr. 6, bl. D8 (Al.cel Bun, în spatele Caseriei CONEL)
Luni-vineri : 8.00-20.00
sîmbăta, duminică : 8 -16
☎ 154.445

• EUROPHARM
Str. Cerna 1 (Mircea cel Bătrîn)
zilnic : 8.00 - 20.00
sîmbăta : 8.00 - 14.00
duminică: 8.00 -14.00
☎ 224.109

• FARMA LIV
Str. Nicolina nr. 11, bl. A5
zilnic: 8.00 - 20.00
sîmbăta: 8.00 - 20.00
duminica: 8.00 - 14.00
☎ 231.197

• GABRIELA FARM
Str. Păcurari, bl. 582
zilnic: 8.00 - 20.00
sîmbăta: 8.00 - 20.00
duminica: 8.00 - 14.00
☎ 218.473, 216.507, 220.205

• FARMA BEST FLORA
Str. Vasile Lupu nr. 108A, bl. G6 (lîngă magazinul FLUX)
Zilnic: 8.00 - 21.00
☎ 271.962

• FARMACIA IRIS PHYTO PHARMA
Șos. Națională nr. 64-66 (cartier Alexandru cel Bun)
zilnic: 8,00-21,00;
sîmbătă 8,00-18,00;
duminică 8,00-14,00;
☎ 219296

• FARMACIA IRIS PHYTO PHARMA
Șos. Păcurari nr. 43, bl. 545
zilnic: 8,00-21,00;
sîmbătă 8,00-18,00;
duminică 8,00-14,00;
☎ 250337

• FARMACIA PROFARM
str. Carpați nr. 17 (lîngă Poșta din Nicolina)
zilnic: 8.00 - 21.00
duminică: 8.00 - 16.00
☎/fax 224.952

• NOREX PHARM
str. Grigore Ureche nr. 1 (lîngă Tribunal)
zilnic : 8.00 - 20.00
sîmbăta : 8.00 - 16.00
duminică: 8.00 -14.00
☎ 216.382

• BABY FARM
Str. V. Lupu 70-74
luni-sîmbătă : 8.00 - 20,00
duminică: 8.00 - 16.00
☎ 271.357

• FARMACIA PROFARM 2
str. V. Lupu nr. 86 (lîngă magazinul Flux Alimentar)
NON-STOP
☎: 173.122

• REMEDIA
Str. Gării 30
zilnic : 7.30 - 20.00
sîmbăta : 8.00 - 14.00
duminica : 8.00 - 14.00
☎ 146.325

VÎNZĂRI

■ Vînd loc de veci central în cimitirul Sf. Vasile Iași. Informații telefon 032/146947. (9594564)

■ Societate comercială vinde ștanță plană hidraulică pentru confecționat cutii carton, suprafață utilă 1600 ■ 650 mm. 033/23.44.78; 092-259.702; 092-530.499. (NT-5314413.1.4)

■ Pianină aproape nouă mecanică, sistem englezesc, Belarus sonoritate excepțională. Tel. 037/231887, Focșani. (VN-29bf38.1.1)

■ SC "Dropia" Însurăței SA (fostă IAS Însurăței), județul Brăila, vinde din stoc vin alb, la preț fără concurență. Rel. la tel. 039/660505 și tel/fax. 039/660540. (BR-Ch.3707302.1.2)

■ Vînd cuptoare pentru pîine pe vatră și malaxoare tip Matador (Germania). Telefon 094-543311. (BT.2660849.1.1)

■ TABLĂ ZINCATĂ SIDEX 0,4x1000x2000; HIDROIZOLAȚII. Execuție și materiale import. Tel. 092-524.859; 032/125.705. areal_hidro@yahoo.com (NT-fp10.16.26)

■ S.C. vinde ferme, stîlpi, pane pentru construcție hală, țeavă, profile, tablă cutată, TIH la preț avantajos. Tel. 094.554725. (GL-0282127.1.4)

■ Vînd rinichi. Tel. 092-568.546. (NT-5314433.2.3)

■ Vînd linie îmbuteliere băuturi alcoolice, vin vrac și îmbuteliat pentru sticle 1L + 1/2 și 2L, preț negociabil. Calitate ireproșabilă. 040534882; 092.378745. (GL-O/P.1.5)

■ Vînd cuptor electric nou, pentru pîine și patiserie, asigur garanție. Telefon 031/517599. (BT.3030223.1.3)

■ Vînd, Rotweiller femelă și mascul. Tel. 095-860.515. (NT-5314446.1.1)

■ Vînd mașină porționat turtă dulce, site uscare + 5 cărucioare uscare. 092/272765. (BR-R.3707403.1.2)

■ Vînd afaceri la cheie (producție: nuga, napolitane "Doina", foi "Lica", paleuri, etc.), foarte avantajos. 094.615957 (GL-5052941.1.2)

■ S.C. "Comvini S.R.L. Iași în colaborare cu S.C. Titi-Frig S.R.L. Iași, prin magazinul Vama Veche pune la dispoziția celor interesați compresoare noi și second hand; freon; țeavă cupru; utilaje și piese de schimb pentru tehnica frigului. Se asigură garanție prin firma Titi-Frig. Telefon/fax 032/211463 sau 093/406531. (I-05)

■ Vînd avantajos mașină de cusut "Metalotehnica" și 100 coli azbociment. Telefon 032/164093, orele 10,00-18,00. (9594640)

S.C. MOLDOMOBILA S.A. IAȘI

str. Bucium nr. 34, vinde resturi din prelucrarea tehnologică a lemnului, la prețul de 30.000 (treizecimii) lei tona. Informații la

TELEFON 032/232600, INTERIOR 121. (OP-01)

■ Vînd vin producător negru, 700 l, producția 2000. Telefon 132/142388. (9594818)

ELECTRICE-ELECTRONICE

■ Orice telecomandă pentru televizor (170.000 lei), video, satelit. 092/368.868; 095/794.894. (B 13)

■ Orgă Technics SX-KN 2000, Sequencer, 16 Track-uri, unitate disc (dischete), cărți tehnice, ritmuri și tonuri deosebite, stare ireproșabilă. Telefon 032/132272. (9594816)

■ Antene satelit, programe românești, străine, instalări în orice localitate. Telefon 032/232455; 094/844362. (9595113)

CUMPĂRĂRI

■ Plata pe loc: tablouri, icoane, obiecte argint, monede, timbre, statuete bronz, porțelanuri, arme, mobilă veche, alte antichități. Telefon 032/224481; 092/239008. (9594462)

LOCURI DE MUNCĂ

S.C. CONFECȚII TRICOTAJE

angajează în condiții avantajoase

CONFECȚIONERE SAU CONFECȚIONERI

pentru triplock, mașini speciale, Kett.

SE ASIGURĂ BONURI DE MASĂ.

Telefon 032/277252. (9594877)

■ **Oferte de muncă în Australia, Germania, Franța, Anglia, Italia, Olanda, Canada pentru menajere, baby-sitter, grădinari, asistente medicale, bucătari, ospătari, recepționeri, cameriste, muncitori în construcții etc. Salariu și condiții deosebite. Telefon 093/561601, 093/495356 sau 044/892112/45.000 lei/1 min, 093/561601, non-stop. (I-22)**

INSPECTORATUL SILVIC TERITORIAL IAȘI

scoate la concurs un număr de 66 posturi:

INGINERI, SUBINGINERI ȘI TEHNICIENI SILVICI

(funcții de execuție) și un număr de 9 posturi de

ȘEFI SERVICIU LA INSPECȚIILE SILVICE JUDEȚENE

și centrala Iași (funcții de conducere). De asemenea scoate la concurs un post

ȘEF SERVICIU LA COMPARTIMENTUL RESURSE UMANE

(studii superioare economice sau juridice); un post de

ECONOMIST GR. I LA COMPARTIMENTUL FINANCIAR-CONTABILITATE

(studii superioare economice); și un

POST ȘOFER.

Concursul va avea loc la sediul I.S.T. Iași, din strada Gheorghe Asachi nr. 2, în data de 29.12.2000. Detalii vor fi obținute la sediul unității sau la telefon 032/211543. (9595223)

■ Urgent! Recrutăm personal pentru muncă în străinătate și căutăm colaboratori persoane fizice/ persoane juridice. Tel. 093.261303, 093.433720. (GL-O/P.1.7)

■ **MEDIUM FARM S.R.L. angajează FARMACIST cu carte de muncă (punct de lucru în Pașcani). Relații la telefon 032/278735, după orele 14,00 sau 032/762878, sîmbătă și duminică. (9594626)**

S.C. STAR CHARISMA S.R.L.

angajează

GESTIONARI ȘI MANIPULANȚI

pentru depozitul Iași. Garanție materială. C.V.-uri la fax 032/231382. (I.18)

■ Companie engleză angajează inginer(ă) confecții pentru activitate de control. Telefon 094/695956. (9594497)

NEDO S.R.L.

angajează urgent:

ARHITECȚI (PROIECTANȚI)

pentru proiectare de mobilier;

TÎMPLARI

pentru prelucrare PAL melaminat. Relații la sediul firmei din Iași, str. Iarmaroc 26, sau la telefon 032/130894, 032/233444, 032/232664. (I-11)

S.C. IASIMCOOP S.A. IAȘI

str. Roșcani nr. 2 angajează pe perioadă nedeterminată, cu contract de muncă, cu asigurarea continuității vechimii,

CONFECȚIONERE SAU CONFECȚIONERI TEXTILE

Condiții de lucru deosebite, salariu lunar 1.700.000-2.000.000 lei net și garantat. Relații suplimentare la sediul societății. (9594361)

■ **Agenția de angajări PROTOS S.R.L. selecționează pentru vase de croazieră ingineri electroniști, bărbați și femei, vîrsta maximă 40 ani, engleza fluent. Relații la telefon 068/411773, luni-vineri, între orele 10,00-16,00. (OP-01)**

■ S.C. "Natural Pharmaceuticals" angajează reprezentant medical pe județele Iași și Vaslui, cu experiență în domeniu. Trimiteți C.V. la telefon/fax 01/7911783. (9595209)

■ Societatea comercială "Moldoforest" S.A., cu sediul în Iași, str. Gh. Asachi nr. 2, angajează personal specializat în exploatări forestiere cu studii medii și superioare pentru Sectoarele de Exploatare Forestieră Huși și Ciurea, cu desfășurarea activității în parchetele din jud. Iași. Cei interesați vor depune cererile, C.V.-urile și actele de studii la Biroul Personal de la sediul societății. Relații suplimentare la telefon 032/142990/22. (95995117)

■ Universitatea Tehnică "Gh. Asachi" Iași, Facultatea de Electronică și Telecomunicații scoate la concurs un post de administrator șef facultate. Contractul de angajare are o durată de 5 ani, după expirarea perioadei de probă de 1 an, existînd posibilitatea reînnoirii acestuia. Administratorul șef de facultate are responsabilități decizionale în următoarele domenii: finanțe, buget, gestionarea personalului și patrimoniului (conform Ordinului M.E.N. nr. 3332/1998).
Condiții de participare la concurs:
- licențiați ai învățămîntului superior și/sau absolvenți de studii postuniversitare în domenii cum sînt: inginerie, economie, drept;
- abilități și cunoștințe în management, finanțe, contabilitate de gestiune, utilizarea calculatorului, legislație privind administrarea universităților;
- cunoașterea limbii engleze.
Vechimea în producție nu constituie un criteriu favorizant, dar rezultatele performante obținute pe posturi compatibile pot constitui un atu important. După angajare, titularilor li se asigură accesul la forme specifice de pregătire în domeniul managementului universitar. Salarizarea postului de administrator șef facultate se va face în funcție de performanțele titularului putînd fi un important factor motivațional. Dosarele de concurs vor conține următoarele acte: cerere de înscriere (scrisoare de intenție) care va include și adresa, numărul de telefon (fax, e-mail); curriculum vitae; copie după actele de studii (diplomă de licență, diplomă de învățămînt postuniversitar); două recomandări de la ultimul loc de muncă; adeverință de la ultimul loc de muncă din care să reiasă că nu a suferit condamnări penale; cazier judiciar; adeverință medicală; copie după carnetul de muncă (cap. I și IX sau I și VI). Dosarele vor fi depuse la decanatul Facultății de Electronică și Telecomunicații din B-dul Carol (Copou) nr. 11, Corp A, pînă la data de 11.12.2000, ora 15,00, unde sînt afișate tematica și bibliografia de concurs. Interviul și proba scrisă vor avea loc marți, 12 decembrie 2000, ora 12,00, la sediul facultății sus-amintite. (OP-2126)

■ S.C. "Moldways" S.R.L. angajează confecționeri sau confecționere. Relații la telefon 032/210911. (9595112)

DECESE

Cu nemărginită durere, soția, fiicele, ginerii și nepoții anunță decesul bunului, scumpului și dragului lor soț, tată și bunic

MIHAI TRIȘCĂ.

Dumnezeu să-l odihnească în pace. Înmormîntarea va avea loc sîmbătă, 2 decembrie 2000, orele 11.30, la cimitirul "Galata". (9595224)

Cu durere în suflet, familia îndoliată anunță trecerea în neființă, la numai 46 de ani, a celei care a fost o bună soție, mamă și bunică

MARIA AXINTE.

Corpul neînsuflețit este depus la capela cimitirului "Sfinții Apostoli Petru și Pavel". Înhumarea va avea loc duminică, 3 decembrie 2000, la cimitirul "Sfinții Apostoli Petru și Pavel". O vom plînge continuu, soțul - Neculai, fiul - Valentin, nora - Lenuța, nepotul - Florentin, rudele și prietenii. Nu te vom uita niciodată și te vom pomeni. Dumnezeu să te odihnească în pace. (5954955)

CONDOLEANȚE

Colectivul de la cantina "Terom" Iași este alături de domnul ec. Constantin Călianu la durerea pricinuită prin decesul fratelui din Galați. Sincere condoleanțe. (9595201)

Colectivul director al S.C. "Lactis" S.A. Iași este alături de ing. Ioan Cozma în aceste momente grele pricinuite de decesul mamei sale și transmite sincere condoleanțe familiei. (9595211)

Cadrele didactice și personalul administrativ ale Facultății de Fizică - Universitatea "Al.I. Cuza" din Iași sînt alături de domnul prof. dr Mitache Strat, decanul facultății, în momentele grele prin care trece familia domniei sale. (9595218)

Colegele de la Unitatea de Coafură-cosmetică din Podu-Roș transmit sincere condoleanțe colegei lor Ortansa Prodan pentru pierderea prematură a soțului - NICOLAE PRODAN. (9595219)

La marea durere suferită prin trecerea în neființă a tatălui, colectivul Direcției Controlului Financiar Fiscal Iași este alături de doamna director Luminița Savin și transmite sincere condoleanțe familiei îndurerate. (9594564)

Diriginta și elevii a clasei a-VI-a A ai Școlii "G. Călinescu" Iași transmit sincere condoleanțe dnei directoare Victorița Voinea. (9594707)

Colectivul Școlii "G. Călinescu" Iași participă alături de d-na directoare Victorița Voinea la durerea pricinuită de pierderea tatălui. (9594706)

Familiile profesor Rotundu și Dohotariu sînt alături de doamna profesoară Victorița Voinea, în aceste momente grele. (9594705)

Colegele de catedră de la Școala "G. Călinescu" Iași sînt alături de prietena lor, doamna directoare Victorița Voinea, în aceste momente grele pricinuite de trecerea în neființă a unei persoane atît de iubite - tatăl. (9594704)

Familia Anca și Olivian Ciobanu este alături de doamna Camelia Pintilie la durerea pricinuită de decesul soțului. Sincere condoleanțe. (9594819)

Colectivul Atelierului de Proiectare din cadrul Sucursalei de Distribuție Iași este alături de familia îndoliată în aceste momente grele pricinuite de decesul celui care ne-a fost un bun coleg, ing. MIHAI POMPILIAN. Transmitem sincere condoleanțe. (9595124)

Conducerea facultății și cadrele didactice de la Facultatea de Medicină Veterinară regretă profund dispariția celui care a fost eminent profesor universitar IOAN VIERIU și este alături de familia îndoliată. Sincere condoleanțe. (9595122)

Transmitem sincere condoleanțe familiei prof. univ. Mitache Strat, la marea durere prin care trece. Familia farmacist Alexandru Maftei. (9595130)

Colectivul de salariați și conducerea Sucursalei de Distribuție a Energiei Electrice Iași a aflat cu tristețe despre trecerea în eternitate a distinsului ing. MIHAI POMPILIAN, a cărei contribuție în domeniul proiectării instalațiilor electrice a fost deosebită, și-i aduc și pe această cale un ultim și pios omagiu. Întreaga compasiune familiei îndoliate. Dumnezeu să-l odihnească în pace. (9595128)

Familiile Dan Mazilu, Gheorghe Maftei și Ioan Mazilu transmit sincere condoleanțe familiei prof. univ. Mitache Strat pentru pierderea tatălui. Dumnezeu să-l odihnească. (9595129)

Colectivul de salariați din cadrul Direcției Generale de Muncă și Protecție Socială Iași regretă cu durere dispariția prematură a colegei MARIA AXINTE - 46 ani. Sincere condoleanțe familiei. Dumnezeu să-i odihnească sufletul în pace. (9595131)

COMEMORĂRI

Sub povara singurătății, a durerii sufletești, pe care niciodată timpul nu le va putea șterge, soțul - Constantin Ioniță și rudele apropiate anunță cu adîncă durere că s-au scurs 40 de zile de la trecerea în neființă a celei care a fost o soție, mamă și bunică neprețuită ZOIȚA IONIȚĂ (născută NASTASĂ, în comuna Răducăneni, sat Bazga-Roșu). Te plîngem și te vom plînge cît vom fi în viață. Dumnezeu să te aibă în pază și să te odihnești în pace. (9595123)

■ Angajăm confecționere, confecționeri, echipamente speciale. Experiență minim un an, salariu stimulativ, orar flexibil. Telefon 032/276291. (9595103)

■ Familie intelectuali caută persoană serioasă, fără obligații, pentru gospodărie la țară. Fam. Ion Munteanu, sat. Gălbiori, com. Crucea, jud. Constanța. Telefon 095/664499; 092/224461. (9595213)

DIVERSE

■ S.C. NECTAR S.A. Pașcani, avînd ca obiect de activitate fabricarea zahărului, caută finanțatori și este interesată în cooperarea cu investitori strategici sau de portofoliu, români sau străini, în vederea dezvoltării și eficientizării activității societății. Relații la telefon 032/765100 sau 032/762600. (OP-136)

■ Societate comercială Fundația Filocalia, persoană juridică, anunță depunerea cererii pentru emiterea autorizației de mediu pentru obiectivul depozit en gros S.C. Agromixt, Valea Lupului, magazinul din str. Canta 503, magazin Linda - str. Bacinschi, bloc CL4, magazin Gloria - bulevardul N. Iorga 905A, magazin Filomarket - str. V. Lupu 29A, avînd ca obiect de activitate valorificare haine second hand, amplasat în Iași, str. Smîrdan nr. 13. Documentația poate fi consultată la sediul firmei din Iași, str. Smîrdan nr. 13 telefon (fax) 032/215255 sau la sediul Agenției de Protecția Mediului Iași, str. Th. Văscăuțeanu nr. 10. Eventualele observații ale publicului referitoare la activitatea și amplasamentul obiectivului se vor transmite în scris, la Agenția de Protecția Mediului Iași, str. Th. Văscăuțeanu nr. 10, în termen de maximum 30 zile de la publicarea acestui anunț. (9595222)

OFERTE SERVICII

HELP LINE - Pentru copiii noștri

■ Puteți primi GRATUIT informații privind alimentația și creșterea sugarului, zilnic, orele 16,00 - 17,00, la tel. 032/214002. Policlinica "Sănătatea 2000", dr. Iordache Constantin - medic pediatru. (I. 20)

■ Consultații psihologice pentru adolescenți și copii cu dificultăți. Telefon 032/214002; 095-877820. (9594231)

■ Reparații la domiciliul clientului: frigidere, congelatoare, mașini de spălat automate și manuale, aspiratoare. Garanție - doi ani. Deplasări și în județ. Telefon 032/128925; 032/152865; 095/6001387. (9594289)

■ Efectuez transport cu platformă pentru autoturisme avariate sau neînmatriculate, 2,5 tone. Preț negociabil. Telefon 032/232970; 094/709770. (9594876)

■ **Reparații frigidere la domiciliul clientului. Garanție doi ani. Telefon 032/145523. (9594484)**

■ Confecționez peruci, păr natural și aplic codițe tip "Andre". Tel. 036-417742. (GL-5052943.1.10)

■ Execut, la preț avantajos, HIDROIZOLAȚII termosudabile (aplicabile iarna). Garantez calitate. 034 - 162.371, 092 - 347.124. (BC - 9329601.9.10)

■ Transport persoane Italia (Udine-Venezia- Padova- Bologna -Firenze - Roma). Telefon 095-266607. (BT.3030215.1.2)

■ Schengen 30 zile, 3 luni, 6 luni, 1 an. Rog seriozitate. 092 - 410.626. (BC - 9328697.1.1)

EXCURSII

EURO-TIME

Transport București-Paris
Autocar-85$, Avion-325$
01/650.76.53; 01/312.92.75; 01/311.13.21; 01/311.31.72.
Non-stop 092/515.911.

(I. 22)

■ Vize Schengen 700 $, Grecia 500 $. Telefon 093-982298. (9595203)

CANADA · GRECIA · ITALIA · TUNISIA · S.U.A. · ISRAEL · FRANȚA · SPANIA

■ Organizăm excursii în Franța, Italia, Grecia, Spania, Portugalia, Israel, SUA, Canada. Prețuri 790 - 1.200 USD. Amintim că agenția nu are filiale în nici un oraș din țară. Înscrierile se efectuează doar în București. Telefon 01/3147011 ; 01/3147017. (B13)

■ Cabana ZUGRENI organizează weekend-uri, petrecerea sărbătorilor de Crăciun și Revelion 2001, prețuri avantajoase. Telefon 030/375381, 092.376431.(SV-33624523-1.3)

■ Organizăm excursii rapide și transport în Italia, Spania, cu viză; închiriem autocare. Tel. 034 - 111.569. (BC - 5048307.24.26)

■ Excursii rapide cu viză în spațiul Schengen: Italia, Spania. Bilete transport în toată Europa. Tel. 034 - 11.63.95, 034 - 111.932. (BC - 5048307.24.26)

■ Plecări săptămînale Austria, Italia, Olanda; acte minime. 034 - 180.125, 092 - 356.913. (BC - 9329601.1.1)

■ Plecări urgente Italia (8 decembrie), facilitări vize Schengen, Anglia.034 - 180.147, 095 - 426.661. (BC - 9328606.6.9)

PROPUNERI DE AFACERI

■ Propunere interesantă de business. Relații la telefon 032/132214. E de dorit cunoașterea limbii ruse. (9594556)

■ Propunere avantajoasă cu mari perspective persoanelor ce activează în sistem MLM (marketing de rețea). Telefon 032/132214. (9594563)

MATRIMONIALE

■ Agenție matrimonială Milano Italia, oferă gratuit servicii de intermediere în vederea căsătoriei. Tel. 094.630050. (GL-O/P.1.11)

LICITAȚII

■ Direcția Silvică Piatra Neamț vinde prin licitație următoarele ansamble rezultate în urma dezmembrării unui autoturism TV14F: motor, cutie de viteze, caroserie pe roți. Subansamblele pot fi văzute la sediul DS Iași, din str. Moara de Vînt nr. 28A. Licitația va avea loc pe 4.12.2000, la sediul DS Piatra Neamț, str. V.A. Urechia. Relații la telefon 032/270368 sau 033/211696, int. 124. (9595215)

GRUPUL ȘCOLAR DE ARTE ȘI MESERII SPIRU HARET IAȘI

oferă prin licitație publică spații pentru închiriere (100 mp). Licitația va avea loc la sediul școlii din str. C.A. Rosetti nr. 14, în ziua de 12 decembrie 2000, orele 10,00. Informații suplimentare la telefon 032/217053 sau la sediul școlii. (9595216)

■ Primăria Municipiului Iași, cu sediul în bd. Ștefan cel Mare și Sfînt nr. 45, organizează în data de 28.12.2000, ora 12,00, licitație publică deschisă fără preselecție pentru proiectare obiectiv de investiție "Consolidare și amenajare vestigii arheologice din ansamblul Ștefan cel Mare - Iași". Data limită de depunere a ofertelor este 28.12.2000, ora 8,00. Data limită de procurare a documentației 10.12.2000. Relații suplimentare privind procurarea documentației și condițiile de participare se pot obține de la Biroul Licitații, telefon 032/143030, interior 189. (OP-2376)

■ Primăria Municipiului Iași, cu sediul în bd. Ștefan cel Mare și Sfînt nr. 45, organizează în data de 28.12.2000, ora 9,00, licitație publică deschisă fără preselecție pentru proiectare obiectiv de investiție "Amenajarea stației-pilot pentru producerea materialului dendrologic și floricol în municipiul Iași - pepiniera Tudor Neculai". Data limită de depunere a ofertelor este 28.12.2000, ora 8,00. Data limită de procurare a documentației 10.12.2000. Relații suplimentare privind procurarea documentației și condițiile de participare se pot obține de la Biroul Licitații, telefon 032/143030, interior 189. (OP-01)

■ Primăria Municipiului Iași, cu sediul în bd. Ștefan cel Mare și Sfînt nr. 45, organizează în data de 11.12.2000, ora 10,00, licitație publică deschisă pentru achiziționarea a două cămine cu cîte 100 de camere de locuit. Data limită de depunere a ofertelor este 8.12.2000, ora 10,00. Relații suplimentare privind procurarea documentației și condițiile de participare se pot obține de la Biroul Licitații, telefon 032/143030, interior 189. (OP-01)

CITAȚII

■ S.C. ANGELICA S.R.L., cu sediul în Popricani, str. Ștefan cel Mare nr. 246, jud. Iași, reprezentată de Puiu Angelica, este chemată la Tribunalul Iași în data de 3.01.2001 în proces cu Popovici Neculai, Bănilă Neculai și Cozma Neculai în dosar nr. 4955/2000. (9594647)

■ Judecătoria Pașcani, dosar 4482/2000. Reclamant Lupu Mihaela Nicoleta cheamă în judecată pentru divorț pe numitul Lupu Nicolae, cu ultimul domiciliu în Pașcani, str. 1 Decembrie nr. 102 la termenul din 14 decembrie 2000. (9595225)

PIERDERI

■ Pierdut legitimație handicapat pe numele Mingiuc Aglaia. O declar nulă. (9595210)

■ Pierdut R.J.I.P, NIR. monetar, borderou de vînzări (încasări), jurnal pentru cumpărări, chitanțier S.C. P.F. - Rediu Petre. Se declară nule. (9595125)

■ Pierdut caniche negru, zona Mitropolie, șchioapătă laba dreaptă spate, sub tratament. Recompensă. Telefon 213620.

■ Pierdut ștampilă rotundă cu stemă, cu înscrisul M.A.A. Agenția Națională Sanitară Veterinară. Direcția Sanitară Veterinară a jud. Iași, circumscripția zonală Răducăneni. Se declară nulă. (9595220)

■ Pierdut legitimație de student pentru reducere de transport C.F.R. pe numele Trifanov Irina. O declar nulă. (9595127)

■ Pierdut număr matricol 121 al C.G.P. Îl declar nul. (9594820)

FELICITĂRI

■ Cu ocazia zilei de naștere, 1 decembrie, Adrian - fost coleg ing. agronom, îi urează lui Constantin Beraru, un călduros "La mulți ani!" (9594817)

MULȚUMIRI

■ Familiile Ioan Vrabie și Tudorel Sîrbu mulțumesc tuturor celor care le-au fost alături în greaua încercare prin care au trecut. (9594819)

■ Mulțumesc ghicitoarei Maria din Galați fiindcă mi-a dezlegat cununia. Pentru cei cu probleme apelați 036.496772. (GL-5052941.1.1)

dialog
Abonează-te până la 28 decembrie și Dialog îți oferă șansa de a câștiga unul din cele 15 automobile Renault Clio Symbol, plus încă alte 2001 premii! Detalii în magazine. **
4S Dialog Inedit
Oricum te uiți, este cel mai ieftin abonament GSM !

Sagem 810 cu numai
590.000 lei***
doar la DASIMPEX
In limita stocului disponibil.

Iași - bd. Ștefan cel Mare și Sfânt nr.1(vis-a-vis de Apolonia) tel. 276.041
- complexul comercial "IULIUS CENTER" etaj 2, tel. 278.171
- incinta Tipografiei DOSOFTEI, tel. 233.066
- str. Păcurari, nr. 158, tel.257.673
Pașcani - Str. Stefan cel Mare, bloc A5, Tel.Fax: 032. 766.883
**Ofertă valabilă în perioada 27nov.-28 dec. 2000, pentru abonamentele cu minute incluse
*** inclusiv TVA, preț valabil pentru orice tip de abonament;
DASIMPEX
www.dasimpex.ro

Sediul redacției
MONITORUL
Str. Smîrdan nr.5
Luni-Vineri: 8.30 -16.30
Sîmbătă: 9.00-12.00

Interior magazin
MATERNA
Luni-Vineri: 8.00 - 16.00
Sîmbătă: 9.00 - 12.00

Interior magazin
ELECTRONIC RGQ
Alexandru cel Bun
Luni-Vineri: 8.00 - 16.00
Tel. 216739

Interior magazin
HALA CENTRALĂ
Luni-Vineri: 8.00 - 16.00
Tel.: 116650

Interior magazin
VAMA VECHE
COMVINI SRL
Luni-Vineri: 9,00-17.00
Tel.: 115538

Interior magazin
EMI
B-dul Independenței
Luni-Vineri: 8.00 - 16.00
Tel. 117530, 213352

CENTRE DE PRELUARE A ANUNȚURILOR DE MICĂ PUBLICITATE

Pentru sugestii, reclamații și informații puteți suna la

tel./fax: 271333 int. 121,
orele 9.00-12.00 (luni-vineri).

Duminica anunțurile se primesc numai în caz de urgență, la sediul redacției din str. Smîrdan nr. 5, et. 3, cam. 10, orele 15.00-17.00.

CASE DE MARCAT

SAMSUNG
VEC
Program de gestiune
Cititoare COD BARE
Sisteme pt. RESTAURANT
CASE DE MARCAT FISCALE
GRATUIT SERVICE , FISCALIZARE tel:214112

REL SERVICE
CASE DE MARCAT FISCALE
AVIZATE DE MINISTERUL DE FINANTE
NOU! REDUCERI DE PRETURI !
*FACILITATI DE PLATA
*GRATUIT- instalare,instruire,fiscalizare
*SERVICE GARANTIE SI POSTGARANTIE
IAȘI, Șos. ARCU nr.12 Bl. Z 18
Tel/fax: 214190, Tel: 217244
NOU!

CASE DE MARCAT OMRON
AUTOMATE & ESPRESOARE SAECO
Vînzări prețuri de importator
Service de calitate
Piese de schimb Toata gama de aparate SAECO
ROMEURO SERVICE SRL
Tel./Fax:032-216893
Mob.: 094514443; 094787379

CASE DE MARCAT FISCALE
OPTIMUS - IC
PLATA IN RATE !

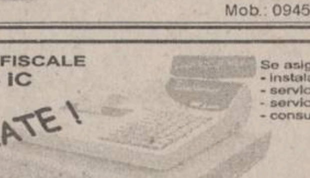

Se asigura :
- instalare, pregatire operator
- service gratuit in garantie
- service postgarantie
- consumabile
Avizate de Ministerul de Finante
Operare simpla (54 taste cu functii multiple)
Ergonomica (2 afisaje in limba romană)
Interfata seriala inclusa pt. Conectare la PC
7000 coduri de pret si 42 de raioane
QUARTZ MATRIX
Str. Theodor Pallady nr. 8
tel. 217.248, 217.258
qmatrix@xnet.ro

INITA
DISTRIBUITOR AUTORIZAT
UNITATE DE SERVICE ACREDITATĂ
CONSUMABILE
➢ CASE DE MARCAT FISCALE
➢ CÎNTARE ELECTRONICE
Tel/fax 032/131726
Iasi, str. Mitropolit Varlaam nr.5

Case de marcat fiscale
PARTNER, SFERA și OPTIMA
Case de marcat fiscale specializate pentru
RESTAURANTE și STAȚII DE BENZINĂ
Case de marcat fiscale
OPTIMA CU COMANDĂ DIRECT DIN CALCULATOR
ELCOSERV Tel./fax: 230205

Mora Electronics
mora Me electronics
CASE DE MARCAT SAPEL
pentru

✓ SUPERMARKET
✓ RESTAURANTE
✓ FARMACII
✓ REȚELE DE MAGAZINE
Iași, Str. Sărăriei, nr. 34; tel/fax: 032/212735, 278170
E-mail: mora@mail.dntis.ro

Alegerea perfecta pentru controlul vanzarilor !
CASE DE MARCAT FISCALE
OMRON®

✓ Avizate de Ministerul de Finante
✓ Pret scazut - inalta performanta
✓ 8-20 departamente
✓ 3900 - 15.000 PLU-uri
✓ conectare PC
✓ scanner cod de bare
+ sisteme de securitate
MOLID
Bd. Copou, nr. 3
telefon: 032-21.66.71
fax: 032-21.45.64
e-mail: molid@opsynet.com

DATECS
CASE DE MARCAT FISCALE
INCEPAND CU 187$
CANTARE ELECTRONICE
Log-Soft
Str. A. Panu, nr. 28
tel: 032/211130, 216359

AGENDA OMULUI DE AFACERI

ETNIS
Distribuitor Vaillant, Bosch și Viessman, vă oferă:
Centrale Vaillant
model nou
la prețuri mai mici
- Radiatoare de oțel, aluminiu și fontă
- Rezervoare gaze lichefiate "Shell"

AER CONDIȚIONAT
Proiectare, montaj și garanție 3 ani
Plata în 6 rate lunare
Iași - Str. N. Iorga 7D, bl. F5, tel. 032/230113, fax 032/232690, telemobil 094613246, 094554249

ROTHERM
Importator - CE
- Calorifere oțel
- Țeavă multistrat și fitinguri
- Vase de expansiune
- Rezervoare GPL

Prețuri speciale pentru distribuitori
Vînzări en gros și en detail
Iași, Bd. T. Vladimirescu nr. 40 (Bucșinescu)
Tel/Fax: 032/175105, 272340, 093-243670

TOP SHOP
MOBILIER
- comercial
- pentru birouri
- mic mobilier, bucătării
- pentru restaurante, baruri etc.

Plata în rate !
Vopsitorie în cîmp electrostatic
Str. Ipsilanti nr. 19, tel. 032/113322, fax: 117116

EUROPA GROUP
DISTRIBUITOR AUTORIZAT BOSCH, KORADO
vînzări en gros, en detail
- centrale termice
- radiatoare
- climatizare
- fitinguri multistrat

PLATA ÎN RATE
Tel. 032-279300, 094-624399

S.C. INFROMEX
- ✓ Agende, calendare, felicitări sezon personalizate sau nu
- ✓ Imprimerie textilă
- ✓ Producție publicitară în expresie serigrafică, si/sau tipografică
- ✓ Sacoșe festive pentru cadouri, personalizate sau nu.

Str. Oancea nr. 10, bl. 354, parter
Tel.: 032-270737; 278210, mobil 093-709405
Prietenii trebuie să fie împreună totdeauna !

TEHNOEXPERT
PRODUCĂTOR
SCAUNE
ERGONOMICE
MOBILIER
PENTRU BIROURI, APARTAMENTE, SPAȚII COMERCIALE, RESTAURANTE
Tel/ Fax: 032-216621/ 210991

CENTRE PRELUARE ANUNȚURI MICA PUBLICITATE MONITORUL

VAMA VECHE - Gară
SC COMVINI SRL din Magazinul Vama Veche pune la dispoziție clienților
■ vopsele ■ sticlărie ■ papetărie ■ lustre ■ abajururi ■ haine piele ■ articole sport și pescărie ■ cosmetice ■ mobilă ■ aparatură electro-casnică ■ articole de uz gospodăresc

La prețuri avantajoase
Program: luni-vineri 8.00-20.00; sîmbătă 9.30-17.00; duminică 10.00-13.00
Str. Gării nr. 22, tel. /fax. 032/218236

DAS
Depozit en-gros
MATERIALE ȘI ECHIPAMENTE
pentru instalații
(Romstal, Vaillant, ACV, Guillot, Remeha, De Longhi, McQuay, York)
REDUCERI PÎNĂ LA 15%
Iași, str. Aurel Vlaicu 87,
Tel./Fax: 032-175.488, mobil 094/630.512

CASA DESIGN
Distribuitor:
Bosch, ACV Belgia, Saunier Duval Franța
- *Centrale termice pe gaz, motorină, electrice*
- *Radiatoare oțel, aluminiu*
- *Materiale pentru instalații*
- *Proiectare, execuție, service.*

Iași, Bd. T. Vladimirescu nr. 59,
Tel.: 032-174565, mobil 094-787234

P.S. INTEX S.A.
vă oferă prin Magazinul Instalatorilor
- Fitinguri multistrat-
Țeavă multistrat tip HAKA
Ø16(1,5DEM+TVA); Ø18; Ø20; Ø26
- Robineți
- Accesorii și unelte pentru instalații
- Țevi și fitinguri cupru Yorkshire
- Radiatoare Dunaferr
- Centrale termice -
- Preț 16.550.000 lei cu TVA

RATE!
Șos. Păcurari nr. 70, bl. 550 (lîngă R.A.R.)
Tel./Fax: 257866, 095-525146, 094-547099

KUBITECH
comercializează
- Centrale termice Lamborghini (gaz, G.P.L., motorină)
- Ventilatoare, aeroterme și convectori
- Izolații Kaimannflex (saltele și tubulare)
- Camere frigorifice
- Consumabile pentru *tehnică de frig*

Șos. Păcurari nr. 55, bl. 548,
Tel./fax 257555, mobil 093-589935

UNITRADE
Un partener pentru:
- MOBILIER BIROU
- AMENAJĂRI INTERIOARE

Iași, bd. Copou nr. 4, tel. 032/213455, 213456

GRUPUL DE INSTALAȚII ȘI CONSTRUCȚII
Distribuie și montează centrale termice
HERMANN și RADIANT
Execută și proiectează:
INSTALAȚII ÎNCĂLZIRE, GAZE, SANITARE, ELECTRICE
Iași, str. Splai Bahlui 22
Tel/fax: 032/237260, mobil 093-645798; 093-639.363

EMI - Bd. Independenței
oferă
produse electrice, electrocasnice, electronice, chimice
Program: luni-vineri 8.00-19.00; sîmbătă 8.00-13.00
B-dul Independenței 19, bl. B1-5,
tel. 032/213352, tel/fax. 117530

YV
ALARME
- Recondiționări parbrize

Păcurari 92 (incinta Transmixt), tel: 259.690

RADIX SERVICE
comercializează și montează
- CONTOARE APĂ RECE ȘI CALDĂ
- BUCLE MĂSURĂ ENERGIE TERMICĂ
- CENTRALE TERMICE, CAZANE ȘI BOILERE

- Asigurăm servicii de calitate cu garanția echipamentelor și lucrărilor
- Plata în rate

Iași, I.C. Brătianu 20 (sens giratoriu Teatrul Național - intrare prin gang)
tel. 230676, 217590, fax: 230682.

GRUPUL DE FIRME ROMFIN
Tîmplărie din aluminiu
B-dul Copou nr. 4, Iași
tel.fax: 214 090

ROMOLD TRADING IAȘI
vinde en gros
OUĂ PROASPETE
CAL. I
Import direct Republica Moldova - Depozitul bd. Chimiei nr. 14
tel.: 032-212545, 233413, 136878

ELECTRA
Lider național interfoane
INTERFOANE
DE ACCES CU CARTELĂ
Plata în rate !
Blocuri, vile, sedii firmă
Bd. Chimiei nr. 8 (Poarta 2 CFS)
Tel. 233.126, luni-vineri:orele 8.00-15.00

CONSULT PROIECT 2000
Realizează la cele mai avantajoase prețuri:
- proiecte pentru investiții
- consultanță tehnică
- studii și planuri de afaceri pentru credite de la bănci sau de la Comunitatea Europeană

Tel. 032/215.689 sau 094/991.751
între orele 9⁰⁰ - 18⁰⁰

ELECTRONIC RGQ - Alexandru
- **JALUZELE**
(producător)
- orizontale (aluminiu import)
- verticale (mat. textil import)

Căutăm agenți/distribuitori
- ELECTRONICE - rate

Program: luni-vineri 9.00-19.00; sîmbătă 9.00-13.00
Bd. Al. cel Bun, bl. D3, parter, tel./fax 032/216739

TAGUS CONTOR CASA PORTUGHEZĂ
ROBINETĂRIE
ACCESORII
FITINGURI
OBIECTE SANITARE
CENTRALE TERMICE
BOILERE
APOMETRE
ELECTRICE
ACCESORII DE BAIE
FERONERIE
MATERIALE DE CURĂȚIRE ȘI ÎNTREȚINERE
Șos. Nicolina "CUG", Bl. 968, parter
Telefon: 032/225268

RAINBOW
SPĂLĂTORIE - CURĂȚĂTORIE CHIMICĂ RAPIDĂ
ONORĂM COMENZI LA DOMICILIU
program zilnic 8.00 - 20.00
sîmbăta 8.00 - 14.00
Iași, str. Gh. Doja nr. 10, tel: 032/221204

AVANTAJOS
- Pahare pentru dotări restaurante, cantine etc.
- Vase decorative, Galle

Producător s.c. STICLA s.a. ONEȘTI
Tel. 034-313.351
fax: 034-314.462

INSTALAȚII SERVICE APOMETRU
Comercializează și montează:
- MICROCENTRALE TERMICE
- RADIATOARE TIP PANOU-PURMO -preț de importator-
- CONTOARE DE ENERGIE TERMICĂ
- APOMETRE INDIVIDUALE - ZENNER, NARVAL
- Fitinguri, baterii, boilere, căzi, accesorii și scule ROCAST

PREȚURI MINIME!
Iași, Calea Galății 5, bl. F3-A parter(fosta Alimentară)
tel.: 032 - 227.927

CARDINAL
Distribuitor RADIANT, BIASI
- Centrale termice
- Contoare apă rece și caldă
- Proiectare și execuție instalații sanitare, termice, apă-canal
- Service centrale termice

RATE în 12 - 24 luni !
Iași, str. Gr. Ureche 3, bl. W. Mărăcineanu, parter
tel.: 215.902

TRAX
CENTRALE TERMICE
AEROTERME
ȘI
CONVECTORI
ACCESORII INSTALAȚII DE ÎNCĂLZIRE
Distribuție, montaj, service
Iași, Splai Bahlui stg. 55B (clădirea CERTEX)
tel. 237.945, 092 516.130, 093 516.722

UTIL CASNIC
Distribuitor
FAIANȚĂ, GRESIE SANEX
- Adezivi, chituri, electrice, electrocasnice, uz casnic și gospodăresc, menaj
- Obiecte sanitare, feronerie

Magazinele din N. Iorga și str.Silvestru
233680, 137045 zilnic 9.00 - 16.00

VIZUAL
SCAUNE
ERGONOMICE
GARANTIE 1 AN
Tel./fax 032 211517
032 224490

SC MAR GIP SRL Sibiu
Producător de articole de marochinărie din piele naturală
- ✓ TRUSĂ DIPLOMAT
- ✓ TRUSĂ PILOT
- ✓ DIVERSE PORTURI
- ✓ SERVIETE, MAPE, POȘETE

B-dul Vasile Milea nr. 28
Punct de lucru Sibiu, str. J. S. Bach nr. 4
Telefon: 094.699047; 092.676627
Telefon/Fax: 069.212943

AMANET - Tătărași
CORIOLAN AUR SMARALD
- comercializează bijuterii din aur
- repară bijuterii din aur

Asigură împrumuturi prietenești, prin casele de amanet din:

Bd. N. Iorga 59	tel. 232001
str. I. Creangă 7 (Tătărași)	tel. 272494
Casa Cărții, parter	tel. 217460
Piața Unirii 6	tel. 116110
str. Carpați 14 (Nicolina)	tel. 227181

Premii trimestriale: 5.000.000 lei
"Împrumuturi prietenești"

TOFAN GRUP
comercializează:
anvelope și camere auto
(produse de Danubiana și Victoria Florești)
Iași - Bd. Primăverii nr. 72 (lîngă Stația de Salvare)
tel. 032 - 251837, 236257

MELCRET FONOTERM
Tîmplărie din PVC și aluminiu
cu TVA 0%
în condițiile ordinului Ministrului de Finanțe nr. 1026 din 20.07.2000
Bd. Poitiers nr. 14, tel. 231023

INSTALAȚII GRUP
comercializează
- Centrale (apartament, bloc, puncte termice)
- Radiatoare oțel și aluminiu
- Boilere, pompe, țeavă multistrat, robinete, fitinguri

PROIECTARE ȘI EXECUȚIE
- Instalații (termice, alimentare cu apă, contorizare)
- Instalații gaze

GARANȚIE ȘI SERVICE
- 1-5 ani pentru echipamente și lucrările executate

PREȚURI AVANTAJOASE
Iași, Șipoțel nr. 26
Tel./fax 032-210810, 094/564542

SC TREMOD DOBRE ȘI FIII SNC
cumpără
miere de albine

polifloră	21.000 lei/kg
tei	22.500 lei/kg
salcîm	23.500 lei/kg

**livrare Ciucurova-Băicoi*
Tel./fax: 040-514.788; tel.: 044-268.288

GEMINI COM
Importator
LINOLEUM
MOCHETĂ
PARCHET LAMINAT
Iași, Euro Market, stand 58
tel.: 032-222074, int. 145, 094-634733

COMINDEX
Importator Ungaria:
- PAL MELAMINAT
- PARCHET MELAMINAT
- FERONERIE ȘI ACCESORII

Depozit: Str. Aurel Vlaicu 88; tel.: 277713
Magazin: Str. Cucu 26 (Podu de Fier)
tel.: 276006

Oferta săptămînii: tehnică de calcul

Acum ai 89 de motive să-ţi cumperi un EPSON Stylus COLOR 670: costă doar 89 $
(Prețul nu include TVA)
Numai la ... QUARTZ MATRIX Computer Shop
Sediul central: Str. Theodor Pallady 8, Tel.: 217.248, 217.258, e-mail: qmatrix@xnet.ro
Magazin: Hala Centrala, etaj 1, Tel.: 219.543-int. 204

GIROS COMPANY
ECHIPAMENTE XEROX DIGITALE SI ANALOGICE, ALB-NEGRU SI COLOR
ECHIPAMENTE MULTIFUNCTIONALE, IMPRIMANTE LASER DE RETEA
COPIATOARE DE PLANSE, CONSUMABILE SI SERVICE
IASI, Sf. Lazăr 45, tel/fax 032-210.872, 237.820
e-mail: giros@mail.dntis.ro

REL Computer
ISO 9002
DEALER EPSON
CALCULATOARE
REȚELE
CONSUMABILE
Posibilităţi de rate !
Șos Arcu Nr.12, Tel: 032 - 214190

BIS
Tel./fax: 230.800
mobil: 094.585.718
Str. Stefan cel Mare (Galeriile comerciale)
U.C. Pentium 100/ 16-32 MB RAM/ IBM 100-130$

VECTRA SISTEMS
- → Încărcări cartușe: CANON; HP
- → Imprimante: CANON; HP
- → Consumabile: CANON; HP
- → Calculatoare; Componente calculatoare

Licență WINDOWS 98!
Tel/Fax: 032/27.64.58
e-mail: vectra@mail.dntis.ro

BAS
Tel./Fax 032 253001
@Mail : bascomp@mail.dntis.ro
Distribuitor autorizat LEXMARK
Z11 : 1.770.000 lei
CJ 3200: 2.470.000 lei
Sisteme . componente PC
PENTIUM II 600 Mhz 575 USD
K7 600 Mhz 650 USD

IMPACT Calculatoare
K6 II 500 : 398 $
PII 500 : 430 $
K7 550 : 461 $
(Fara TVA)
Garantie 2 ani
Configuratii complete + multimedia
Canon BJC 1000 : 1.629.000 lei (Cu TVA)
Tel/Fax : 032- 217.600
Show Room : Cuza Voda 45

WarpNet
sistem complet
Pentium 133/16/850/14"D
360 DM
Str. Ștefan cel Mare nr. 51, bl. A2, sc.b, ap.1, Suceava
e-mail:dan@warpnet.ro, www.warpnet.ro
tel: 030-22.55.89 095 632142

auto technic computers
Numai 14.099.000 lei
Procesor INTEL PII Mendocino 533 MHz
M/ B PcChips I810L AT / ATX Bus 100
HDD 7,4 Gb UDMA 66 Quantum, DIMM 32Mb PC 66OEM
Video AGP 4Mb on Board, Sound Card 3D PCI on Board
56K Fax Modem on Board, Ethernet Card 10/100 Mb on Board
FDD 1,44 Mb 3,5"", Minitower AT 200 W
Monitor 15"" SVGA digital RELYSYS, Keyboard Win95
Mouse + Pad Boxe 80 W TARGA
TVA inclus.
Garanție 24 luni pentru sistem și 36 luni pentru monitor.
Pentru plata cash la acest sistem beneficiați de
5 ORE DE ACCES GRATUIT LA ITERNET

7.100.000 lei
Pentium 200 MMX
HP Vectra XE
MB LPX, 3xISA, 3xPCI, 3xDIMM,2xUSB
32 Mb RAM SD RAM, Video Card 2 Mb, 2.1 Gb HDD
Network 10/100 MHz, Sound Card,
Monitor SVGA color 14' analog,
Tastatura & mouse
Garanție 12 luni. TVA inclus.
SECOND HAND
B-dul Independenței, bl. B1-5, tel. 213101
B-dul Păcurari nr. 589 , tel. 219723, 219291

UNITRADE SYSTEMS
CALCULATOARE ESCORT
IMPRIMANTE EPSON
COPIATOARE Konica
E-mail: unitrsys@mail.dntis.ro
Str. Anastasie Panu 13-15 (*Escort Land*), tel./fax: 032-218482
Str. Gării nr. 1 (sediu), tel./fax: 032-216412/413

INFOSERVICE
ISO 9002
Cyrix/300 - 333 MHz
AMD K6 2/450 -550 Mhz
AMD K 7 Athlon/600 -800 Mhz
PENTIUM II/466 -533 Mhz
PENTIUM III/ 500-800 Mhz
PLATA IN RATE SI LEASING
IMPRIMANTE: Canon, HP, Epson, Seikosha
COPIATOARE: Minolta, Canon

Sisteme:
Pentium 133 MHZ
32 MB,/ HDD 1.2 GB/MONITOR 15"D
CD-ROM/ Placă de sunet/keyb/mouse
PREȚ: 285 USD cu TVA inclus
Pentium 166 MHZ
32 MB,/ HDD 1.2 GB/MONITOR 15"D
CD-ROM/ Placă de sunet/keyb/mouse
PREȚ: 330 USD cu TVA inclus
Program de contabilitate(DEMO)-inclus
NOI VA OFERIM, DUMNEAVOASTRA ALEGEȚI !!
Bd. COPOU nr. 4 (Sub Camera de Comerț si Industrie Iași)
TEL./FAX: 211745/ 144718

le modèle
dealer autorizat COMPAQ
În rate sau leasing! 14.100.000 lei TVA inclus.
Pentium II Mendocino 433 MHz
- 32MB SDRAM PC100
- 10 GB HDD
- 4MB Video Card AGP
- 15" Digital Color Monitor
- Miditower ATX 230W

Oferim servicii Internet.
Sf. Lazăr 53, tel./fax 239003

DIRECT COMPUTER & POLITEH
Hardware & Software
IBM COMPAQ Siemens
Numai pentru cunoscători !
calitate la cel mai mic preț

De la DX2/66/8MB RAM/170MB MONITOR VGA cal. I	- 1.375.000 lei
P100/16 MB RAM/1 GB MONITOR 14" (A) cal. II	- 3.400.000 lei
Pînă la P166/32 MB RAM/1.7 GB MONITOR 14" (A) cal. I	- 5.440.000 lei

Prețurile includ TVA. Pentru en-gros prețurile se negociază.
Iași, Calea Chișinăului 17, tel/fax 032 237115
e-mail: sales@direct-computer.ro

Canon
copiatoare
imprimante
faxuri
consumabile
service specializat
tel:214112

OFERTA EXCEPTIONALA !!!
- Service gratuit la orice copiator Minolta
- 7 ani de experiență
- Service mobil cu tel. şi auto
- Promptitudine la solicitări (max. 2h)
- Seriozitate
- Cele mai mici prețuri la piese

Dacă doriți să reduceți drastic cheltuielile cu copiatorul din dotare, contactați-ne !!!
S.C. PIM SRL Șos. Ștefan cel Mare 11
tel./fax : 032.212740 mobil. 094.772277

LIVIUS
IN LUMEA CALCULATOARELOR AVETI NEVOIE DE UN PRIETEN !
Canon *Imprimanta perfectă pentru PC-ul tău!*
Jet de cerneală - 3 ANI GARANȚIE !
BJC-1000 color - 1.699.000 lei
BJC-2100 color - 2.299.000 lei
BJC-3000 color - 3.599.000 lei
Laser - 1 AN GARANȚIE !
LBP-800 - 7.999.000 lei
Prețurile prezentate includ TVA ! Livrare din stoc!
LIVIUS SRL IAȘI, str. Fătu 1A, tel/fax:032-11.59.22, 11.22.21, http://www.livius.ro, e-mail: livius@livius.ro

SHARP
service specializat
- ☑ faxuri
- ☑ copiatoare
- ☑ consumabile

☎ 225.180
Iași, str. Străpungere Silvestru nr. 9
elproma@necomm.ro

ZACH & SON
Magazin: str. Cuza Vodă 54,tel. 21.93.93, fax: 21.92.43

Cartuș HP 600	318.000 lei	Toner MITA DC 2055	180.200 lei
Cartuș HP 500	318.000 lei	Toner MITA DC 1605	180.200 lei
Cartuș CANON BC 02	265.000 lei	Toner MINOLTA EP 4300	137.800 lei
Cartuș CANON BC 20	424.000 lei	Toner CANON NP 1010	74.200 lei
Cartuș CANON BC 05	318.000 lei	Toner TOSHIBA BD 1350	183.380 lei

NOU!!!
ZACH & SON
Birou: Aleea Sadoveanu, nr. 2, tel: 219885

TakeNET
Vinzari calculatoare noi si second-hand
posibilitati de rate
Internet Café non-stop
scanari-listari
inscriptionari CD
SOS. ARCU NR.1 BL T3 Tel/Fax:032/258.214 email:takenet@mail.dntis.ro

ROMPERS GROUP
B-dul Independenței nr. 11-13, tel. 215860
vizavi de librăria ESCULAP
Navig@tor internet cafe
la cea mai mare viteză
MAGAZIN TEHNICĂ DE CALCUL
prețuri promoționale
importator direct

VREI UN COPIATOR IEFTIN SI BUN ?!
Canon
Garantie 1 an . Service . Consumabile .
SUNA ACUM ! 214112

Irsido
Tot ce inseamnă **CONSUMABILE ...**
la cel mai convenabil preț
HP, Epson, Canon
riboane
diskete, CD-uri
Sf. Lazăr 49, tel/fax: 216.940, 237.830

CARNETUL ZILEI

ROMANIA 1

7,00 Telematinal
8,00 Jurnalul de dimineață
9,00 Ziua Națională a României - ediție specială
12,00 Ipotești, casa poetului: Locul nașterii marelui poet
12,45 Milenium (talk-show)
13,10 Medicina pentru toți (r)
13,45 Jurnalul de prînz
14,00 Mesaj pentru mileniul trei; Unu pentru toți (multiplex Timișoara, Cluj, Iași, București, în direct)
18,00 Varietăți cu... autoservire
20,00 Jurnal. Meteo
20,40 Sport
20,45 Ploaia de stele
22,15 Ceață în port (SUA, 1998). Regia Adam Coleman Howard. Cu: Alan Rickman, Polly Walker, Norman Reedus.
23,50 Concert extraordinar *Elton John*

TVR 2

7,00 Animale dispărute (r)
7,35 Sabrina, vrăjitoare la 17 ani (r), ep. 16
8,05 Sally, vrăjitoarea (r), ep. 32
8,35 Toți împreună
9,30 La noi la români (concert folcloric)
10,00 Mit și istorie - ediție specială
12,30 La porțile dorului, partea I
13,15 Știri
13,20 Dreptate în lanțuri (r)
15,00 Cinci pentru națiune - ediție specială
17,10 Prețul succesului
17,40 Marele Bob, ep. 1
18,30 Telejurnal TVR2
19,00 La porțile dorului, partea a II-a
19,25 Concert muzică etno-pop
20,00 D'ale lu' Mitică
21,00 Osînda (România, 1976). Regia Sergiu Nicolaescu. Cu: Amza Pellea, Ernest Maftei, Sergiu Nicolaescu, Gheorghe Dinica, Ioana Pavelescu, Emmerich Schäffer
22,35 Știri
22,40 *Pasărea Colibri* în concert
23,35 Trandafirul galben (România, 1982). Regia Doru Năstase. Cu: Florin Piersic, Marga Barbu, Ion Dichiseanu, Ioana Pavelescu, George Motoi, Traian Stănescu
1,15 TVM. Mesager

PRO TV

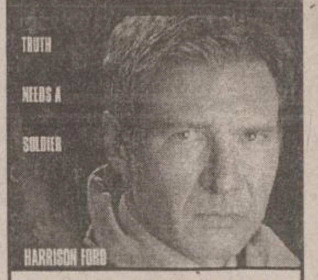

7,00 Bună dimineața, mulțumim România! - ediție specială
11,00 Transmisiune în direct de la Alba Iulia
11,40 20.000 de leghe sub mări (aventuri, SUA, 1997). Cu: Adam Wylie, Justin Jon Ross
12,40 De ziua lui, Pro TV îți face cinste!
13,10 Fluke, o minune de cățel (fantastic, SUA, 1995). Regia: Carlo Carlei. Cu: Matthew Modine, Nancy Travis, Eric Stoltz.
14,50 De ziua lui, Pro TV îți face cinste!
15,50 Jocuri magice
16,00 Mulțumim România! (talk-show)
19,00 Știrile Pro TV
20,00 Vineri seara ne distrăm cu Florin Călinescu. ÎnCîntarea României
22,30 Știrile Pro TV
22,35 *Singur împotriva președintelui* (thriller, SUA, 1994). Regia: Phillip Noyce. Cu: Harrison Ford, Willem Dafoe, Anne Archer
1,00 X și Zero
1,05 Omul care aduce cartea
1,10 Pro TV te ascultă ce vezi
1,15 Seinfeld, ep. 116
1,45 Bine și rău, ep. 5
2,30 Veronica, ep. 19
3,00 Fluke, o minune de cățel (r)
4,30 Walker, polițist texan, ep. 11
5,30 Seinfeld (r)
6,00 20.000 de leghe sub mări (r)

ANTENA 1

7,00 Observator
8,00 Pantera Roz la Olimpiadă (d.a.)
8,30 Și cățeii merg în Rai 2 (animație, SUA). Regia: Paul Sabella, Larry Leker.
10,00 Știri
10,10 Hibernatus (comedie, Franța, 1969). Regia: Edouard Molinaro. Cu: Louis de Funes
12,00 Levintza Men (spectacol de prezentare al colecției masculine 2000 semnată de Doina Levintza)
13,00 Știrile amiezii
13,15 'Neața la români (ediție specială dedicată zilei naționale a României)
19,00 Observator
20,00 Divertis Go Show
21,00 Ultimul samaritean (acțiune, SUA, 1991). Regia: Tony Scott. Cu: Bruce Willis, Damon Wayans, Chelsea Field
23.00 Observator
23,30 Noaptea tîrziu cu Mircea Badea
0,30 *Joc dublu* (thriller, SUA, 1984). Regia: Brian De Palma. Cu: Craig Wasson, Melanie Griffith, Greg Henry
2,30 Ultima femeie (dramă, Franța/Italia, 1977). Cu: Gerard Depardieu, Ornella Muti
4,00 Noaptea tîrziu cu Mircea Badea (r)
5,00 Polițist sau delincvent (comedie, Franța, 1979). Regia: Georges Lautner. Cu: Jean-Paul Belmondo, Georges Geret

ACASA

6,30 Teleshoping
7,00 Știrile de Acasă (r)
7,40 Acasă la bunica (r)
7,50 Căsuța poveștilor: Lassie, ultimul episod
8,15 Miracolul iubirii (r)
9,05 Dragoste și putere (r)
9,30 Fiorella (r)
Teleshoping
10,30 Luisa Fernanda (r)
11,20 Iubire fără limite (r)
12,10 Dragoste nebună (r)
13,00 Acasă la români - ediție specială
14,00 Căsuța poveștilor: Huckleberry Finn
14,30 India în flăcări (aventuri, SUA, 1937). Regia: John Ford. Cu: Shirley Temple, C. Aubrey Smith, Victor McLaglen, June Lang, Michael Whalen
16,15 Căsuța poveștilor
16,30 Miracolul iubirii
Acasă la români
17,30 Dragoste și putere
Știrea zilei
18,00 Fiorella
18,50 Acasă la bunica
19,00 Iubire fără limite
Căsuța poveștilor: Dorințele lui Willie
20,00 Știrile de Acasă
20,40 Dragoste nebună
21,40 Luisa Fernanda
Știrea zilei
22,45 Cinemateca de acasă: "*Hello, Dolly*" (muzical, SUA, 1969). Regia: Gene Kelly. Cu: Barbra Streisand, Walter Matthau, Michael Crawford, Louis Armstrong
1,15 Acasă la români (r)
Teleshoping
2,25 Dragoste și putere (r)
2,50 Știrile de Acasă (r)

HBO

10,00 Capcană pentru turiști (aventuri, SUA, 1998). Regia: Richard Benjamin. Cu: Daniel Stern, Julie Hagerty, Margot Finley
11,30 Ierarhia (acțiune, SUA, 2000). Regia: John Terlesky. Cu: Michael Biehn, Patrick Muldoon
13,15 Major League 3 (comedie, SUA, 1998). Regia: John Warren. Cu: Scott Bakula, Corbin Bernsen
15,00 Te iubesc, nu mă atinge (comedie, SUA, 1998). Regia Julie Davis. Cu: Marla Schaffel, Mitchell Whitfield
16,30 Poodle Springs (thriller, SUA, 1998). Regia: Bob Rafelson. Cu: James Caan, Dina Meyer, David Keith
18,15 Lucruri foarte rele (comedie, SUA, 1998). Regia: Peter Berg. Cu: Christian Slater, Cameron Diaz, Jon Favreau, Jeremy Piven
20,00 Mihai Viteazul (istoric, România, 1970). Regia: Sergiu Nicolaescu. Cu: Amza Pellea, Sergiu Nicolaescu, Colea Răutu, Constantin Codrescu, Irina Gărdescu, Ioana Bulcă, Ilarion Ciobanu, Florin Piersic, Mircea Albulescu, Olga Tudorache, Mihai Mereuță.
23,30 *Santana*: Supernatural (concert)
1,00 Club Wild Side (erotic, SUA, 1999). Regia: Lawrence Unger. Cu: Jason Schnuit, Brande Roderick
2,45 Fiica soldatului (dramă, SUA, 1998). Regia: James Ivory. Cu: Kris Kristofferson, Barbara Hershey, Leelee Sobieski

PRIMA

7,00 Milagros (s), ep. 165
8,00 Prima Mix!
14,00 Cu Tibanu la pescuit și vînătoare
15,00 Milagros (s), ep. 166
15,55 Clip Art
16,00 Obiectiv
17,00 Detectivi de elită, ep. 49
18,00 Focus
19,00 Real TV
19,30 Impact
Caricatura zilei
20,00 Vrei să fii miliardar?
21,00 *Instinct primar* (thriller, SUA, 1992). Regia: Paul Verhoeven. Cu: Michael Douglas, Sharon Stone
22,50 Cronica cîrcotașului
23,00 Impact (r)
23,30 Detectivi de elită (r)
0,30 Soții nărăvașe (erotic, SUA)
2,00 Focus (r)
3,00 Răpirea (dramă, SUA, 1993). Regia: Charles Correl. Cu: Megan Follows, David Soul

TELEM'

14,00 Desene animate: Albă ca zăpada
15,00 Lovitură periculoasă (r)
16,30 Documentar: Lumea științei
17,00 Gîndul de vineri
19,00 Club "M" (divertisment)
20,00 Desene animate
20,30 Copacul joshua (acțiune). Cu: Dolph Lundgren, George Segal.
22,00 Tele Obiectiv
22,30 Inimă de tigru (acțiune). Cu: TJ Roberts, Jennifer Lyons.
0,00 Film artistic

TV EUROPA NOVA

■7,00 Bună dimineața, România ■9,00 Fereastra deschisă ■10,00 Teleshopping ■10,25 Economic ABC (r) ■10,50 Gura lumii (r) ■11,00 Dați vina pe Corina (r) ■12,00 Linia întîi (r) ■13,00 Ora unu a venit ■13,05 Linia întîi - continuare (r) ■14,00 Cîntecul și casa lui (r) ■15,00 Teleshopping ■15,30 Tinerețe fără bătrînețe ■16,00 Domino ■17,00 Nova antistres ■18,00 Puțin, dar bun ■18,10 Puzzle - concurs de cultură generală ■18,30 Infonova ■19,00 Telejurnal ■19,30 Economic ABC ■19,45 Gura lumii ■20,00 Dan Diaconescu în direct ■21,00 Derrick, ep. 59 ■22,00 Concert ■23,00 Dreptul la apărare ■23,15 Viața noastră cea de toate zilele ■1,00 Ora unu a venit ■1,05 Post Meridian

RADIO TRINITAS

6,00 Rugăciunea de dimineață ■6,15 Psalmi ■6,30 Știri ■6,35 Viața Cetății (Informații utile, Rubrică economică, Curier legislativ, Sfatul medicului, Calendar) ■7,30 Știri ■7,35 Viața Cetății (Actualitatea, Concursul dimineții, Rubrica rutieră, Rețeta zilei, Revista presei, Agendă culturală, Avanpremieră) ■8,30 Știri ■8,35 Cuvîntul care zidește (Lectură biblică, Sinaxar, Cateheză, Exegeză) ■9,00 Sfînta Liturghie - transmisiune directă de la Catedrala Mitropolitană ■11,00 Dialoguri de seară (reluare) ■12.00 Avanpremieră muzicală ieșeană ■12,30 Știri ■12,35 Muzică bizantină ■13,00 Concert de prînz - muzică clasică ■14.00 Credință și sănătate ■15:00 Muzică bisericească corală ■ 15.30 Actualitatea ieșeană- Emisiune informativă ■16,00 Vecernia - transmisie directă de la Catedrala Mitropolitană ■17,00 Acatistul Cuvioasei Parascheva ■18,00 Muzică populară ■18,30 Iubirea aproapelui (reluare) ■19,30 Știri ■19,35 Povești ■20,00 Povestioară biblică ■20,30 Actualitatea ieșeană - Sinteza zilei ■21,00 Cuvîntul care zidește (reluare) ■21,30 Vîrstele tinereții ■22,30 Concert de seară - muzică clasică ■23,00 Rugăciunea de seară ■0,00 Miezonoptica ■1,30 Armonii nocturne - Orașele Eutherpei

Radio CONTACT

06:00 -08:00 BUNA DIMINEATA (LUPTA CU SOMNUL) - cu LAURA IVANCIOIU si RAZVAN POPESCU
Emisiune matinala
08:00 -10:00 LUPTA CU SOMNUL - cu TUDOR FLOREA
10:00 -12:00 TOVARASII MEI - cu POHRIB, FURDUI si DJ ARMAND
12:00 -17:00 CONTACT FM - cu DIANA BESMECIUC, MARIUS VOICESCU, DOMINIQUE IANCU Program de divertisment:muzica non- stop, concursuri,informatii diverse (in special din show-biz)
17:00 - 19:00 VOTEAZA CE URMEAZA - cu ANDU CAMPU si MANUEL DINCULESCU
Emisiune muzicala, in care ascultatorii aleg piesa ce urmeaza a fi difuzata.
17:30 - 17:37 JURNAL - cu ROXANA NICULESCU COSTEI
Editie informativa, ce cuprinde cele mai importante stiri ale zilei.
18:55 - 19:00 OGLINDA MILENIULUI
19:00 - 20:00 MUZICA SI DEDICATII LA 11.33.42
20:00 - 20:15 FANTA FIESTA - cu RALUCA MOIANU si ADRIAN POPESCU
20:15 - 21:00 CU LIANA...SEARA DE SEARA-cu LIANA STANCIU
21:00 - 22:00 STUDIO M - cu SORIN MOCANU
Interviuri cu cele mai mari vedete ale muzicii internationale, muzica live si raspunsurile starurilor la intrebarile fanilor
22:00 - 05:00 VINERI NOAPTE NU MI-E SOMN- cu DJ ARMAND
Emisiunea creeaza cadrul perfect in care se intalnesc buna dispozitie, dedicatiile si dansul.

CONTACT STIRI: (buletine de stiri de aprox 4 min);
Din ora in ora , de la 06:30 la 22:30.
DIVERTIS RADIO BLITZ: la 07:15 si 18:15

RADIO IAȘI

6,00 Diminețile noastre
7,00 Radiojurnal Radio România Actualități
7,30 Diminețile noastre (continuare)
9,00 Agenda electorală
9,05 Ora de muzică
10,00 Radiocircuit
11,00 Buletin de știri
11,05 Meridian (Radio-magazin)
12,00 Buletin de știri
12,05 Meridian (continuare)
13,00 Radiojurnal Radio România Actualități
13,15 Actualități de prînz
14,00 La zi în viața partidelor
14,30 La un pas de week-end
15,00 Buletin de știri
15,05 La un pas de week-end (continuare)
16,00 Radiojurnal Radio România Actualități
16,15 Cotidian sonor
16.30 Alegeri locale 2000
17,30 Cotidian sonor (continuare)
18,00 Buletin de știri
18,05 Dedicații muzicale
19,00 Radiojurnal Radio România Actualități
19,20 Agenda electorală
19,30 Univers muzical
21,00 Evenimentele zilei; Sport
21,30 Melodii în cheia fascinației

RADIO NORD - EST

6,00 BBC: Buletinul de știri și Actualitatea
6,30 Micul dejun - pentru o dimineață mai bună
Emisiune matinală de informații, concursuri și muzică: știri din actualitatea locală și națională (8,00-8,15 BBC: Bultetinul de știri și Actualitatea), informații utilitare, horoscop (6,45 și 7,45), meteo (6,55 și 7,55), Cristiana - cu profesorul de religie Victor Cireașă (5,50 și 8,25), informații economice (9,07), relatări, interviuri în direct, concursul La Multi Ani! (9,35 - tragerea la sorți)
Realizatori: Gabriel Avasiloaei și Mihaela Culiceanu
10,00 10 PLUS
De la ora 10-n sus asteaptă-te al ce e mai bun! Muzică, o grămadă de informații și concursuri. De la 10-n sus, o emisiune de nota 10 plus! (11,00-11,15 - BBC, 12,06 Scurtă istorie, 12,45 Cea mai enervantă piesă)
Realizator: Alina Balaș
14,00 BBC: Buletinul de știri și Actualitatea
14,30 Nord-Est Cafë
Muzică de calitate, animație, știri, sport (16,15) și concursuri.
Realizator: Costi Rezlescu
17,00 Puls Nord Est - cel mai important grupaj informativ al zilei (știri, reportaje, interviuri, relatări din actualitatea locală și națională)
18,00 BBC: Buletinul de știri și Actualitatea
18,30 Scurtă istorie
Realizator: Octavian Tudorache
19,00 Punctul pe I
Talk-show social-politic
Realizator: Corina Gâlcă
21,00 BBC: Buletinul de știri și Actualitatea
21,30 Surprise Party. Dedicații și muzică de party, toată noaptea.
Realizator: Alexandru Minea

9,15; 13,15; 19,15 Alo, Generația Sto?! - telefonul care te surPRINDE - rubrică de Daniel Buzdugan și Octavian Tudorache
8,45; 13,45; 17,45 Scafandru de Bahlui - tabletă de Cătălin Mihuleac
7,25; 9,25; 11,25; 13,25; 15,25; 17,25 Power-play-ul zilei - prezentat de Costi Rezlescu

Oferta săptămînii: TELECOMUNICAȚII

Tec Telecom
Str. Ghica Vodă nr. 14, Iași, Tel/Fax: 032-232638, 233910, email: tectel@mail.dntis.ro
NOI SPUNEM ZERO DISTANȚELOR !
INSTALARE ȘI SERVICE
centrale telefonice | rețele structurate | alarme antiefracție | sisteme video

dialog — Distribuitor Autorizat
Telefoane celulare la preturi excelente
A saptea luna abonament gratuit *
Cadou 1 husa sau un incarcator auto.
* pentru abonamente cu minute incluse
Tec Telecom Str. Ghica Voda nr. 14 Tel/Fax: 032-233910 , 032-232638

dialog — 4$ *Fără TVA. DIALOG INEDIT
O lună gratuită pentru abonamentele cu minute incluse.Conectare gratuită
le modèle dealer autorizat
V. Alecsandri 11-12 tel/fax 032 211664
Sf. Lazăr 53 tel/fax 032 239003
Alcatel db OneTouch Max
975.000 lei*
*Pret cu TVA valabil pentru conectare

dialog
La DarDialog ninge cu daruri!
15 Renault Clio Simbol plus 2001 alte daruri
EUROTEL 2000
BOSCH 509 db
MOTOROLA m 3688
MITSUBISHI TRIUM
SAGEM RC 810
9$*
Inclusiv pentru abonamentul de 4 $!
Aboneaza-te repede! Sansele tale de cistig cresc incontinuu!
IASI, B-DUL INDEPENDENTEI, BL. B 1-5, TEL/FAX: 032.259.429
*Fara TVA,Stoc limitat
**Oferta Dialog este valabila pt. D50-D1000

LA EUROBIT VORBA DULCE MULTE ADUCE!
Abonează-te la CONNEX prin EuroBIT și ai multe de câștigat!
Mitsubishi MARS WAP 19$* NOKIA 5110 3$*
Câștigi pe loc multe premii surpriză în magazine și în plus ești înscris la tragerea la sorți pentru
marele premiu cu multe zero-uri: 25.000.000 lei!**
Împreună cu oferta CONNEX 1 - 31 decembrie:
Noul abonament promoțional CONNEX Cent sau 50% reducere la abonament timp de 3 luni pentru oricare dintre celelalte abonamente CONNEX.
Iași, Str. Cloșca, nr. 6 (Complex Comercial Ștefan cel Mare)
Tel-Fax: 213.752, 216.753, 092-358.006
EuroBIT — EXPERT CENTER
DREPTURI DE AUTOR © 2000. NOKIA MOBILE PHONES. TOATE DREPTURILE REZERVATE. **TRAGEREA LA SORTI VA AVEA LOC PE DATA DE 15 IANUARIE.
*Preț fără TVA. Oferta este valabilă numai prin conectare la rețeaua CONNEX în limita stocului disponibil.

Toamna cad...PRETURILE !
03 noiembrie - 30 noiembrie
Mitsubishi Trium Astral **5$***
Oferta CONNEX
Primesti 50 % reducere la abonament timp de 3 luni si o cartela reincarcabila Kamarad*) cadou
Str A Panu, nr 28, tel 032/211130, 092/376367
Log-Soft — dealer autorizat CONNEX
*)Contine un credit initial de 1$.Activarea cartelei pana la data de 8 dec. atrage primirea unui credit suplimentar de 4$
* Pret fara TVA. In limita stocului si numai cu conectare la reteaua CONNEX.

dialog — Distribuitor Autorizat
HALLEY
MOTOROLA M3888
671.500*
Str. Stefan cel Mare si Sfant, nr.13, vis-a-vis de Casa Modei
telefon: 032-276004
Bulevardul Independentei, nr.1-5, in incinta FARMAVET
telefon: 032-278180

dialog — PRETURI EXCEPTIONALE !!!
A șaptea lună de abonament gratuită pentru abonamentele cu minute incluse D50-D100
Telefoane la **16$** * fără TVA și cu plata în rate
ABONAMENT LUNAR * 4$
Sistem propriu de rate — Girexim
Gavril Muzicescu 7A, parter, tel: 215981; Independenței D1, tel: 111257; program: 10-19, sîmbăta: 9-13

dialog — ALCATEL 34$ — NOKIA 69$
Media Invest
Iasi, Hotel Continental, tel. 218.427
incinta fost RC STAR, tel. 210.642
TOMBOLA CU PREMII
* la abonamente cu minute incluse
Telefoane de la 20$
4$ DIALOG INEDIT

dialog
Telefoane de la **14$***
• perioadă minimă de abonament : 6 luni !!!
• abonament minim 4$/lună
* fără TVA, în limita stocului disponibil
Amateos în dialog permanent cu Dvs. !
Str. C. Negri 62, tel. 094-644667, 032-212697

Log-Soft Str. A. Panu, 28. tel.032-211130 — MOTOROLA
STATII RADIO -leasing si rate-
YAESU Authorised Dealer

dialog
NINGE cu daruri — FII PE FAZĂ
Abonează-te la Dialog în perioada 27.11-28.12.2000
și poți câștiga 15 RENAULT Clio Symbol plus 2001 alte daruri!
În plus la fiecare conectare vei primi un bonus: o husă sau un încărcător auto oferit de
s.c. LOCADO COM s.r.l.
IASI, B-DUL INDEPENDENTEI NR. 27, TEL:214259
Ofertă valabilă pentru abonamentele cu minute incluse

Oferta toamnei
3 noiembrie - 30 noiembrie
Mitsubishi Trium **0,03 $*** — NOKIA 5110 **9 $***
• Primești 50% reducere la abonament timp de 3 luni și o cartelă reîncărcabilă KAMARAD* cadou.
* conține un credit inițial de 1 $ activarea cartelei pînă la 8.12.2000 atrage primirea unui credit suplimentar de 4$
COMAT Sos. Păcurari 589 (fostul Coleus) Tel./fax: 162.279, mobil 093.259852
Bd. Ștefan cel Mare 8, parter, tel./fax 211.790, mobil 092. 262123
dealer autorizat CONNEX
Drepturi de autor © 2000. Nokia Mobile Phones. Toate repturile rezervate.
* Prețurile nu includ TVA. Ofertă este valabilă numai cu conectare la rețeaua Connex, în limita stocului disponibil

dialog — Distribuitor Autorizat
GIROS COMPANY
IASI str. Sf. Lazar nr. 45
tel. 032-210872, 237820
HIRLAU str. Stefan Cel Mare nr. 20
tel. 032-720081
SOLUTIA COMUNICARII PERFECTE
Aboneaza-te la dialog si poti castiga unul din premiile:
15 RENAULT Clio
1001 telefoane mobile ALCATEL
1000 televizoare LG

PANORAMIC

Dinamo și Rapid încurcă pe Poli

Ieri după amiază era programată o ședință a Consiliului de Administrație al FCM Poli Iași în care trebuiau discutate mai multe probleme privind viitorul grupării din Copou, inclusiv privind activitatea de la nivelul Centrului de Copii și Juniori. Partida de Cupa României dintre Rapid și Dinamo a schimbat însă datele problemei, membrii CA preferînd să urmărească acest ultim meci intern important al anului. Drept urmare, ședința a fost amînată pentru săptămîna viitoare, în ziua de marți. **(Ov. Minea)**

Baschetbalistele s-au întrecut pe ele

Reprezentativa feminină de baschet a României s-a calificat la turneul final al Campionatului European, după victoria obținută cu 87-62 (20-17, 43-29, 68-49) în fața selecționatei Lituaniei, într-un meci disputat în Sala Sporturilor din Arad. Meciul a fost urmărit de aproximativ 2.500 de spectatori. Antrenorul federal Jean Antonescu a declarat că reprezentativa României s-a autodepășit în această partidă. ***„În prima repriză jucătoarele române au evoluat de la egal la egal cu adversarele lor, dar în a doua și a treia repriză fetele au jucat excepțional și s-au distanțat la 30 de puncte. Și-au permis să facă și spectacol. Toate jucătoarele au evoluat foarte bine, în special Diana Ciupe, Laura Nițulescu, Monica Broșovsky și Simona Nicolae"***, a adăugat antrenorul federal. Turneul final al Campionatului European de baschet feminin se va desfășura, anul viitor, în Franța.

Echipe croate și bulgare în campionatul românesc de rugby?

Președintele Federației Române de Rugby, Dumitru Mihalache, a declarat că federațiile din Moldova, Croația și Bulgaria au solicitat FRR înscrierea în campionatul României a unor echipe de club din aceste țări. ***„Federația Română de Rugby dorește să creeze un pol estic al rugbyului. Solicitarea acestor federații dovedește că rugbiul românesc este apreciat peste hotare"***, a precizat președintele FRR. Mihalache a mai spus că două instituții media din Anglia ar putea investi, în următorii cinci ani, suma de un milion de dolari în rugbiul din România. ***„Am purtat discuții cu anumite persoane care s-au arătat interesate să ajute rugbiul din România. FRR trăiește în special din finanțarea externă și, de aceea, această sumă ar fi benefică în situația grea în care ne aflăm. Sper să reușim semnarea acestui parteneriat"***, a precizat Mihalache.

Comisie de arbitraj independentă

Adunarea Generală a Ligii Profesioniste de Fotbal a aprobat, înfiintarea unei comisii de arbitraj independentă de Federația Română de Fotbal, de LPF și de cluburi, care să înceapă să funcționeze din returul acestui sezon, a declarat președintele LPF, Dumitru Dragomir. ***„FRF și LPF se vor ocupa numai de observatori, iar această comisie de arbitraj va fi independantă și din punct de vedere financiar, iar deciziile ei nu vor putea fi contestate la Comitetul Executiv al federației"***, a spus Dragomir, care a precizat că FRF va avea dreptul să intervină în hotărîrile comisiei numai atunci cînd acestea vor încălca regulamentele de fotbal. Președintele FRF, Mircea Sandu, care a propus înființarea acestei comisii, a înaintat și trei nume posibile de conducători ai acestui nou organism: Gheorghe N.Gherghe, Adrian Porumboiu și Mircea Neșu.

Viorel Moldovan a devenit idolul suporterilor lui Nantes

Torpila atlantică

■ *atacantul român Viorel Moldovan a ajuns să marcheze meci de meci, iar echipa sa, FC Nantes, a ajuns în coasta liderului campionatului francez*

Viorel Moldovan a înscris al doilea gol al partidei FC Nantes - AS Monaco, la scorul de 1-1, aducînd practic victoria fotbaliștilor de la Atlantic, care au mai înscris, pînă la urmă și al treilea gol.

În acest moment, Nantes, cu cel mai productiv atac din Liga franceză (30 de goluri în 17 meciuri) , se află pe locul II cu 30 de puncte, la egalitate cu Sedan, și la un singur punct în urma liderului, Girondins Bordeaux, fotbaliștii nantezi avînd și o restanță de disputat. Monaco, echipă ce deține titlul de campioană, a înscris unicul gol prin suedezul Pontus Farnerud și a încheiat meciul cu un jucător în minus, Martin Djetou fiind eliminat în finalul partidei. A fost cea de-a cincea înfrîngere a monegascilor în ultimele șase meciuri.

Bordeaux a ratat desprinderea în fruntea clasamentului, fotbaliștii „girondini" nereușind decît o remiză albă cu Bastia, chiar în fieful propriu de pe „Parc Lescure". În același timp, Sedan, una dintre revelațiile ediției, a avut ocazia unei victorii de prestigiu pe „Gérland" împotriva lyonezilor, dar Marlet și Sonny Anderson au reușit să egaleze pentru gazde de la 0-2. A fost un avertisment pentru elevii lui Jacques Santini, care vor trebui să întîlnească săptămîna viitoare, tot pe „Gérland" pe Spartak Moscova, în Liga Campionilor.

Rezultate, marcatori: ***Olympique Marseille - St. Etienne 2-1 (0-0).*** Weah ('81), Adriano ('88) / Huard ('81); ***Girondins Bordeaux - Bastia 0-0; Olympique Lyon - Sedan 2-2 (0-0).*** Marlet ('68), S. Andersson ('85) / N'Diefi ('48), Mionnet ('52); ***Lille - Strasbourg 1-1 (1-1).*** Peyrelade ('25) / Martins ('34); ***Toulouse - Troyes 2-1 (1-1).*** Bonilla ('15), Regragui ('84) / Grousse ('31); ***Nantes - Monaco 3-1 (1-0).*** Carrière ('26), Moldovan ('70), Ziani ('88 - penalty) / Farnerud ('66); ***Auxerre - Metz 1-0 (1-0).*** Guivarc'h ('27); ***Guingamp - Lens 0-1 (0-0).*** Sibierski ('51); ***PSG - Rennes 0-1 (0-1).*** Chapuis ('30).

Clasament: 1. Bordeaux - 31 p; 2. Nantes - 30 p (+10); Sedan - 30 p (+7); 4. Guingamp - 28 p; 5. Lille - 27 p; 6. Lens - 27 p. **Golgeteri**: Alex (St. Etienne), Robert (PSG) - 10 goluri; Pauleta (Bordeaux) - 9; Djukic (Troyes), Néw (Bastia), Anderson (Lyon) - 8.

Trei întrebări pentru Viorel Moldovan

■ *microinterviu acordat de internaționalul român corespondentului agenției „Reuters"*

- Iar ai marcat, Viorele!

- Mai importantă este victoria, sînt satisfăcut de echipă și de mine însumi. Succesul împotriva lui Monaco este urmarea efortului colectiv. Mă bucur că, după cîteva jocuri bune, am reușit să ajungem pe locul II.

- Crezi că jocul tău e în creștere...

- Da, e adevărat, mă simt din ce în ce mai bine. Sper să pot continua pe acest drum...

- Iată că ai înscris 10 goluri de cînd ești la Nantes. Ai un obiectiv fixat pentru finalul stagiunii?

- Nu în mod special. Am marcat șase goluri în campionat și patru în Cupa UEFA. Nu văd de ce m-aș opri aici, din moment ce mă simt foarte bine, din punct de vedere fizic. Mai important e să nu mă accidentez, să rămîn în picioare, fiindcă mai sînt multe meciuri de jucat și am de gînd să mai marchez goluri...

Asaltul echipelor mici din NBA

■ *New York Knicks este cea mai bogată echipă de baschet din lume*

Echipe de pluton (Boston Celtics) sau chiar codașe (Atlanta Hawks) au obținut în această săptămînă victorii suprinzătoare în deplasare în campionatul profesionist de baschet nord-american. Prima a evoluat în Gund Arena din Cleveland, unde au reușit să învingă mai clar decît o arată scorul (87-72) pe lidera Diviziei Central, Cavaliers. Meciul s-a decis în sfertul al doilea, cîștigat de oaspeți cu un incredibil 29-4. Stupoare și în MCI Center din Washington, unde una dintre codașele NBA, Atlanta Hawks, a surclasat pe Wizards cu 102-75. „Șoimii" au terminat în avantaj prima jumătate a partidei (50-30), ei avînd în Lorenzen Wright (23 de puncte înscrise) cel mai bun jucător.

În American Airlines Arena din Miami, Heat a clacat pentru a patra oară consecutiv, cei care i-au învins de data aceasta fiind cei din Milwaukee. Pe final, Bucks a remontat un handicap de 22 de puncte, iar Sam Cassell a dat lovitura de grație cu un coș de 3 puncte, reușit în ultima secundă a partidei: 102-101!

Oarecum neașteptată victoria celor din Seattle, SuperSonics surprinzîndu-i pe cei de la Portland TrailBlazers chiar la ei acasă: 105-93. Cu Nate McMillan pentru prima dată pe banca tehnică, oaspeții și-au construit încă din primul sfert un avantaj confortabil (14 puncte), menținut pînă în final în special grație jocului bun al cuplului Gary Payton (24 p) - Rashard Lewis (18 p). Reeditarea finalei de anul trecut a dat cîștig de cauză campionilor, Los Angeles Lakers învingînd Indiana Pacers cu 124-107. Kobe Bryant a contribuit cu 37 de puncte la victoria „laker-ilor", în timp ce Shaquille O'Neal a marcat 27 de puncte, a reușit 14 recuperări și a dat cîte 6 „capace", respectiv pase decisive.

Cunoscuta revistă economică americană „Forbes" a dat publicității un interesant material referitor la echipele din NBA. Astfel, „Forbes" opinează că cea mai scumpă echipă a campionatului profesionist nord-american de baschet este Knicks, formația din New York avînd un „preț de piață" de 395 de milioane de dolari. Campioana en-titre, Los Angeles Lakers, valorează 360, iar Chicago Bulls, fostul team al inegalabilului Michael „Air" Jordan, 314 de milioane. Cea mai „ieftină" echipă din cele 29 ale NBA este cea din Vancouver, Grizzlies fiind cotată la doar 118 milioane. „Forbes" ia sub lupa și prețurile biletelor. Knicks este în frunte și la acest capitol, media de 91,15 dolari fiind cea mai ridicată din NBA. Adăugînd și costurile parcării și al snacks-urilor, o familie compusă din patru persoane lasă la un meci aproape 470 de dolari! Astfel se explică faptul că visteria clubului new-yorkez s-a umplut cu 152 de milioane de dolari în sezonul trecut, în timp ce Lakers a avut venituri de 133,2 de milioane, iar Bulls de 112,2 milioane de dolari. **(TURÓS-JAKAB László)**

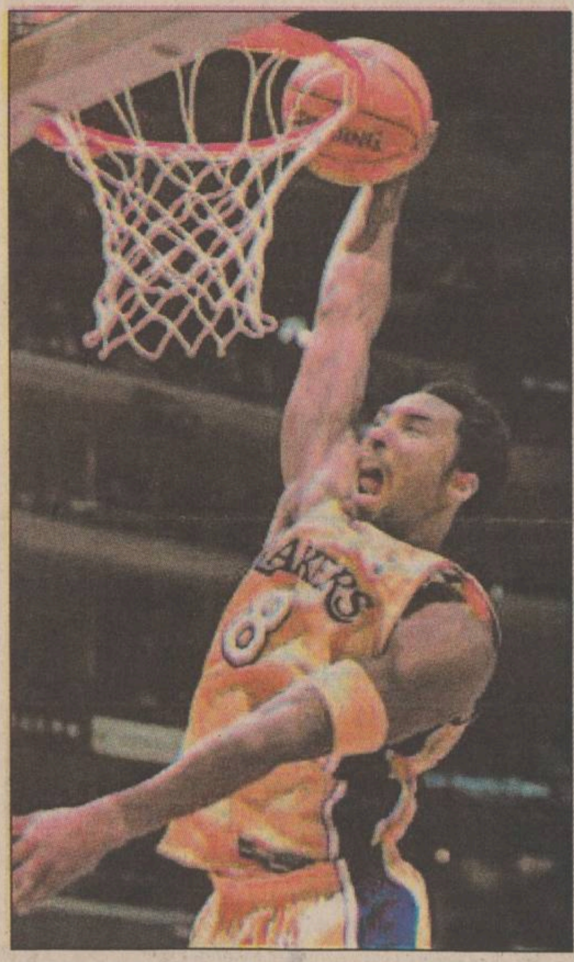

Kobe Bryant, noua vedetă de la Los Angeles Lakers

Inter - cîrpa tuturor

■ *Parma a marcat de șase ori în poarta echipei lui Tardelli*

Italia. Parma a zdrobit pe Inter Milano cu 6-1 în prima manșă a sferturilor de finală ale Cupei Italiei, administrînd echipei antrenate de Marco Tardelli una dintre cele mai grele înfrîngeri din întreaga sa istorie și „încununînd" astfel startul de sezon catastrofal al echipei milaneze. Inter nu mai suferise o înfrîngere la cinci goluri diferență de pe 8 ianuarie 1998, cînd cedase în fața eternei rivale AC Milan, în campionat. De asemenea, interiștii au pierdut nouă din ultimele zece meciuri oficiale jucate pe terenul Parmei. Golurile echipei gazdă au fost marcate de șase jucători de naționalittăi diferite: argentinianul Nestor Sensini ('18), francezul Johan Micoud ('33), columbianul Johnnie Montano ('34), brazilianul Amoroso ('39), ghanezul Stephan Appiah ('53) și italianul Luigi Sartor, fost jucător la Inter ('61). Golul de onoare al oaspeților a fost reușit de uruguaianul Alvaro Recoba ('44). Lazio a învins cu 2-1 pe Udinese, prin golurile marcate de Dejan Stankovic ('86) și Pavel Nedved ('87), respectiv Massimo Margiotta ('48).

Anglia. Liverpool a fost echipa vedetă a meciurilor din turul patru al Cupei Ligii Angliei, învingînd în deplasare cu 8-0 echipa de ligă secundă Stoke City! Liverpool pierduse trei din ultimele patru meciuri jucate în campionat, văzîndu-și șansele la titlu dispărînd și a tremurat serios și în primele minute ale meciului cu Stoke, cînd atacantul gazdelor, Peter Thorne, a nimerit bara. Apoi echipa lui Houllier s-a dezmeticit și a marcat gol după gol, prin Christian Ziege, Vladimir Smicer, Markus Babbel și Robbie Fowler, ducînd scorul la 4-0 la pauză. Festivalul golurilor a continuat și după pauză, cînd au înscris Sami Hyypia, Danny Murphy și Fowler de încă două ori. Trei echipe din Premier League au părăsit Cupa Ligii încă din această fază, cum pățise cu o zi înainte și Manchester United. West Ham United a pierdut acasă cu 1-2 în fața lui Sheffield Wednesday, Newcastle a fost întrecută cu același scor de Birmingham City, iar Derby County a fost eliminată de Fulham cu 3-2. În sferturile de finală se vor juca meciurile Manchester City - Ipswich, Birmingham - Shefffield Wednesday, Liverpool - Fulham și Crystal Palace - Sunderland.

Germania. SC Freiburg a pus capăt seriei de 13 meciuri consecutive fără înfrîngere a lui Bayer Leverkusen, eliminînd fosta echipă a lui Lupescu cu 3-2 în turul al treilea al Cupei Germaniei. Leverkusen, echipă antrenată de fostul selecționer Berti Vogts, a deschis scorul în minutul 23, prin brazilianul Robson Ponte, dar Freiburg a egalat din penalty, prin georgianul Levan Kobiaschwili, nouă minute mai tîrziu. Sebastian Kehl a dus scorul la 2-1 pentru out-sideri înainte de pauză, iar veteranul Ulf Kirsten a readus egalitatea în minutul 74. Atacantul francez al lui Freiburg, Regis Dorn, avea să stabilească învingătoarea, prin golul înscris cu un minut înainte de expirarea timpului regulamentar. Schalke 04 a intrat în semifinale în urma victoriei cu 2-1 în fata Borussiei Dortmund, al doilea succes consecutiv în eternul duel al echipelor din Valea Ruhrului, după categoricul 4-0 din campionat. ***Celelalte rezultate:*** VfB Stuttgart - Hanover 96 2-1; München 1860 - VfL Bochum 0-5; Borussia Mönchengladbach - Nürnberg 1-0; Union Berlin - SSV Ulm 4-2; VfL Wolfsburg - MSV Duisburg 4-3 (lov. de dep.); FC Magdeburg - Karlsruhe 5-3.

Belgia. Echipa lui Ciobotariu și Selymes, Standard Liege, a fost învinsă cu 1-0 de Lokeren în turul al treilea al Cupei Belgiei. Celelalte rezultate au fost: Westerlo - Beveren 3-1; Verbroedering Geel - Genk 0-4; Germinal Beerschot - Ingelmunster 2-1; Meldert - Cercle Bruges 1-2; Lommel - La Louviere 3-0. Meciurile Antwerp - St. Truiden și Anderlecht - Ghent au fost amînate.

Scoția. Rezultate înregistrate în etapa a XVIII-a: Dunfermline - Hearts of Midlothian 1-0; Hibernian - Celtic 0-0; Motherwell - St. Mirren 2-0; Dundee United - Kilmarnock 0-1; St. Johnstone - Aberdeen 0-0. Clasament: 1. Celtic 45 p; 2. Hibernian 38 p; 3. Kilmarnock 33 p; 4. Rangers 32 p; 5. Hearts 25 p. **(ICT)**

În imagine, Alvaro Recoba, uluit de evoluția Interului la Parma

Meteorologii ne-au prevenit:

Avem de înfruntat o iarnă foarte grea!

Se apropie friguri cum n-am mai îndurat demult. Vom tremura din nou prin stații, așteptând autobuzul care se apropie ezitant, alunecând printre nămeți. Vom urmări cu interes traseul giga-caloriei prin calorifere. Probabil că cea mai bogată sursă de vitamina C vor fi murăturile puse de soacră la borcan!

Cu o asemenea alimentație săracă în vitamine și pe un asemenea ger, așteptăm de la organismul nostru să reziste eforturilor de tot felul, oboselii și stresului. Aproape că-i invidiezi pe urșii care la ora asta hibernează liniștiți! Ei simt că organismul lor e slăbit și știu că nu pot găsi resurse suficiente pentru a înfrunta iarna și atunci trag un pui de somn până în primăvară, când pericolul trece.

Pe de altă parte, iarna poate fi o perioadă minunată, dacă ești bine pregătit pentru ea. Câte petreceri, câte zile onomastice! Moș Nicolae și Moș Crăciun, febra pregătirilor (dar și oboseala și stresul lor), cadouri și iar pregătiri și iar petreceri: Revelionul! Excursii, săniuțe, patine, schiuri, ghețuș, derdeluș!

Cu o cură de ***Supradyn***, ne putem fortifica organismul astfel încât să ne bucurăm cât mai mult posibil de aspectele plăcute ale iernii și să micșorăm pe cât se poate riscurile de a ne extenua și de a ne îmbolnăvi.

Cu câte o singură tabletă de ***Supradyn*** pe zi, timp de 10 zile, vom reuși să ne umplem bateriile cu energia de care avem nevoie în lupta cu nămeții (dar și la serviciu, la dans, la curățenia de Crăciun, la pregătiri și la petreceri prelungite până a doua zi).

Supradyn conține 12 vitamine, 8 minerale și oligoelemente care ne vor ajuta să ieșim din iarnă cel puțin la fel de bine cum am intrat.

***SUPRADYN** - rezerva ta de energie*

Acest medicament se poate elibera și fără prescripție medicală. Se recomandă citirea cu atenție a prospectului. Dacă apar manifestări neplăcute, consultați medicul sau farmacistul.

B.C.U. „M. EMINESCU" IAȘI
PECU

CITIȚI ÎN PAGINA 5A

Omul care face bani cu ciocanul

CITIȚI ÎN PAGINA 2A

Americanii lui Flaișer ies la iveală

ÎN PAGINILE 3A ȘI 8A

1 Decembrie, sărbătorit în surdină

Nr. 286 (2877)
16 PAGINI
3500 LEI

Publicație a Grupului de Media Monitorul – Curentul

Monitorul

Ziarul care stă de vorbă cu oamenii

SÎMBĂTĂ, 2 decembrie 2000

Înainte de a anunța Poliția, Salvarea sau Pompierii, sunați la
MONITORUL
271.271
www.monitorul.ro

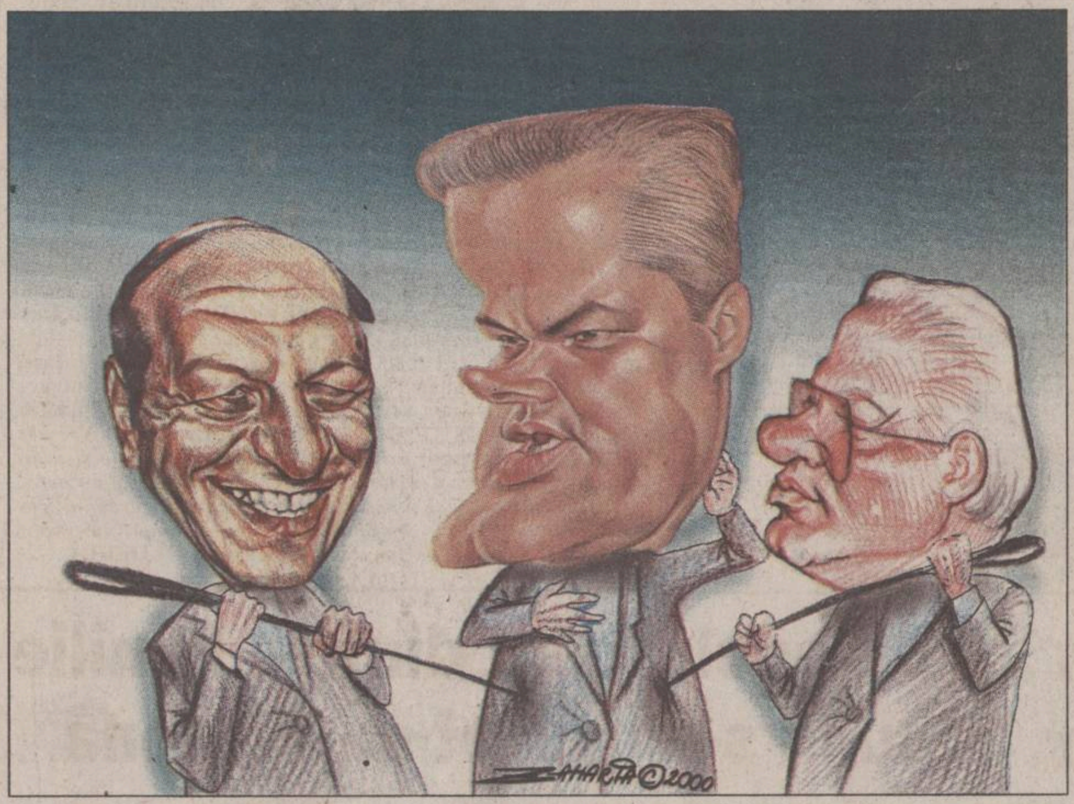

Parcă am fi în '89, cu Vadim pe post de teroriști

Năstase, sula-n coaste

■ *PNL și PD au dat publicității prioritățile pentru a susține investitura unui guvern minoritar PDSR*

Un prim pas spre normalizarea situației exotice a politicii românești a fost făcut ieri. PNL și PD au dat publicității o declarație comună privind prioritățile lor pentru a susține investitura unui guvern minoritar PDSR condus de *Adrian Năstase*. Acestea prevăd, printre altele, modificarea Constituției pentru a delimita atribuțiile Senatului și Camerei, senatori aleși prin vot uninominal, imunitate doar pentru opiniile din Parlament, etc. De asemenea, se cere menținerea României pe drumul către Uniunea Europeană. Năstase a precizat că discuțiile de aseară au vizat atît Memorandumul de înțelegere propus de PDSR, cît și cele două documente transmise de PNL și PD, arătînd că aceste texte sînt „compatibile". El a spus că PDSR și PNL nu au descoperit diferențe fundamentale privind măsurile care vor fi luate în perioada de iarnă, asigurarea resurselor pentru populație, pornirea motoarelor economice pe o politică bazată pe investiții.

Pe larg despre propunerile PD-PNL și reacția PDSR, în pagina 8A

Citiți și uitați pentru cîteva clipe ce se întîmplă în țară!

Nunta nunților de la Pîrcovaci

■ *rareori mai puteți vedea așa ceva: cununia începe sîmbăta seara și se termină marțea dimineață*

În viața mea n-am văzut atîția pantofi albi și ciorapi lycra negri. În viața mea n-am văzut atîtea costume din spandex. Și nici 700 de oameni la o nuntă n-am mai văzut pînă acum. Ce te miri atîta, mi-au zis unii, la noi sînt nunți și cu 3.000 de oameni. Ei, asta n-am să cred. Cel puțin pînă n-o să văd cu ochii mei, să-i număr unul cîte unul. Dar pînă atunci vă spun numai ce-am văzut. Am să vă povestesc despre nuntă, despre o mîndrețe de mireasă, despre vornic și vornicească, despre împodobeală și desgăteală, despre mire cu dinții de aur, despre nuntași cîtă frunză și iarbă, despre o taină al cărei început nici bătrînii nu-l mai știu și al cărui sfîrșit nu-l va cunoaște nimeni niciodată. Taina nunții n-au descoperit-o oamenii din Pîrcovaci, dar cel puțin știu să nu se facă de rușine. Iar asta înseamnă să înceapă cununia de sîmbăta și s-o termine marțea, cînd suflătorii aproape că-și dau duhul de atîta cîntat. Cînd se stinge și ultimul sunet de clarinet, înseamnă că asta a fost tot. Dar sîmbăta viitoare va începe o altă nuntă.

(Gabriel GACHI)

Citiți reportajul din pagina 4A

azi

Meteo: Vremea va fi ușor mai caldă decît norma termică a acestei perioade, iar în zonele de deal și de munte va fi predominant frumoasă, cu cerul variabil pînă la senin. În zonele joase, cerul va fi mai mult acoperit. Pe spații relativ extinse se va semnala ceață. Cu totul izolat, este posibilă burnița. Vîntul va sufla în general slab. Temperatura aerului va înregistra valori maxime cuprinse între 4° și 12° C, iar minimele vor oscila între -3° și 3° C.

O grozăvie: Viața unei fete de 15 ani bate toate filmele de groază. Acum un an ea a fost drogată și violată la marginea unei păduri. Zilele trecute ea a fost din nou violată într-un lift. Disperată, fata a încercat să-și ia zilele. **2A**

Dependent de miros: Un adolescent dintr-o familie bună s-a drogat cu acetonă. Medicii psihiatri cred că el a ajuns în această situație pentru că părinții nu i-au oferit suficientă atenție. **2A**

Supraviețuire: La 88 de ani, Emilia Butucea nu-și mai dorește decît să moară. Pensia foarte mică nu-i permite decît cumpărarea unui litru de lapte și a cinci pîini, pe săptămînă. **3A**

Conversie cu cîntec: Ordonanța prin care datoriile societăților de stat se vor transforma în acțiuni ridică mai multe semne de întrebare. **5A**

La toți, cîte puțin: Datornicii primesc căldură din porția bun-platnicilor. CET nu furnizează agent termic decît pentru familiile fără datorii la întreținere. Regia de Termoficare împarte însă aburul ca să ajungă la tot orașul, astfel că nimeni nu are încălzire suficientă. **2A**

Patriarhul Teoctist îi îndeamnă pe alegători să voteze cu Iliescu

Situația delicată în care a ajuns România pare să fi îngrijorat și pe înalții prelați ortodocși. Ieri ***Patriarhul Bisericii Ortodoxe Române, PF Teoctist***, a afirmat în predica ținută la Catedrala Patriarhală cu ocazia Zilei Naționale că România trebuie să fie condusă de cei care au dovedit echilibru, nu de extremiști. ***„Însăși Biserica este un așezămînt de pace, de iertare, de iubire și de bunătate. Europa are nevoie de valorile noastre, dar nu de cele care ne-ar îndepărta de Europa (...) Este de mare preț ca personalitățile politice și culturale să-și unească rîndurile, după pilda strămoșilor noștri, pentru ca la conducerea poporului acesta, bun, ospitalier, credincios și iertător să se afle o persoană echilibrată, legată de Europa și de valorile noastre creștine"***, a spus patriarhul BOR.

Bulgarii scapă de vize

■ **românii mai au de așteptat**

Oficialii UE au ajuns ieri la un compromis jalnic în privința României, neștiind cum să procedeze cîtă vreme alegerile de aici nu s-au încheiat. Miniștrii Justiției și de Interne din UE au decis ieri că România și Bulgaria vor fi amîndouă trecute pe „lista albă", însă în dreptul țării noatre figurează un asterisc, care este explicat mai jos: românii tot vor avea nevoie de vize. Cu alte cuvinte, România va fi doar fictiv pe „lista albă": un asterisc în dreptul României indică faptul că regimul vizelor pentru români este același ***„pînă cînd autoritățile române dovedesc că au luat destule măsuri pentru stoparea emigranților ilegali în UE"***. Surse din cadrul UE spun însă că acesta este doar un pretext, Uniunea neștiind cum să procedeze atît timp cît încă nu se știe sigur dacă România va avea un președinte democratic sau unul extremist. Bulgarii însă vor putea călatori fără vize în UE de la intrarea în vigoare a regulamentului aprobat ieri, adică din martie 2001. Pentru România, nu este prevăzut deocamdată nici un termen.

Așa arată cea mai frumoasă femeie din lume

Joi, 30 noiembrie, la Londra a avut loc a 50-a ediție a celebrului concurs **„Miss World"**, la care au participat cele mai fermecătoare reprezentante ale diferitelor state ale lumii. Cîștigătoarea acestei ediții a fost indianca ***Priyanka Chopra***. În vîrstă de 18 ani, este a doua „Miss India" care cîștigă acest multrîvnit titlu în al doilea an consecutiv.

Locul al doilea al podiumului a fost ocupat de „Miss Italia", ***Giorgia Palmas***, urmată de ***Yuksel Ak***, din Turcia.

Incredibil, PDSR Iași are patru senatori

■ **al patrulea a fost obținut la redistribuirea națională a voturilor ■ se numește Alin Theodor Ciocîrlie și este necunoscut ieșenilor ■ liberalii și democrații nu au nici un senator ■**

Președintele PDSR Iași, senatorul ***Ion Solcanu***, a făcut cunoscut, ieri, în cadrul unei conferințe de presă, că filiala ieșeană are al doilea grup parlamentar PDSR din țară, format din 7 deputați și 4 senatori. Al patrulea senator PDSR, decis în urma numărării voturilor venite din străinătate, este ***Alin Theodor Ciocîrlie***, de la Partidul Umanist Român București, care a luat locul lui ***Dan Vasiliu*** de la PD. Redistribuirea lui Ciocîrlie la Iași i-a surprins și pe pedeseriștii ieșeni, care nu au putut pune la dispoziția presei nici măcar o fotografie a acestuia. Solcanu a declarat că a primit de la prim-vicepreședintele PDSR, ***Adrian Năstase***, toate garanțiile că filiala ieșeană va avea în structurile guvernamentele și Parlament doi reprezentanți. **(M.C.)**

Continuare în pagina 2A

O extragere de 7 miliarde la LOTO

Pentru extragerea din această duminică la LOTO au rămas reporturi de peste șase miliarde de lei. De cîteva săptămîni, nimeni nu a mai prins categoria I la „6 din 49", așa că reportul s-a îngrășat aici puțin cîte puțin, în această săptămînă ajungînd la 5,529 miliarde de lei. Luînd în calcul și fondul de cîștiguri care se va aduna, o singură schemă bine jucată la această categorie ar putea aduce unui norocos 6,5-7 miliarde de lei. Și la NOROC a rămas un fond necîștigat din săptămînile precedente (atît la categoria I, cît și la „n plus 3" și „n minus 3"). În total, reportul de la NOROC va fi, pentru extragerea de duminică, 3 decembrie, de peste 600 de milioane de lei. **(A.C.)**

La Deva nu avem de-a face cu un asasinat politic

Sorin Moldovan împreună cu fiica sa

Polițiștii au găsit ieri mașina cu care a fugit asasinul vicepreședintelui PDSR Hunedoara ***Sorin Moldovan***, autoturismul Mercedes 190 C, de culoare auriu sidefat, fiind abandonat, fără numerele de înmatriculare, într-o pădure de lîngă Lipova, județul Arad. Alaltăseară, la ora 19.10, Moldovan a coborît din biroul firmei sale îndreptîndu-se spre mașina sa, un Jeep Cherokee. După ce a urcat în mașină și s-a așezat la volan, un individ a intrat brusc lîngă el. După o discuție de cîteva secunde între cei doi, Moldovan a ieșit din mașină și a luat-o la fugă, însă, după cîtiva pași, a fost împușcat cu două focuri de armă în cap și în braț.

Amănunte în pagina 8A

ORAŞUL PE O COLOANĂ

Ca să scape de datorii, „Fortus“ vinde tot

Primăria va rezolva problema locuinţelor sociale pe ultima sută de metri. Ieri, şefii comisiilor din cadrul Consiliului Local şi primarul ***Constantin Simirad*** au stabilit o formulă de compensare a datoriilor SC „Fortus“ cu un bloc de locuinţe de 78 de apartamente. Practic, în contul celor 38 miliarde lei datorate bugetului local de „Fortus“ se vor achiziţiona apartamente şi o hală de 4.000 mp. Din această afacere, „Fortus“ se va alege şi cu o sumă cuprinsă între 4-6 miliarde lei, care va reprezenta o parte din valoarea de cumpărare a blocului. Pînă la sfîrşitul acestui an, Primăria va semna actele de achiziţionare a blocului. Hala şi terenul aferent vor fi evaluate de un expert angajat de Primărie în luna ianuarie a anului viitor. Intenţia Primăriei este construirea unui centru expoziţional, la care se vor asocia firme particulare. Soluţia compensării datoriilor de la „Fortus“ cu un bloc de locuinţe a fost considerată de primarul Simirad ultima şansă de a îndeplini proiectul ***„100 de apartamente pentru ieşeni“***, anunţat la începutul anului. **(Fănica DUMITRAŞCU)**

Studenţii de la UTI nu vor plăti cazarea pe decembrie

Studenţii cazaţi în campusul universitar „Tudor Vladimirescu“ nu vor mai plăti cazare pentru luna decembrie. Aceasta deoarece tarifele de cazare pe care studenţii din „Tudor“ le-au plătit anticipat pentru lunile octombrie şi noiembrie au acoperit cheltuielile de întreţinere, iar banii rămaşi ajung pentru acoperirea tarifului pe luna decembrie. ***„Pentru că au mai rămas bani din tarifele de cazare din lunile octombrie şi noiembrie, studenţii nu vor mai plăti cazarea şi pentru luna decembrie. Mai mult, ne vor rămîne bani şi pentru achiziţionarea unui număr de 300 sau 400 de saltele noi care vor intra în dotarea camerelor studenţeşti“,*** a precizat ***Petru Condrea,*** director general administrativ al Universităţii Tehnice „Gheorghe Asachi“ (UTI). Pentru lunile octombrie şi noiembrie, studenţii cazaţi în „Tudor“ au plătit un tarif de cazare lunar a cărui medie se ridică la 250.000 lei. Preţurile au fost diferite însă de la un cămin la altul, în funcţie de gradul de confort şi de numărul de persoane alocate fiecărei camere. De exemplu, în căminele cu camere de 4-5 paturi, tariful lunar a fost de 200.000 lei, în timp ce studenţii cazaţi în căminele pentru familişti au plătit pentru cazare 300-350.000 lei. **(Dorel CODINĂ)**

Zilele Grupului Şcolar „Ion Holban“

La Grupul Şcolar „Ion Holban“ au început manifestări culturale, sportive şi artistice, reunite sub genericul ***„Zilele braţelor deschise“.*** Din programul manifestărilor, care se încheie astăzi, remarcăm expoziţii florale, de pictură sau de obiecte confecţionate în atelierele şcolii de către elevii de profil. Elevi invitaţi din mai multe licee şi şcoli ieşene au organizat întreceri în cadrul unor ateliere de lucru. Atelierele de lucru au fost organizate sub forma unor dezbateri între elevi, moderatorii acestor dezbateri fiind cadre didatice din şcoală. Au urmat apoi concursuri şi competiţii sportive, terminate cu Balul Bobocilor organizat dă către elevii anului I de liceu şi şcoală profesională. Ieri, aici s-au desfăşurat un ciclu de manifestări artistice şi culturale ocazionate de Ziua Naţională a României, manifestări care au fost urmate de vizitarea unor obiective culturale din municipiul Iaşi. „Zilele braţelor deschise“ se vor termina astăzi cu dezbateri pe teme privind integrarea socio-profesională a absolvenţilor cu disabilităţi. Va urma apoi premierea elevilor participanţi la competiţiile şi concursurile desfăşurate pe parcursul celor patru zile. **(Dorel CODINĂ)**

OCT iese la lumină

■ *contrar afirmaţiilor unor consilieri judeţeni, firma de consultanţă care a promis judeţului un împrumut de 72 milioane de dolari, în nişte condiţii excepţionale, poate fi găsită pe Internet* ■ *deşi i-a fost pusă la îndoială credibilitatea, OCT se prezintă ca partener al unor comunităţi locale în 20 de ţări, dintre care multe din Europa de Est* ■

Întrebările legate de OCT şi de rolul său în creditul pe care doreşte să-l obţină Consiliul Judeţean (CJ) încep să capete răspunsuri. CJ a intrat în această afacere cu ochii închişi, bazîndu-se exclusiv pe recomandările unor mai vechi cunoştinţe ale preşedintelui Lucian Flaişer. Încă de la începutul întregii afaceri, fondul OCT a ridicat numeroase întrebări la care conducerea CJ nu a putut răspunde concret. Cine este OCT? Ce proiecte a mai desfăşurat? Care este efectiv rolul său în creditul solicitat de CJ? De ce OCT a refuzat să negocieze credite pentru termoficare sau pentru investiţii în domeniul drumurilor? O parte din aceste întrebări şi-au găsit, cel puţin parţial, răspunsul, după ce am găsit site-ul oficial al firmei. Acest lucru nu-l reuşiseră nici consilierii judeţeani Vasile Astărăstoae (UFD) şi Relu Fenechiu (PNL) - care afirmaseră în plenul CJ că firma OCT nu există pe Internet - nici chiar şefii Consiliului, care nu ştiau amănunte despre această societate.

Site-ul de pe internet al OCT nu răspunde la întrebările scepticilor

OCT Umwelt GmbH, cu sediul în oraşul german Saabrucken, este divizia europeană a firmei-mamă, cu sediul în Statele Unite. OCT se prezintă ca o firmă de consultanţă în domeniul gestionării în primul rînd a rezervelor de apă, dar şi în alte domenii de infrastructură. Singurele sale funcţii le reprezintă facilitarea relaţiilor de afaceri şi intermedierea obţinerii de credite de către ministere, comunităţi locale şi firme private care acţionează în acest domeniu. OCT nu desfăşoară activităţi în domeniul termoficării sau al drumurilor. OCT susţine că este dispus să ofere consultanţă şi aparatură pentru reţelele de alimentare cu apă, staţiile de epurare şi reciclarea deşeurilor industriale, dar nu şi pentru reţele de termoficare sau drumuri. Acest fapt ar explica rezerva manifestată de reprezentanţii OCT atunci cînd Flaişer a cerut să se includă în finanţare şi astfel de proiecte.

Prin site-ul său de pe Internet, OCT susţine că desfăşoară activităţi de consultanţă şi intermediere în aproape 20 de ţări. Dintre acestea, şase sînt din Europa Centrală şi de Est: Belorusia, Bulgaria, Lituania, Polonia, Cehia şi Rusia. Dacă negocierile cu CJ Iaşi se vor finaliza favorabil, la cele şase ţări se va adăuga şi România. Dacă datele de pe site-ul OCT ar fi reale, CJ s-ar afla în faţa unui partener serios, bine-intenţionat şi hotărît să se implice în proiectele propuse de partea ieşeană. Totuşi, OCT nu precizează efectiv ce proiecte a mai desfăşurat în statele menţionate. Singura informaţie disponibilă este adresa şi numărul de telefon al persoanei care se ocupă în cadrul OCT de statul respectiv.

Site-ul OCT nu oferă nici un fel de informaţii referitoare la pretenţiile sale financiare. Nici măcar partea cea mai importantă a activităţii sale, aceea de consultanţă nu este prezentată pe larg. OCT explică amănunţit genul de proiecte în care s-ar putea implica, dar nu şi cum o face. Modul de obţinere a surselor de finanţare este expediat în numai două rînduri, iar intermedierea relaţiilor de afaceri în trei, fără ca aceste activităţi să fie exemplificate în vreun fel. Practic, site-ul OCT nu spune nimic referitor la principalele probleme care au fost ridicate de OCT-sceptici.

Pe de altă parte, este doar o pagină de prezentare făcută, e adevărat, cam expeditiv. Societatea oferă cîteva indicii, fără să le dezvolte prea mult, oferind în schimb căile pe care poate fi contactată, nedorind să atragă prea mult prin intermediul Internet-ului. Avînd în vedere că nu vinde nici cosmetice şi nici îngheţată, lipsa detaliilor de specialitate este de înţeles. Relaţiile de afaceri în domenii privind infrastructurile se stabilesc în primul rînd prin contact direct şi mai puţin prin navigarea la întîmplare pe reţea.

Dacă OCT este sau nu credibilă, nu pot spune decît cei care au discutat personal cu reprezentanţii firmei. Răspunsul va fi clar după ce se semnează contractul de consultanţă între Consiliul Judeţean şi OCT, prin care Lucian Flaişer speră să obţină 72 milioane de dolari în nişte condiţii de rambursare nemaivăzute. **(Alexandru ZĂNOAGĂ)**

Viaţa unei fete de 15 ani bate toate filmele de groază

■ *acum un an ea a fost drogată şi violată la marginea unei păduri* ■ *zilele trecute ea a fost din nou violată într-un lift* ■ *disperată, fata a încercat să-şi ia zilele* ■

O adolescentă de 15 ani consideră că şi-a ratat viaţa pentru că a trecut de două ori prin aceeaşi tragedie: a fost violată cu bestialitate de nişte tineri necunoscuţi. ***Mihaela C.*** locuieşte în comuna Tomeşti şi este elevă în clasa a IX-a la Liceul Energetic. Ea a povestit că a plecat împreună cu o prietenă de-a ei la discoteca din Tomeşti, unde şi-au cumpărat cîte un pahar de suc, după care au mers să danseze. Cînd s-au întors la masă, fata a observat că un tînăr îi luase paharul de pe masă şi agita sucul în toate părţile. N-a dat importanţă faptului, gîndindu-se că a fost vorba de o confuzie de pahare. Însă, la scurt timp după ce a băut sucul, a simţit că ameţeşte şi totul i se părea straniu în jur. Mihaela îşi aminteşte doar că a fost urcată într-o maşină şi că s-a trezit a doua zi la marginea unei păduri. Hainele de pe ea erau sfîşiate şi era plină de sînge. În urma unui control ginecologic făcut după două luni, ea a aflat că este însărcinată şi astfel s-a văzut pusă în situaţia să facă un avort. Din nefericire, lanţul necazurilor nu s-a încheiat aici. La exact un an de zile, cînd încă nu-şi revenise bine din depresiile pe care le avea tot mai des, drama s-a repetat. ***„Am ieşit într-o seară de la liceu şi mă îndreptam spre staţia de tramvai, pentru că voiam să ajung acasă cît mai repede. Au apărut dintr-o dată vreo trei tipi în dreapta mea şi mi-au spus să nu ţip pentru că mă omoară. M-au dus într-o scară de bloc, m-au forţat să urc în lift, ameninţîndu-mă cu un cuţit, şi am fost violată pentru a doua oară“***, şi-a amintit cu strîngere de inimă Mihaela. Dacă prima dată cînd a fost abuzată sexual era drogată şi nu-şi aminteşte aproape nimic, a doua oară a rămas cu un şoc care a împins-o la sinucidere. A încercat să se intoxice cu medicamente, însă tentativa ei de a se omorî a eşuat; i-a fost rău, dar în cîteva zile şi-a revenit. Părinţii fetei nu au aflat cauza disperării Mihaelei, care, neavînd curajul să se destăinuie acestora, a povestit toată întîmplarea unchiului ei din Iaşi, spunînd că următorul ei pas este să bea insecticid. Profund impresionat de drama fetei, acesta a adus-o la un psihiatru, fiindu-i teamă ca Mihaela să nu facă vreun gest disperat. ***„Noi am ajutat-o cît am putut prin şedinţele de psihoterapie şi i-am îndepărtat ideea de a se sinucide, însă trauma psihică a rămas. Fata şi-a pierdut vioiciunea şi spontaneitatea pe care o au copiii de vîrsta ei. E un copil maturizat prea devreme“,*** ne-a spus medicul ei psihiatru, ***dr. Ion Arsene.*** **(Manuela OLOERU)**

Datornicii primesc căldură din porţia bun-platnicilor

■ ***CET nu furnizează agent termic decît pentru familiile fără datorii la întreţinere*** ■ ***Regia de Termoficare împarte însă aburul ca să ajungă la tot oraşul, astfel că nimeni nu are încălzire suficientă*** ■

Sute de familii, din diferite cartiere ale Iaşului, tremură în fiecare zi de frig în propriile apartamente. Pentru că agentul termic este pompat din punctele termice ale RA „Termoficare“ la temperaturi foarte scăzute, caloriferele abia se dezmorţesc. Explicaţia este una foarte simplă: CET Iaşi alimentează RAT cu agent termic doar pentru încălzirea bun-platnicilor, care reprezintă 60% din ieşeni. Însă, cu această cantitate de agent termic Regia de „Termoficare“ alimentează întregul oraş, indiferent de nivelul datoriilor. ***„Prin creşterea numărului de cosumatori, se reduce temperatura agentului termic“***, a declarat ***Dan Grecu,*** directorul comercial al CET Iaşi, furnizorul de materie primă al regiei. Directorul Grecu susţine că electrocentrala nu poate furniza mai mult agent termic pentru că nu are combustibilul necesar şi că stocurile sînt limitate.

Contactat telefonic, ***Vasile Enache,*** inginerul-şef al RAT, a declarat că regia este obligată să dea căldură tuturor locatarilor. ***„Condiţiile tehnice nu ne permit debranşări de la reţeaua de distribuţie pentru că ar avea de suferit în egală măsură datornicii, dar şi cei fără restanţe“***, a spus Enache. **(R.M.)**

Un adolescent dintr-o familie bună s-a drogat cu acetonă

■ *medicii psihiatri cred că el a ajuns în această situaţie pentru că părinţii nu i-au oferit suficientă atenţie*

Un copil de 14 ani a fost prins în mrejele dependenţei de un drog într-un mod tare ciudat. De cîte ori rămînea singur acasă, ***Răzvan S.*** obişnuia să inhaleze acetonă, pe care părinţii lui o ţineau într-o sticlă în balcon pentru a o folosi la diluarea vopselii. Cu timpul el a devenit dependent şi faptul că rămînea cea mai mare parte a zilei singur devenise o imensă bucurie. Ciudatul ritual a luat sfîrşit în momentul în care tatăl lui, surprinzîndu-l asupra faptului, şi-a dat seama că ceva nu este în regulă cu Răzvan. Băiatul a fost dus la un control psihiatric la Spitalul „Socola“, unde medicii au constatat că nu avea nici o boală psihică, comportamentul lui ciudat avîndu-şi rădăcinile în lipsa de atenţie a părinţilor, care erau prea prinşi cu serviciul ca să-i mai ofere acestuia atenţia şi afecţiunea de care avea nevoie. ***„Răzvan este un copil normal, numai că a fost neglijat de părinţii lui care munceau de dimineaţă pînă seara“***, ne-a spus medicul care s-a ocupat de Răzvan, ***dr. Adriana Panaitescu,*** medic şef al secţiei de Psihiatrie Infantilă de la Spitalul „Socola“. Cu timpul, băiatul şi-a pierdut interesul pentru orice fel de activitate şi, în afară de orele de şcoală, nu mai făcea nimic altceva: nu-i plăcea să se uite la televizor, nu mai citea, nu avea prieteni. Singura lui plăcere a rămas să inhaleze mirosul plăcut al acetonei. În final, Răzvan S. a fost supus unei cure de dezintoxicare, desfăşurată paralel cu psihoterapia. ***„Nu se poate vorbi în acest caz de o boală psihică, ci mai degrabă de una psihologică, în sensul că un copil dacă nu este stimulat din exterior, devine depresiv, apatic şi caută fel de fel de refugii. Acetona face parte din categoria aldehidelor, are un miros frumos şi a devenit pentru copil, lipsit de stimuli exteriori, o compensare care îi oferea satisfacţie. El devenise dependent de starea de euforie pe care i-o oferea inhalarea acetonei“,*** a explicat fenomenul un alt medic psihiatru, ***dr. Ion Arsene,*** de la Policlinica de Copii „Sf.Maria“. **(Manuela OLOERU)**

Incredibil, PDSR Iaşi are patru senatori

Continuare din pagina 1A

Într-o listă nedefinitivată, dată publicităţii, senatorul ***Răzvan Theodorescu*** era menţionat la Ministerul Culturii, iar deputatul ***Valer Dorneanu,*** ca preşedinte al Camerei Deputaţilor. ***„Mă aştept chiar la mai mult“,*** a spus preşedintele PDSR Iaşi.

În privinţa turului doi la preşedinţie, Solcanu a făcut un ***„apel către opinia publică ieşeană ca să voteze pentru democraţie, nu pentru izolare internaţională, să aleagă între toleranţă şi intoleranţă. România nu-şi poate permite să păşească pe urmele Austriei“.***

Întrebat dacă vom asista la o pedeserizare a posturilor din administraţie, Solcanu a declarat că ***„situaţia posturilor din administraţie de la Iaşi va fi tratată în conformitate cu prevederile legii funcţionarului public. Funcţionarii care nu intră sub incidenţa acestei legi, de la PD şi PNL, vor pleca“,*** a precizat Solcanu. Acesta a mai menţionat că, pentru Iaşi, importantă este situaţia de la „Tepro“, care ***„trebuie salvat“. „Tepro are nevoie de o serie de facilităţi la importul de materii prime, scutiri la vamă, sau reeşalonări pentru datoria către stat“***, a arătat Solcanu.

După redistribuire, senatorii de Iaşi sînt următorii: PDSR - ***Ion Solcanu, Răzvan Theodorescu, Vasile Mocanu, Alin Theodor Ciocârlie;*** PRM: ***Gheorghe Buzatu.***

Deputaţii după redistribuire: PDSR- ***Valer Doreanu, Traian Dobre, Pavel Târpescu, Paul Neamţu, Adrian Ionel, Cristian Nechifor, Cristian Sandache;*** PRM: ***Anghel Stanciu, Vlad Hogea, Maria Apostolescu; PNL: Adrian Mogoş;*** PD: ***Mihai Baciu.***

Beţişoarele de curăţat urechile pot duce la surditate

■ *medicii orelişti spun că acest lucru se poate produce atunci cînd se zgîrie interiorul urechii*

Beţişoarele igienice pentru curăţatul urechilor au băgat zeci de ieşeni în spital. ***„În ultimul timp vin foarte mulţi pacienţi care spun că folosesc beţişoare pentru curăţarea urechilor şi am constatat că au tot felul de infecţii în urechi. Neplăcut este faptul că bolnavii scapă foarte greu de aceste ciuperci deoarece antimicoticele existente nu dau randamentul aşteptat“,*** ne-a declarat ***prof.dr Vasile Costinescu,*** şeful Clinii ORL de la Spitalul „Sf. Spiridon“. Acesta susţine că este posibil ca pacienţii să se contamineze în momentul în care se zgîrîie în urechi, cînd se şterg ceva mai energic cu beţişoarele. Bucăţile de vată fixate pe capetele beţişoarelor nu sînt sterile, iar acestea pot transmite cu uşurinţă tot felul de ciuperci în momentul în care persoana în cauză ia din stratul epitelial al urechii. La început, mulţi dintre cei bolnavi nu realizează că s-au contaminat cu o ciupercă crezînd mai degrabă că este vorba despre o otită externă. Medicii spun că primele semne de îmbolnăvire sînt de fapt aceleaşi ca şi în cazul otitei, adică urechea începe să supureze şi este puţin iritată. Însă ceva mai tîrziu apar în ureche nişte spori care se fixează pe conductul auditiv. Sporii au un aspect spongios, ca nişte mici bucăţele de vată, dar care au în mijloc puncte negre. Oreliştii susţin că, în cazul în care bolnavii nu se prezintă la medic, ciuperca poate duce la scăderea considerabilă a auzului deoarece aceasta împiedică sunetele să ajungă la timpan. **(Laura HUSARU)**

SUDOMETAL Bacău
UNIC ÎN MOLDOVA
Execută: BALUSTRADE DIN INOX
CONFECŢII METALICE DIN INOX
Distribuie:
- TABLĂ, ŢEVI, ELECTROZI ŞI SÂRMĂ INOX
TOTUL IMPORT AUSTRIA
Str. M. Viteazu, nr. 3, Sc. B, Ap. 11
Tel./Fax: 034-110646; Mobil 093-650101

• dial-up la 56kbps
• două luni de abonament gratuit

opsynet Internet Service Provider
Tel.: 225.141, e-mail: customer@opsynet.com
http://www.opsynet.com

KOMPASS ROMANIA

Kompass România, cel mai important anuar din lume în domeniul promovării companiilor, produselor şi serviciilor este publicat în peste 70 de ţări.

Oferind cea mai cuprinzătoare bază de date cu aplicaţii în sfera afacerilor (1,5 milioane companii, 23 milioane produse şi servicii), Kompass structurează oferta companiilor româneşti conform unui standard internaţional. Baza de date poate fi accesată on-line la www.kompass.com.

Publicat în română şi engleză, anuarul Kompass beneficiază de o puternică reţea de distribuţie naţională şi internaţională.

Caută reprezentanţi de vânzări în toate localităţile ţării

- profil ideal: dinamic, dornic să câştige, abilitate de comunicare, cunoaşterea vieţii economice locale
- nu există limită de vârstă
- studii cel puţin medii
- comision excepţional, motivant, cu posibilitatea unui câştig nelimitat
- se oferă şcolarizare şi training gratuit

Experienţa în vânzări, studii superioare şi operare PC constituie un avantaj.

Trimiteţi CV-ul dumneavoastră la fax: (01) 314 28 76 / 314 28 77 în atenţia d-lui Tudor Ciubotaru tciubotaru@kompass.ro

U.M.F. "Gr.T.Popa" Iaşi

scoate la concurs următoarele posturi vacante:

1. ADMINISTRATOR ŞEF - FACULTATEA DE FARMACIE

CONDIŢII DE PARTICIPARE :

✓ absolvent studii superioare de lungă durată în domeniul economic;
✓ cunoştinţe - peste medie - operare PC;
✓ cunoaşterea - peste medie - a limbii engleze;
✓ contractul de muncă se încheie pe o perioadă de probă de 1 an, ulterior acesta prelungindu-se, pe o perioadă de cîte 5 ani, funcţie de performanţele obţinute.

RELAŢII SUPLIMENTARE privind tematica şi modul de desfăşurare a concursului la **telefon: 114344**

2. SECRETAR (STUDII SUPERIOARE) - FACULTATEA DE STOMATOLOGIE

CONDIŢII DE PARTICIPARE :

✓ absolvent studii universitare de lungă durată (de preferinţă Fac. de Drept);
✓ cunoştinţe - peste medie - limba franceză + limba engleză;
✓ cunoaşterea - peste medie - operare PC;
✓ contractul de muncă se încheie - pentru început - pe o perioadă de probă de 6 luni, urmînd să fie prelungit funcţie de performanţele obţinute.

RELAŢII SUPLIMENTARE privind tematica şi modul de desfăşurare a concursului la **telefon: 214146**

3. BIBLIOTECAR (STUDII SUPERIOARE) - BIBLIOTECA UNIVERSITĂŢII

CONDIŢII DE PARTICIPARE :

✓ absolvent studii universitare de lungă durată;
✓ absolvent curs de biblioteconomie (organizat de BCU în anul 2000);
✓ cunoaşterea - peste medie - operare PC;
✓ cunoştinţe - peste medie - a unei limbi străine de circulaţie internaţională.

RELAŢII SUPLIMENTARE privind tematica şi modul de desfăşurare a concursului la **telefon: 213701**

Pentru toate cele trei posturi scoase la concurs **DOSARELE VOR CONŢINE URMĂTOARELE ACTE:**

◆ cerere de înscriere;
◆ curriculum vitae;
◆ copie legalizată după actele de studii;
◆ două recomandări de la ultimul loc de muncă (referitoare la profilul moral şi profesional al candidatului);
◆ cazierul judiciar;
◆ adeverinţă medicală;
◆ copie după carnetul de muncă cap. I şi IX sau I şi VI.

DATA DESFĂŞURĂRII CONCURSULUI: **6 decembrie 2000 - ora 9**

ORAȘUL PE O COLOANĂ

Trei puști au plecat de la școală direct în Grecia

Trei puști din Mogoșești Siret s-au hotărît să scape de școală și părinți și au plecat spre Grecia. ***Sorin Florin Agachi*** (12 ani), ***Alexandru Toma*** (14 ani) și ***Florin Sorin Bahtic*** (13 ani), toți elevi la școala din Mogoșești, au dispărut în data de 29 noiembrie.

Practic, cei trei copii nu s-au mai întors miercuri de la școală. Înainte de a pleca în lumea largă, Alexandru Toma și-a luat de acasă toate hîrtiile care aveau vreo însemnătate pentru el, precum și 100.000 lei de la bunica sa.

Ei au fost văzuți de mai mulți consăteni mergînd spre halta CFR din localitate, iar ceferiștii din stație au declarat polițiștilor că s-au urcat într-un tren personal.

Ultima dată, cei trei puști cu simțul aventurii au fost văzuți în Gara Roman, județul Neamț. Toma, Bahtic și Agachi s-au lăudat de față cu mai mulți colegi că vor să ajungă în Grecia.

Sesizați de părinții copiilor dispăruți, polițiștii au început să-i caute pe micii fugari. Băieții au fost dați în urmărire, însă polițiștii nu cred că vor ajunge prea departe. **(Radu B.)**

Ziua Națională a fost sărbătorită pe fugă

■ *doar 50 de ieșeni au asistat la ceremonialul militar din Piața Unirii* ■ *singurul partid care n-a depus nici o coroană a fost PD* ■ *mai mare aglomerație de VIP-uri a fost la cocktail-ul de după, organizat de Consiliul Județean* ■

Iașul a sărbătorit fără fast Ziua Națională. Singurul semn al sărbătorii de 1 Decembrie au fost steagurile tricolore instalate pe principalele artere ale orașului. Oamenii s-au bucurat de o zi liberă, însă manifestările publice care să capteze atenția locuitorilor, cu excepția ceremoniei oficiale, au lipsit cu desăvîrșire. Ca și în alți ani, 1 Decembrie a însemnat pentru ieșeni mult mai puțin decît Sărbătoarea Sfintei Parascheva.

În Piata Națiunii, la ora 9.00 a fost programat un ceremonial militar organizat de Corpul 10 Armată „Ștefan cel Mare".

După rostirea unui discurs de către un ofițer al Armatei privind semnificația zilei de 1 Decembrie, a urmat oficierea unui Te Deum și depunerile de coroane. De altfel, ziua României a strîns laolaltă toată șefimea unităților militare din Iași. Ofițeri ai MAPN, SRI, MI s-au adunat ieri lîngă statuia din Piața Națiunii.

Nici o oficialitate prezentă la ceremonial nu a ținut vreun discurs. Reprezentanții instituțiilor publice locale - Primărie, Consiliul Județean, Prefectură, Armată, Poliție, SRI - și ai unor mari întreprinderi au îndeplinit ceremonialul depunerii coroanelor de flori la Statuia Unirii. Pe fiecare, a fost scrisă următoarea dedicație: ***„Omagiu făuritorilor neamului românesc"***. În ce privește partidele politice, s-a remarcat absența liderilor locali ai PD, motivația fiind absența din localitate a senatorului ***Dan Vasiliu*** și a deputatului ***Mihai Baciu.*** Cele mai numeroase delegații au fost cele ale PRM și ApR.

Oficialitățile s-au amuzat de faptul că, la începutul discursului oficial a fost salutată prezența lui ***Lucian Flaișer,*** președintele Consiliului Județean, deși la acea oră, acesta se afla la București. „Capacul" sărbătorii din 1 Decembire a fost constituit de defilarea plutoanelor de militari ai Armatei, Jandarmilor și Pompierilor.

După ceremonial, senatorul ***Ion Solcanu*** și noii deputați PDSR de Iași au schimbat cîteva impresii cu primarul ***Constantin Simirad*** despre noua conjunctură politică.

La plecare, un taximetrist cu un autoturism Tico s-a ciocnit cu o mașină a Primăriei. Partea din față a taxiului a fost distrusă complet în coliziune. La fața locului a apărut imediat primarul Simirad, care l-a amenințat pe taximetrist că va urmări personal desfășurarea anchetei. Polițistul a întocmit proces-verbal de suspendare a permisului de conducere, deoarece taximetristul intrase în intersecție pe culoarea roșie a semaforului.

Întreaga manifestare n-a durat mai mult de trei sferturi de oră. În timpul defilării soldaților de la Corpul 10 Armată, în public nu s-au aflat mai mult de 50 de oameni, dintre care mulți trecători aflați întîmplător la fața locului.

Oficialitățile s-au luat la mișto la cocktail-ul din Sala Galbenă

În schimb, la cocktail-ul organizat ulterior la Sala Galbenă a Prefecturii aglomerația a fost mai mare. Amfitrionii petrecerii de Ziua Națională au fost cei de la Consiliul Județean.

Invitați fără culoare politică, notabilitățile orașului, consilieri locali și județeni au glumit unii pe seama altora plecînd de la ultimele rezultate din alegeri. Vicepreședintele CJ, ***Gabriel Popescu***, a ținut un toast ironic, spunînd că ***„numai domnul Nicolae Ivanciu*** (vicepreședinte CJ, membru PRM - n.r.) ***ne strică imaginea, noi toți ceilalți fiind din opoziție".***

Președintele CJ, ***Lucian Flaișer***, nu a fost prezent la Ziua Națională, în cursul zilei de ieri decolînd peste Ocean în Statele Unite. La ultima sărbătoare petrecută în funcții publice au fost prezenți prefectul Florin Vitan și deputatul ***Traian Rînja.*** Printre invitați au apărut la un moment dat ***Mihail Vlasov,*** cu nelipsitele bijuterii masive, și un fost fruntaș PDSR trecut la ApR, Vasile Burlui.

Gabriel Popescu a ciocnit un pahar de vin de consolare cu „domnul deputat Relu". Pînă la urmă, Fenechiu a rămas doar cu calitatea de consilier județean, el pierzînd la mustață intrarea în Parlament. La cocktail au fost prezenți și noii parlamentari PDSR, în schimb cei ai PRM au lipsit cu desăvîrșire. Primarul Constantin Simirad, prefectul Florin Vitan, viceprimarii ***Vasile Munteanu*** și ***Vasile Dumitriu*** s-au retras la un moment dat în cabinetul prefectului.

Șeful IPJ, ***Mircea Artenie***, a fost propus ad-hoc pentru funcția de ministru de Interne, de către deputatul ***Pavel Târpescu*** și consilierul ***Victorel Lupu***. Modest, colonelul Artenie a anunțat că se va retrage din Poliție la 1 octombrie anul viitor.

Cocktail-ul de la Sala Galbenă a costat 5,3 milioane lei.

Vicepreședintele CJ Gabriel Popescu a explicat că fiecare persoană are dreptul, conform legii, la o indemnizație de 53.000 lei din fondurile statului pentru sărbători naționale.

„Cele 5,3 milioane lei reprezintă masa pentru 100 de persoane", a explicat acesta ziariștilor, ca să nu existe nici un dubiu. **(Fănica DUMITRAȘCU, Dragoș STÎNGU)**

Ieșenii au sărbătorit Unirea în fața televizorului

Ziua Națională a României a fost întîmpinată de ieșeni cu apatie și indiferență. La manifestările omagiale, singurii care au luat parte au fost oficialitățile județului și municipiului. Cetățenii obișnuiți au preferat să profite de o zi liberă înainte de week-end. Însă chiar și așa orașul a rămas pustiu pînă și în centru. Cei cîțiva ieșeni care s-au încumetat să înfrunte frigul de afară s-au refugiat în primul bar sau cinematograf întîlnit în cale, fără a avea de gînd să asiste la manifestările prilejuite de aniversarea Marii Uniri. ***„N-am de ce să stau la defilare pe frigul ăsta. Mă duc să-mi iau pîine, poate găsesc ceva deschis. Am mai văzut sărbători la viața mea, și încă mai frumoase decît ce e acum aici"***, ne-a spus ***Maria Tudorache***, pensionară. Cei mai mulți dintre ieșeni au preferat să rămînă în casă și să urmărească programul TV. La ora la care fanfara intona imnul național, în Piața Națiunii nu putea fi văzuți decît soldați, oficiali și reprezentanți ai partidelor politice. Ieșenii care, dintr-un motiv sau altul, nu au rămas acasă, treceau zgribuliți pe lîngă manifestările în plină desfășurare, fără a întoarce capul. Doar defilarea gărzii i-a oprit din drum pentru cinci minute pe vreo 20 de ieșeni, în timp ce la ferestrele blocurilor din apropiere s-au ițit capetele a doar trei curioși. ***„M-a rugat ăsta micu' să ne oprim puțin, să vadă și el soldații. Altfel, mergeam mai departe"***, ne-a explicat Pavel Costuleanu motivul opririi sale. Atmosfera de sărbătoare a fost absentă pe parcursul întregii zile. Dacă în alți ani ziua de 1 Decembrie a fost amintită măcar prin sutele de drapele din oraș, ieri acestea nu au fost prezente decît la Primărie, Casa Pătrată, Bulevardul Independenței și bulevardul Carol I. În tot restul orașului s-a remarcat că este sărbătoare doar prin faptul că instituțiile publice au fost închise. Apatia ieșenilor i-a cuprins și pe reprezentanții lor. Întregul ceremonial a durat mai puțin de o oră, iar oficialii Iașului nu au ținut să marcheze Ziua Națională nici măcar prin discursuri sau declarații de circumstanță. Sfîrșitul Te-Deum-ului și al depunerii de coroane au fost întîmpinate cu un oftat de ușurare, iar după defilarea gărzii de onoare, oficialitățile s-au grăbit să părăsească piata. **(A.Z.)**

Scriitorii ieșeni au sărbătorit ieri ziua Unirii cu expoziții și premii

Ziua Națională a României a prilejuit ieri vernisarea unei expoziții de tratate de istorie celebre la Muzeul Literaturii Române și decernarea premiilor pe anul 1999 scriitorilor ieșeni. Cel mai important exponat de la Muzeul „Mihai Eminescu" din Copou este lucrarea marelui istoric Nicolae Iorga, „Istoria Românilor", în nouă volume, editate în anii interbelici (1935 și 1936). De asemenea, expoziția cuprinde și alte lucrări ale lui Iorga dedicate relațiilor cu Rusia, tratatul de Istoria Românilor al lui A.D. Xenopol. După cum au declarat organizatorii expoziției, intenția a fost de a puncta nu doar momentul 1 Decembrie 1918, ci și „momentul Cuza" și „momentul Carol I".

Premiul de excelentă al Asociației Scriitorilor din Iași a fost acoradat în acest an lui Alexandru Husar, „succesor pe măsură al marilor profesori din Ardeal care și-au desfășurat activitatea la Iași". Pentru poezie premiile au fost cîștigate de ***Lucian Vasiliu***, director al Muzeului Literaturii, pentru volumul cu caracter confesiv „Lucianograme" și de nemțeanul ***Emil Nicolae*** pentru „Oul de hîrtie". În domeniul prozei, ***Adrian Gheorghe*** cu volumul „Horia" și ***Valeriu Stancu*** au fost cei care au reușit să obțină cele mai multe voturi ale juriului. Premiile pentru memorialistică au fost decernate directorului Teatrului Național ***Ioan Holban*** și lui ***Grigore Ilisei***. Pentru debut, cîștigătorul din acest an a fost ***Constantin Călin*** cu volumul „Dosarul Bacovia". **(Mirela CORLĂȚAN)**

Numai zece medici din Ambulatorul „Sf. Spiridon" își vor închiria cabinetele

■ **deși sînt hotărîți să le reamenajeze la standarde occidentale, consultațiile oferite de aceștia vor fi, ca și pînă acum, gratuite**

Din cei 30 de medici care aŭ dorit să încheie contract cu Casa de Asigurări de Sănătate, doar 10 mai sînt hotărîți să se desprindă de Ambulatorul „Sf. Spiridon". Majoritatea susține că își face griji deoarece contractul de închiriere a cabinetelor medicale este numai pe patru ani, după care nu se mai știe ce se va întîmpla. Specialiștii spun că se tem întrucît peste patru ani de zile s-ar putea să rămînă fără cabinete. În nici un contract nu se specifică ce se va întîmpla cu ei dacă spațiile în care lucrează nu vor mai fi închiriate sau vîndute. Ei spun că nu le poate garanta nimeni că vor putea fi preluați din nou de Ambulatorul „Sf. Spiridon" dacă își vor pierde cabinetele. Alți medici spun că nu vor să aparțină direct de CASS, deoarece ar trebui să-și schimbe cabinetul în care lucrează ca să se poată reorganiza ambulatorul „Spiridon", lucru cu care ei nu sînt de acord. În schimb, cei șapte medici care au făcut greva foamei pentru a urgenta procesul de încheiere a contractului cu CASS spun că nici prin cap nu le trece să renunțe la contractele cu CASS. Împreună cu alți trei colegi, aceștia doresc să-și reamenajeze cabinetele în așa fel încît să se apropie cît mai mult de standardele occidentale; consultațiile oferite de aceștia fiind ca și pînă acum gratuite. ***„Fiecare medic are cîte un motiv dacă a renunțat, dar sînt zece specialiști care vor să aparțină direct de Casa de Asigurări de Sănătate. Eu unul nici nu vreau să mă gîndesc să renunț. Chiar astăzi urmează să semnez contractul de închiriere a cabinetului după care voi face și celelalte forme pentru a putea încheia contract cu Casa"***, ne-a declarat dr. ***Florin Todiraș,*** liderul medicilor specialiști din Ambulatorul „Sf. Spiridon". **(Laura HUSARU)**

La 88 de ani, Emilia Butucea nu-și mai dorește decît să moară

■ **pensia foarte mică nu-i permite decît cumpărarea unui litru de lapte și a cinci pîini, pe săptămînă**

La cei 88 de ani ai săi, ***Emilia Butucea,*** o doamnă foarte distinsă, a ajuns să-și blesteme zilele. Femeia este obligată să trăiască dintr-o pensie mizeră, de 552.856 lei, pensie recorelată și indexată.

Din acești bani, bătrîna trebuie să plătească la întreținere, în lunile de iarnă, în jur de 450.000 de lei. Culmea este, că deși are venituri foarte mici, bătrîna nu poate primi compensare pentru încălzire din cauza unei „scăpări" a legii. ***„Blocul din Copou în care stau are o centrală proprie. La Termoficare mi s-a spus că în cazul acesta nu primesc nici un fel de compensare"***, spune bătrîna. Emilia Butucea a ajuns astfel în pragul disperării.

Căldura pe care o are în casă a plătit-o foarte scump și pînă acum. Ca să poate contribui la cumpărarea centralei de bloc, femeia și-a scos de la ciorap toate economiile păstrate pentru înmormîntare. Apoi, ca să aibă ce mînca, a vîndut din casă paturi și șifoniere. Chiar și așa, banii nu-i ajung. „***Cumpăr o pîine la cinci zile, un kilogram de lapte la săptămînă și mă rog la Dumnezeu să mă ia la el mai repede"***, spune bătrîna.

Cuvintele ei par surprinzătoare, pentru că bătrîna este o doamnă distinsă și extrem de îngrijită. Numai că soarta nu a ținut cont de persoană. Emilia Butucea are o facultate, este absolventă de Științe Naturale, dar necazurile nu au lăsat-o să profeseze nici măcar o zi. ***„Toată viața mi-am îngrijit soțul care a fost bolnav de Parkinson. De acea am doar o pensie de urmaș cu care nu-mi pot duce zilelele"***, spune bătrîna. Singurul copil pe care-l are, este în vîrstă de 62 de ani, și este mai bolnav decît mama sa. **(Dana PAVEL)**

SĂ PĂSTRĂM STADIOANELE PENTRU SPORT, NU PENTRU EXECUȚII!

PE 10 DECEMBRIE TREBUIE SALVATĂ DEMOCRAȚIA!

Nunta nunților la Pîrcovaci

Timpul iubirii

Neculai și ***Elena*** au intrat în vorbă în urmă cu un an și ceva. El abia se „liberase“, deci n-avea prea mult timp de pierdut. În Pîrcovaci nu poți să te însori dacă n-ai armata făcută, la fel cum nici singur nu poți sta la nesfîrșit. Părinții așteaptă să te vadă la casa ta, vrednic să-ți întreții familia, și nu să fluieri noaptea pe la porțile tuturor fetelor din sat, ani în șir. În cazul lui ***Neculai Luchian*** și a ***Elenei Ciobanu***, nimeni nu s-a îndoit că vor ajunge în fața altarului, relația lor fiind văzută ca cel mai firesc lucru din lume, la fel cum Bahluiul curge pe lîngă sat, la vale, spre Belcești. Dacă nu se cununau ar fi fost ca și cum apa s-ar întoarce din drum și s-ar ascunde în pădurea din care a izvorît. Așa că, pentru mulți oameni care-i cunosc, mai lungă a fost așteptarea coacerii strugurilor pentru vinul de la nuntă decît descîlcirea enigmei „se iau sau nu se iau“.

Tinerii din Pîrcovaci nu se mai întîlnesc la horă pentru că acum există discoteca, dar în rest, curtatul e la fel ca în urmă cu multe sute de ani. După trei-patru întîlniri, fata știe ce vrea băiatul, iar lui nu-i mai rămîne decît să se poarte cum trebuie și să aștepte un moment potrivit pentru căderea la învoială. Părinții din acest sat nu sînt dintre cei care își aleg ginerii sau nurorile peste capul copiilor. Cazurile sînt rare, situații extreme cînd toată gospodăria s-ar afla în pericol sau cînd tot satul i-ar arăta cu degetul din cauza unei alegeri cu totul nereușite, făcîndu-i de rușine pentru mulți ani de-acum înainte. Ca flăcău, nu te poți aștepta să fii primit cu poarta deschisă cînd vii acasă cu o femeie cu 10 ani mai bătrînă și cu doi copii făcuți prin cine știe ce locuri. Sau nu poți, ca fată, să te măriți cu un ins care a făcut pușcărie pentru că a furat sau pentru că l-a omorît pe unul în bătaie. Mă rog, o poți face, dar te muți în celălalt capăt al satului și trebuie să aștepți multă vreme pînă o să te salute din nou lumea. Însă, în general, combinațiile de la discotecă se fac cu o precizie farmaceutică. Tinerii își evaluează corect șansele pentru a fi scutiți apoi de suferințe inutile și de a-și consuma dorul în fața unor uși închise cu zăvorul. Alegerile sînt atît de bine făcute încît în cele mai multe familii din Pîrcovaci soțul este singurul bărbat pe care l-a cunoscut soția și invers. Sînt oameni la 40-50 de ani care n-au avut la viața lor mai mult de una-două femei înainte de a se însura. Și nici după, pentru cei mai mulți. Drept dovadă, în Pîrcovaci, sat extrem de întins, cu 6.000 de locuitori, rata divorțurilor este aproape inexistentă, iar în ultimii doi ani nu s-a mai auzit de familie despărțită. Ca să fie mai clari, cîțiva localnici s-au apucat să-i numere pe cei care au divorțat în ultimii 10 ani, de cînd își amintesc ei, și nu le-au trebuit toate degetele de la mîini. Șase divorțuri din 1990 încoace au găsit ei, și nici unul nu credea să fi fost mai multe.

Neculai și Elena îndeplineau toate condițiile pentru a veni ca miri în fața lui Dumnezeu. El era numai bun de însurat, la 23 de ani, cu armata făcută, cu cele 200 de oi pe care taică-său i le va lăsa să le stăpînească, cu casa bătrînească oferită de-a gata de niște părinți care nu mai au alt băiat în afară de dînsul. La 21 de ani, Elena era un pic cam trecută, dar asta pentru că fata a fost prea cuminte, a stat mai mult în casă și din cauza asta nici n-a prea fost „întrebată“ de băieții din sat. Așa că pentru Neculai nu era alegere mai bună.

Împăcăciunea miresei

Cînd Neculai s-a hotărît că o ia, s-a pus în mișcare toată familia. Vecinii au aflat de la maică-sa, neamurile de la taică-su, prietenii de la băiat. ***„Se însoară Neculai. I-a venit sorocul“***, a umblat vorba prin sat. De-acum trebuiau duse la îndeplinire toate îndatoririle, după tradiție. Bătrînul și-a făcut socotelile, a cîntărit din ochi porcii din coteț, vițelul din staul și a numărat în gînd butucii de vie de pe deal. Primul pas era împăcarea cu părinții miresei, să vadă ce nuntă pot face și, mai ales, să vadă dacă fata vrea totuși să se mărite. Poate nu-i convinsă, și pune băiatul pe jar aiurea. „Împăcăciunea miresei“ este o probă de foc pentru cele două familii care abia încep să se cunoască. Tinerii însurăței stau fierți ca racii și nu scot nici un cuvînt. Acum, bătrînii trebuie să vorbească. E momentul în care mulți tineri se gîndesc că într-o zi ar trebui să se hotărască s-o mai rupă cu tradiția. Dar întîlnirea e sacră, nu poți s-o blamezi nici măcar în glumă, decît dacă nu vrei să mai fii creștin.

Ziua pentru împăcăciune e stabilită cu mult timp înainte; uneori, chiar cu două-trei săptămîni înainte. Părinții nu se văd, dar își trimit mesaje prin cei doi copii care vor să cunune. Băiatul trebuie să anunțe exact cîți vor fi la masă pentru ca viitorii lui socri să știe cum să se pregătească. Uneori, la mireasă acasă se lasă cu o petrecere în toată regula. Mirele poate fi însoțit nu doar de părinți, dar și de toți frații săi, de copiii acestora, dacă-s însurați, și de alte neamuri - depinde cît de unită e familia sa și de cît de mare-i bucuria provocată de acest eveniment. Musafirii vin cu țuică de acasă, asta e regulă bătută în cuie. Dacă socrii mici desfac sticla și-și toarnă în pahare înseamnă că sînt bine primiți. Dacă sticla stă pe masă, scandalul poate să înceapă, și au fost împăcări - nu multe, e adevărat - în care părinții fetei n-au vrut să-și dea odrasla din bătătură. Însă, de obicei, cînd se ajunge la „împăcăciune“, nu mai este cale de întors, iar dacă apar probleme se cade la învoială cu multă diplomație.

După ce se întinde masa și se așază bucatele, o vreme, nimeni nu vorbește despre nuntă, ca și cum toți ar fi ajuns în odaia aceea cu totul întîmplător. Neculai și-a amintit că Elena stătea lîngă dînsul, într-un colț al mesei, și nici să sufle nu îndrăznea. Își băgase mîinile sub fața de masă, iar cu unghiile își cresta podul palmelor, așteptînd să se termine mai repede tărășenia. În general, gheața o sparge socrul mare. ***„Am venit să vorbim despre copii“***, spune bătrînul, iar ceilalți meseni se destind într-o clipă. ***„Păi, să vorbim“***, îi răspunde cuscrul turnînd în pahare. Discuțiile pot să dureze și cîteva ore, iar în cazul acesta așa a fost. Se ia calendarul și se fixează o zi, din octombrie în general, cînd vinul e fiert cît de cît și cînd vremea încă e bună, pentru a nu face nunta în zloată. Însă în privința datei altcineva va avea ultimul cuvînt. Partea cea mai grea este să găsească nașii. Se iau la rînd oamenii cei mai gospodari pe care îi cunosc și care n-au mai cununat de mult, dacă se poate chiar niciodată. Apoi, fiecare își dă cu părerea: pe ăla nu mă bazez, că are copii la liceu și cheltuiește mult cu ei; pe ăla l-aș vrea, dar nu-l știu prea bine; pe ăla l-am ajutat de mult, poate mă ajută și el acum; cel mai bun ar fi ăla, dar are probleme cu nevasta, abia dacă mai încap în casă unul de celălalt. Acum s-a întîmplat ca Neculai să se fi împăcat singur cu un prieten foarte bun, aproape de-o vîrstă cu dînsul, însurat la rîndu-i nu de mult. Ultimul cuvînt tot părinții l-au avut, însă aceștia au zis că, decît să caute prin tot satul și să nu se aleagă cu nimic, mai bine îi lasă să aibă nași tineri, că poate o să se ajute.

După ce-au rezolvat și problema asta, vine împăcatul propriu-zis. În Pîrcovaci, stabilirea plocoanelor, a darurilor, poate să se întindă pînă la ziuă. ***„Ploconeala“*** acaparează toată atenția părinților, încît aceștia aproape uită că s-au așezat la masă pentru copiii lor, care urmează a se lua din dragoste. Cuscrele fac liste: batice, batiste, prosoape, flori de pus în piept, stofe, materiale de rochii, covoare și o sumedenie de alte țoale ce trebuie să-i îmbogățească pe nuntași. Apoi se împart cheltuielile între părinți, moment peste care se trece cu greu, multe căni de vin trebuind golite ca să iasă totul bine. Dacă unul dintre miri e mai înstărit, părinții acestuia nu se întind prea mult la vorbă, stabilind că, de dragul copilului lor, vor plăti ei toate hangaralele. Dar asta înseamnă că ei pun toate condițiile, pentru că ei dau banul. Cuscrii trebuie să înghită. Așa a fost la Neculai și Elena. Socrii mari au spus că plătesc ei, e singurul lor copil și n-au pretenții. Din momentul acesta, tatăl mirelui a devenit șeful.

Împăcatul nașilor

„Prin multe trebuie să treci în ziua de azi ca să-ți găsești niște nași“, mi-a spus vornicul la nuntă, oftînd adînc. ***„Cînd aud de cununat se ascund în gaură de șarpe, așa de săracă a ajuns lumea“.*** Nașul-țintă e ales cu mult timp înainte, însă niciodată nu poți fi sigur că o să te accepte. Găsirea nașilor e treaba mirelui, el fiind cel care trebuie să se ploconească pe la nu știu cîte curți. Își ia părinții, aceeași sticlă de țuică și bate la ușa gospodarilor. Taică-su scoate sticla și toarnă în pahare. Unii nași nu vor să ridice paharul de pe masă iar asta înseamnă că degeaba au făcut drumul, nu-i vor ajuta. Oamenii se fac înțeleși între ei, dacă nu se poate, nu-și poartă pică. Uneori, ca să fie scutiți și unii și alții de asemenea momente nu prea plăcute, părinții mirelui îi trimit dinainte sticla cu țuică nașului dorit. Dacă a doua zi dimineață, sticla s-a întors acasă, trimisă printr-un copil, înseamnă că nașii i-au refuzat. Cînd te-a respins un naș, fie și din simplul motiv că n-are bani să cheltuiască la nuntă, se află în tot satul. Rușinea-i mare, nu pentru că mirele n-ar fi vrednic, ci pentru că n-a știut să meargă la sigur. Dar cum în ziua de azi lumea e atît de necăjită - după cum spunea vornicul - la fel de bine li se poate întîmpla asta și altora cînd le va veni vremea, așa că pînă la urmă nu-i decît un subiect bun de bîrfă, vînturat pe ulițî fără nici o răutate.

Păcatul este că alți nași sînt tot mai greu de găsit. Toate familiile la care bați după aceea au un motiv în plus să-ți trimită țuica înapoi: n-ați venit de prima dată la mine, nu v-a plăcut de noi, eu nu pot fi „naș de-al doilea“. Mirele înghite, caută mai departe pînă găsește pe cineva care să-l cunune, pentru că nici miri fără nași nu s-au văzut în Pîrcovaci, cît o fi lumea de săracă.

Însă la nunta asta, cum am spus mai sus, Neculai s-a descurcat, turnînd în paharul unuia care știa că o să-l ridice și o să-l bea pînă la fund. Din clipa în care țuica a ajuns în burta nașului, el devine tartorul cununiei. Familia lui va avea parte de toată cinstea pe toată perioada pregătirilor, a nunții și mult timp după aceea. Condițiile nașilor sînt puse din capul locului, mirele neavînd nici un cuvînt de spus, iar părinții lui cu atît mai puțin. Nașul fixează data nunții, cere formația pe care o dorește, bucătăreasa care-i place și vornicul care crede el că-i cel mai priceput. Apoi spune direct ce plocoane vrea pentru familiile pe care el le-aduce la nuntă. Unii cer cîte un prosop pentru fiecare familie venită din partea lor, baticuri pentru toate femeile și multe alte firețuri pentru nuntași. Nașii nașilor, care la nuntile din Pîrcovaci se bucură de mare cinste, trebuie de asemenea îndemnați cu daruri scumpe, cu materiale pentru două costume și patru rochii, de exemplu. În Pîrcovaci, „ploconeala“ costă cel mai mult la o nuntă. Oamenii nu vor ține minte ce-au mîncat, cît au băut și poate nici măcar cum arăta mireasa, în schimb vor vorbi cu atît mai mult despre o nuntă cu cît darul a fost mai bogat, cu cît s-au întors acasă mai împovărați de cadouri. De aceea, înainte de nuntă, socrii mari îi fac nașului un cadou care valorează cam cît are de gînd acesta să pună pe masă. Pentru miri, miza nu este suma pe care o anunță nașii, ci familiile pe care ei le-au adus la cununie. Cu cît vor veni mai mulți meseni din partea lor, cu atît vor primi mai multe plocoane.

Cînd și această problemă este rezolvată, încep tîrguielile. Femeile fac sute de kilometri pentru a-și căuta materialele cele mai bune. Bat tîrgurile din Iași, din Tîrgu-Neamț, din Botoșani sau Suceava. Cumpără mătase dintr-un oraș, voal din alt oraș, pantofii la fel, totul durînd luni de zile. Bărbații stau acasă și așteaptă să sosească ziua încercuită în calendar. Cînd porcul s-a îngrășat atît de mult încît nu se mai poate ridica, tîrîndu-se pînă la troacă, cînd vinul s-a liniștit în butoaie, oprindu-se din bolboroseală, cînd rachiul scurs prin mitilic s-a răcit și s-a limpezit în sticle, înseamnă că a sosit timpul. Toată casa se scoală în zori, costumele care au zăcut în dulap fără a fi purtate nici măcar o singură dată sînt scoase de la naftalină, rochiile sînt dezvelite din pungile prinse în bolduri, pantofii sînt scoși din cutii și lustruiți, cămășile apretate mai sînt trecute o dată cu fierul, orice urmă de barbă dispare, deodorantele se intersectează prin aer, oja se întinde pe unghii și ultima scamă este scoasă pe făraș afară. Pe strada principală, toba începe să bată iar trîmbițele duc vestea pînă la marginea satului. Nunta poate să înceapă.

În mijlocul străzii, formația cîntă din toți rărunchii. Mirii se pregătesc să intre în sala nunții, de unde nu vor mai ieși trei zile

Prima zi

După cununia la Starea Civilă, adevărata nuntă începe duminică dimineața. La ora 9, vornicul își intră în pîine. El se întîlnește la sala Căminului Cultural cu formația, face cunoștință cu ei și le pune în vedere că, timp de trei zile, de el vor asculta. La sală se întinde pentru prima dată masa, pentru cei șase membri ai formației și pentru vornic. Cînd instrumentiștii consideră că deocamdată și-au primit porția, întreg alaiul, firav la început, se urnește spre casa nașilor. Drumurile de la o casă la alta pot ține cale de 10 kilometri. Pe drum, formația cîntă necontenit, iar vornicul, cu o sticlă de vin și un pahar în mîini, îmbie lumea ițită la porți să vină la nuntă. Nașii îi așteaptă pregătiți. Vornicul își face numărul, invitîndu-i la nuntă cu strofele învățate din cărți ca pe apă. Acolo sînt prezenți proprii nași ai nașilor și rudele apropiate. Popasul ține preț de o oră, timp în care iar se servește cîte ceva, iar se beau cîte trei-patru pahare, iar formația cîntă fără oprire tot felul de dedicații. La un moment dat se pun din nou în mișcare, îndreptîndu-se spre casa mirelui. Alaiul este deja îngroșat cu 15-20 de persoane.

Iertăciunea mirelui

În casa bătrînească are loc iertăciunea mirelui față de părinții lui. Vornicul recită șugubăț, cu voce tare, mai adaugă de la el două-trei glume ca să binedispună gazdele și musafirii. Mirele îngenunchiază în fața părinților, le sărută mîna, aceștia îi dau binecuvîntarea. După iertăciune, întreaga familie iese pe poartă afară, formînd o horă pe muzică săltăreață. Neculai primește o farfurie cu grîu pe care o aruncă în cele patru zări, în dreptul crucii. Și tot așa de trei ori, pentru a fi sigur de belșug în viitoarea lui casă. În același timp, socrii mari îi dau nașului două sticle de vin cu care acesta, pe drum, va invita în continuare sătenii la nuntă. Cu muzica înainte, nuntașii, deja în număr de 40, iau calea celuilalt deal al satului, spre casa miresei.

S-a făcut deja ora 13 cînd Elena, îmbrăcată în rochia albă pe care o va purta o singură dată în viață, le deschide poarta. Curtea casei e plină de lume. Toate neamurile apropiate și nu prea, toți vecinii miresei sînt nerăbdători după o așteptare care durează deja de cîteva ore. Fratele cel mai mare al Elenei învîrte tava plină de pahare prin mulțimea încolonată pe două rînduri, pe aleea îngustă de ciment care ține de la poartă pînă la intrarea principală a casei. Lumea stă afară pentru că e cald și frumos, dar babele încovoiate se îngrămădesc pe băncile instalate într-un cort făcut din folie maronie, ancorat în haraci, căptușit cu cetină de brad și împodobit cu două persane cu colțurile bătute în lemn. O icoană și o candelă aprinsă veghează asupra întregii curți. Sînt peste o sută de oameni adunați la mireasă acasă. Unii deja s-au îmbătat după atîtea popasuri și atîtea pahare înghițite aproape cu de-a sila. O babă fără prejudecăți, cu baticul căzut pe ceafă și încălțată cu niște șoșoni murdari, sosită încă de dimineață, joacă singură printre invitați, amețită de băutură. Copiii, care pînă atunci s-au refugiat în spatele curții, îmbrîncindu-se să ocupe locuri la leagăn, abia așteptau puțină distracție. O trag de fustă pe baba beată și o strigă „Cloanța“, fără să le pese de anii acesteia. Nuntașii se distrează pentru că bătrîna nu-i venită cu nimeni, fiind lăsată pradă hoardei de derbedei. „Cloanța“ ar vrea sînge tînăr la joc, însă toți tinerii o refuză fără s-o bage în seamă. În cele din urmă dispare, fără ca nimeni s-o observe, scoasă probabil pe portița din spatele grădinei.

Conocăria

Sînt două ore de stat la mireasă pe care toată lumea le suportă cu stoicism. Din cele 10 pahare aranjate pe tavă beau peste o sută de oameni. Pe nesimțite încep ritualurile. Vornicul începe „conocăria“, partea cea mai lungă și mai frumoasă a „Cărții nunții“, o carte nescrisă, transmisă din gură în gură de la tată la fiu, de la vornic la ucenicii săi. O poveste care începe cu Adam și Eva, continuă cu Soarele și Luna, trece prin istoria satului, amintind șirul nesfîrșit de familii care s-au născut, au trăit și au lăsat urmași pe aceste locuri. O poveste despre mire și mireasă. Copiii stau cu lumînări în mînă, aducînd lumina lui Dumnezeu în această casă. Mirele trece prin tunelul format de copii și le împarte bani. Se oprește în fața miresei lui, care îl întîmpină topită de emoție. Este clipa pentru care trăiesc, de cînd se nasc, toate fetele din Pîrcovaci. Elena îl stropește pe bărbatul ei cu agheasmă, în dreptul crucii, pentru a fi sigură că l-a curățat cu mîna ei de toate relele. Neculai se apropie, o sărută și scoate un dar, ținut secret pînă atunci: un inel, o brățară sau o pereche de cercei. Mireasa sărută mîna nașilor, apoi se așază la masa de pregătire. Urmează ***„împodobatul“***.

Împodobatul

Elena stă pe scăunelul scos în mijlocul curții, înconjurată de mulțimea bulucită s-o vadă. Nașa și nașa nașei îi pun voalul pe cap și îi prind floarea în piept. Îi ating ușor părul, mimînd că i-l aranjează deși e deja coafat, o dau spray din cap pînă în picioare, apoi scot un tub de sclipici pe care i-l varsă din creștet pînă în decolteul rochiei, iar la sfîrșit o amețesc cu fixativ, ca să fie totul perfect. Camera video filmează de zor, aparatul de fotografiat clichează din secundă în secundă.

Vine mirele. Se așază pe scăunel, în fața mesei cu cosmeticale. Oglinda este întoarsă cu repeziciune și acoperită cu palma pe masă. Dacă vrea oglindă, trebuie să plătească. Neculai se scotocește în buzunarul burdușit decuseară și plătește. Elena și nașa trec la treabă. Îi prind floarea, îl mai aranjează, îl piaptănă, îl dau cu Impulse, cu sclipici și, la sfîrșit, cu nelipsitul fixativ. E alt om acum. Pentru floare, el trebuie să-i dea un alt cadou miresei sau, mai practic, să-i bage 100.000 de lei între sîni, locul în care, pînă la sfîrșitul nunții, Elena va aduna o mică avere. Copiii, împinși de la spate, i-au prins pantalonul de perna scaunului cu o agrafă. Neculai plătește din nou, pentru că n-o să rămînă țintuit acolo pe vecie.

Urmează nașa: deodorant, beteală, fixativ, floare etc. Apoi nașul, tuburile încep din nou să se golească. Rînd pe rînd, pe scăunel se așază rudele cele mai apropiate: surorile și frații miresei și ai mirelui, mătușile, unchii, verișoarele și verișorii, toți se înghesuie la împodobatul fără de care nimeni nu este considerat bun pentru petrecere. Un nor de fixativ amestecat cu deodorant și sclipici plutește deasupra curții, aerul s-a colorat, și-a schimbat compoziția, sufocîndu-i pe toți. Pentru cîteva secunde, toată lumea trage aer în piept pînă le revine culoarea în obraji. Pomii aspiră ce a mai rămas, limpezind atmosfera.

E vremea ca nuntașii să se pună în mișcare, pentru ultima dată. Poarta spre care se îndreaptă alaiul este baricadată de vreo 20 de copii, care cer din nou mirelui taxa de trecere. De data aceasta, Neculai s-a supărat, le strigă să deschidă, dar nimeni nu-l ia în serios. Elena stă agățată de brațul mirelui și n-are curaj să spună nimic deși încă se află în curtea ei. Un văr sare gardul și trage de poartă, hotărît să rupă balamalele. Pentru un moment, zîmbetul a pierit de pe fețe, fiindcă nimeni nu s-a gîndit că mirele s-a făcut așa cărpănos dintr-odată. Copiii sînt împinși, striviți de poarta pe care nu vor s-o deschidă, luați de perciuni, chelfăniți pînă le trece cheful de nuntă. Vlăjganii au învins, deschizînd calea mirilor pe ulița îngustă dintre garduri. În fața alaiului, cu o forță neînchipuită, încep chiuiturile, atît de puternice încît toate orătăniile de pe drum fug bezmetice să se ascundă în fundul grădinilor. ***„Chiu-u!... Chiu-u!... Chiu-uuu...“***, se aude pe drumul principal, dintr-un capăt în altul al satului. Saxofonul, clarinetul și acordeonul dau tot ce pot din alămuri sau din burduf, încercînd să acopere urletele tinerilor. Vacarmul se oprește brusc în fața bisericii, unde lumînările îi așteaptă pe petrecăreți aproape înghețate de frig.

Elena Ciobanu și Neculai Luchian s-au cunoscut în urmă cu un an și ceva. Dacă nu s-ar fi căsătorit, ar fi fost ca și cum Bahluiul n-ar mai curge la vale spre Jijia

Noaptea nunții

La o oră după miezul nopții, Casa de Cultură pocnea din toate încheieturile. Am dat ochii cu mulțimea după două ceasuri de somn și mi s-a părut că nu voi mai ieși niciodată de acolo. 700 de oameni, claie peste grămadă, trepidau ca într-un stup în care se luptă două roiuri de albine pentru o singură matcă. Aveam senzația că n-am în față cîteva sute de indivizi, ci unul singur, cu o mie de ochi, o mie de mîini și o mie de picioare. Totul era altfel de cum lăsasem în urmă cu două ore. Toți nuntașii încăpeau pe șase rînduri de mese, nu mai mari decît latul palmei, dar lungi cît toată sala, flancate de băncuțe înguste cît biscuiții. Aglomerația era atît de mare încît s-au întins mese pînă și pe scenă, în spatele formației. Băutura guverna sala, vinul se urcase pe manșete, pe coate, pe gulere, în păr și în urechi. Sîrbele năvăleau una după alta spre sală, necontenit, fără oprire, fără nici o șansă de a scăpa de ritm, de sunete. Aproape ca la toate nunțile, mirele și mireasa dansau cel mai anost, în schimb aveau alții grijă să bătucească podeaua. Dansau femei cu femei, bărbați cu bărbați, copii cu părinți, dar mai ales fiecare pentru dînsul.

La atîția oameni, tacîmurile sînt unice pentru toate felurile de mîncare. După antreuri, farfuriile se adună de pe mese, se curăță cu un spălător, se înmoaie într-un oloi cu apă încălzită, se iau ca și noi, se șterg cu un prosop mare și sînt din nou umplute cu o bucată de carne și cu o lingură de varză albă trecută prin oțet și untdelemn. Asta-i friptura și asta-i garnitura.

Închinatul

Fix la unu jumate, orga își schimbă acordurile săltărețe, dînd semnalul la închinat. În colțul sălii sînt adunați peste 50 de oameni, gata să-i sufoce pe miri și pe nașii lor. Trăgînd din greu firul de la microfon printre atîtea picioare și coate, vocalistul abia reușește să ajungă în față, unde, fără el, degeaba stau toți buluciți. Mulțimea s-a mai domolit, așteptînd închinatul cam fără chef, pentru că o bună bucată de vreme n-o să mai aibă ocazia să danseze. La Pîrcovaci, închinatul începe în toiul petrecerii și durează pînă în ultima zi a nunții, ca o afacere care se derulează pe tăcute, indiferentă la tot ce se întîmplă în jur. Urmează partea cea mai frumoasă: în fața mirelui este adus un borcan de 15 kg, pentru murături, în care se vor aduna banii. Alături, este așezat un caiet de 48 de file în care nașa îi va scrie pe toți care închină, fiecare cu cît a dat. Nimeni nu scapă de caiet, fiecare sumă va rămîne pe hîrtie cît vor trăi mirii. Auzisem că în acest sat nunțile sînt o adevărată casă de ajutor reciproc. Caietul cu numele fiecărei familii este păstrat în casa mirilor toată viața. Nimeni nu dă mult, în afară de nași, părinți și rudele cele mai apropiate, în schimb puțini sînt cei care lipsesc de la o nuntă la care sînt chemați. Neculai, cînd va fi la rîndul lui invitat la o altă nuntă, va scoate caietul din sertar, va vedea cît au dat aceștia la dînsul, va indexa suma cu mare precizie la rata inflației și atît va da și el. Așa se explică imensitatea nunților din Pîrcovaci. Practic, o familie tînără este ajutată de tot satul, fiecare dînd cîte puțin, însă toată suma adunată odată va fi înapoiată în timp celor care vor avea nunți zeci de ani de acum înainte.

Închinatul nașilor a ținut jumătate de oră. Făcea o urare, urma un cîntec. Striga: ***„Acum voi da...“***, era întrerupt cu o nouă melodie. Mai mulțumea invitaților, iarăși se pornea muzica. După șase melodii, însoțite de chiuituri aprige, nașul a răcnit în cele din urmă: ***„Cinci milioane de lei!“.*** Au urmat nașii nașilor, frații mirilor, și celelalte rude apropiate. Dar de data aceasta, nimeni nu s-a mai sinchisit de borcanul care începea să se umple, fiecare neștiind cum să golească mai repede paharele, să prindă loc de dansat și să mănînce friptura pînă la măduvă.

Focul care arde trei zile

Ore în șir s-a băut și s-a dansat. La ora 6, sala a început să se golească, cam atunci cînd uruitul camioanelor ce traversează comuna devine din ce în ce asurzitor. Puținii țărani care mai fac naveta la Hîrlău s-au urcat în autobuze direct de la nuntă, afumați și cu cămășile pătate. Însă cei mai mulți s-au dus să-și hrănească vitele, porcii și păsările și să tragă un pui de somn. Au rămas numai tinerii, care nu se lasă duși acasă și care nici nu vor pleca pînă cînd nu vor fi siguri că butoaiele s-au golit pînă la ultima picătură și că drojdia nu poate folosi la nimic. Este luni dimineață, dar nunta continuă mocnit, ca un foc atît de puternic încît îi trebuie trei zile ca să se stingă. Pînă marți seară, cînd rudele apropiate vor pune la cale „nunțița“, cu borș de potroace și cu încă ceva rachiu, nu se poate spune că s-a terminat.

Mulți săteni vin la nuntă în cursul zilei de luni. Unii dintre cei care au fost se întorc să mai chefuiască un pic, după ce-au terminat cu treaba pe-acasă. Casa de Cultură rămîne deschisă, nimeni nu se poate ține pe picioare. Instrumentiștii dorm pe scăunelele lor, trezindu-se de cîte ori le mai strigă cineva: ***„Nu dormiți, că n-ați venit de asta“.*** Pînă la sfîrșitul nunții, mirii sînt epuizați. Luni dimineață, timp de trei ore au stat nemișcați, unul lîngă altul, pe o bancă, în mijlocul sălii. N-au scos nici un cuvînt, doar au stat cu ochii deschiși, refuzînd să adoarmă, ca și cum asta ar fi însemnat să nu se mai trezească niciodată. Cearcănele le atîrnau pînă la jumătatea obrajilor, iar ochii nu mai însemnau decît o fantă mică, cețoasă, înroșită de oboseală. Mi-au spus că după grosul nunții, s-au adunat cam 60 milioane de lei, sumă destul de mare pentru Pîrcovaci, deși unii s-ar putea mira că a fost nevoie de o poveste atît de lungă pentru atît de puțin bani. Da, însă în Pîrcovaci, cu 70 milioane de lei o familie își poate construi o casă din chirpici și acoperiș de tablă, cu trei camere, bucătărie, hol, și WC în curte. Pînă la sfîrșitul nunții ei sperau să strîngă 80 de milioane, așa că ar putea să-i facă WC-ul chiar în casă. La țară, banii au cu totul altă valoare pentru că viața se întreține cu produsele muncii la cîmp. Bani gheață înseamnă doar alocația pentru copii, șomajul sau pensia de la CAP. Sutele de mii de lei înseamnă aici milioane. O pereche nu dă la nuntă decît 200-300 mii de lei, rar 400.000. Au fost tineri veniți singuri care n-au dat decît 100.000 de lei sau chiar numai 50.000 de lei, și asta nu este considerată o rușine. Fiecare are locul lui scris în catastif și va fi răsplătit ulterior, cînd se va însura cu aceeași sumă, bineînțelesc indexată.

Împreună pînă la moarte

Cînd am plecat, mirele abia a avut puterea să-și ridice brațul ca să-mi răspundă la mîna ce i-o întinsesem. Le-am urat sănătate și fericire, mi-au mulțumit dînd amîndoi din cap cu o mișcare dureroasă. Nu ne-am promis că o să ne mai vedem și probabil, peste ani, nu știu dacă o să ne mai recunoaștem pe stradă. Însă dacă îi voi căuta la nunta de argint, sau la nunta de aur, sînt sigur că o să-i găsesc împreună. Vor sta pe o bancă, unul lîngă altul, și-și vor privi nepoții. Nu cred că vor fi vreodată mai bogați sau mai săraci decît sînt acum. Însă nu la bani le va fi gîndul. Viața va însemna pentru ei nunta aia de trei zile care nu voia să se mai sfîrșească, iernile petrecute în casă lîngă un copil, apoi lîngă al doilea, verile toride în care au muncit cot la cot pe cîmp, primăverile pline de inundații, toamnele mohorîte, dar bogate, pomii pe care i-au sădit în pămînt, grădina pe care au îngrijit-o, fîntîna săpată pînă la cel mai ascuns izvor. Și dacă toate acestea nu vor fi de ajuns, vor mai face și altele, pînă la adînci bătrîneți. Iar cînd vor intra în țărînă, nepoții lor mă vor chema poate să-mi povestească viața bunicilor, să scriu așa cum o făcusem cînd ei nu se născuseră. Va fi, cred, cel mai bun subiect din carieră.

(Gabriel GACHI)

Peste cîteva clipe, Neculai și Elena vor deveni miri în fața lui Dumnezeu

Borcanul e aproape plin, dar banii pot fi îndesați ca să mai încapă și alții

700 de oameni s-au îngrămădit în Casa de Cultură. Cadrul aparatului de fotografiat a fost prea mic pentru a-i cuprinde pe toți

Monitorul Financiar

ȘTIRI ECONOMICE

59 de proiecte românești pentru un program de 2,5 milioane euro

Uniunea Europeană a aprobat selectarea a 59 de proiecte românești, în cadrul unui program-pilot finanțat cu 2,5 milioane euro, la care se adaugă contribuția Guvernului României în valoare de 625.000 euro, informează Delegația Comisiei Europene la București. Programul-pilot este premergător programului SAPARD (Programul Special de Pre-Aderare pentru Agricultura si Dezvoltare Rurală), în valoare de 150 milioane euro. Contractele vor fi semnate pînă la mijlocul lunii decembrie, iar termenul limită de implementare a proiectelor este septembrie 2001. Contribuția Uniunii Europene pe proiect se situează între 2.800 și 299.410 euro, beneficiarul trebuind să finanțeze, din resursele proprii, 50% din costul total al proiectului. ***„Acest program pilot a avut drept scop pregătirea autorităților române pentru aplicarea programului SAPARD, precum și testarea sistemului de implementare al acestuia“***, precizează un comunicat al Delegației Comisiei Europene la București. Comitetul STAR, care gestionează fondurile pentru agricultură și se ocupă de derularea programului SAPARD, a aprobat, miercuri, 22 noiembrie, un ajutor în valoare de 150 milioane euro, destinat României. Acordarea ajutorului în valoare de 150 milioane euro ar putea permite României să semneze, la începutul lunii decembrie, memorandumul de finanțare prin programul SAPARD.

Ucraina nu mai vrea carne din Germania

Inspectoratul veterinar al Ucrainei a interzis temporar importurile germane de carne de vită ca urmare a confirmării primelor cazuri de encefalopatie spongiformă bovină în Germania, informează Reuters. ***„Este o interdicție temporară, impusă pînă la primirea unui anunț oficial din partea Organizației Mondiale pentru Sănătatea Animalelor“***, a declarat ***Vladimir Horzeiev***, inspector-șef adjunct. Interdicția vizează carnea de vită și produsele derivate. ***„Luăm această măsură după ce presa a informat despre declanșarea bolii vacii nebune în Germania.Este politica Ucrainei de a interzice importurile de carne de vită din orice stat care se confruntă cu această problemă“***, a adăugat Horzeiev. Două șepteluri de vite au fost depistate în Germania cu encefalopatie spongiformă bovină, cunoscută și sub numele de boala vacii nebune. Ucraina a impus interdicții și la importurile de carne de vită din Marea Britanie, Franța, Elveția, Olanda, Portugalia și Danemarca.

Scad rezervele obligatorii ale băncilor

Asociația Română a Băncilor (ARB) apreciază că, începînd cu data de 1 ianuarie 2001, rezervele minime obligatorii pe care băncile sînt obligate să le constituie la Banca Națională a României (BNR) ar putea fi reduse de la 30% la 25%, a declarat președintele ARB, ***Radu Grațian Ghețea.*** Ghețea afirmă că din diferența de 5% băncile ar putea cumpăra titluri de stat din portofoliul BNR. El spune că acest lucru se va decide după discuțiile dintre BNR și Banca Comercială Română (BCR), care are cele mai mari rezerve la BNR datorită dimensiunilor băncii. Ghețea spune că, mai mult, BNR ar putea accepta scăderea în continuare a rezervelor băncilor la BNR de la 25% la 20%, în primul trimestru al anului viitor. Băncile comerciale sînt obligate să constituie la BNR rezerve din depozitele atrase. Pentru aceste depozite, băncile primesc o dobîndă stabilită de BNR și care este la jumătatea celei de pe piață.

De la zece mii de lei pe zi la un miliard

■ omul de afaceri Ioan Prisecaru a început să facă bani cu un taxi ■ a urmat o firmă de taximetrie ■ compania de lacuri și vopsele Conex i-a permis să acumuleze capital ■ apoi a ieșit la cumpărături: Asam, Adimet, Fibresin ■ grupul de firme produce acum un miliard de lei pe zi ■

Cine s-ar fi gîndit în 1990 că de pe urma unui taximetru se va ajunge la o afacere de sute de miliarde? Poate nici cel care o conduce acum, adică Ioan Prisecaru, patronul grupului de firme „Conex“. Iar cînd afacerea include numai activități de producție, ascensiunea devine și mai spectaculoasă. Mai ales că din „zestre“ fac parte două întreprinderi, foste de stat, în care a investi presupune un mare risc.

Grupul de firme la care Prisecaru are cuvîntul decisiv conține următoarele nume: „Tes Conex“, „Conex International“ (ambele producătoare de piese auto), „Conex“ (producătorul vopselelor cu același nume) și „Asam“ (fosta IPA) - la care omul de afaceri ieșean deține 69,9% din acțiuni. În urma majorării de capital de la „Adimet“ grupul va deține controlul și la această firmă. Mai deține pachete mici de acțiuni la „Fibresin“ (institut de cercetare în domeniul chimiei) și la Bursa Moldovei.

„Asam“ a fost preluată în momentul în care datoriile amenințau uzina cu falimentul

De la un taxi, la un grup de firme

Pentru ***Tereza*** și ***Ioan Prisecaru*** debutul afacerilor seamănă cumva cu mult rîvnitul vis american. Peste Ocean, pornești aproape de la nimic pentru ca peste ani să lași copiilor și nepoților afaceri de milioane de dolari. În afara unui automobil, soții Prisecaru nu aveau în 1990 nici un ban. Așadar, un absolvent al facultății de electrotehnică din promoția 1987 și o tînără economistă, cu diploma obținută cu un an mai devreme, s-au apucat de afaceri. În 1990 își transformă mașina personală în taxi. Se cîștiga binișor atunci, așa încît cu banii strînși încet, încet, s-au extins. De la un taxi, ajung repede la 17, fiind la un moment dat cea mai mare firmă în domeniu. Observă că din cauza numărului mare de automobile pe care și le-au cumpărat românii după căderea comunismului (mare parte la second hand), a crescut foarte mult cererea de piese de schimb. Cu banii strînși din taximetrie, deschid în 1993 un atelier de fabricație a pieselor de schimb. Îl numește „Tes Conex“. Pentru început erau fabricate aici piese mai simple care nu necesitau tehnologii sofisticate. În 1996, studiile de piață comandate de Prisecariu arătau că ar fi loc pentru încă un producător de vopsele și lacuri. Se hotărăște să riște. De data asta într-o investiție mult mai costisitoare și riscantă, de vreme ce nici unul din familie nu era specialist în chimie. În același an, locuitorii comunei Miroslava participă la inaugurarea fabricii de vopsele „Conex International“.

Nevoia unui laborator de cercetare

Cum cantitățile și mărcile vopselelelor din import „invadează“, încet dar sigur, piata noastră și concurenta devine mare, trebuiau să-și ia măsuri pentru a-i face fată. În plus imobilismul și încremenirea în aceeași parametri calitativi, într-o piață pe care apar mereu noutăți, duce încet, dar sigur, la faliment. Din acest motiv, investitorul ieșean cumpără un mic pachet de acțiuni la „Fibresin“, un institut de cercetare în chimie, în ideea că va putea îmbunătăți produsele actuale și va scoate noi vopsele pe piață. Numai că planurile aveau să se schimbe. ***„N-am mai continuat să cumpăr acțiuni la Fibresin pentru că în urma unui studiu, am ajuns la concluzia că e mai ieftin să-mi fac un laborator de cercetare pe platforma de la Miroslava, chiar la Conex. Și chiar l-am făcut“***, spune Prisecaru. Vopselele și lacurile marca „Conex“ s-au făcut repede cunoscute. Dovadă sînt rezultatele întreprinderii. În 1998, are o cifră de afaceri de peste 31 de miliarde de lei, în timp ce anul următor realizează mai mult decît dublu (74,1 miliarde de lei). La fabrica de vopsele și productivitatea se triplează.

„Asam“ a fost cumpărată cu tot cu datorii

Firmele din Grupul „Conex“ aveau deja contracte cu fabrici de automobile. Foarte importantă era conexiunea cu Dacia Pitești. Se știe că anul trecut Renault a acceptat achiziționarea unor piese de schimb numai de la 12 producători din țară, agreați pentru calitatea pieselor realizate. Dacă „Tes Conex“ realiza numai anumite piese de schimb ce se puteau face la nivelul unei mici societăți, întreprinderea „Asam“ (scoasă la vînzare de FPS) era un mare producător, care mai livrase piese complexe pentru automobile. Tentația era mare, însă de această dată riscul era uriaș. Nu atît din cauza pretului acțiunilor, cît mai ales din cauza datoriilor imense ale „Asam“. La cumpărare, „Conex“ a preluat și datoriile fabricii. ***„N-am știut cu adevărat cum stă situația «Asam»-ului decît la cîteva zile de la cumpărare. Toți prietenii mi-au spus că o să fie foarte dificil, să nu mă bag. Dar eu sînt un încăpățînat. În prima zi, obișnuit cu managementul de dincolo (n.r-Conex), am venit o oră pe zi. A doua zi, două. După aceea m-am convins că dacă n-o să stau aici cîte 11-12 ore pe zi, pînă pun societatea pe picioare, am aruncat banii pe geam“***, își amintește actualul proprietar a 70% din actiunile „Asam“.

„Adimet“ era bună pentru liniile ferate și depozite

Atît „Conex“ cît și „Asam“ aveau nevoie de depozite și mai ales de transport pe calea ferată. Cum staff-ul lui Prisecaru a sesizat oportunitățile de afaceri din fostele state ale URSS, pune ochii pe „Adimet“. De ce „Adimet“? Pentru că dispunea de depozite cu linii ferate cu ecartament mare. Logica a fost simplă: banii plătiți pentru cumpărarea depozitului angro se vor amortiza destul de repede, în vreme ce la CFR, trebuie să plătești orice transport de la Sidex sau, pe viitor, transportul plus transbordarea vagoanelor din Est. Și nu a fost singurul motiv, deoarece aici se vor vinde și tevi sau materiale de constructiii. La „Adimet“, Grupul „Conex“ a cumpărat de la FPS 20% din acțiuni și va deține controlul după majorarea de capital social ce mai trebuie aprobată de Consiliul Național al Valorilor Mobiliare. Devenise extrem de importantă pentru grup achiziționarea unei societăți ca „Adimet“, care pe lîngă depozite, are și linii ferate și locomotive. Astfel în august 1999 cumpără pachetul de 20% de la depozitul angro, pentru ca acum să participe (prin intermediul „Conex“) la o majorare de capital care-i va permite să dețină peste 50% din acțiuni.

„Îndreaptă-te acolo unde sînt bani și cerere mare“

Deviza sub care își dezvoltă Ioan Prisecaru afacerile este ***„ca să cîștigi îndreaptă-te acolo unde sînt bani și cerere mare“***. În afaceri, soția se ocupă de partea financiară, fiind economistă de profesie, iar soțul de organizarea afacerilor și negocieri cu partenerii. Cunoscînd faptul că a obținut (atît la „Conex“ cît și la „Asam“) locul 1 în topul realizat de Camera de Comerț și Industrie Iași, precum și locul cinci pentru Conex în topul firmelor pe țară, l-am întrebat dacă are studii specializate de management . ***„Nu am studii în acest domeniu. Eu practic am furat meseria de manager. Nici nu știți cîte poți învăța din contactele cu partenerii străini. Chiar și din întrebările pe care ți le pun ei“*** a răspuns Ioan Prisecaru. Acum la firmele grupului se realizează pe zi o producție totală de 1,050 miliarde de lei. „Tes Conex“ face piese auto de 300 de milioane pe zi, producția de vopsele este de 350 de milioane de lei și „Asam“-ul 500 de milioane de lei. **(Ana PRODAN)**

O conversie cu cîntec

■ *ordonanța prin care datoriile societăților de stat se vor transforma în acțiuni ridică mai multe semne de întrebare*

Cu puțin timp în urmă, guvernul a adoptat în grabă Ordonanța 205/2000, privind conversia în acțiuni a creanțelor cuvenite bugetului de stat, bugetului asigurărilor sociale, bugetului fondurilor speciale și Fondului Proprietății de Stat. La prima vedere, pare o măsură bună, venită să sprijine firmele cu șanse de privatizare, care în acest fel s-ar „curăța“ de datoriile care apasă asupra lor de ani de zile, fără nici o șansă de a fi plătite. Ele ar scăpa și de povara dobînzilor, majorărilor și/sau penalităților de întîrziere, acestea urmînd a fi șterse. Conversia va avea loc la valoarea nominală a acțiunilor, o altă prevedere importantă a ordonanței.

În forma inițială, Ordonanța a stîrnit comentarii aprinse, adversarii actualei puteri susținînd că ar fi vorba despre un ultim cadou făcut clientelei politice. Și nu fără motiv, prevederile foarte vagi lăsînd loc multor interpretări: inițial, puteau beneficia de această ordonanță atît societățile comerciale cu capital de stat, cît și cele cu capital privat, dacă șefii lor se aveau bine cu cei ai instituțiilor creditoare; de asemenea, nu era specificat în portofoliul cui intrau acțiunile după conversia creanțelor, și nu era prevăzut nici modul de valorificare a acțiunilor. După publicarea în Monitorul Oficial, premierul ***Mugur Isărescu*** a fost nevoit să convoace o conferință de presă tocmai pentru a face precizări despre unele prevederi ale Ordonanței. Cel mai probabil, în normele metodologice de aplicare a Ordonanței, va fi specificat faptul că aceasta se referă exclusiv la firmele cu capital de stat, care au șanse să fie privatizate. Practic, cum se va produce acest lucru. Adunarea generală a acționarilor va decide conversia datoriilor în acțiuni, iar creditorii vor fi de acord cu acest proces. Investitorul are ocazia de a cumpăra acțiunile atît de la FPS, cît și de la instituția bugetară, devenită acționar. Pachetul de acțiuni rezultat în urma conversiei poate fi vîndut la un preț de nimic. Aici poate fi invocat faptul că valoarea nominală, cea la care se face conversia, este cu mult mai mare decît valoarea de piață. Prin această metodă, cei care se cunoșteau atît cu conducerea firmei vizate, cît și cu cea a instituției creditoare, pot cumpăra acțiunile rezultate din conversie pe un preț simbolic, în plus beneficiind și de o firmă nouă, mai „curată“. Alt neajuns al Ordonanței este faptul că ar putea constitui un îndemn la neplata datoriilor către diferite instituții ale statului, așteptînd conversia în acțiuni. În loc să fie dați la stat, banii ar putea fi scoși din societate prin diferite metode și folosiți ulterior chiar la cumpărarea firmei. Astfel, conducerea unității sau PAS-ul ar putea achiziționa firma la care lucrează chiar cu banii statului, rezultați din diferența între valoarea nominală a acțiunilor, la care se face conversia și prețul de vînzare. Cu totul original este faptul că prevederile Ordonanței se vor aplica „de la caz la caz“. Aceasta înseamnă că șefii instituțiilor creditoare vor fi cei care vor decide dacă o firmă cu obligații restante va beneficia sau nu de conversia acestora în acțiuni. Modalitățile prin care pot fi influențați nu sînt greu de ghicit. Răspunzînd acuzațiilor aduse Ordonanței, Mugur Isărescu a spus că membrii Executivului au decis, cu mai multe luni în urmă, blocarea reeșalonărilor, cu excepția datoriilor firmelor aflate în proces de privatizare, și stabilirea unor reguli clare și transparente pentru datoriile acestor societăți. Aceasta pentru a elimina atitudinea discreționară cu care s-au acordat în anii trecuți. ***„Ordonanța nu este o iertăciune, ci o împiedicare a întreprinderilor să intre toate în categoria reeșalonărilor“***, a mai declarat Isărescu. **(Constantin PAVEL)**

Numai un sfert din cercetători au rămas pe baricade

Numărul persoanelor care desfășoară activități de cercetare a scăzut, în ultima perioadă, la o pătrime din totalul de 160.000 de cercetători existenți în anul 1989, a declarat ***Nicolae Vasile,*** vicepreședintele patronatului din crecetare. El spune că, în prezent, una din problemele grave cu care se confruntă acest sector de activitate o reprezintă lipsa de capital, institutele de cercetare românești înregistrînd o diminuare a cererii pe piata internă, 60% din cifra de afaceri realizată de acestea fiind obținută din contracte externe. În vederea stabilirii contribuției pe care o are cercetarea românească la dezvoltarea științei și tehnicii românești și pentru a semnala factorilor de decizie situatia gravă în care se află cercetarea românească, Agenția Națională pentru Știință, Tehnică și Inovare (ANSTI) va organiza, în perioada 4-10 decembrie, în cadrul complexului expozițional Romexpo, Tîrgul Științei și Inventicii Românești, care va reuni un număr de 450 de expozanți. ■

Producția de alimente, în cădere liberă în județul Iași

În afară de ulei și margarină, la care producția în primele zece luni ale acestui an a crescut, cumpărătorii au găsit în magazine mai puține alimente fabricate în județul Iași. Astfel, la majoritatea produselor alimentare, producția fizică industrială a scăzut față de primele zece luni ale anului 1999. Cea mai drastică scădere în această perioadă a avut-o producția de țuică și rachiuri (un minus de 71,9%). Cantitatea de unt fabricată în primele zece luni ale anului 2000 a fost la jumătate față de cantitatea produsă în aceeași perioadă în 1999 (fapt datorat, pe de o parte, și prețului mai mare al acestui aliment, comparativ cu substitutul lui, margarina, la care producția a crescut chiar cu șase procente). Avînd în vedere că, în cazul produselor alimentare, nu se pot constitui stocuri, se poate spune că ieșenii au consumat, în primele zece luni ale anului, cu circa o treime mai puține produse lactate de fabricație „autohtonă“, cu 40% mai puțin lapte și cu 24% mai puține brînzeturi. Carnea și preparatele din carne au fost și ele mai puține pe piață, însă scăderea a fost mai mică decît în cazul lactatelor. O scădere importantă a fost înregistrată și în cazul pîinii (un minus de 13,9% față de producția înregistrată în primele zece luni ale anului 1999). Singurul aliment produs în Iași la care s-a înregistrat o creștere mai mare a fost uleiul. Sticlele de ulei au fost, pe piata ieșeană, în primele zece luni ale acestui an, cu 85% mai multe ca în aceeași perioadă a anului trecut.

O pereche de papuci pentru fiecare locuitor al județului

Chiar dacă în scădere, producția industriei alimentare a reprezentat o treime din totalul producției industriale realizate în județul Iași din ianuarie pînă la sfîrșitul lunii octombrie. Din cele 7.602 miliarde lei, 22% au fost produse ale industriei ușoare (textile, confecții și încălțăminte), 11% produse ale industriei chimice, 8% din industria metalurgică și 13% din industria construcțiilor de mașini. Una dintre cele mai mari creșteri ale producției din industria usoară a avut-o ramura încălțămintei (56,5%). Astfel, în primele zece luni ale anului s-au produs în județul Iași 759.000 de perechi de papuci, suficiente să încalțe, de la mic la mare, aproape întreaga populație a județului Iași.

Ramura de activitate	producție livrată (miliarde lei)	la export (miliarde lei)	% livrată la export din total
mobilier și alte activități industriale neclasificate	157,207	126,029	80,16
pielărie și încălțăminte	186,38	124,415	66,75
metalurgie	535,406	255,624	47,74
mijloace de transport rutier	152,184	67,159	44,13
recuperarea deșeurilor	183,552	80,638	43,93
confecții, blănuri, piele	842,221	255,936	30,38
chimie, fibre sintetice și artificiale	794,937	236,29	29,72
textilă și produse textile	292,309	80,359	27,49
prelucrarea lemnului	18,777	5,141	27,37
construcții metalice	112,689	30,17	26,72
mașini și echipamente	379,246	69,406	18,3
alimentară și băuturi	1969,686	114,664	5,81
fabricarea materialelor de construcții	77,922	1,803	2,31
edituri, poligrafie	50,849	1,089	2,14
prelucrarea tutunului	310,539	1,381	0,44
mijloace de transport	253,631	0,421	0,16
prelucrarea cauciucului și maselor plastice	69,005	9,761	0,01

Un sfert din producție a plecat la export

Din totalul valorii produselor fabricate în primele zece luni ale acestui an, doar 87% a fost producție efectiv livrată pe piață. Din această valoare, 22% a plecat peste graniță. Cel mai bine au mers la export confecțiile-îmbrăcăminte (18% din totalul exporturilor), produsele metalurgice (18%) și produsele din ramura chimie și fibre sintetice și artificiale (16% din totalul produselor livrate la export). Cele mai „exportate“ produse au fost cele de pielărie și încălțăminte, circa 67% din totalul producției din această ramură luînd drumul altor țări. Metalurgia, industria confecțiilor și textilele au avut și ele un procent semnificativ în exporturi (mai bine de o treime din producția fiind exportată). **(Alina CORDUNEANU)**

CURSUL CASELOR DE SCHIMB

BĂNCI	Dolar SUA C	Dolar SUA V	Marcă germană C	Marcă germană V
BCR (tel.230500)	25.290	25.675	10.917	11.422
BRD (tel. 213050)	25.180	26.800	10.650	11.855
BCIT (tel.211740)	25.300	23.550	11.116	11.305
Banca Agricolă (tel. 121219)	25.290	26.000	10.990	11.600
Banca Transilvania (tel.215011)	25.350	26.180	10.900	11.380
Banca Dacia Felix (tel.277905)	25.650	25.900	10.900	11.280
AlphaBank(tel.212009)	25.300	26.000	10.994	11.309
Mindbank (tel.219668)	25.305	26.025	11.000	11.325

Casele de schimb valutar	Dolar SUA C	Dolar SUA V	Marcă germană C	Marcă germană V
Olimp (tel. 215524)	26.050	26100	10.900	11.200
ACR (tel. 112345)	25.900	26.150	11.100	11.250
Nasty Exchange (216300)	25.850	26080	11.120	11.400
Tarom (tel.115309)	26.000	26.190	11.000	11.350
Romania Exchange (tel.092/642274)	25.900	26129	11.130	11.269

DOBÎNZI BANCARE

	La vedere (procente)	1 lună	3 luni	6 luni	9 luni	1 an	Suma minimă (lei)	Comision din suma restituită
Persoane fizice								
B. AGRICOLĂ	9	35	36	37	37	37	500.000	0.3
ALPHA BANK ROMANIA SA	5	32	35	35	35	35	5.000.000	
ROBANK	5	39	41	36	37	39		
B. ION ȚIRIAC	0	34	35	35	34	34	500.000	0,00
B. ROMÂNEASCĂ	5	34	36	36	35	35	500.000	
B. ROMEXTERRA	10	37	39	40	41	42	500.000	0.2
B. TRANSILVANIA	9	36	37	37	38	38	300.000	
BANCA TURCO ROMANA	5	36	38	38	33	35	1.000.000	
B.DACIA FELIX	8		33	23	23	23	10.000.000	0.35
BCR	10	35	36	37	38	39	500.000	0.3
BANC POST	9	30	31	32	33	34	500.000	
BRD*	9	33	34	34,5	36	36,5	300.000	
CEC	9	35	36	35	35	37	100.000	
MINDBANK	8	30	32	33	34	35	5.000.000	0,1
FINANS BANK ROMANIA SA	5	35	36	37	38	38	500.000	
Persoane juridice								
B. AGRICOLĂ	9	35	36	37	37	37	25.000.000	0.3
ALPHA BANK ROMANIA SA	5	32	35	35	35	35	25.000.000	
B. ION ȚIRIAC	4	34	35	35	34	34	5.000.000	0.5
B. ROMÂNEASCĂ	5	34	36	36	35	35	15.000.000	
ROBANK	5	39	41	36	37	39		
B. ROMEXTERRA	10	37	39	40	41	42	10.000.000	0.2
B. TRANSILVANIA	9	34	35	36	37	36	25.000.000	
MINDBANK	8		34	36	38	40	50.000.000	0.5
BANCA TURCO ROMANA	5	36	38	38	33	35	25.000.000	
B.DACIA FELIX	9	33	31	30	29	28	10.000.000	0.35
BCR	10	35	36	37	38	39	25.000.000	0,35
BANC POST	9	30	31	32	33	34	500.000	
BRD	9	30	31	31,5	32	32,5	3.000.000	
CEC	9	35	36	37	37	36	1.000.000	
FINANS BANK ROMANIA SA	5	35	36	37	38	38	10.000.000	

*- cu plata dobînzii lunar

** - există și depozite cu dobîndă variabilă

AGENDA BANCARĂ

Cu Maestro "Mondo" sunteţi acasă oriunde

Aveți parteneri de afaceri la New York? Vreți să vizitați Parisul? Prietenii v-au invitat la Sidney?

Nu vă mai faceți griji cu formalitățile legate de schimbul valutar. Aveți acum cardul de debit **Maestro MONDO** emis de Banca Translivania.**Maestro MONDO** se alimentează cu lei în România și poate fi folosit atît în țară, cît și în străinătate la orice bancomat pentru obținerea de numerar în monedă locală. Cu **Maestro MONDO** puteți achita direct la orice magazin și punct de vînzare unde este afișată sigla Maestro.

BANCA TRANSILVANIA *Afacerile cresc la noi*

Cardul **Maestro MONDO** face schimbul pentru dumneavoastră !

BRD BANCA ROMÂNĂ PENTRU DEZVOLTARE GROUPE SOCIETE GENERALE

Vă oferă serviciul *WESTERN UNION* - cel mai rapid mod de a trimite și a primi bani din toată lumea, în doar cîteva minute.

În fiecare an miliane de oameni din întreaga lume se bazează pe serviciile *WESTERN UNION*, fie că sînt:

- **emigranți la muncă care trimit bani acasă pentru a-și întreține familiile**
- **turiști aflați în străinătate și care se confruntă cu o situație de criză și au nevoie urgentă de bani**
- **oameni de afaceri care solicită rapid un transfer de fonduri.**

De ce nu a-ți fi și dumneavoastră beneficiarul serviciului **WESTERN UNION**?

Simplu, rapid și sigur!

WESTERN UNION | TRANSFER DE BANI

Monitorul

Editoriale

NAȚIONAL

Istoria ca o mască

Senatorul PRM Gheorghe Buzatu a fost mentorul organizației legionare „Cruciada Reînvierii Neamului" și, prin studiile de istorie, nu a făcut decît să scuze voalat manifestările interbelice ale Legiunii Arhanghelului Mihail

Adeziunea istoricului Gheorghe Buzatu la Partidul România Mare nu este o simplă întîmplare. Ca și ceilalți membri ai PRM, Buzatu nu reușește să-și ascundă convingerile anti-semite, naționaliste, care sînt ambalate în haina mai elegantă a studiului istoric. Încă din 1990, proaspătul senator Gheorghe Buzatu ținea conferințe pe la întrunirile legionare, participa la slujbele religioase organizate de legionari cu ocazia zilei Sfinților Arhangheli Mihail și Gavril și, pe deasupra, era invitat să lămurească, pe la cîte o întrunire a acestora, cam cît s-a „exagerat în privința mișcării legionare interbelice". Mărturiile unor studenți ai Facultății de Istorie îl prezentau, în anii 1991-1997, ca pe mentorul unei organizații studențești denumite „Cruciada Reînvierii Neamului". Organizația a fost condusă de Corneliu Ciucanu, care, pentru cîțiva ani, a deținut și funcția de președinte al Ligii Studenților Iași. Succesorul acestuia la conducerea Ligii Studenților, Daniel Onișor, este și el un apropiat al lui Gheorghe Buzatu. Despre genul de literatură preferat de discipolii spirituali ai lui Gheorghe Buzatu oricine își poate face o idee citind revista legionară „Ethos Românesc", editată și pe internet.

Același Corneliu Ciucanu este și coautor, împreună cu senatorul PRM, la unele studii care tratează activitatea legionară interbelică din centrul universitar Iași: „Radiografia extremei drepte românești". Senatorul Buzatu vorbește în „Radiografie", apărută în 1996!, pe care o semnează împreună cu Cornel Ciucanu și Cristian Sandache (care a ajuns între timp deputat PDSR, în urma scrutinului de pe 26 noiembrie), „despre lucrări de propagandă antilegionară", atunci cînd se referă la studiile unor sociologi literari foarte serioși și respectabili, ca, de pildă, Zigu Ornea și Leon Volovici. Rămîne un mister cum a reușit dl. Buzatu să-și dea de gol atît de ușor simpatiile pe care le nutrește față de ideologia legionară și să insinueze că autorii nu sînt credibili tocmai pentru că ar fi evrei.

În plus, în studiul său „Mișcarea Legionară. Istorie și istoriografie", caracteriza drept tentative „nesemnificative, falsificatoare și denigratoare, în limbă și în spirit cominternist" o altă lucrare redactată de Leon Volovici. Răfuiala cu Leon Volovici merge pînă acolo încît caracterizează „Procesul lui Corneliu Zelea Codreanu", în care sînt descrise crimele, extremismul și naționalismul șefului Legiunii, drept „o lucrare pătimașă împotriva naționalismului pozitiv". Astfel de lucrări, extrem de părtinitoare, în care naționalismul și rebeliunile legionare sînt tratate drept „evenimente de maximă importanță în istoria României", apar pe internet la Pagina României Naționaliste și în revista Ethos Românesc, de asemenea editată pe internet de către „Cruciada Reînvierii Neamului". Pentru Buzatu & Ciucanu, extremismul și naționalismul lui C.Z. Codreanu nu sînt altceva decît niște manifestări romantice și neînțelese ale perioadei interbelice.

Nu numai în ale „științei" cei doi sînt nedespărțiți. Cu un an urmă, pe 27 noiembrie 1999, s-au desfășurat la București simpozionul comemorativ „dedicat întemeietorului Mișcării Legionare, Corneliu Zelea Codreanu". Cu această ocazie s-a lansat cartea „Pentru Legionari" și a fost organizată o expoziție fotografică, „Legiunea în imagini". Potrivit informațiilor răspîndite pe internet (Pagina României Naționaliste) și a unor afișe lipite pe mai multe clădiri din București, Gheorghe Buzatu a ținut o conferință avînd tematică legionară.

Sînt numai cîteva exemple, la îndemîna oricui, despre ceea ce se întîmplă de fapt cu acele curente radicale din PRM. Aceste partid a preluat ideologic și discursiv multe din temele, expresiile și manifestările extremei drepte interbelice. Faptul că un om cu asemenea convingeri ajunge pe listele PRM și este președintele de onoare al PRM Iași nu este o întîmplare. Probabil că, pe viitor, sondarea în profunzime a PRM ar putea constitui un domeniu vast pentru cercetarea istoriografică românească. Se vor descoperi, de-a valma, vechi cadre ale aparatului de partid comunist, frînturi din discursul xenofob al comuniștilor anti-sovietici, peste care se suprapune de minune naționalismul cu adieri de legionarism interbelic.

Marian PASCU

LUMEA DIN ZIARE

Bush contra Gore - un serial TV care ține SUA cu sufletul la gură

Timothy Garton ASH

Numeroasele răsturnări de situație din cel mai indecis scrutin prezidențial din istoria Statelor Unite au luat forma unui foileton ale cărui detalii sînt retransmise 24 de ore din 24 de emisiunile informative ale tuturor canalelor de televiziune americane. După «Dallas» și «Dinasty», acum urmărim «Democracy».

Distribuția serialului este familiară americanilor: doi bărbați, Al Gore și George W.Bush, care își dispută o funcție multdorită; o femeie de frunte, Katherine Harris, secretar de Stat al statului Florida, adulată și disprețuită în același timp; doi „înțelepți" fideli, republicanul James Baker și democratul Warren Christopher; avocați înflăcărați, judecători. Pentru scenariul care se scrie zilnic, televiziunile americane nu au făcut nici o derogare de la regula lor de aur: dramatizarea în exces și grija ca telespectatorului să nu-i scape vreun detaliu.

Rezultatul este că, începînd din 7 noiembrie, americanii și-au văzut de nenumărate ori nervii puși la grea încercare, ceea ce, pentru televiziunile respective, a dus la o creștere a audienței. Aceasta, potrivit experților, de la o medie de 334.000, a ajuns la 668.000 de telespectatori pentru un canal de televiziune.

Cu ochii „lipiți" de micile ecrane, americanii au văzut cum se scurg, în direct pe MSNBC, minutele și secundele care îi aduceau mai aproape de 14 noiembrie, data-limită la care întreaga Floridă trebuia să depună rezultatele alegerilor prezidențiale. Apoi, ecranele au fost invadate de sediul Curții Supreme din Florida. Ore întregi, cameramanii CNN rămîneau înțepeniți spre poarta albastră, închisă ermetic, a edificiului cu coloane impunătoare.

În lipsa acelui fum alb care dădea măreție reuniunilor conclavului din Roma antică, aici noutatea o reprezintă cîte un mic funcționar din justiție, „starletă" ofilită deja de ungherul porții de unde anunță o nouă dată-limită pentru depunerea rezultatelor numărării manuale a voturilor.

„Nu vrem să ratăm nimic. Am luat hotărîrea să vă dăm totul, să acoperim toate detaliile", a explicat pentru AFP Marty Ryan, redactorul-șef al canalului Fox News din Washington. Fox, la fel ca CNN sau MSNBC, care difuzează informații non-stop, a mobilizat în această bătălie enorm de multe mijloace. La Washington și în Florida, efectivele au fost, de cele mai multe ori, dublate în ultimele trei săptămîni, fiecare dintre aceste canale de televiziune trimițînd 30-40 de jurnaliști pe teren, adică în Florida.

Zeci de cameramani i-au filmat, ore întregi, pe membrii comisiilor electorale, și în primul rînd pe judecătorul Charles Burton, devenit celebru pentru felul în care scruta, cu ochii roșii de nesomn și de lumina neoanelor, „perforațiile" buletinelor de vot litigioase din Palm Beach. „Pentru a ne face să credem că nimic altceva nu se mai întîmplă în lume", afirmă cu ironie James Carey, profesor de jurnalism la Universitatea Columbia, din New York.

Specialist în emisiuni politice televizate, Carey este de părere că acest foileton care urmează după cel al copilului cubanez Elian, care la rîndul lui, îl urmează pe cel al Monicăi Lewinsky, este produsul pur al bătăliei comerciale nemiloase dintre canalele de televiziune.

Am asistat la retransmisia lungilor competiții verbale ininteligibile dintre strălucitul avocat al democraților, David Boies, și un judecător din Tallahassee, Florida. „Pentru a avea audiență maximă, televiziunile organizează forumuri artificiale de discuții, la care invită avocați, politicieni, experți și ne-o arată pe Katherine Harris care primește flori", a explicat acesta pentru AFP.

Prăbușirea unui avion turistic în Florida, o „nesemnificativă" luare de ostatici în California sau violențele dintre israelieni și palestinieni abia dacă au reușit să întrerupă - și numai pentru scurt timp - fluxul de „știri" consacrate scrutinului încă neterminat. ■

Articolul a fost scris de profesorul universitar Timothy Garton Ash, autorul lucrării „Istoria prezentului", și publicat în cotidianul The New York Times

GULLIVER

Opriți vadimizarea!

Emil BRUMARU

Încep brusc: nici în cele mai negre coșmare nu mi se arătase asemenea... realitate. Sîmbăta trecută, deci cu o zi înainte de alegeri, discutasem, ușor iritat, cu o veche amică. Nu bănuiam că luni (după alegeri) titlul articolului amînat avea să cadă perfect mulat pe situație. Nu-s analist politic, nu mă prea pricep la cîtă credibilitate au sondajele, n-am pretenții că intuiesc, că-s profet ce distribuie sfaturi cu acoperire sută la sută în viitor. Reușesc doar să înlănțui, la spargerea bubei, cam de cînd cocea dînsa. Și am trăit (vorba vine, eram să crăp, pur și simplu, să ajung la balamuc) mineriadele din ianuarie-februarie 1999. Sosisem din America (!) și... poc!, o mineriadă, altă mineriadă... Curios, în Iași nimeni nu se temea, drumul lor se desfășura, în aplauze!, spre București. Mie parcă-mi intrase-n casă!! M-am izolat, am refuzat să mai particip la orice manifestare artistică... nu mai dormeam, ajunsesem să-mi fie frică de orice, de oricine. Într-o noapte, exasperat de ce mi se întîmplă, am început să vorbesc tare: nu vreau să mor, nu vreau să mor... Și de a doua zi, încet-încet, cam în vreo cinci luni, mi-am revenit. Însă obosit, iremediabil ostenit, în sînge, în neuroni, în... viață. Nu m-am dumerit nici pe urmă (o discuție am avut cu Gabriela Adameșteanu, și ea tulburată, întoarsă pe dos de evenimentele, aparent, atunci, inexplicabile). Oricum semnalul de alarmă fusese tras pe îndelete și ar fi trebuit să fim cu ochii în patru. Sincer să fiu, am mulțumit lui Dumnezeu că nu m-am zăpăcit total. Și a fost să fie doar atît (în ceea ce mă privește): o răcire, o căutare de-a mă îndepărta de ce nu pricepeam. Un refuz net de-a mai fi „demnitar". Hai să fim serioși, ce fel de „demnitar"? Trăgînd veșnic mîța, motanul, leul, leopardul de coadă, ca să am cu ce-mi plăti întreținerea, telefonul... Prezentul! M-a consternat demisia lui Nicolae Manolescu; m-a nedumerit profund, intim, renunțarea lui Emil Constantinescu de-a mai candida, și încă anunțînd asta cu destul timp înaintea alegerilor, la președinție. Bizar! Știau ceva ce nu știam eu? Ba chiar m-am întrebat serios, acut: le e frică de ceva, de cineva? Semnînd acel „Apel" ce multora le-a părut ridicol, tardiv, pueril, m-am culcat pe-o ureche și mi-am asigurat oarecum „alibiul de intelectual"? Conștient că nu va „prinde"? Însă unii au refuzat să semneze! Au făcut bine?

*

S-o iau de la capăt. Cum a fost posibil, unde exista fisura enormă prin care au trecut atîția vadimiști? Iarăși au venit statisticile: cică cei tineri, de la 18 la 24 de ani, de la 40-45 ani, sînt adepții vadimosului. De ce? Nu cred în explicațiile desfășurate. Că intelectualii nu fac, mereu, mereu, doi bani în mișcările de mase, e clar. Cum ne descurcăm în continuare? Citesc stupefiat că oameni la care țin, academicieni, poeți, nu se mai duc la vot în turul doi! Păi nici chiar așa! Aceste personalități doresc cu tot dinadinsul să-l avem pe Vadim președinte? Îmi cer scuze, dar mi se pare un gest iresponsabil. Respect pe cei ce-au făcut pușcărie comunistă, pe intransigenți, pe inflexibili... Însă... Nu caut să jignesc pe nimeni. Să zicem că sîntem la grădiniță, că desenăm doi balauri, că unul mănîncă zilnic o mie de copii, al doilea doar cinci sute. Ei, copilași, pe care balaur vreți voi să-l ștergeți de pe tablă? Normal, ei ar dori să-i desființeze pe amîndoi. Nu-i așa jocul! Unul e musai să rămînă. Și „micuții", desigur, vor înhăța buretele și-l vor aneantiza pe marele balaur (înghițitorul a o mie de copii), măcar scapă jumătate din ei. Ce mai tura-vura: sîntem forțați de împrejurări să votăm. Fiindcă fisura se cască și mai sfruntat! Personal, voi vota pe Ion Iliescu. Limpede, nedezmințit. E singura soluție logică. Tolănit acasă și refuzînd să mergi la vot, riști să te trezești peste noapte c-un glonț... sub pernă...

*

M-am obișnuit cu gîndul că, mda, sînt muritor, nu trăiesc infinit. Și mă strădui ca în vremea ce mi s-a mai lăsat din pipetă, pic, pic, pic... mă îndemn, mă oblig să nu-mi consum... sfîrșitul... cu greșeli majore. Amenințam vechea amică că-n mine zace, sub plușuri, crini, obsesii sexuale etc., da, lenevește un individ ce cu plăcere și-ar învîrti toroipanul, măcar de dragul pitorescului metaforelor, al sosului limbajului. „Material" e, aplicație am la furca salivei împroșcate, dețin secretul festelirii cu bidineaua, credeți-mă! Mă împotmolește un soi de milă, de lehamite: e ușor să spurci, să spargi tîmpla altuia cu blacheul din vîrful bocancului, cu colțul cărămizii, să-ți introduci iglița în globii oculari ai aproapelui, să-i deșiri, ca pe-o flanea, sau fular, liniștea (uneori vinovată liniște!), să-l tăvălești în bălegar... zău că e delicios de zoios să înjuri cu sistem, oratoric. Greul constă în a-l îndupleca pe cutare, pe alt cutare, să se comporte lucid, cu folos. Și-acum, cîr-mîr, votul, prezența cu ștampila-n mînă, și cu mîna-n clipa pragmatică, acum, aici, dacă nu sîntem sinucigași, se impune imperios să înlăturăm un ultrasupranaționalism exacerbat la țeastă și zimțuri. Opriți vadimizarea țării, oameni buni!!! Răspicat: sînt un cetățean de centru-dreapta care votează, în contextul actual, cu stînga, pentru a nu ne duce de-a berbeleacul în ultranaționalismul lui C.V. Tudor. Nu doresc să emigrez. Trăiesc și mor în limba română. Dacă eram japonez îmi făceam harachiri... ■

PUNCTUL CRITIC

Referendumul morții

Radu Pavel GHEO

Pe un post TV, la o dezbatere publică cu scop electoral, discuțiile au alunecat la un moment dat într-o altă direcție, odată cu veșnica pomenire de către un partid rrromânesc a dorinței de a introduce, printr-un referendum, pedeapsa cu moartea pentru anumite categorii de infractori. Nu are importanță partidul, nici categoriile respective, ci ideea în sine. Eu mă tem că rezultatul unui astfel de referendum ar fi - mai mult ca sigur - acceptarea propunerii respective. Și asta ar fi foarte grav pentru democrația din România și pentru poporul român.

Mai întîi, de ce cred că populația României va accepta stupida și sălbatica propunere. E ușor de observat că, în ciuda mult-propovăduitului creștinism al poporului român, modelele comportamentale ce ghidează comunitățile locale de la noi au păstrat mai degrabă un model precreștin, păgîn. Creștinismul nostru (cu tot cu „întoarcerea celuilalt obraz") este unul formal, instituțional, o formă de coeziune socială nu foarte eficientă. În relațiile interumane funcționează mult mai puternic acel substrat păgîn, care nu se potrivește nici măcar cu Dumnezeul Vechiului Testament, ci cu agresivitatea ritualică specifică culturilor agrare. Antropologii au remarcat de mult că o cultură de tip agrar (cum este a noastră) se dovedește - aparent paradoxal - mult mai crudă decît una de tip vînătoresc, fiindcă pentru cea din urmă moartea animalelor ucise sau a vînătorilor sfîșiați în luptă era un fapt concret, simțit ca atare. În schimb, pentru agricultori, care vedeau an de an moartea naturii vegetale și reînvierea ei, existența concretă devenea mult mai puțin importantă, iar certitudinea lumii de dincolo mult mai puternică. Iar popoarele balcanice nu au fost doar - în majoritate - popoare de agricultori, ci și popoare excesiv de crude la nivel comunitar. Creștinismul a ameliorat, dar nu a rezolvat situația.

Nu cred că asta este unica explicație, ci doar o părticică din explicație. Însă o părticică ce ar putea explica și agresivitatea față de străini, și amestecurile stranii între creștinismul militant și crima politică, cum s-a întîmplat cu mișcarea legionară de la noi. Revenind la subiect, aș aminti - cu titlu de curiozitate - că unul dintre candidații partidului ce propune reinstituirea pedepsei cu moartea nu e doar un intelectual de marcă, ci și - din păcate - un susținător (nu știu dacă singurul) al mișcării legionare de ieri și de azi. De la referendumul morții la cămașa morții. Ciudate legături se creează uneori...

Țin să fac unele remarci și în legătură cu lovitura pe care ar aduce-o democrației nu doar introducerea pedepsei cu moartea, dar și simpla idee a legalizării unei astfel de măsuri. Din punct de vedere moral și, dacă vreți, creștinesc, cînd un popor votează în proporție de 51% în favoarea reintroducerii acestei măsuri punitive, înseamnă că acest popor minte și se minte pe el însuși fie atunci cînd se declară creștin (de 2000 de ani), fie cînd acceptă un astfel de act. În oricare din cazuri, ne-am dovedi nesinceri sau nesocotiți.

Argumentul folosit de un vorbitor oarecare, cum că există state americane în care se mai practică pedeapsa cu moartea, mi se pare stupid. Ar trebui menționat că acolo, încetul cu încetul, ea este eliminată și în nici un caz reintrodusă. Nici o țară democratică nu-și poate permite să revină la o pedeapsă barbară, ci doar s-o elimine, mai devreme sau mai tîrziu. Numai că în unele state lucrurile se mișcă mai lent, din pricina conservatorismului. N-am auzit însă de nici un caz în care să se fi propus revenirea la ea. Nu mai vorbim de erorile judiciare, care în acest caz nu mai pot fi reparate, nici de vina morală a unui judecător care dă o astfel de sentință. Mai rămîne însă un aspect: odată reintrodusă, pedeapsa respectivă ar putea fi aplicată încetul cu încetul în tot mai multe cazuri. Începutul este mai greu. Apoi... De la împușcarea pedofililor (dovediți sau bănuiți) se poate ajunge repede la spînzurarea ziariștilor care scriu împotriva țării și a președintelui ei iubit (și nu-i greu de dovedit așa ceva, poate vă amintiți: „Dai în mine/ Dai în tine,/ Dai în fabrici și uzine..."), la uciderea țăranului care sabotează economia țării fiindcă a furat cîteva găleți de benzină, la prăjirea pe scaunul electric a prostituatei care împrăștie SIDA și afectează fondul genetic al românilor verzi... Pas cu pas, înapoi spre anii '50. Și, ca să facem haz de necaz, pun pariu că nici scaunul electric românesc nu va funcționa cum trebuie, chinuindu-l pe bietul condamnat ore în șir. Iată o afirmație pentru care, fiindcă îmi arăt neîncrederea în priceperea românească, aș putea fi condamnat. Alături de Bulă.

În fine, dacă se va întîmpla ca un astfel de referendum să aibă loc, să vă gîndiți că fiecare „DA" înseamnă viitoare execuții ale unor inși mai mult sau mai puțin vinovați. Într-un astfel de caz aș sfătui pe oricine să nu mai voteze cu obișnuita iresponsabilitate, fiindcă cel care acceptă pedeapsa cu moartea este, indirect, părtaș la acel omor. Nu legea, ci cei care o acceptă sînt vinovați. Poate sună patetic, la fel de patetic ca și întrebarea „Chiar sîntem un popor creștin?". Adică plin de milă, de înțelegere și de iertare. ■

TABLETA PRIMARULUI

Tată și fiu

Constantin SIMIRAD

Vasile avea de ce să-i mulțumească lui Dumnezeu. În cei cincizeci și cinci de ani n-a bolit, n-a pățit mai nimic foarte rău, a urcat scara avansărilor fără prea mare efort și, în general, nici familia sa n-a dus-o prea rău.

Puțin amețit de o băutură fină (primită de pleașcă), Vasile stătea cu ochii semiînchiși pe scaunul din față al mașinii. Medita încet și tacticos, iar fiul său, Mircea, conducea atent o Dacie aproape nouă.

Peisajul se succeda cu repeziciune, stîlpii de telefon alergau mai ceva ca atleții la Olimpiadă.

- Bun băiat Mircea, medita Vasile cu o mîndrie nedisimulată.

Și chiar că era bun. Absolvise o facultate și acum trebuia să plece cu o bursă prin lumea Vestului.

Vasile își amintește de tinerețea lui, de timpurile trăite cînd era de vîrsta lui Mircea. Zîmbea.

- Visezi frumos prin somn? întrebă Mircea puțin ironic.

- Ehei, mă gîndeam și eu la vremurile cînd eram ca tine.

- Păi, atunci e de plîns, nu de rîs. Făceai numai prostii...

Vasile îl compătimea pe Mircea că nu avea aventurile lui, că viața acestuia era prea ordonată și că n-a cunoscut farmecul aventurii.

- Alea nu erau aventuri! ridică tonul Mircea. Erau prostioare de puberi...

- Ești un prost, se oțăra Vasile. Mai bine taci, tăntălăule...

- Tăntălău cu zece peste tot...

- Șobolan de bibliotecă! Tocilar! Dacă aș fi tocit cît tine, trebuia inventat 11, că zece era prea puțin...

- Poate pentru prostii...

- Știi ce, banii încă-s la mine în buzunar. Mărcile pot lua altă destinație.

Mircea se pleoști de tot, dintr-o dată.

- Tăicuțul meu bun, deștept și aventurier!

Îl mîngîie pe cap pe Vasile. Acesta închide ochii și din nou zîmbește. Mîngîierea chiar îi face bine.

Conversația lunecă pe un teren mai împăciuitor și Mircea ascultă oarecum amuzat „aventurile" tăticului.

- Avea picioarele crescute din gît... povestește Vasile alene. Era socotită intangibilă și toți o lăsau în pace. Numai eu...

- I-ai spus „hai" și te-ai trezit cu ea goală pușcă în pat.

- Ești un prost, încheie Vasile cătrănit.

Mircea știa poveștile, știa cît este adevăr și cît este minciună și orice adăugire îl făcea să reacționeze răutăcios, ridiculizîndu-l chiar pe taică-su.

Au ajuns în Iași și mergeau încet pe strădița lor îngustată de un morman de nisip. În față, un chefliu merge pe centrul străzii și nu se dă la o parte, nici să-l omori. Mircea claxonează nervos. Scoate capul pe geam și strigă:

- Dă-te, dom'le, la o parte!

- ... mă-ti... replică chefliul.

- Băi, bețivanule, tu-ți... așa și pe dincolo, țipă Vasile înfuriat.

Bețivanul dă cu pumnul în mașină, Vasile sare ca fript, Mircea încearcă să-l oprească. O directă de dreapta îi sparge nasul bețivului și imediat îl umple borșul. Dar acesta nu se lasă, apucă o lopată și țintește capul lui Vasile. Mircea îl blochează pe la spate și Vasile profită pentru a mai cărăbăni vreo cîteva, directe și indirecte.

Peste vreo cîteva zile, Mircea rămîne stupefiat cînd aude ce declară Vasile la poliție.

- Am încercat să-i despart, eu n-am lovit pe nimeni.

Mircea nu mai declară adevărul și dă răspunsurile sugerate de polițist. Este amărît pînă la Dumnezeu.

*

- Bine, măi tată, tu mă bagi pe mine la fund...

- Mircea, fiule, cu funcția mea ar fi trebuit să-mi dau demisia de onoare... Ar fi vuit tîrgul...

- Dar la mine nu te gîndești... chiar mă înfunzi pe degeaba...

- Tu ești mai tînăr, mai zurbagiu, nu șochezi pe nimeni.

- Adică, să fiu considerat un derbedeu...

- Da. La mine însă e grav, foarte grav dacă se află.

Mircea înghite în sec și nici chiar cele cîteva mărci primite în plus nu-i alină obida.

- Îți bagi fiul la apă, măi tată, nu te gîndești? Și chiar că pe degeaba.

Vasile tace. Nici lui nu-i convine, dar dacă „ăia" ar afla, ar fi vai de el. Presa i-ar cere demisia și toată instituția pe care o conduce ar jubila de plăcere. Mircea se va resemna. Este tînăr și tinerii mai greșesc.

Munca de împăciuire a dat roade și patru milioane de lei îl fac pe cel cu nasul spart să accepte soluția „pupat Piața Independenței".

Doar din cînd în cînd mai rîd unii cu Mircea.

- Mircea, am o mulțime de datorii. Nu-l aduci pe taică-tu să-mi dea un pumn de vreo 5-6 milioane? ■

VOCILE CETĂȚII

Festivism în hainele tristeții

Între două tururi de scrutin, între mici bucurii și mari necazuri, ce mai înseamnă pentru ieșeni ziua de 1 Decembrie?

■ **Valerian Amălinei, 71 ani, pensionar**
„Noi sîntem pensionari și nu putem decît să admirăm eforturile făcute de noua generație, generația tînără, pe care, de asemenea, o admirăm. Regretăm însă că totul merge greu și resimțim greutatea. Totuși, această greutate nu-mi afectează în nici un fel patriotismul".

■ **Maria Moroșan, 47 ani, operator calculator**
„Ce să simt în această zi? Numai tristețe și necazuri. Altceva nu am de adăugat, am și eu problemele mele".

■ **Fișel Gold, 70 ani, pensionar**
„De sărbătorit nu se sărbătorește, toată lumea este calmă, stă pe acasă, prin oraș nu se vede. Festivismul populației nu mai este ca-n alți ani, mai ales anul acesta, cînd s-a săturat de politicieni. Dar nici ei, politicienii, nu prea sărbătoresc: la Alba Iulia se duc numai cîțiva, în București se adună iar cîțiva, deci starea asta pornește de sus, de la cap.
Dacă lumea nu se manifestă, nu simți nimic, parcă este o zi oarecare. Toată lumea își vede de problemele sale și, astfel, ziua nu are prea mare importanță".

■ **Victor Moroianu, 52 ani, tîmplar**
„Stie tot românul, 1 Decembrie este ziua națională a României. Adevărații români - cînd spun asta, mă refer la cetățenii acestei țări - sînt, din păcate, triști anul acesta. Mai mult nu spun, că ar însemna să intru într-un domeniu care, în ultimul deceniu, m-a dezamăgit, politica.
Dacă sufăr împreună cu ceilalți compatrioți, se cheamă că sînt patriot și simt românește, nu numai de 1 Decembrie".

■ **Mihai-Gheorghe Aanicăi, 63 ani, pensionar**
„Mai întîi, vreau să vă spun că mă așteptam ca azi, pe prima pagină, să fie scris frumos că azi e ziua noastră, a tuturor românilor, dar nu ați scris.
Eu am lucrat în străinătate, acum 20 de ani. Mai mare dor, cît am fost în afara hotarelor, decît dorul de țară n-am avut. Cel mai mult îmi doream să ajung cît mai repede acasă. Am fost azi în Centru, ca să prind defilarea și n-am prins-o, pentru că nu scrie nicăieri la ce oră am fi putut vedea generalii acolo, în Piața Națiunii. Asta ar fi una la mînă; a doua: eu locuiesc în Podu Roș și nu văd un steag al țării aici, domnule. Acum, cînd vorbesc cu dvs., privesc spre Sala Polivalentă: nu văd nici un steag, spre deosebire de americani, care au steagul lor pe toate birourile".

■ **Morel Borea, 42 ani, redactor-realizator programe TV**
„Ziua de astăzi este mai mult o sărbătoare spirituală prin faptul că această zi națională trezește efectiv în fiecare român care-și iubește țara asta în care a crescut și s-a format un sentiment de patriotism.
Îmi aduc aminte de bunici, cum se bucurau ei de vechea zi națională și de tot ce ne-a legat și ne leagă de acest popor. Festivismul populației nu este atît temperat, cît, mai curînd, îmbracă o tentă de durere decît de sărbătoare. De durere pentru că încă nu e bine. Ar mai fi ceva de adăugat: se vede în această zi de sărbătoare și încă se resimte durerea celor din jurul nostru pentru ceea ce a afectat vechiul sistem, și anume spiritul comunitar. Această sărbătoare ne face să ne simțim mai apropiați de spiritul comunitar, pe care, firește, îl avem cu toții, dar îl conștientizăm destul de puțin sau diferit".

A consemnat
Aurel OANCEA

ASTA E PĂREREA MEA

Cerșetoria politică

Cerșetoria stradală este o boală a tuturor timpurilor; iată, la noi, a apărut o nouă formă - „cerșetoria politică".

Cu insolență, PDSR cerșește susținere parlamentară și voturi pentru Ion Iliescu, asta după ce 4 ani și-a bătut joc de cei de la putere, devenind, nu singur, ci împreună cu PRM și sindicatele, campionul naționalismului și opunîndu-se cu vehemență legilor de bază ale capitalismului; pentru reușită, răsplătind liderii de sindicat cu locuri eligibile în Parlament. Tot împreună au refuzat din start moratoriul de 6 luni cerut de Guvernul Ciorbea, dar iată-i acum cerșind ce au refuzat. Culmea nerușinării; memorandum-ul stipulează neintroducerea timp de un an a vreunei moțiuni de cenzură, asta după ce PDSR funcționa în Parlament pe principiul „nici o săptămînă fără moțiune". De aceea felicit viitoarea opoziție dacă refuză oferta memorandumului și o deplîng dacă o va accepta. Aflîndu-se în al 12-lea ceas, PDSR continuă să-i critice pe cei al căror ajutor îl solicită, reproșîndu-le chiar că nu doresc să se erodeze la guvernare, de parcă nu s-ar fi erodat destul pentru a lăsa viitorilor guvernanți un sistem bancar asanat, unul financiar mutual marcat doar de șocul FNI, de care PDSR, prin dl. Boboc, nu este străin și asta după ce pînă-n '96 am avut Caritas, SAFI, Gerald, Pheonix, Philadelphia, Mondo Prosper, Credit Bank, Dacia Felix. Omite PDSR că pînă-n '96 s-au pus bazele dezastrului financiar ce a urmat, că banii de la buget, în loc să se ducă în economie, au luat calea găurilor financiare, a uitat și de imensele datorii scadente după '96? PDSR este speriat de greaua moștenire. Se referă cumva la cele 3 miliarde de dolari din Banca Națională, față de 600 de milioane din '96,1 a nominalizarea pe locul I pentru NATO și a celei de la Helsinki; la creșterea economică sănătoasă recunoscută de agențiile de monitorizare, la finanțarea nerambursabilă de care va uza Guvernul PDSR? Se impune o întrebare. De ce deplînge PDSR sărăcia din România și poziția pe care o ocupăm, în loc să-și asume responsabilitatea pentru perioada '90-'91 cînd FSN organiza mineriade în vreme ce alte țări privatizau pe un dolar?

În campania electorală, PDSR a dat dovadă de necinste. După ce a subliniat, înaintea alegerilor, că nu face nici o alianță preelectorală, aflăm acum că, de fapt, sub sigla PDSR a cîștigat polul democrat-social din România.

PDSR este de-a dreptul exasperat de ascensiunea PRM, omițînd că PRM este creația FSN pentru a compromite opoziția de atunci, că timp de 4 ani a aplaudat prestația și circul din Parlament ale domnului C.V. Tudor. Dar cum tot răul este spre bine; poate află acum electoratul că doctrina PRM este minciuna, famfaronada, grandomania, iar dacă electoratul a (și va) ales(ge) să fie condus de PDSR și PRM, n-are decît să-și poarte crucea.

Elena PROCOPIU

Cu toate criticile aduse PDSR, situația mă obligă ca, în turul II, să votez cu Iliescu, nu să stau acasă.

■ *„Victoria"*

„DINOSAUR"

orele: 9; 10,40; 12,20; 14.00; 15,40; 17,20. Producție SUA, 2000, film de animație computerizată. Premieră. Tarif: 15.000 lei (la primul matineu de la ora 9, tarif redus - 10.000 lei.

„CĂLĂUZA" (STALKER)

orele 19.00, în ciclul „Mari regizori europeni". Producție Rusia, 1979, dramă SF de Andrei Tarkovski, după romanul ***„Picnic la marginea drumului"***, de ***Arkadi*** și ***Boris Strugațki.*** Cu: ***Anatoli Solonițîn, Alexandr Kaidanovski, Alice Freindlich, N. Grinko*** (reluare la cererea spectatorilor). Tarif: 15.000 lei

„NOAPTEA DEVORATORILOR DE PUBLICITATE"

Vineri, 1 decembrie 2000, orele 22.00 - 4.00, în organizarea Fundației DaKINO, Pro TV Iași și Radio HIT (tarif 30.000 lei)

■ *„Republica"*

„SĂ MOARĂ ROMEO"

orele: 9; 11; 13; 17,30; 19,30 - 4 - 7 decembrie 2000, orele 9; 11; 13; 15; 17; 19 - . Productie SUA, 2000, film de actiune. Cu: ***Jet Li, Aaliyah Russell Wong, DMX, Delroy Lindo, Anthony Anderson.*** Premieră.
Tarif: 12.000 lei (stal); 17.000 lei (lojă și balcon); tarif redus 7.000 lei (numai la matineul de la ora 9.

„COLUMNA" *(seriile I și II)*

Vineri, sîmbătă și duminică, 1 - 3 decembrie 2000, orele 15.00 - Retrospectiva filmului românesc. Producție România, 1968. Film de evocare istorică. Regia ***Mircea Drăgan***. Cu: ***Antonella Lualdi, Richard Johnson, Amedeo Nazzari, Amza Pellea, Florin Piersic.*** Tarif: 12.000 lei

■ *„Dacia"*

„FAMILIA FLINSTONE ÎN ROCK VEGAS"

orele: 13; 15 (sîmbătă și duminică - matinee, orele 11). Producție SUA, 2000, comedie cu ***Stephen Baldwin.*** Tarif: 8.000 lei

„AMERICAN BEAUTY"

1 - 7 decembrie, orele 17 - în Ciclul „Oscar 2000". Producție SUA, 1999. Dramă . Film distins cu 3 Globuri de aur și 5 premii Oscar 2000. Tarif: 8.000 lei

■ *Casa de Cultură Studențească - sala Azur*

„TAXI-BLUES"

Vineri, sîmbătă, duminică, luni și joi, orele 18.00 și 20.00, 1 - 4 și 7 decembrie 2000, în ciclul „Mari regizori europeni", la orele 18.00. Coproducție Rusia, Franța, SUA, 1990. Dramă de ***Pavel Lunghin***. Premiul pentru cea mai bună regie ca Cannes '90. Tarif: 8.000 lei

„VIAȚA E FRUMOASĂ"

1 - 4 decembrie 2000 și 7 decembrie, în Ciclul „Mari regizori europeni", orele 20.00 -. Producție Italia, 1998. Dramă de ***Roberto Benigni.*** Film distins cu Marele premi „Palme d' Or la Cannes 1998 și 3 premii Oscar 1999. Tarif: 8.000 lei.

„ACTORUL ȘI SĂLBATICII"

Vineri, sîmbătă și duminică, spectacole suplimentare la orele 15.30 și 22.30; 1 - 3 decembrie, orele 15.30, în cadrul Retrospectivei filmului românesc. Producție România, 1975. Regia ***Manole Marcus.*** Cu: ***Toma Caragiu, Mircea Albulescu, Margareta Pogonat, Ion Besoiu.*** Tarif: 8.000 lei

„PIRAȚI PE FM"

1 - 3 decembrie, în ciclul ***„Cu și despre tineri"*** . Producție Ungaria, 1999. Comedie muzicală. Premieră. Tarif: 8.000 lei

HOROSCOP

BERBEC ■ Nu vreți să înțelegeți faptul că datele s-au schimbat și că nu vă mai bucurați de aceeași trecere. Echipa din care faceți parte va trebui să fie restructurată.

TAUR ■ S-ar putea produce o confuzie a cărei victimă puteți fi chiar dvs. dacă nu sînteți atent. Nu vreți să cooperați cu nimeni la realizarea unui proiect personal.

GEMENI ■ Nu este cazul să acuzați pe altcineva, s-au mai produs și alte cutremure, mai neînsemnate. Preferați să-i lăsați pe alții în față, dar nu vă puneți speranța în ei.

RAC ■ V-ați agățat de coada unui tren a cărui destinație vă este necunoscută. Aventura vă pasionează pînă la un punct, dar ați prefera să aveți o stea călăuzitoare.

LEU ■ Știți ce vreți, cu toate acestea lăsați impresia că nu v-ați decis pînă în al disprezecelea ceas. Cei care vă urmează ar vrea să știe cînd le vine rîndul la cîștig.

FECIOARĂ ■ S-a stabilit ordinea de intrare, nu sînteți nici între primii, nici între ultimii. Găsiți în cele din urmă metoda cea mai potrivită pentru a vă face remarcat.

BALANȚĂ ■ Puteți evita o dispută în public, cu o persoană de care nu ar trebui să vă despărțiți. Vă aliniați pe o poziție mai mult defensivă, dar de unde aveți posibilitatea să reveniți.

SCORPION ■ Vă pasă de ce se spune, cu toate că simulați indiferența și chiar pasivitatea. Veți fi suspectat un timp de interese oculte, chiar și de către prietenii apropiați.

SĂGETĂTOR ■ Părerile sînt împărțite, nu vreți să vă înecați precum țiganul la mal. Trageți cu ochiul în toate direcțiile, încercînd să vă luați după alții, dar vă lipsește inspirația.

CAPRICORN ■ Nu vreți să vă pierdeți timpul cu tot felul de persoane neinteresante dar insistente. Preferați să vă distrați fără nici un scop anume decît să vă faceți sînge rău.

VĂRSĂTOR ■ Nu aveți cui vă plînge de nemulțumirile pe care le aveți, toată lumea e preocupată de propria soartă. Dacă ați fi găsit o soluție, nu ați fi apelat la altcineva.

PEȘTI ■ Cunoștințe mai apropiate sau mai depărtate vă dau tîrcoale, simt că e momentul să vă arate simpatia. Nu aveți nici o siguranță și pe deasupra sînteți superstițios.

INTEGRAMA ZILEI

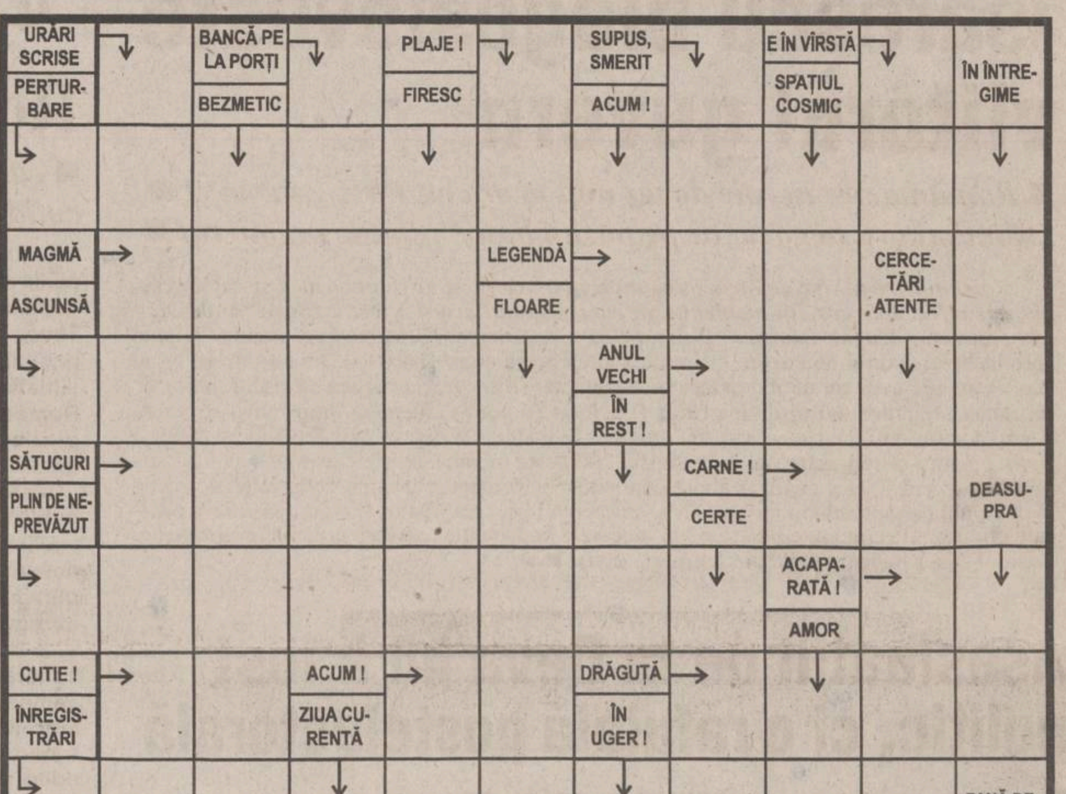

Soluția integramei din numărul precedent: C; C; O; U; C; PARATRASNET; RAMA; SCURT; GATA; APA; C; MASINI; AUT; ABRACADABRA; OI; OLE; AI; SL; ENE; AT; C; APTA; STOCA; OJA; REPARAT

DIN TELEFOANELE ȘI AUDIENȚELE ZILEI

Avarii și manevre de realimentare cu energie electrică

■ ***Maria Luchian, str. Otilia Cazimir nr. 8, Iași:*** „Vă rog să întrebați la S.C. ELECTRICA ce se întîmplă că pe strada noastră sînt frecvente întreruperi ale curentului electric, de scurtă durată."

„Întreruperile frecvente din strada Otilia Cazimir s-au datorat unor manevre efectuate în rețeaua de distribuție pentru realimentarea consumatorilor, în urma unor avarii din zonă, avarii care au fost remediate. După remedieri au trebuit executate manevre de revenire la schema normală", ne-a explicat inginerul Lucian Luca, purtătorul de cuvînt al S.C. ELECTRICA S.A. Iași.

Cînd vina se împarte între călător și compostor

■ ***Sorin Ilas, b-dul Alexandru cel Bun, nr. 40, Iași:*** „Într-una din zilele trecute, am călătorit cu tramvaiul pe linia 5, ocazie cu care am fost obligat să plătesc o amendă, deși nu era vina mea. În vagonul respectiv, compostorul cu sistem de perforare a biletului nu funcționa corect, motiv pentru care echipa de controlori a considerat că biletul nu era valabil și că sînt unicul vinovat. Ca în toate situațiile de acest fel, explicațiile mele n-au avut nici o valoare. Propun conducerii RATC dotarea tuturor tramvaielor cu același tip de compostor, respectiv compostor cu tuș, pentru evitarea situațiilor ca aceea prin care am trecut eu."

Penalizări la facturile Romtelecom

■ ***Dumitru Enache, str. Mircea cel Bătrîn nr. 11, Iași:*** „Facturile de la ROMTELECOM sînt scadente în data de 20 a fiecărei luni. S.C. ELECTRICA practică același sistem, dar timp de 5 zile de la data scadentă nu percepe penalizări. Ar fi bine ca și ROMTELECOM să prelungească termenul de plată cu cinci zile, fără să perceapă penalizări."

Lămuriri asupra acestei probleme vă oferă d-na Letiția Lucescu, purtător de cuvînt al ROMTELECOM: „Facturile telefonice se distribuie către clienții ROMTELECOM începînd cu data de 5 a fiecărei luni. Începînd cu această dată se pot plăti facturile, fără penalizări, pînă în ziua de 20, inclusiv".

Rodica BÂRZU
Aurel OANCEA

TIMP LIBER

■ ***Astăzi, 2 decembrie, orele 10.00***, la ***Biblioteca „Gh. Asachi", sala „George Pascu"***, Societatea pentru Cultură în Bucovina și Biblioteca „Gh. Asachi" organizează o întîlnire cu scriitori din Suceava - ***Ion Beldeanu, Nicolae Cîrlan, Gheorghe Lupu, Vasile Rusu*** - și Iași - ***Ion Popescu Sireteanu, Ion Puha, Liviu Papuc.*** Cu acest prilej vor fi lansate cărți ale scriitorilor bucovineni.

■ ***Muzeul Literaturii Române*** organizează ***duminică, 3 decembrie, orele 10.00,*** la ***Bojdeuca din Țicău,*** ședința Cenaclului „Ion Creangă" ***- In memoriam Marcel Vîrlan.*** Recital din volumul de poeme ***„Lacrima atinsă"*** susținut de studenți ai Academiei de Arte „George Enescu" din Iași, clasele ***prof. univ. Dionisie Vitcu*** și ***conf. univ. Gheorghe Mărinca.*** Sînt invitați și prieteni apropiați ai lui ***Marcel Vîrlan***. Coordonator ***Constantin Parascan.***

■ ***Muzeul Literaturii Române*** organizează, în colaborare cu ***Teatrul Național „V. Alecsandri"*** Iași, ***duminică, 3 decembrie, orele 11.00,*** la ***Muzeul Teatrului Național,*** manifestarea ***„Adrian Tuca - In memoriam".*** Moderator ***Ovidiu Lazăr.***

■ ***Societatea Culturală Româno-Germană*** și ***Centrul Cultural German*** organizează în perioada ***24 noiembrie - 12 decembrie 2000*** expoziția de sculptură semnată de ***Simion Cristea,*** la sediul Centrului Cultural German din bulevardul Carol I nr. 21.

■ ***Teatrul Național „V. Alecsandri"*** vă invită să vizionați următoarele spectacole:
- astăzi, 2 decembrie, orele 19.30 - „Livada de vișini" de A.P. Cehov; regia ***Alexander Hausvater***
- luni, 4 decembrie, orele 19.30 - „Livada de vișini" de A.P. Cehov; regia ***Alexander Hausvater.***

■ ***Luni, 4 decembrie, orele 17,30, Clubul CFR*** organizează, la cei 75 de ani de dăinuire în clădirea de la Rîpa Galbenă, în ciclul „Mari aniversări", expunerea „Eminescu între două secole". Prezintă ***prof. univ. dr Alexandru Husar.***

■ ***Complexul Național Muzeal „Moldova", Institutul pentru Relații Externe - Germania, Centrul Cultural German Iași*** și ***Forumul Democrat al Germanilor din Iași*** prezintă în perioada ***30 noiembrie - 27 decembrie 2000*** expoziția de xilogravură ***„Hap Grieshaber".***

■ ***Opera Română*** vă invită să vizionați spectacolele:
- duminică, 3 decembrie, orele 18.30 „Gală de operă și operetă". Participă: ***Mihaela Grăjdeanu, Maria Macsim-Grierosu, Irina Scafaru, Gabriel Bîrjovanu, George Cojocariu, Tudor Florența, Ciprian Marele, Cristian Waks.*** În program - pagini muzicale de: G. Rossini, G. Donizetti, Charles Gounod, G. Verdi, J. Strauss, Fr. Lehar, E. Kalman.
- miercuri, 6 decembrie, orele 18.30 - „Fata moșului cea harnică", poveste muzicală pentru copii de ***Florin Comișel.***
- sîmbătă, 9 decembrie, orele 18.30 - „Elixirul dragostei", operă comică de G. Donizetti.

GRUPUL DE PRESĂ „MONITORUL"

Director General: Dan RADU
Director Executiv: Gabriel RUSU

COLEGIUL EDITORIAL

Monitorul

Redactor șef: **Toni HRIȚAC**
Redactor șef adjunct: Sorin SIMON
Redactor șef adjunct: Gabriel GACHI
Editor coordonator: Florin NICULA
Secretar general de redacție: Marius CRISTIAN

Editor MONITORUL INTRANET: Dana SCRIPCĂ
Editor MONITORUL INTERNET: Cristina ZAMFIRESCU
http://www.monitorul.ro/ ;
E-mail: monitorul@monitorul.ro

Editor al publicației MONITORUL:
Grupul de presă „MONITORUL", Str. Smârdan nr. 5, tel. 032/271333, fax 032/270415, înmatriculată la Oficiul Registrului Comerțului Iași, sub nr. J22-744-2000

Director economic: Antoneta Filip
Director vînzări publicitate: Oana Asaftei
Director de marketing: Cătălin Iftimie
Director difuzare-producție: Mihai Sîrbu

Președinte fondator: Alexandru Lăzescu
Vicepreședinte fondator: Cezar Caluschi

SEFI DEPARTAMENTE: ■ Subredacția București: Sorin Moisă ■ Eveniment național: Claudiu Raus (int. 109) ■ Speciale: Nicolae Manoliu (int. 105) ■ Sănătate: Mihaela Cănănău (int. 105) ■ Administrație: Gabriel Gachi (int. 105) ■ Învățămînt: Emilia Chiscop (int. 105) ■ Economic: Florin Nicula (int. 117) ■ Sport: Nicolae Grecu (int. 107) ■ Redactor de serviciu: Rodica Bârzu, Aurel Oancea (int. 124) ■ Telefonul cititorului: 271.271 ■

■ Fotoreporteri: Constantin Plop, Silvian Stănișor ■ Grafică: Cătălin Zaharia ■ Secretariat de redacție: Ivona Burdujă (int. 116)

Sesizări și reclamații în legătură cu abonamentele la publicațiile Monitorul: telefon 032-216.112, între orele 8.00-16.00.

Tipar offset: MULTIPRINT, Iași str. Sf. Lazăr nr. 49, tel. 032/230060

REDACȚIA ȘI ADMINISTRAȚIA: Iași, str. Smîrdan nr. 5 ■ Tel. 271333 (centrala); 271271 (redactor de serviciu) ■ Fax 270415 ■ Publicitate tel.: 252294, fax: 276725

Abonamentele se pot face la orice Oficiu Poștal din țară. MONITORUL figurează în catalogul Presei interne la poziția 9512. Difuzare: S.C. Media Distribution S.R.L.

MONITORUL apare la Iași, Alba Iulia, Bacău, Botoșani, Brașov, Brăila, Cluj, Dej (Monitorul de Someș), Făgăraș, Galați, Mediaș, Neamț, Roman, Sibiu, Suceava, Vaslui și Vrancea

„Am fost foarte inspirați asigurîndu-ne paza cu ajutorul IGS"

■ *Agenții IGS au stîrpit cuiburile de hoți din Insula Mare a Brăilei* ■ *În timpul conflictelor extrem de dure cu localnicii cîțiva agenți au fost răniți* ■ *Cu toate acestea, obiectivul a fost protejat, iar agenții au recuperat produse în valoare de peste 120 milioane de lei* ■

În numai șase ani de functionare „Independent Guard Security" a reușit performanța de a situa pe primele șase locuri în topul firmelor mari din Iași. Această reușită se datorează în primul rînd unor prestații profesionale excepționale, constante. Deși pare incredibil, nici unul dintre numeroșii beneficiari care au semnat contracte de prestări servicii cu IGS nu a fost nemulțumit de modul în care IGS-ul s-a achitat de obligațiile contractuale și, mai mult decît atît, nici un contract nu a fost reziliat din cauza IGS. Fără falsă modestie, se poate spune că IGS este una dintre cele mai apreciate firme de pază și protecție iar beneficiarii nu se sfiesc să-și facă publice satisfacțiile, în ce privește modul în care sînt păziți și protejați de IGS.

Insula Mare a Brăilei a fost unul dintre obiectivele care a dat cele mai multe bătăi de cap firmei IGS, pentru a-și putea păstra reputația de profesionistă în domeniu. Din acest motiv vom dedica un spațiu special evenimentelor înregistrate în vara acestui an în Insula Mare a Brăilei. Indepenent Guard Security a semnat contractul prin care se obliga să se ocupe de pază și protecție, la data de 8 iulie 2000 și este în derulare și în momentul de față. Principalul motiv pentru care conducerea SC Insula Mare a Brăilei SRL a solicitat serviciile IGS a fost constituit de furturile repetate ale produselor agricole. În zonă s-au format grupuri masive de țigani care atacau sau mituiau paznicii pentru a putea fura. Încheierea contractului cu IGS-ul a însemnat o lovitură extrem de puternică dată grupurilor agresive de țigani.

După numai cîteva zile de la instalarea agenților IGS în posturi, și-a făcut apariția un grup de hoți care au încercat să negocieze cu agenții condițiile în care ar putea să-și continue activitatea infracțională.

Fermitatea și seriozitatea agenților IGS i-a convins că nu există nici o șansă de a negocia posibilitatea continuării furturilor. Astfel, după cîteva zile, un grup ceva mai mare de țigani înarmați cu furci și topoare au trecut la represalii pentru a-i îngrozi pe IGS-iști și a-i determina să plece. Conflictul a fost dur dar de scurtă durată deoarece pregătirea și hotărîrea agenților de a nu capitula și-au spus cuvîntul.

După alte cîteva zile, conflictul a reizbucnit, dar de această dată cu o violență neobișnuită. Grupul, mult mai numeros și mai bine înarmat, era decis să pună pe fugă vigilenții paznici pentru a-și putea continua nestingheriți seria furturilor. Impactul dintre cele două grupuri a fost, după cum am mai relatat, extrem de dur, agenții fiind nevoiți să folosească și armamentul din dotare. Nici unul dintre agresori însă nu a fost rănit deoarece agenții IGS au tras cartușele în aer. În timpul încăierării însă, cîțiva agenți s-au ales cu răni prococate de armele țiganilor. În zonă au fost trimise „trupe" IGS suplimentare și conflictul s-a încheiat prin imobilizarea și predarea a peste 30 de agresori Inspectoratul de Poliție a Județului Brăila.

Cu toate acestea, țiganii nu au renunțat complet la acțiunile în forță dar atacurile ulterioare nu au mai avut intensitatea și nici forța celor anterioare. Cu alte cuvinte, pentru a-l cita pe directorul Insulei Mari a Brăilei, ***„agenții IGS au reușit să țină situația sub control".*** Demn de subliniat este faptul că IGS a recuperat din mîinile localnicilor produse agricole în valoare de peste 120.000.000 lei. Bunurile au reintrat în circuitul economic al unității păgubite. ***„Sîntem extrem de mulțumiți de buna inspirație pe care am avut-o semnînd contractul cu IGS. Pînă la ei ne-am asigurat singuri paza dar angajații noștri nu aveau pregătirea necesară în cazul unor situații de genul celor din luna august. IGS-iștii au dat o lovitur/ de moarte, aș putea spune, localnicilor, pentru care furtul însemna singurul mod de a-și întreține traiul zilnic. Nu trebuie să mai spun că produsele recuperate, în valoare de peste 120.000.000 de lei nu sînt o bagatelă pentru o firmă cu profil agricol. Intenționez ca și în perioada următoare să asigur societatea cu ajutorul societății IGS",*** a declarat ***Gabriel Chirnogeanu***, directorul general al SC „Insula Mare a Brăilei".
(Adina SCUTELNICU)

(P)

Băsescu și Stoica i-au băgat sula-n coaste lui Năstase

■ *PD și PNL și-au stabilit prioritățile pentru a susține învestitura unui guvern PDSR* ■ *acestea prevăd o reformă dură a clasei politice* ■ *viitorul premier se pare că nu va avea încotro și va trebui să dea satisfacție cererilor* ■

PNL și PD au dat publicității ieri, după întîlnirea între delegațiile celor două partide, o declarație comună privind prioritățile Opoziției democratice PD-PNL pentru a susține învestitura unui guvern minoritar PDSR. Adoptarea acestor măsuri este condiția necesară pentru ca liberalii și democrații să voteze în Parlament investirea viitorului Guvern. Prezentăm integral prioritățile PD și PNL cuprinse în declarația comună:

1. Revizuirea Constituției:

a) diferențierea atribuțiilor celor două Camere ale Parlamentului - Senatul va reprezenta politic județele și va avea atribuții de politică externă. Va decide în legătură cu legile privind administrația comunităților locale ca și asupra acordurilor, tratatelor internaționale sau legilor cu implicație în politica externă a României. În toate celelalte situații, votul decisiv aparține Camerei Deputaților. Stabilirea unui domeniu de reglementare a Guvernului prin decrete cu putere de lege. Reglementarea situațiilor excepționale în care Guvernul poate emite ordonanțe de urgență și intrarea lor în vigoare numai după aprobarea Parlamentului.

b) restrîngerea imunității parlamentare numai cu privire la exprimarea opiniilor politice.

c) Introducerea votului uninominal pentru Senat.

2. Legile politice:

a) revizuirea Legii partidelor politice pentru restrîngerea numărului de partide;

b) revizuirea legilor electorale atît pentru alegerea administrației locale, cît și pentru alegerea Parlamentului și președintelui, pentru ridicarea eficienței instituțiilor statului și ale administrației locale;

c) adoptarea pachetului de legi privind reforma în justiție.

3. Menținerea constantă a României în acordurile cu Uniunea Europeană, Banca Mondială și Fondul Monetar Internațional.

Președintele PD, Petre Roman, spune că prevederile cuprinse în declarația comună PD-PNL reprezintă o condiție doar pentru învestirea viitorului guvern, fără a presupune și sprijinirea, pe un termen mai lung, a Executivului care va fi format de PDSR.

„Ne străduim să participăm la învestirea Guvernului. Mai departe, opoziția este opoziție“, a spus Roman. El a apreciat că, cel puțin în ceea ce privește revizuirea Constituției, viitorul guvern ar trebui să înceapă acest proces pînă la sfîrșitul anului 2001. La rîndul său, Prim-vicepreședintele PNL, Valeriu Stoica, a spus că această „nuanță de sprijin“ a Guvernului de către actuala opoziție „democratică“ se datorează „situației excepționale“ în care se găsește România.

Drept răspuns, Adrian Năstase a afirmat aseară că, după turul doi al alegerilor, dacă va cîștiga Ion Iliescu, vor începe procedurile pentru învestirea unui guvern monocolor PDSR, ***„susținut de PNL, PD și UDMR“.***

El a precizat că Memorandumul de înțelegere propus de PDSR și documentul PNL-PD sînt „compatibile“.

Liderul PDSR a mai anunțat că s-a stabilit un grup de contact pentru negocierea cu PD și PNL a posturilor din viitorul Parlament - Biroul Permanent și comisiile permanente. În Guvern, cele două partide nu vor avea posturi. **(D. POPA)**

Buna înțelegere dintre Valeriu Stoica și Traian Băsescu pare să nu fie pe placul lui Adrian Năstase, probabil viitor premier

Întîlnire de gradul șapte, din priviri

Ieri, la Monumentul Soldatului Necunoscut, ***Ion Iliescu*** a depus o coroană de flori și a trecut în revistă coloanele de militari ca un adevărat președinte, deși mai are un hop serios pînă la această funcție. La finalul coloanei, privirile sale s-au intersectat cu cele ale șefului SRI, ***Costin Georgescu,*** cu care a schimbat un zîmbet cu înțeles. Cum președintele este cel care desemnează șeful SRI, nu se știe dacă „înțelesul“ înseamnă „Caput“ sau altceva. ■

Isărescu blagoslovește viitorul guvern

■ *România are nevoie de un nou acord cu FMI, afirmă el* ■ *„România va negocia de pe poziții bune“, spune premierul* ■

„România are nevoie de încheierea unui nou acord cu FMI, pentru că situația actuală este diferită de cea din momentul în care actualul acord a fost încheiat“, a declarat ieri premierul ***Mugur Isărescu***. El spune că există două argumente care înclină balanța spre încheierea unui nou acord; primul că înțelegerea cu FMI a fost stabilită într-un an în care România avea un deficit extern de nefinanțat și în care se vorbea de riscul major de încetarea a plăților, iar al doilea că ar fi neloial ca noul Guvern să intre într-o structură depășită, care nu-i aparține. Isărescu crede că România va negocia cu FMI de pe „poziții bune“, pentru că redresarea economică din 2000 este un început.

Conducerea FMI a analizat alaltăseară situația României, urmînd ca rezultatele să fie făcute publice săptămîna viitoare. FMI va aștepta formarea noului Guvern, care să-și prezinte programul economic, pentru a lua o decizie în privința acordării următoarei tranșe din acordul stand-by, care expiră în februarie 2001. ■

Asasinatul de la Deva nu a fost politic, ci o răfuială postelectorală

■ *polițiștii arădeni au găsit autoturismul cu care a fugit asasinul vicepreședintelui PDSR Hunedoara* ■ *în lumea interlopă din Deva se știe că victima a luat bani cu împrumut de la „niște mahări din București“, pentru a finanța campania PDSR în județ și n-ar mai fi înapoiat banii* ■

Noi dezvăluiri în asasinatul cu conotații politice de la Deva. Polițiștii au găsit ieri mașina cu care a fugit asasinul vicepreședintelui PDSR Hunedoara Sorin Moldovan, autoturismul Mercedes 190 C, de culoare auriu sidefat, fiind abandonat, fără numerele de înmatriculare, într-o pădure de lîngă Lipova, județul Arad.

Victima, vicepreședintele PDSR Hunedoara Sorin Moldovan, împreună cu soția, într-o poză mai veche

Sorin Moldovan a coborît alaltăseară, la ora 19.10, din biroul firmei sale din centrul Devei, Rombusiness, îndreptîndu-se spre mașina sa, un Jeep Cherokee. După ce a urcat în mașină și s-a așezat la volan, un individ a intrat brusc lîngă el. După o discuție de cîteva secunde între cei doi, Moldovan a ieșit din mașină și a luat-o la fugă, însă, după cîțiva pași, a fost împușcat cu două focuri de armă, în cap și în braț. Salvarea a ajuns în scurt timp la locul faptei, însă medicii de gardă de la spital - aflat la nici 200 de metri - nu au putut decît să constate decesul. Medicul legist a afirmat că Moldovan a fost împușcat, în timp ce fugea, de la o distanță de aproximativ 10 metri. El presupune că Moldovan a ridicat brațul pentru a se apăra și primul glonte l-a nimerit în braț, iar cel de-al doilea în frunte.

Persoanele care se aflau la acea oră în zonă nu au reușit să-l vadă pe ucigaș. Ei au auzit doar împușcăturile, pe care le-au confundat cu pocnetele de petardă, după care l-au văzut pe Moldovan prăbușit într-o baltă de sînge.

Sorin Moldovan, în vîrstă de 33 de ani, a fost șef al Vămii Deva între 1995 și 1997. În prezent, el era director general al societății Rombusiness SA, un holding care cuprindea patru firme. El era căsătorit cu Lucia și avea o fetiță, elevă în clasa întîi. În data de 20 octombrie 1997, la scurt timp după ce a fost destituit din funcția de șef al Vămii Deva, Sorin Moldovan a fost chemat la sediul Poliției pentru a da niște declarații și, în aceeași zi, a fost reținut sub arest preventiv. Însă, după cîteva zile, a fost eliberat ***„din lipsă de probe“.*** În urmă cu două luni însă, Moldovan a fost condamnat la trei ani de închisoare, după ce i-a fost redeschis dosarul. În urma recursului pe care l-a făcut la Curtea de Apel din Alba-Iulia, sentința a rămas neschimbată. Sorin Moldovan a depus recurs la Curtea Supremă de Justiție, însă, pînă acum, cazul său nu a fost judecat în această instanță.

Președintele organizației județene a PDSR, ***Mihail Rudeanu***, a declarat că acest asasinat nu are conotații politice. ***„Nu pot să-mi închipui motivul asasinatului, dar, în orice caz, a fost bine organizat“***, spune acesta.

După asasinarea lui Moldovan, în lumea interlopă din Deva, cu care victima avea unele legături, se vorbește că acesta a fost lichidat deoarece a luat o sumă mare de bani împrumut de la niște „duri“ din București, sumă pe care a utilizat-o pentru susținerea recentei campanii electorale și pe care a refuzat s-o mai înapoieze. **(D. POPA)**

The New York Times ON THE WEB

România în retragere

■ *editorial publicat de prestigiosul cotidian „The New York Times“*

Unul dintre editorialele din ediția de alaltăieri a cotidianului „The New York Times“ este consacrat posibilei răsturnări de situație care s-ar crea în România dacă alegerile prezidențiale vor fi cîștigate de Corneliu Vadim Tudor. „The New York Times“ publică, o dată pe săptămînă, un editorial nesemnat ce reprezintă punctul de vedere al întregului corp editorial, spre deosebire de editorialele zilnice, semnate, ce reflectă părerea autorilor. Prezentăm traducerea integrală a editorialului, intitulat „România în retragere“:

Majoritatea statelor din Centrul și Estul Europei sînt conduse acum de guverne democratice prooccidentale, dar România, unde au avut loc alegeri duminică, promite să fie o excepție. Cei doi candidați rămași în cursă sînt ***Ion Iliescu,*** fostul președinte, protejatul de odinioară al dictatorului ***Nicolae Ceaușescu,*** și ***Corneliu Vadim Tudor,*** al cărui comportament haotic și naționalism patetic vor conduce țara spre izolare.

Iliescu a condus Frontul Salvării Naționale, grupul comuniștilor care l-au răsturnat pe Ceaușescu în 1989. În primul său mandat, din 1990-1996, el a stagnat reforma economică și a încercat să controleze presa. Deși afirmă că vrea ca România să intre în UE, integrarea deja întîrziată a acestei țări va fi amînată dacă el va încetini privatizarea fabricilor ineficiente de stat și va obstrucționa celelalte reforme.

Dar Tudor ar putea face cu mult mai rău țării sale. Deși nu a fost niciodată considerat un politician serios și la alegerile din 1996 a luat mai puțin de 4 procente, duminică a adunat 27 la sută, cu doar 11 procente mai puțin ca Iliescu. Unele sondaje îl dau ca și cîștigător al alegerilor din 10 decembrie, iar partidul său, Partidul România Mare, va fi al doilea ca mărime în Parlament. Tudor propune o economie centralizată. Mult timp a pledat pentru anexarea unor teritorii din statele vecine și i-a învinovățit pe evrei, pe unguri și pe țigani pentru necazurile României.

Aceste opțiuni deprimante pentru alegerile prezidențiale sînt moștenirea culturii politice deformate din vremea lui Ceaușescu, care a condus țara din 1965 în 1989, cînd a fost executat. El a patronat un cult stalinist al propriei personalități și o poliție politică în stat. Astăzi, Tudor, un acolit al lui Ceaușescu, învinovățește minoritățile „inamice“ pentru problemele României și pledează pentru guvernarea „cu mitraliera“.

Harta politică este produsul modificat al erei lui Ceaușescu. Neîncrederea și frica cu care a condus au lăsat o clasă politică incapabilă de compromis sau de unitate. De exemplu, cinci politicieni de centru au candidat la alegerile prezidențiale. Dacă ar fi fost uniți, unul din ei ar fi putut să cîștige.

Politicienii rezonabili din România au fost, de asemenea, discreditați, fiind asociați mandatului ineficient al președintelui Constantinescu, mandat care expiră. Românii sînt mai săraci acum decît la sfîrșitul perioadei Ceaușescu, cînd aveau mîncarea raționalizată și căldură doar patru ore pe zi.

Partidul lui Iliescu, partid care se așteaptă să aibă aproape jumătate din locurile din Parlament, a declarat că nu va guverna cu partidul lui Tudor, ceea ce a constituit o declarație bine primită. Există un motiv pentru care Iliescu ar putea fi, de data aceasta, un președinte mai bun. România este acum înconjurată de guverne democratice, interesate în modernizarea economiilor lor, și patru ani de opoziție i-au dat o nouă percepție în privința libertății de exprimare. Politicienii din țările vecine și Europa Occidentală ar trebui să le spună alegătorilor români că în situația în care Tudor învinge, țara lor va fi din nou politic și economic izolată. ■

1 Decembrie la Alba-Iulia - frig, petarde și politică second hand

Nici o oficialitate de rang înalt sau vedetele politice ale momentului nu au onorat ieri festivitățile de Ziua Națională a României de la Alba-Iulia. Suporterii celor doi candidați la Președinție, destul de numeroși, înarmați cu steaguri tricolore, albastre cu trei trandafiri, albe cu vulturul cruciat, ale Uniunii Europene și pancarte au trebuit să se mulțumească cu admirarea portretelor idolilor lor politici, portrete înfipte în bețe agitate frenetic sau lipite pe abțibilde la reverele hainelor de piele ponosite.

Totuși, partidul cîștigător al alegerilor a fost prezent într-o delegație numeroasă, în frunte cu fostul premier ***Nicolae Văcăroiu***, înfrigurat și răbdător, alături de care se aflau ***Hildegard Puwak***, actorul ***Mihai Mălaimare,*** liderii sindicali convertiți în parlamentari ***Matei Brătianu*** și ***Pavel Todoran,*** precum și poetul ***Adrian Păunescu*** (tuns proaspăt), care a dispărut din cadru după ce a salutat amical asistența.

„Ole! Ole! Noi votăm PDSR“

Mare îmbulzeală a fost la momentul tradițional al depunerii coroanelor de flori la statuia lui Mihai Viteazu, delegațiile înghesuite pe platoul îngust din fața monumentului fiind asistate în spate de o mulțime de spectatori agitați. Așa că prin solemnitatea momentului și aerul foarte rece mai răzbăteau cîte un „Ole! Ole! Noi votăm PDSR“ sau cîte un „Vadim, Vadim“ mai anemic al fanilor peremiști, surclasați numeric și fonic de echipa celor trei trandafiri. Figuri pitorești dintre suporterii înfocați ai PDSR, unii veniți chiar din Moldova. Puțin abțiguit, un simpatizant mai vîrstnic „plantase“ portretul lui Ion Iliescu chiar deasupra unui polițist aflat la datorie care „nu s-a sesizat“ în nici un fel.

Dintre suporterii PDSR nu au lipsit nici măcar Marylin Manson, o copie fidelă a excentricului star rock, machiată strident, care defila prin zonă purtînd însemnele partidului învingător în alegeri.

Din fericire, nici excentritățile și nici, mai nou, rivalitățile politice nu i-au făcut totuși pe simpatizanții celor două partide „să se ciocnească“ în vreun fel. Singura excepție a fost un scurt duel verbal între două grupuri încheiat rapid și fără urmări.

Dezamăgire printre țăranii moți

Depunerea coroanelor s-a încheiat în mai puțin de o oră. După care „trupa de sunet“ a PDSR s-a mutat cu arme și bagaje în fața catedralei ortodoxe unde și-a strigat adeziunea: ***„Iliescu președinte, patru ani de-acum înainte“.*** Pentru mulți dintre cei care au venit pur și simplu pentru sărbătoarea națională și nu pentru a face politică, ziua de 1 Decembrie 2000 a fost dezamăgitoare. ***„Anul ăsta nu pare promițătoare ziua de întîi“,*** spunea un bărbat de vreo 50 de ani, moț din Apuseni, care de 20 de ani nu ratează nici un 1 Decembrie la Alba-Iulia, iar astăzi refuză să discute politică.

Dacă depunerea de coroane și slujba de la catedrală au adunat aproape 2000 de oameni, de mare succes s-au bucurat și tarabagii din zonă, care au vîndut de toate, de la vată de zahăr roz pînă la mănuși și bocanci de iarnă. De altfel, hainele groase au fost mai mult decît necesare, ziua care marchează începutul calendaristic al iernii fiind foarte rece. Atmosfera iernatică, de apropiere a sărbătorilor, a fost „decorată“ și cu pocnete de petarde. Dacă la început acestea răsunau sporadic, cu timpul aerul s-a încins iar „bombele“ se auzeau din minut în minut, dacă nu mai des.

După-amiază pelerinajul din centrul orașului simbol al Unirii a început să se rărească. Cei care au rămas au avut de ales între a încinge o horă, a bea un pahar „de ceva“ sau a-și exprima o opinie „în bazar“. Fiecare putea continua să celebreze, după preferințe, o zi deosebită, care însă la fața locului a părut în destule privințe „înghețată“ în banal. **(Indira CRASNEA, Călin COSMACIUC)**

În ciuda frigului, susținătorii lui Ion Iliescu au fost „la post“, la manifestările de la Alba-Iulia

Ilie Ilașcu, deputat de Bacău

■ *el a renunțat la mandatul pe care îl deține în Parlamentul Republicii Moldova*

Ilie Ilașcu, ales deputat PRM de Bacău la alegerile din 26 noiembrie din România, a renunțat la mandatul pe care îl deține în Parlamentul Republicii Moldova. Ilașcu, aflat în închisoare la Tiraspol, în urma unei condamnări la pedeapsa capitală pronunțată de o instanță din Transnistria, a împuternicit-o printr-o procură pe soția sa, ***Nina Ilașcu,*** să depună la Parlamentul de la Chișinău o cerere de renunțare la mandatul de deputat. Pînă luni, Parlamentul de la Chișinău va soluționa cererea lui Ilașcu și va dispune intrarea în Parlament a următorului candidat de pe lista Partidului Forțelor Democratice.

Odată cu soluționarea acestei probleme, forțele de dreapta din Parlamentul de la Chișinău vor avea un vot în plus, pentru că deputatul Ilie Ilașcu nu a putut niciodată vota în legislativul de la Chișinău. ■

Eșec al prezidențialelor din Republica Moldova

■ *nici unul dintre cei doi candidați la funcția de președinte al Republicii Moldova nu a întrunit numărul necesar de voturi*

Parlamentarii de la Chișinău au încheiat ieri votul pentru alegerea președintelui Republicii Moldova, dar nici unul dintre cei doi candidați nu a întrunit 61 de voturi, pentru a putea ocupa funcția supremă în stat. Candidatul comuniștilor, ***Vladimir Voronin***, a obținut 48 de voturi, iar candidatul forțelor de centru-dreapta, ***Pavel Barbălat***, a obținut 37 de voturi. Cincisprezece voturi nu au fost valabile. Procedura de alegere stabilește că pe buletine sînt scrise numele celor doi candiați, deputații urmînd să taie numele celui pe care nu îl votează. Pe 14 din aceste buletine erau tăiate numele ambilor candidați. Nu există informații despre motivul care a dus la invalidarea celui de-al 15-lea mandat. Democratice din Republica Moldova, partidul fostului președinte ***Mircea Snegur.*** Opt deputați care nu aparțin Partidului Comunist, care deține doar 40 de mandate, au votat pentru Vladimir Voronin.

Legislativul mai are la dispoziție trei scrutine pentru a putea să îl aleagă pe șeful statului. Dacă nici după trei tururi nu se alege un președinte, președintele în exercițiu, ***Petru Lucinschi,*** dizolvă Parlamentul. ■

În curînd, Petru Lucinschi ar putea dizolva Parlamentul

Stolojan refuză șefia PNL

■ *„Refuz să-l concurez pe cel care m-a promovat“, spune Stolojan* ■ *cel mai probabil, el se va mulțumi cu locul deținut de Nicolae Manolescu - președinte al Consiliului Național al PNL* ■

Pregătirile pentru Congresul PNL, unde va fi ales noul șef al partidului, au adus în scenă numele prezidențiabilului ***Theodor Stolojan*** într-o ipostază inedită: aceea de competitor în lupta pentru primul loc în ierarhie. Stolojan a refuzat însă vehement oferta făcută de tandemul Tăriceanu-Patriciu, care a încercat astfel să „jeneze“ ascensiunea lui ***Valeriu Stoica,*** favoritul cursei. Argumentele fostului premier s-au referit la o chestiune de moralitate față de prim-vicepreședintele partidului, care a luptat pentru lansarea lui Stolojan de pe corabia PNL. Paradoxul situației constă însă în faptul că „ofertanții“ sînt foști opozanți ai lui Stolojan din perioada în care liberalii au hotărît să abandoneze Convenția, care urma să și-l adjudece pe Isărescu în cursa pentru Cotroceni.

Surse din partid arată că mîine, la Delegația Permanentă a PNL, prim-vicele Valeriu Stoica va avansa ideea ca Theodor Stolojan să devină președintele Consiliului Național și vîrful de lance al partidului, pe linie economică. Funcția a fost deținută de criticul ***Nicolae Manolescu*** - devenit fan al lui Isărescu - și este gestionată în prezent de Daniela Crăsnaru. Aceleași surse precizează că Stolojan a acceptat în principiu formula, el fiind decis să rămînă în politică și în PNL. ■

SÎMBĂTĂ
2 decembrie 2000
Inclus în nr. 286

Monitorul Sport

Secțiunea B
Sport, mica publicitate, timp liber, programe TV

Între ei, studenții

■ Politehnica EuroBIT Iași - Universitatea Cluj, astăzi, la Focșani, în ultima etapă a turului Diviziei A de baschet masculin

Deși după programarea inițială baschetbaliștii din primul eșalon trebuiau să fie în vacanță, acțiunea lotului național din Bulgaria a determinat amînarea cu o săptămînă a ultimelor două runde. Finalul aduce din nou, așa cum ne-am obișnuit în ultimul timp, o partidă foarte importantă pentru ieșenii de la Politehnica EuroBIT. Cu doar două victorii obținute pînă acum, studenții întîlnesc astăzi un adversar incomod, Universitatea Cluj, chiar dacă poziționarea la jumătatea clasamentului nu dă această senzație. Întîlnirea care va avea loc la Focșani (și care va însemna probabil ultimul exil al echipei ieșene) nu aduce motive de liniște în tabăra formației antrenate de cuplul Petre Măgurean - Radu Boișteanu. Fără Dan Popa (operat recent de menisc) și fără Cristian Murgoci (care a părăsit echipa de o săptămînă), „gazdele" se prezintă la întîlnire cu doar zece jucători, adică un lot pe care însăși „principalul" Petre Măgurean îl categorisește ca fiind slab valoric. Însă, chiar și în această situație, optimismul studenților se îndreaptă spre mai mult de 50% șanse de victorie, mizînd mai ales pe o încrîncenare și o mobilizare capabilă să înlăture psihicul labil generat de cele două etape consecutive cu înfrîngeri rușinoase. Valoarea individuală a clujenilor ridică însă destule probleme în posibilitatea de a echilibra disputa. Dacă la nivelul fundașilor, Lupusavei sau Caragea îl vor avea în față pe fostul internațional de juniori Mihai Popa (și poate pe anonimul grec Nikolas Tsiamakis), extremele Costel Moscalu, Viorel Nănescu și Florin Moscalu vor da piept cu Tudor Dumitrescu (internaționalul lăudat în Bulgaria), Cristian Marin și veteranul Mircea Cristescu. Problemele majore intervin la nivelul pivoților, acolo unde nu doar numeric, clujenii par avea un atu în plus. Astfel, Mitică Anghel și Alexander Ilic (ajutați eventual doar de Robert Lungu) vor sta față în față cu o pleiadă de jucători care s-au intersectat des cu naționala de seniori. Tibi Sebestyen, Cornel Săftescu și Dorin Pintea, la care se adaugă cel mai înalt jucător din campionat (Dorin Șchiopu, 2.18 m), sînt tot atîtea exemple privind forța echipei oaspete la compartimentul jucătorilor cu talie. Și dacă experiența cumulată a clujenilor pare superioară celei a gazdelor, rămîne de urmărit dacă în plan tactic pot interveni modificări. Față în față stau cuplul Măgurean - Boișteanu respectiv Dan Moraru, noul antrenor al clujenilor din acest sezon, un tehnician care a cunoscut consacrarea în baschetul feminin, la comanda echipei Someșul Dej.

Celelalte partide ale etapei: Herlitz Tg. Mureș - Dinamo București, Cimentul Fieni - CSU Sibiu, Rapid București - West Petrom Arad, Elba Timișoara - CSU ISA Pitești. Partida Vega-Soced București - Romradiatoare Brașov s-a disputat joi și s-a încheiat cu scorul de 112-60. **(Lucian MINUȚ)**

Clujeanul Cornel Săftescu este un vechi adversar al studenților ieșeni

De la stînga la dreapta, în sala de conferințe unde a avut loc congresul WBA, Bartolome Torralba, avocatul ieșean Silvius Buimistriu, Gilberto Mendoza și arbitrul ieșean Constantin Câmpeanu

Fundația ieșeană „Nord Est România" s-a afiliat la WBA

■ arbitrul internațional Constantin Câmpeanu a pledat pentru boxul profesionist în Insulele Canare

În Arhipelagul Canare, mai precis în Los Gigantes, stațiune situată în insula Tenerife, Fundația de Box Profesionism „Nord Est România", al cărei președinte este arbitrul internațional ieșean Constantin Câmpeanu, a fost afiliată la versiunea de box profesionism „Word Boxing Association". Pe malul Oceanului Atlantic, în sala de conferințe a Hotelului „Playa de la Arena", unde în perioada 13-19 noiembrie a avut loc cel de-al 79-lea congres al WBA, ultimul al Mileniului, liga ieșeană de box, ce a avut statut de invitat, a fost acceptată să reprezinte interesele versiunii pugilistice prezidată de venezueleanul Gilberto Mendoza. De fapt sediul WBA se află în Spania, în orașul Vitoria, iar președinte pe Europa este catalanul Bartolome Torralba. La congres au participat reprezentanți a 168 de țări afiliate, printre care și ieșenii Constantin Câmpeanu și avocat Silvius Buimistriu, președintele, respectiv secretarul general al ligii de box profesionism „Nord Est România". Fundația ieșeană a fost înființată în anul 1998, cu scopul de a promova pugiliști de la amatori la profesionism, pe plan local și național. Congresul s-a desfășurat pe șase secțiuni, cîte una în fiecare zi, și a cuprins probleme organizatorice, medicale și de arbitraj, clasamente mondiale etc. În plus, managerii au stabilit gale de box, una desfășurîndu-se chiar în perioada congresului, la Las Americos, stațiune situată la 20 de km de cartierul general unde, într-o atmosferă incendiară, au fost puse în joc 2 titluri mondiale ale versiunii WBA.

La congres au mai participat și doi oameni de afaceri ieșeni, Florin Asimionesei și Lucian Timofticiuc, ambii de la Delta Asim, care au obținut cu acest prilej de la WBA statut de manageri pe România și Europa. ***„Aceștia urmează să contacteze pugiliști amatori din Iași și România pentru a încheia cu ei contracte de profesionism. Vom selecționa doar boxeri care au avut performanțe notabile pe plan intern și internațional la amatori, cel puțin medaliați cu bronz. Urmează să formăm zilele acestea staff-ul tehnic al Ligii «Nord Est România», format dintr-un profesor de educație fizică cu specialitatea box și un antrenor categoria I"***, specifică ***Constantin Câmpeanu***. Tot în cadrul congresului din Insulele Canare s-a stabilit ca, în cazul în care vreun pugilistit de la „Nord Est România" va ajunge să atace titlul la una din categoriile versiunii WBA, gala de box să fie organizată la Iași ori într-un alt oraș din țară. Referitor la planurile de viitor ale fundației ieșene, am fost informați că au fost contactați deja cîtiva pugiliști din țară cu care se va încheia contracte de profesionism pentru minimum un an. ***„Cu WBA ținem legătura prin E-mail și urmează să primim toată documentația necesară, printre care regulamentul și liceențele pentru boxeri, recunoscute pe plan european și mondial"***, mai spune arbitrul de box ieșean. De menționat faptul că toată deplasarea în Insulele Canare, precum și taxa de participare la congres, în valoare de 150 de dolari de persoană, precum și taxa de afiliere la WBA a fost achitată de cei doi manageri ieșeni. Deplasarea cu avionul a cuprins la dus o escală la Madrid, iar la întoarcere una la Barcelona, unde delegația ieșeană a rămas două zile, cazarea fiind la Hotel Expo, de 4 stele. Următorul congres al WBA va avea loc anul viitor, la Bangkok, în Tailanda, însă alegerile pentru biroul federal are loc odată la patru ani. Afilierea ligii „Nord Est România" la una dintre cele mai puternice versiuni pugilistice reprezintă o deschidere pentru boxul ieșean și românesc în lume. ***„Vom colabora și cu liga de la București, afiliată la EBU, pentru că unde există concurență apar și performanțe. Din punctul nostru de vedere va fi o concurență loială, într-un deplin fair-play"***, mai spune Constantin Câmpeanu. **(Leonard CANANĂU)**

Rebuturi la Poli, vedete în divizia A

■ în ultimii ani, conducătorii din Copou au renunțat la jucători care, ulterior, s-au dovedit valoroși

Portarul Sorin Colceag n-a dansat decît o iarnă în Copou

În Monitorul de ieri aminteam despre cîtiva tehnicieni foarte „en vogue" la ora actuală pe care FCM Poli i-a „ratat" la mustață: Marin Barbu (actualmente antrenor principal Foresta Suceava), Gabi Stan (FC Brașov) și Mihail Marian (director sportiv la Steaua). Erorile conducătorilor ieșeni, care nu au reușit să anuleze micul pas ce i-a despărțit pe cei trei de Copou, au avut efecte dezastruoase. Principalul dezavantaj a fost permanenta instabilitate a băncii tehnice, generatoare de multe neajunsuri, pornind de la calitatea pregătirii și terminînd chiar cu o dezorientare totală a jucătorilor care nici nu mai știau ce li se cere. Peste toate însă primează factorul selecție, mulți jucători valoroși trecuți prin Copou fiind puși pe lista de transferări sau neopriți în lot din motive legate de subiectivism sau de înșelare a ochilor antrenorilor rulați prin Copou.

Pentru a nu mai dezgropa morții, nu are rost să mai amintim de numele celor care au gafat vizavi de fotbaliștii care pot fi incluși în categoria de mai sus. Dar, cred că este foarte interesant să vedem care au fost destinele unor fotbaliști „rebutați" de Poli. O categorie o reprezintă jucătorii legitimați la echipa ieșeană, care, însă, nefolosiți, au plecat repede. Cel mai bun exponent în acest sens este dat de portarul Colceag. Ținut rezervă la Poli, goal-keeperul venit din Croația și trecut pe la Dinamo, a plecat în Mexic, pentru ca acum, după ce și-a revenit după o operație, să devină titularul incontestabil al FC Argeșului, echipă de prima jumătate a clasamentului în divizia A.

Un alt capitol este cel al fotbaliștilor veniți din alte părți, la care s-a renunțat foarte repede. Adus de Ion Moldovan de la tineretul lui Dinamo, Pașcovici a căzut repede în dizgrație după ce „Comisarul" a plecat din Moldova. După un exil în divizia C, la Vatra Dornei, „Pașco" s-a transferat la Baia Mare, ajungînd acum să fie convocat de selecționerul Bölöni la trialurile organizate în scopul alcătuirii unui lot național de perspectivă.

O altă situație este a jucătorilor care s-au pregătit în Copou și nu au fost nici măcar legitimați, deși nu banii constituiau principala problemă în acest sens. Aici pot fi incluși actualul gălățean, Mozacu și „bercenarul" de la Rocar, Călin Zanc unul dintre jucătorii respinși destul de recent de Poli.

Am amintit aici doar jucătorii nelocalnici considerați necorespunzători la Poli dar care acum intră în vizorul selecționerului sau sînt piese tari la echipe puternice de divizia A. Lista poate fi completată și cu fotbaliști ieșeni get-beget (nu amintim aici de cei care au fost vînduți pentru că așa s-a dorit) alungați de acasă ca fiind sub standarde dar care prin alte părți sînt „senatori". Ultimul exemplu? Cătălin Abălașei, unul dintre cei mai bun jucători ai liderului seriei a II-a a diviziei B, FC Baia Mare.

Lista ar putea continua, mai sus fiind alese doar exemplele cele mai elocvente. Dacă ar fi doar cîteva excepții s-ar putea spune că a intervenit o incompatibilitate de acomodare cu aerul din Copou. Ținînd însă cont de grosimea listei, nu poate însă să fie vorba de așa ceva. Oricum, poate, odată și odată vom învăța din greșeli și pe la Iași... **(Ovidiu MINEA)**

Încă un obstacol înalt

■ duminică, de la ora 10.00, Penicilina - Dinamo București, în Divizia A la volei feminin

Derbiul ultimei etape a turului în Divizia A la volei feminin programează la Iași întîlnirea dintre două vechi rivale, Penicilina și Dinamo București. Meciul nu se va disputa astăzi, așa cum era normal, ci a fost amînat pentru duminică dimineață, la cererea gazdelor. Antrenorul Penicilinei, Nicu Roibescu, a dorit să ofere jucătoarelor sale o zi în plus de odihnă după obositoarea călătorie la Zagreb, pricinuită de turneul Cupei Confederației Europene de la sfîrșitul săptămînii trecute. Federația a fost de acord cu această cerere, avînd și OK-ul dinamovistelor, care au jucat la rîndul lor într-un turneu al Cupei CEV, dar organizat în Capitală.

Meciul de duminică se anunță un adevărat derby al Diviziei A atît prin prisma îndelungatei tradiții pe care o au cele două echipe pe prima scenă a voleiului feminin de la noi, dar și datorită ambițiilor mari care le animă în acest sezon, cînd ambele și-au propus ocuparea unui loc pe podium. Deocamdată, mai aproape de acest deziderat se află Dinamo, care ocupă poziția a doua în clasament, la egalitate de puncte cu lidera Universitatea Bacău. Despre forța echipei din Ștefan cel Mare, care în sezonul trecut a învins Penicilina în finala pentru locurile 3-4, vorbește faptul că a înregistrat o singură înfrîngere în cele zece meciuri jucate pînă acum în campionat, precum și faptul că a învins fără probleme pe cele două mari favorite la titlu, Rapid și Universitatea Bacău (ultima dintre ele chiar pe propriul teren!) Cu toate acestea, ieșencele au forța să cîștige meciul de duminică și să mai repare ceva din traseul oscilant din această toamnă, pentru că jucătoarele lui Nicu Roibescu și Aurelia Ichim au știut să se mobilizeze exemplar de fiecare dată cînd au jucat meciuri cu miză, împotriva echipelor de forță ale campionatului.

Nicu Roibescu mizează și pe forma bună arătată de fetele sale la turneul din Croația, unde plecau, după spusele specialiștilor, cu șansa a patra și unde au ocupat un onorant loc doi, cu victorii împotriva reprezentantelor Croației și Ucrainei. ***„Îmi pare rău că nu am avut meciul cu echipa rusă în chiar prima zi a turneului, poate reușeam să se luăm prin surprindere și să le batem. În acel caz, nimeni nu ar fi reușit să ne mai oprească să cîștigăm turneul și am fi provocat o imensă surpriză. Eu, însă, sînt mulțumit de felul cum au jucat fetele la Zagreb și de modalitatea responsabilă în care au abordat fiecare partidă și de aceea am speranțe într-un final de sezon bun. Meciul cu Dinamo este foarte important, dar și cele două partide care urmează în semifinalele Cupei României, cu Rapid, sînt la fel de importante. Ele ne pot deschide drumul spre finala competiției și spre o nouă participare în cupele europene în sezonul viitor"***, spune Nicu Roibescu.

Echipa de start pe care o va alinia cel mai probabil mîine va fi compusă din Dochia, T. Popa, Androhovici, Ruxăndoiu, Formagiu și Giurgea. Din păcate, Laura Dulcianu este în continuare indisponibilă, aflîndu-se în convalescență după operația suferită la începutul lui noiembrie, iar reintrarea sa în teren se amînă pentru luna ianuarie sau februarie. **(Ion TEODOR)**

Safin s-a calificat pe mîna lui Corretja

■ Korda revine în turneele profesioniste

Cehul Petr Korda, singurul jucător de tenis din istorie descoperit pozitiv la un test anti-doping, va reveni în circuitul ATP pe data de 5 decembrie. Korda, cîștigătorul Openului Australian în 1998, a fost suspendat un an, pentru folosirea substanței nandrolon. Testul a fost efectuat în timpul turneului de Grand Slam de la Wimbledon, din 1998, iar cehul nu a mai jucat pînă în prezent în turneele profesioniste.

Korda a hotărît să revină în circuitul mondial, urmînd să joace pe 5 decembrie la un turneu ATP Chalenger, unde a primit un wild-card din partea organizatorilor. Un alt motiv pentru care Korda a ales să revină este că tatăl său va împlini vîrsta de 60 de ani exact în ziua debutului turneului, dotat cu premii în valoare de 25.000 de dolari. Chiar dacă nu s-a antrenat foarte mult în ultima vreme, cehul este încrezător în forțele lui, mai ales că, de cîteva luni, el este ajutat în pregătirea fizică de multiplul campion olimpic și mondial la aruncarea suliței, cehul Jan Zelezny.

În ziua a treia a Turneului Campioanelor de la Lisabona, dotat cu premii de 3,7 de milioane de dolari, spaniolul Alex Corretja l-a învins pe Lleyton Hewitt (Australia) cu 4-6, 7-6, 6-3, în Grupa Verde. În Grupa Roșie, brazilianul Gustavo Kuerten a trecut de suedezul Magnus Norman cu 7-5, 6-3, iar americanul Andre Agassi a dispus de Evgheni Kafelnikov (Rusia) cu 6-1, 6-4.

Corretja a cîștigat, dar victoria sa nu l-a ajutat decît pe Safin

Așa se face că rusul Marat Safin, care mai are nevoie de o singură victorie pentru a termina anul pe primul loc în topul ATP, s-a calificat în semifinale înainte de disputarea ultimei partide din Grupa Verde. Complicata formulă de desfășurare a turneului de la Lisabona a făcut ca victoria lui Corretja asupra lui Hewitt să-l propulseze pe rus în penultimul act al competiției. Rezulatul, însă, nu l-a ajutat cu nimic pe Corretja, care și-a făcut bagajele și a plecat acasă, pentru că pierduse primele două meciuri din grupă. Tot în semifinale este deja și Agassi, care a profitat de succesul lui Kuerten asupra suedezului Norman. Andre a făcut un meci excelent împotriva lui „Kalașnikov", de care a trecut în mai puțin de o oră. ***„Am simțit că am funcționat ca o mașină cu toți cilindrii în funcțiune! De altfel, împotriva lui Evgheni nu ai altă șansă! Oricum, cred că am ajuns într-o formă bună și am șanse frumoase să joc finala cestui ultim turneu al anului"***, a spus Agassi. **(ICT)**

COMAT SA Iași
Dealer Autorizat DAEWOO

Salon auto: str. Păcurari 589
tel/fax: 162.279 mobil 093.259.852

WEIDER
SUPLIMENTE NUTRITIVE
import SUA, pentru sportivi:
concentrate proteice, aminoacizi, creatină, HMB, fat burners.
Indicate pentru refacere după efort, mărirea masei musculare, slăbire.

APARATURĂ PROFESIONALĂ
(import Italia) pentru săli de fitness, forță, cabinete de recuperare.

REVISTA FLEX - FITNESS
o revistă pentru un corp armonios, puternic și sănătos.

CULTURISM ȘI FITNESS
la Sala Sporturilor - parter;
Program zilnic intre orele 10-12 si 16-22.
Aer condiționat, instructor calificat, aparatură heavy duty.
Tel/fax 032-222027; 094-792553

Chinezii se simt jigniți

■ autoritățile de la Beijing au protestat împotriva unui raport al parlamentarilor britanici, ostil candidaturii orașului chinez la organizarea JO din anul 2008

Autoritățile chineze au calificat drept „inacceptabil" raportul Parlamentului Marii Britanii, în care se fac afirmații în defavoarea cadidaturii orașului Beijing la organizarea Jocurilor Olimpice din anul 2008, deoarece în China nu sînt respectate drepturile omului. ***„Orice acțiune care are ca scop respingerea sau blocarea candidaturii orașului Beijing la găzduirea Olimpiadei din anul 2008 este contrară spiritului olimpic și este sortită eșecului"***, a declarat, în cursul unei conferințe de presă, purtătorul de cuvînt al Ministerului chinez al Afacerilor Externe, Zhang Qiyue.

Într-un raport înaintat de parlamentarii britanici, se arată că Marea Britanie, la fel ca și celelalte țări membre ale Uniunii Europene, intenționează să adopte o poziție dură față de China, din cauza faptului că nu s-a constatat, în ultimii doi ani, nici o ameliorare în ce privește respectarea drepturilor omului în acest stat. În raportul respectiv se susține că orașul Beijing nu este potrivit pentru a organiza Jocurile Olimpice din anul 2008. Membrii Parlamentului Marii Britanii au estimat că dialogul dintre autoritățile chineze și cele britanice, care a fost inițiat în anul 1997, în ceea ce privește situația drepturilor omului, nu a avut nici un rezultat semnificativ.

„Acuzațiile care ni se aduc sînt inacceptabile", a afirmat Zhang Qiyue, adăugînd că guvernul Chinei a făcut „eforturi neîntrerupte" pentru a împiedica producerea de încălcări ale drepturilor omului. Oficialul chinez a apreciat că dialogul dintre Marea Britanie și China, avînd ca subiect această problemă, a avut „rezultate pozitive". Capitala Chinei a ratat, în 1993, obținerea dreptului de a găzdui Olimpiada din anul 2000, din motive de nerespectare a drepturilor omului.

Celelalte orașe candidate la găzduirea Olimpiadei de vară din anul 2008 sînt Istanbul, Osaka, Paris și Toronto. Conducerea Comitetului Internațional Olimpic va anunța, în iulie 2001, la Moscova, orașul desemnat pentru a organiza Jocurile Olimpice din anul 2008. ■

PANORAMIC

Claudiu Niculescu s-a accidentat

Atacantul echipei Universitatea Craiova Claudiu Niculescu a suferit, vineri, o entorsă la piciorul stîng, în timpul antrenamentului efectuat, pe stadionul „Lia Manoliu“, cu selecţionata divizionară, alcătuită de *Ladislau Bölöni* pentru turneul din Algeria, care se va desfăşura în perioada 2-10 decembrie. Niculescu s-a accidentat în urma unui duel aerian cu fotbalistul formaţiei Astra Ploieşti Daniel Lăcustă.

Selecţionerul a declarat, în cadrul unei conferinţe de presă, care s-a desfăşurat după antrenament, că medicul naţionalei României, Pompiliu Popescu, l-a asigurat că accidentarea lui Claudiu Niculescu nu este foarte gravă. ***„Am decis să-l iau pe Niculescu în turneul din Algeria. Dacă nu va fi refăcut pentru primul meci, jucătorul va putea sigur evolua în a doua partidă. În cazul în care Niculescu ar fi suferit o accidentare mai gravă, l-aş fi chemat pe jucătorul dinamovist Adrian Mihalcea, care mi-a lăsat o impresia bună“***, a indicat Bölöni.

Delegaţia României va pleca, sîmbătă, la ora 11.00, de pe Aeroportul Internaţional Otopeni spre Algeria, urmînd să fie cazată la hotelul Mimoza din oraşul Anaba, situat la 600 de km de Alger. Prima partidă a echipei României este programată pe data 5 decembrie, cu selecţionata algeriană, iar cel de-al doilea meci va avea loc pe data de 8 decembrie, împotriva selecţionatei B a Algeriei.

Bomba Karpin face valuri

Asociaţia fotbaliştilor spanioli (AFE) va solicita guvernului Spaniei să ia măsuri pentru a se evita posibilele „consecinţe grave“ care ar putea rezulta după decizia unui tribunal din Madrid de a acorda fotbalistului rus Valeri Karpin (Celta Vigo) statutul de „jucător comunitar“, a declarat preşedintele AFE, Gerardo Gonzalez Movilla.

Conducătorul Asociaţiei fotbaliştilor spanioli consideră că exemplul lui Karpin va fi urmat de alţi 24 jucători din prima şi a doua divizie care provin din ţări care au semnat acorduri de asociere cu Uniunea Europeană, ce interzic orice discriminare, pe motiv de naţionalitate, în exercitarea dreptului la muncă. Karpin a obţinut, marţi, o hotărîre judecătorească, prin care este considerat că face parte dintre jucătorii „comunitari“ şi nu „străini“.

O convenţie semnată în luna mai 1999 între AFE, Federaţia şi Liga de fotbal din Spania, în prezenţa unui reprezentant al Consiliului Superior al Sporturilor, fixează, pentru acest sezon, la cinci nunmărul total al jucătorilor străinilor prezenţi într-o echipă, la patru în cursul celor trei următoare şi la trei pentru sezonul 2004-2005.

În campionatul de fotbal al Spaniei evoluează 24 de jucători străini, dintre care 11 sînt români, şapte ruşi, doi din Maroc, cîte unul din Ucraina, Lituania, Polonia şi Slovenia.

Fiorentina - Brescia 6-0

Echipa AC Fiorentina a învins, joi, pe teren propriu, cu scorul de 6-0 (3-0), formaţia Brescia, în prima manşă a sferturilor de finală ale Cupei Italiei. Golurile au fost marcate de Leandro '29, '65, Bressan '36, Chiesa '40, '58 si Rui Costa '73. În partida disputată marţi în aceeaşi fază a Cupei Italiei, echipa AC Milan a învins , cu scorul de 4-2, formaţia Atalanta Bergamo, în timp ce miercuri s-au înregistrat următoarele rezultate: Lazio Roma - Udinese, scor 2-1, şi AC Parma - Inter Milano, scor 6-1. Partidele retur vor avea loc pe 12, 13 şi 14 decembrie.

Safin şi-a pierdut maşina

Automobilul marca „Mercedes“ pe care tenismanul rus Marat Safin l-a comandat şi trebuia să-l primească la începutul lunii noiembrie a dispărut din uzină. Tenismanul rus Marat Safin şi-a comandat un automobil „Mercedes“, dar, după două zile de la data prevăzută pentru livrare, sportivul nu a primit maşina. ***„Am telefonat pentru a întreba ce s-a întîmplat. Mi s-a spus că maşina a dispărut din uzină. Mi-am comandat alt automobil, pentru că acesta este cadoul meu pentru Crăciun“***, a spus Safin.

Un alt tenisman rus, Evgheni Kafelnikov, este proprietarul unui avion Cessna 750. În cadrul unei conferinţe de presă care s-a desfăşurat, joi, la Lisabona, Kafelnikov a povestit că, pe data de 22 noiembrie, în timpul turneului de la Stockholm, a terminat partida într-o oră, după care s-a deplasat cu avionu personal la Moscova, pentru a asista la meciul dintra Spartak şi Arsenal Londra, scor 4-1, din cadrul Ligii Campionilor.

Cupa Unirii la marş şi cros

Jogging Club Pensionari Veterani de Război Iaşi-Moldova (preşedinte, Constantin Adumitresei) organizează astăzi, cu ocazia zilei naţionale a României, „Cupa Unirii“ la marş şi cros, cu participarea unor sportivi din toate colţurile ţării, inclusiv Republica Moldova, dintre cei care vor fi prezenţi la competiţie remarcîndu-se campionii europeni Ferdinand Moscovici (Baia Mare) şi Despina Petre (Bucureşti). Startul pentru elevi va fi dat la ora 9,30 pe Bulevardul cel Mare şi Sfînt, iar ceilalţi concurenţi vor porni în cursă, de la Palatul Culturii, o oră mai tîrziu. Se va alerga, pe distanţe diferenţiate, pe malurile Bahluiului, pînă la Podul Metalurgiei, sosirea urmînd a avea loc la Palat. În jurul prînzului, elevii Şcolii „Gh. Asachi“ vor prezenta un program „latino dance“, dedicat Marii Uniri.

Sponsorii manifestării: COMAT SA (director, ec. Traian Dobre), SC TEXTILA S.A, „Banca Transilvania“ - sucursala Iaşi, SC ALIMENTARA SA şi organizaţia judeţeană PDSR. ■

Furtună la Glasgow

■ *antrenorii lui Rangers şi Kaiserslautern erau să se încaiere la sfîrşitul meciului din Cupa UEFA*

Golul marcat de Albertz pe final de meci a înfierbîntat şi mai mult spiritele

Joi seară s-a disputat ultimul meci din manşa întîi al turului al treilea în Cupa UEFA, cel dintre Glasgow Rangers şi Kaiserslautern. Jucînd pe prorpiul teren, Rangres s-a impus la limită, cu 1-0, gratie golului marcat de internaţionalul german Jorg Albertz cu trei minute înainte de final. Spectatorii începuseră deja să părăsească tribunele impunătorului „Ibrox Park“, consolîndu-se cu ideea unui nou meci dezamăgitor al favoriţilor lor cînd Albertz a primit o pasă excelentă de la Neil McCann şi şi-a învins compatrioţii cu un şut senzational de la 20 de metri. Pentru Rangers a fost şi o mică revanşă personală, după ce anul trecut a fost eliminată din Liga Campionilor de Bayern München, iar din Cupa UEFA de altă echipă germană, Borussia Dortmund. Înainte de golul eliberator al lui Albertz, portarul oaspeţilor, George Koch, şi-a mai salvat în două rînduri echipa de la goluri ca şi făcute, la şuturile lui McCann, Barry Ferguson şi Lorenzo Amoruso. A doua manşă a se va diputa pe 7 decembrie, odată cu celelalte meciuri din turul trei al Cupei UEFA.

Lucrurile mai interesante s-au petrecut, însă, după încheierea meciului, cînd antrenorii celor două formaţii, olandezul Dick Advocaat şi Andreas Brehme, au fost cît pe-aci să se încaiere. Situatia a început să se „inflameze“ în minutul 80 al meciului, cînd mijlocaşul oaspeţilor, Jorgen Pettersson, a primit al doilea cartonaş galben pentru un fault la arthur Numan şi a fost eliminat de pe teren. Antrenorul lui Rangers, Advocaat, şi-a exprimat în mod vizibil bucuria pentru decizia arbitrului şi a făcut gesturi indecente spre suedez, în timp ce acesta se îndrepta spre cabine. Atît i-a trebuit lui Brehme, care ceva mai devreme ceruse eliminarea atacantului gazdelor, Michael Mols, pentru o intrare „criminală“ asupra portarului Koch!

Tirul acuzatiilor reciproce s-a dezlănţuit la conferinţa de presă. ***„Arbitrul a condus meciul foarte bine, de un asemenea arbitraj vom avea nevoie şi în meciul retur, din Germania, căci acolo sigur vor sări pe noi! Le-am spus jucătorilor mei că trebuie să se aştepte la intrări foarte dure din partea lui Pettersson, dar ei nu au exagerat deloc, arbitrul l-a eliminat pe merit pe suedez!“*** Brehme n-a ezitat să răspundă: ***„Pettersson n-a fost niciodată eliminat de cînd joacă la Kaiserslautern, aşa că Advocaat bate cîmpii! ar fi mai bine ca distinsul antrenor al lui Rangers să ne spună ce i-a făcut Mols lui Koch. Mă aşteptam la fair-play din partea unei echipe britanice, dar m-am înşelat odată în plus. Am jucat cu o echipă de criminali!“*** **(ICT)**

Manchester îşi ţine adversarii în şah etern

■ *„diavolii roşii“ nu au mai fost învinşi pe teren propriu de doi ani*

Liderul campionatului englez, Manchester United, speră să-şi mărească avantajul de opt puncte în fruntea clasamentului, prin victoria din partida de astăzi, în care „Red Devils“ vor primi, pe teren propriu, vizita londonezilor de la Tottenham Hotspur. United are 36 de puncte din 15 meciuri, cu opt mai mult decît Arsenal şi cu încă unul faţă de a treia clasată Ipswich Town. Antrenorul Alex Feguson îşi pune mari speranţe, astăzi, în revenirea accentuată de formă a trinidadezului Dwight Yorke, care, alături de golgeterul Teddy Sheringham, ar putea asigura victoria logică a echipei sale. Echipa lui Alex Ferguson este neînvinsă pe teren propriu din decembrie 1998, ultima echipă care a reuşit o asemenea ispravă fiind Middlesbrough. De atunci, pe „Old Trafford“, United n-a pierdut decît 93 de puncte, din cele 105 puncte puse în joc.

Principala urmăritoare a echipei din Manchester, Arsenal Londra, are o sarcină relativ uşoară pe teren propriu, contra „sfinţilor“ din Southampton, fiind greu de crezut că „diavolii“ lui Ferguson îşi vor mări avansul, chiar dacă ar obţine victoria. Ipswich Town va juca, de asemenea acasă, echipa penultimă clasată, Derby County.

Interesantă va fi şi evoluţia echipei Chelsea, care, de cînd a fost mătrăşit antrenorul Gianluca Vialli, înoată în coada clasamentului, ocupînd în prezent locul 15. Chiar în această săptămînă, tandemul Graham Rix - Ray Wilkins, care s-a ocupat de echipa de pe „Stamford Bridge“ a fost demis, astfel încît, conducătorii din Chelsea au apelat la o nouă variantă italiană fiind adus fostul antrenor al Valenciei, Claudio Ranieri. Chelsea va juca pe teren propriu cu Manchester City, echipă care are un punct mai mult în clasament.

Programul etapei: Arsenal - Southampton, Aston Villa - Newcastle, Bradford - Coventry, Ipswich Town - Derby County, Leicester City - Leeds United, Liverpool - Coventry, Manchester United - Tottenham, West Ham United - Middlesbrough (sîmbătă), Chelsea - Manchester City (duminică), Sunderland - Everton (luni). **(GIN)**

„FIFA acţionează ca un cartel“

■ *aceasta este părerea comisarului european Viviane Reding*

Comisarul european responsabil cu problemele din domeniile educatiei, culturii şi sportului, ***Viviane Reding***, a declarat, în cursul unei vizite pe care a efectuat-o la Atena, că Federatia Internaţională de Fotbal, condusă de ***Sepp Blatter*** **(foto)** acţionează „ca un cartel“. ***„Legile fiecărei ţări se află mai presus de regulamentele organizaţiilor private, această afirmaţie este valabilă şi în cazul FIFA, care acţionează ca un cartel. Legislaţiile naţionale şi europene se aplică tuturor cetăţenilor, inclusiv celor care activează în domeniul sportului. Nu este acceptabil ca o instituţie privată să îşi facă propriile legi“***, a precizat Viviane Reding. Comisarul european a mentionat că reprezentanţii Comisiei Europene au solicitat conducerii FIFA să înainteze noi propuneri în legătură cu sistemul de transfer al fotbaliştilor profesionişti, dar că nu s-a primit, în acest sens, nici un răspuns din partea acestui for. ***„Trebuie pus capăt acestei situaţii, este de ajuns“***, a precizat Viviane Reding.

În timpul vizitei întreprinse la Atena, comisarul european a avut o întrevedere cu ministrul elen al Culturii şi Sportului, Evangelos Venizelos. În cursul discuţiei cu oficialul elen, Viviane Reding a afirmat că este de acord cu faptul că, în cazul Jocurilor Olimpice de la Atena, din anul 2004, toleranta în ce priveşte dopajul trebuie să fie zero. ***„Avem puţin timp la dispoziţie pentru a atinge acest ideal. Am demarat colaborarea cu Agenţia Mondială Antidoping. În paralel, vom elabora propriul nostru program de luptă împotriva dopajului în Europa. Problema nu este numai de a combate consumul de substanţe dopante, ci şi de a schimba anumite mentalităţi“***, a subliniat Viviane Reding. Comisarul european a insistat asupra necesităţii de a se opri realizarea de transferuri în dezavantajul fotbaliştilor provenind din ţări care nu sînt membre ale Uniunii Europene, aceşti jucători făcînd, în opinia lui Viviane Reding, obiectul unui adevărat „comerţ cu sclavi“.

Viviane Reding a participat, la Salonic, la un colocviu organizat de Uniunea Jurnaliştilor Europeni. Ea a purtat discuţii cu secretarul de stat elen responsabil cu problemele din sport, Georges Floridis şi cu preşedintele Comitetului de Organizare a Olimpiadei de la Atena din anul 2004, Gianna Angelopoulos-Daskalaki. ■

Thiry semnează pentru Skoda

■ *ultimele ştiri din lumea raliurilor*

■ Skoda va renunţa la serviciile spaniolului Luis Climent la finalul acestui sezon, în locul acestuia urmînd să fie adus Bruno Thiry. Belgianul se va alătura pentru sezonul 2001 lui Armin Schwarz, urmînd să evolueze în 12 etape, în cadrul celui mai ambiţios program competiţional din istoria firmei Skoda. Conducerea echipei şi-a adus cu siguranţă aminte de locul patru reuşit de Thiry în Raliul Marii Britanii din 1999, acesta fiind de altfel cel mai bun rezultat obtinut de modelul Octavia WRC pe scena campionatului mondial. El s-a aflat în atenţia echipei şi la începutul sezonului 2000, cînd alegerea lui Climent a fost preferată din considerente financiare, spaniolul aducînd un buget serios din partea sponsorilor. Evoluînd pe o maşină Citroen, Thiry s-a clasat anul acesta pe locul secund în Campionatul European de Raliuri. Avînd o reputaţie recunoscută ca pilot de teste, cu o experienţă considerabilă în evoluţia cu maşini 4x4, el a mai evoluat ca pilot oficial la Ford şi Subaru. Anul acesta, a condus şi maşini Toyota, cel mai bun rezultat fiind victoria din Raliul Condroz (Belgia). Dupa retragerea echipei Seat, Skoda rămîne singura marcă a grupului Volkswagen Audi care va evolua în 2001 pe scena Campionatului Mondial.

■ Problemele de buget ar putea pune punct relaţiei dintre Juha Kankkunen şi echipa Subaru, ceea ce înseamnă că Raliul Marii Britanii ar putea fi ultima etapă pentru pilotul finlandez.

Echipa lui David Richards şi-a exprimat speranţa de a putea alinia în mod regulat cîte patru maşini la fiecare etapă din 2001, astfel încît alături de mult mai experimentaţii Kankkunen şi Burns să fie aduşi tinerii Petter Solberg şi Markko Martin. Din păcate, însă, Subaru nu dispune de un buget nelimitat, astfel încît exista şi posibilitatea înlocuirii lui Kankkunen cu Simon Jean-Joseph. David Lapworth, director al Prodrive Subaru, a insistat asupra faptului că nu s-a luat deocamdată nici o decizie, rezultatul din Marea Britanie nefiind legat de viitorul finlandezului. ***„Trebuie să ne gîndim foarte bine la modul în care vom cheltui bugetul avut la dispoziţie, scopul fiind obţinerea unui rezultat competitiv. Nu putem alinia maşini suplimentare dacă nu avem rezultate. Pentru moment, ne bazăm pe Richard, Petter şi Markko, avînd însă şi un program complet de dezvoltare,“*** a încheiat Lapworth. Kankkunen, care a venit la Subaru în 1999, a reuşit să cîştige două etape, mărindu-şi totalul victoriilor la 23.

■ Citroen Xsara T4 WRC ar putea să debuteze pe scena Campionatului Mondial nu pe asfalt, cum era de aşteptat, ci pe macadam, în Raliul Portugaliei. Departamentul de competiţii al constructorului francez nu a confirmat ştirea, existînd însă posibilitatea convocării unei conferinte de presă pe 7 decembrie, în care s-ar putea anunta prezenţa echipei în patru etape (minimul permis de FIA). La fel de probabilă este, însă şi prezenţa în etape de asfalt, exploatîndu-se experienţa cîştigată de Philippe Bugalski în ediţia recent încheiată a campionatului francez. Din această cauză, nu ar fi exclusă nici posibilitatea unei evoluţii în Raliul Cataluniei din martie 2001. **(Motorscope)**

Teribilii fraţi Simion au şi momente de relaxare

Simion, o familie de luptători

■ *cei mai buni boxeri români şi-au reluat antrenamentele după JO de la Sydney*

În aceste zile, în Poiana Braşov se află ***Dorel*** şi ***Marian Simion***, împreună cu antrenorul şi tatăl lor, ***Gheorghe Simion***, pentru o perioadă de refacere, dar şi de antrenament. Fiecare sportiv se află împreună cu familia, Marian (25 de ani) avînd o fetiţă de 8 luni, iar Dorel (23 de ani), tot o fetiţă, dar de 3 ani şi jumătate. Este primul stagiu după participarea la Jocurile Olimpice de la Sydney, unde Dorel a cucerit medalia de bronz la categoria 63,5 kg, iar Marian pe cea de argint, dar la categoria 67 kg.

Cei mai valoroşi boxeri din ţară la această oră, Marian şi Dorel Simion, au început acest sport la 12, respectiv 10 ani, sub îndrumarea tatălui lor. Dorel a obţinut mai multe titluri, acestea fiind: campion mondial în 1994 şi european, în 1995, la juniori; campion mondial în 1997 şi european, în 1998, la seniori, iar în 1999 a absentat de la Mondiale. Marian a fost vicecampion european în 1996 şi a obtinut la Atlanta medalia de bronz, dupa care au urmat alte două locuri trei la Mondiale (1997) şi la Europene (1996), iar în 1999 a devenit din nou vicecampion mondial.

Gheorghe Simion crede că a greşit tactic în cazul lui Dorel

Despre comportarea de la Jocurile Olimpice, antrenorul Simion spune că ***„băieţii mei şi-au făcut datoria, dar şi în acest sport sînt lupte de culise, interese, motiv pentru care România la Sydney a avut două echipe, de fapt“***. Dorel este de părere că ***„nu am abordat lupta cu rusul Saitov aşa cum trebuia, fiind prea sigur de mine, relaxat şi recunosc că mi-am desconsiderat adversarul. Nu-l mai întîlnisem niciodată pînă atunci, doar Marian a mai boxat cu el, dar a fost vina mea şi recunosc că am greşit“***. Si tatăl său a recunoscut că o parte din vină îi aparţine şi lui, deoarece tactic a greşit, declarînd că ***„totuşi, nu a fost un eşec faptul că nu au cîştigat medalia de aur, pentru că au fost nevoiţi să lupte şi împotriva arbitrilor, fiind clar dezavantajaţi. Sînt mulţumit că au dat tot ce au putut!“***. Faptul că cei doi sportivi se pregătesc, de mai multă vreme, în afara lotului naţional, nu le creează probleme, ba din contră, ei se antrenează mult mai intens sub supravegherea lui Gheorghe Simion, fiind susţinuţi de COR şi de federaţia română de specialitate. ***„Programul lor este susţinut de mine în faţa celor de la Comitetul Olimpic, iar în ultimii trei ani, de cînd îi antrenez, au obţinut rezultate foarte bune. La lot, Feri Vaştag, fiind coleg de generaţie cu băieţii mei mulţi ani, nu prea mai avea autoritate. Totuşi, în permanenţă am vorbit cu el despre antrenamente, am făcut înainte de Olimpiadă un stagiu comun în Italia. Un alt antrenor care ne-a ajutat a fost Mircea Simon“***, spune Gherorghe Simion. Deşi foarte mulţi federali au spus că acest separatism al fraţilor Simion nu este benefic, ei au obţinut rezultate foarte bune. ***„Boxul este un sport individual, nu unul de turmă. Eu am reuşit să-i scot de la lot şi m-am ocupat de ei, valoarea lor actuală fiind dată de acest fapt“***, mai precizează Simion-tatăl.

Sub ochii lui Don King, la Las Vegas

În ultima perioadă s-a vorbit foarte mult despre trecerea la profesionism a celor doi fraţi, Simion-tatăl spune că ofertele primite sînt tentante, dar nu îndeajuns, avînd în vedere talentul şi valoarea lor. ***„Nu ne interesează banii, cei 400.000 de dolari primă de instalare nefiind o sumă mare. Băieţii au nevoie de un manager potent, care să-i poată ajuta să devină campioni mondiali, aşa cum îşi doresc“***. Dorel crede că după şase luni de antrenamente ar putea intra fără probleme în circuitul profesioniştilor, cea mai importantă versiune fiind WBC, dar deocamdată atît el, cît şi fratele său, Marian, se gîndesc la Campionatul Mondial al amatorilor din Irlanda (mai 2001, la Dublin). Totuşi, ei vor pleca la sfîrşitul acestei săptămîni la Las Vegas pentru a vedea „la faţa locului“ cum se prezintă ofertele făcute de cîtiva manageri pentru trecerea la profesionism, cel mai celebru dintre aceştia fiind Don King, cel care-i apără interesele lui Evander Holyfield şi a fost managerul lui Mike Tyson. ***„Practic, nu dorim decît să ştim pe ce putem conta cu siguranţă. Vom lua contact cu cîtiva dintre cei care îl ajută pe Don King şi apoi vom mai vedea ce vom hotărî. Vom mai vizita şi New York-ul, după care vom reveni în ţară“***, spune Gheorghe Simion.

După ce vor petrece cîteva săptămîni în decembrie în Cipru, Marian şi Dorel vor urma un program progresiv de pregătire, cu un cantonament la Piatra Arsă şi turnee peste hotare, primul fiind programat în Iugoslavia la sfîrşitul lunii ianuarie 2001. În prezent, cei doi sportivi sînt legitimaţi la Dinamo Bucureşti, unde Marian are gradul de căpitan, iar Dorel pe cel de plutonier major, ultimul fiind în anul al treilea la IEFS Bucureşti. Pentru anul viitor, atît Marian, cît şi Dorel îşi doresc doar sănătate şi noi medalii, iar tatăl lor un nepoţel, de la cei patru copii avînd în prezent doar trei nepoate. **(Violeta SFEATCU)**

IMOBILIARE

CUMPĂRĂRI APARTAMENTE

■ Cumpăr apartament 3 camere, decomandate, două băi, etaj intermediar, zonă centrală. Telefon 032/233503, 032/213450, pentru Răzvan. (9595115)

CASE

VÎNZĂRI

■ **Vînd cabană zona Molid - Vama, județul Suceava. 092.440909. (SV-4219740-1.6)**

SPAȚII COMERCIALE

VÎNZĂRI

■ Important! Spațiu comercial 150 mp, ultradotat, vad foarte bun. Telefon 093/160134. (I-24)

■ Vînd spațiu comercial 100 mp, preț avantajos. Telefon 094/514529. (9594703)

ÎNCHIRIERI-OFERTE

■ Închiriez atelier confecții textile - 30 mașini. Telefon 032/164093, ora 10,00-18,00. (9594639)

TERENURI

VÎNZĂRI

■ Vînd 3000 mp pădure, lîngă șosea, sub Schitul Tărîța. Telefon 069/845810. (9595636)

■ Vînd, la 5 km de Iași, teren 5000 mp, livadă meri. Preț negociabil. Telefon 069/845810. (9595636)

AUTO MOTO

VÎNZĂRI

STRĂINE

■ Vînd Daewoo Nubira 18.000 km, preluare contract 2000 $. Telefon 035.318740; 094.607342. (Vs.66127937.1.1)

■ Vînd Fiat Regata break, CI și nr. noi. Telefon 035.317527. (Vs.6627908.1.3)

■ Vînd MERCEDES C220, Diesel, an fabricație 1997, înmatriculat P.F., preț negociabil. Telefon 094.630350. (SV-4219938-1.3)

■ Opel Astra, 1993, 1,8 i cmc, servo total, central, trapă, jante. Preț convenabil. Telefon 032/272949, 095/919073. (9594644)

DIVERSE

■ Vînd Ford Transit 8"1, persoană fizică, fabricație 1991. Telefon 031/530540, 092-319470. (BT. 3029336. 1.1)

■ Vînd Raba izotermă 7,5 to. Accept variante - compensare. Telefon 094-615022. (BT.2980092.1.3)

■ Vînd remorcă cu 3 axe suspensie aer, agreată TIR. Relații 094-662678. (BT.3029464.1.7)

■ Vînd Raba autobenă (remorcă), camion MAN. 094 - 583.695. (BC - 9329630.1.1)

■ Vînd Tir Scania cu remorcă, anul 1987. Funcționează intern și extern. Preț avantajos. Telefon 094/622656. (9594430)

■ Vînd următoarele mijloace fixe: autobuze tip RD 111; RD 111 Turist; motor, cutie de viteze; punte față, puncte motoare spate tip Scania , în stare de funcționare. Rel. tel. 039/619219 sau 094/618780. (CH.3707480.1.1)

■ Vînd macara hidraulică auto. Telefon 092/912372, 069/560262. (3500529)

CUMPĂRĂRI

■ Cumpăr tractoare U650, plata pe loc. Telefon 092.992299, 094.847850.(SV-4220223-1.3)

■ Cumpăr urgent parbriz de autoturism marca Talbot Horizon GLS. Tel. 537044. (BT. 3030292.1.2)

AGENDA ȘCOLI ȘOFERI

OFERTĂ SPECIALĂ DE SĂRBĂTORI !

Cu numai **650.000 lei** (fără benzină) puteți beneficia de o școlarizare pentru obținerea permisului de conducere la

ȘCOALA DE ȘOFERI AUTO-GALAXY

ATENȚIE ! PLATA SE POATE FACE ÎN 10 RATE

Informatii și înscrieri la sediul școlii: str. Mitropolit Varlaam 54 (Grupul Școlar Nicolina) Telefon: **237858 ; 094/215044**

DRUMUL DE LA PIETON LA ȘOFER

ȘCOALA DE ȘOFERI cat. B

MICO-TOTAL

ȘCOLARIZARE GRATUITĂ

(se achită numai benzina)

DACIA — OPEL VECTRA

Înscrieri: ➢ Str. A. Panu nr. 13 (între BRD și Poliția Municipală)
➢ Str. Costăchescu (între RAJAC și Poliția Județeană – Copou)
TEL.: 125708, 094/989501

OFERTĂ VALABILĂ ÎNCEPÂND CU 14.11.2000 • LOCURI LIMITATE •

AGENDA AUTO

IOROM TRADING

Reprezentant al firmelor:
UAMT - GEROM - ROMAN
ROMRADIATOARE
ISECO - ASAM - COMPA

Comercializează piese auto OLCIT, DACIA, ARO, TV
SAVIEM - RABA - AB - IKARUS - TRACTOR

Str. Păcurari 129 tel. 252 900

NOU! ANDO

Tel./Fax: 236300

Distribuitor:
PULSOR - pompe auto
ALTUR - seturi, pistoane auto
ADAOS: En gros: 5% En detail 15%

INTERNATIONAL COMPLEX SERVICE S.A.

vinde autoturisme **DAEWOO**

piese de schimb, accesorii auto, carburanti, lubrifianti, consignatii autoturisme.

• reparatii, garantie si post garantie, întretineri periodice pt. DAEWOO si OLTCIT.

• INSPECTII TEHNICE PERIODICE PT. TOATE TIPURILE DE AUTOTURISME.

Calea Chișinăului nr. 45, tel. 137620, fax: 233296
Internet - http://home.dntis.ro/iscicssa/index.html

TOFAN GRUP

luni - vineri 8-16
Bd. Primăverii nr. 72
(lîngă Stația de Salvare)
☎ 032/251837, 236257

AUTO ROLLA

SERVICE
cumpără auto Vest peste 1984, accidentate, neînmatriculate și defecte
vinde piese noi și second hand pentru mașini Vest și execută lucrări de mecanică,tinichigerie,vopsitorie profesional garantate.

Șos. Buzău - Rm. Sărat km. 3
Tel/fax 038/710.848, 038/540.379

SC "COMEX CETRA" SRL

Piese auto originale

FIAT IVECO

Piese schimb autoutilitare Peugeot; Citroen; VW; Mercedes
Iași -Șos. Păcurari 88 (după PECO)
Tel: 094/596867; Tel/Fax: 032/257888

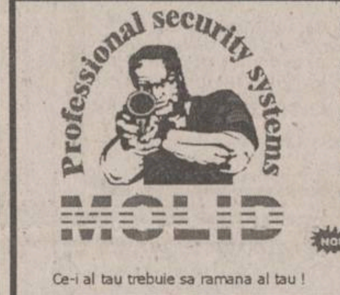

Ce-i al tau trebuie sa ramana al tau !

- Sisteme de alarma auto, imobile, supraveghere incendii
- Sisteme de control acces
- Sisteme de supraveghere video
- Interfoane si videointerfoane
- Detectoare de gaz metan
- Bariere antifurt
- Dispecerat de supraveghere cu interventie inarmata.
- NOU CASE DE MARCAT FISCALE !

Bd. Copou, nr. 3
telefon: 032-21.66.71
fax: 032-21.45.64
e-mail: molid@opsynet.com

ROMIL SERVICE SRL
DEALER AUTORIZAT
FIAT

Show Room:
B-dul T. Vladimirescu 4, IASI
Tel: 032 232665, 032 216800
Service:
Sos. Iasi-Tomesti km 2
Tel: 032 136160

FIAT

- Autoutilitare si autoturisme din gama *FIAT*
- Sistem de leasing
- Garantie si postgarantie
- Piese de schimb originale
- Uleiuri *FIAT*
- Anvelope *PIRELLI*

SOCIETATEA ROMANA DE RADIODIFUZIUNE

RADIO IASI

Pe 1053 Khz

Semne de întrebare.
Accente.
Semnale critice.

Marți, miercuri și joi la 11.30

Farmaciile IASSYFARM

• FARMACIA DACIA 1
B-dul Dacia nr. 32
Luni-Vineri: 7.00 - 20.00
Sîmbătă: 8.00 - 14.00
Duminică: 8.00 - 12.00
Sfaturi medicale:
joi: 13.30 - 15.30
☎ 153.498

• FARMACIA NICOLINA
Str. Sălciilor, bl. 828
Luni-Vineri: 7.00 - 20.00
Sîmbătă: 8.00-14.00
Duminică: 8.00-12.00
☎ 122.782

• FARMACIA STUDENȚEASCĂ
Pol. Studenți și Elevi
Str. Toma Cozma 3
Luni-Vineri: 7.00 - 20.00
☎ 258.435

• FARMACIA TĂTĂRAȘI
Str. V. Lupu 8, bl. D3
Luni-Vineri: 7.00 - 20.00
Sîmbătă: 8.00-14.00
Duminică: 8.00-12.00
☎ 172. 867

• FARMACIA SF. PARASCHEVA NON STOP
Piata Unirii 3
Sfaturi medicale:
Marti: 13.30 - 15.30
☎ 116.029

• FARMACIA GRĂDINARI
Str. V. Lupu 160, bl. G3
Luni-Vineri: 7.00 - 20.00
Sîmbătă: 8.00-14.00
Duminică: 8.00-12.00
Sfaturi medicale:
Luni, Miercuri și Vineri: 16.30-18.30
☎ 175.457

• FARMACIA INDEPENDENTEI
Bd. Independentei 23
Luni-Vineri: 7.00 - 20.00
Sîmbătă: 8.00-14.00
Duminică: 8.00 - 12.00
Sfaturi medicale:
Marti: 11.00-13.00
☎ 116.408

• FARMACIA PRIMĂVERII
Pol. Industrială
Str. Primăverii 14
Luni-Vineri: 7.00 - 20.00
Sîmbătă: 8.00 - 13.00
☎ 136.971

• FARMACIA PODU ROȘ NON STOP
Str. Socola 9, bl. E1
Sfaturi medicale:
Joi: 10.30 - 12.30
☎ 132.293

• FARMACIA PODUL DE FIER
Str. Tudor Vladimirescu, bl. 306
Luni-Vineri: 7.00 - 20.00
Sîmbătă: 8.00 - 13.00
Duminică: 8.00 - 13.00
Sfaturi medicale:
Vineri: 14.00 - 16.00
☎ 218.323

• FARMACIA SF. SPIRIDON
Pol. Municipală
Luni-Vineri: 7.00 - 20.00
☎ 115.224

• FARMACIA CENTRALĂ
Pașcani,
str. Ștefan cel Mare 118, bl. A4
Luni-Vineri: 7.00 - 20.00
Sîmbătă: 8.00 - 14.00
Duminică: 8.00 - 13.00
☎ 764.059

• FARMACIA PODU ILOAIEI
Podu Iloaiei Bl.4
Luni-Vineri: 7.00 - 20.00
Sîmbătă: 8.00 - 14.00
☎ 740.175

• FARMACIA PETRU RAREȘ
Hîrlău, str. Ștefan cel Mare 12, bl. 11
Luni-Vineri: 7.00 - 20.00
Sîmbătă: 8.00 - 14.00
Duminică: 8.00 - 12.00
☎ 720.378

• FARMACIA BUCIUM
Str. Bucium nr. 19, bl. B21
Luni-Vineri: 7.00 - 20.00
Sîmbătă: 8.00 - 14.00
Duminică: 8.00 - 12.00
Sfaturi medicale:
Luni și Miercuri: 14.00 - 16.00
☎ 130.522

Cîștigătorii marilor premii oferite de IASSYFARM sînt:
■ Premiul I - BALAȘA DANIELA ■ Premiul II - BULEARCĂ ADRIANA ■ Premiul III - MARDARE RODICA, toți din IAȘI
Alți 17 norocoși ieșeni au cîștigat premii de fidelitate.

TURISM

TOTEM TURISM — Agent IATA

Str. Păcurari, nr. 8 (la 50m de Biblioteca M. Eminescu)
tel/fax: 032/213545, fax 032/217380 office@totem.ro, www.totem.ro

SUPER OFERTA BILETE DE AVION*

10 noiembrie - 5 decembrie 2000

MAREA BRITANIE	
Londra	271
Manchester	295
Dublin	252
ȚĂRILE NORDICE	
Helsinki	276
Stockholm	252
Göteborg	295
Oslo	276
Copenhaga	253
BENELUX	
Bruxelles	230
Amsterdam	244
Luxemburg	322
EUROPA CENTRALĂ - BALCANI	
Budapesta	175
Praga	167
Varșovia	167
Atena	161
Salonic	161
Istanbul	195
CANADA	
Montreal	377
Toronto	377
Vancouver	479
ORIENTUL MIJLOCIU - ASIA - AFRICA	
Delhi	602
Dubai	437
Karachi	455
Lahore	607
Bombay	635
Islamabad	607
Casablanca	387
Tel-Aviv	304
GERMANIA	
Hamburg	276
Stuttgart	253
Münich	258
Berlin	270
Frankfurt	270
AUSTRIA	
Viena	220
ELVEȚIA	
Zürich	271
Geneva	285
ITALIA	
Roma	258
Veneția	304
Florența	239
Napoli	322
Bologna	239
Verona	239
Milano	258
Ancona	304
Genova	304
SPANIA	
Madrid	229
Barcelona	229
PORTUGALIA	
Lisabona	304
FRANȚA	
Paris	230
Marsilia	304
Nisa	295
Lyon	304
Strasbourg	322
STATELE UNITE	
New-York	359
Washington	364
Atlanta	382
Miami	382
Boston	364
Chicago	364
Detroit	506
Houston	382
Los Angeles	419
San Francisco	419
Philadelphia	364
Dallas	382

Tarife în USD pentru plecări dus-întors, fără taxe de aeroport supuse condițiilor generale de vînzare ale companiilor aeriene și a societății TOTEM TURISM. Ofertă valabilă pentru rezervări și achitarea integrală pînă la 5 decembrie 2000. Biletele se eliberează pe loc.

Excursii... **ITALIA**, Grecia, Malta/Cipru, Franța/Spania, Irlanda/Anglia, Africa de Sud, Cehia, Slovenia/Croația

DOUBLE T ATLASSIB EUROTIME EUROPABUS

Autocar... Italia, Elvetia, Germania, Spania,Franta, Portugalia, Anglia, Austria, Scandinavia, Benelux, Irlanda, Maroc, Ungaria
Plecări din Iași!

ICAR TOURS IATA **BILETE DE AVION**

www.icar.ro, e-mail: icar@icar.ro

Galeriile Comerciale: Bd. Ștefan cel Mare; Tel.: 216.319; Fax: 217.160.
str. C. Negri nr 43 - parter; tel. 210.467, 213.746

BILETE DE AVION KLM CENTER

Iași, World Trade Center, mezanin 2
tel. 032-218.393, fax: 032.217.160
e-mail: klm@mail.dntis.ro

BILETE DE AUTOCAR

ITALIA
GERMANIA
SPANIA
FRANȚA
ANGLIA
PORTUGALIA

Galeriile Comerciale: Bd. Ștefan cel Mare tel.: 216.319; fax: 217.160
Str. Costache Negri nr. 43 - parter tel.: 210.467, 213.746

EUROLINK TOURS

ELT

ELVEȚIA 27 octombrie-5 noiembrie
AUSTRIA Crăciun
PARIS Revelion

Str. Uranus 22, bl. I1-I4, ap. 3, tel. 220.126, 213.547, 092 203.607

ITALIA FRANȚA

TRANSPORT PERSOANE

Torino, Milano, Verona, Padova, Paris

Tel.: 032-216.319, 092-468.036

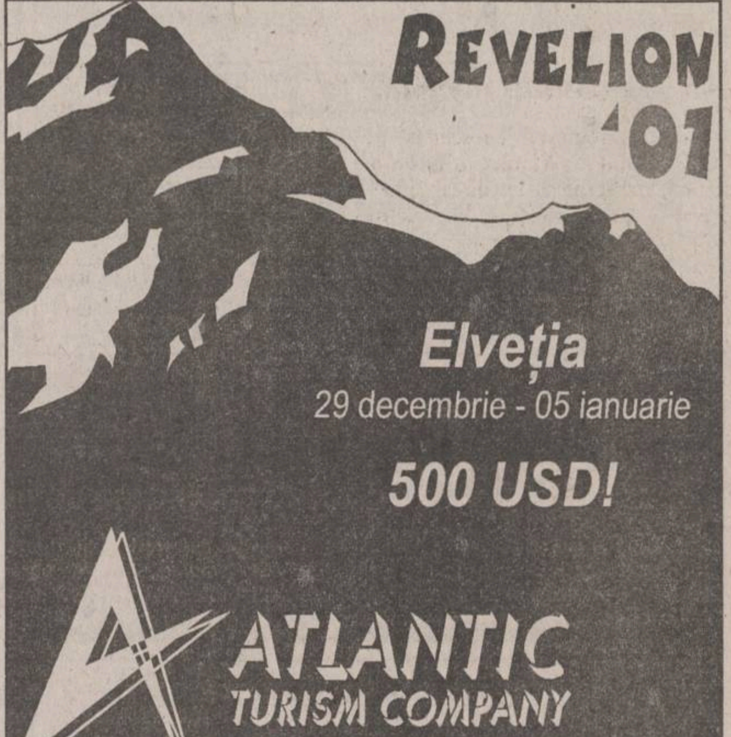

ATLANTIC TURISM COMPANY
☎213.872, 224.590

NET COMPANIA DE TURISM

Tu știi când, Noi știm unde!

ROMÂNIA, Iași - 6600
NET 1: Piața Unirii 6 - Mezanin
Tel/Fax: 032 - 233.503 / 213.450
NET 2: Hala Centrală
Tel: 032 - 219.543, Int. 203
E-mail: net@netours.ro
Internet: www.netours.ro

Oferta NET:
■ *turism intern și internațional* ■ *ticketing aerian* ■ *turism de afaceri* ■ *servicii Rent-a-Car* ■ *închirieri autocare* ■ *asigurări de sănătate pt. călătorii în străinătate* ■ *consultanță obținere vize turistice* ■ *organizări conferințe, expoziții, recepții*

BILETE de AVION*

Europa	
Amsterdam	265 USD
Barcelona	249 USD
Bruxelles	250 USD
Copenhaga	285 USD
Frankfurt	294 USD
Londra	294 USD
Madrid	249 USD
Paris	250 USD
Roma	280 USD
America de Nord	
Boston	395 USD
Chicago	395 USD
Detroit	430 USD
Los Angeles	455 USD
Miami	415 USD
New York	395 USD
Philadelphia	395 USD
San Francisco	455 USD
Washington	395 USD
Montreal	418 USD
Toronto	415 USD

*Tarife fără taxe de aeroport

Revelion 2001

ITALIA Tarif: **810 USD**
Servicii incluse:
- transport autocar cu aer condiționat;
- 8 cazări cu mic dejun în Italia;
- 1 cazare cu mic dejun în Ungaria;
- 1 cazare cu mic dejun în Grecia;
- asistență pt. obținerea vizelor turistice;
- ghid-organizator.

GRECIA

Program 1:
Servicii incluse:
- transport autocar;
- 5 cazări în Grecia;
- mic dejun;
- cină festivă de Revelion;
- ghid-organizator.

Tarif: **320 USD**

Program 2:
Servicii incluse:
- transport autocar;
- 4 cazări în Grecia;
- mic dejun;
- cină festivă de Revelion;
- ghid-organizator.

Tarif: **185 USD**

REVELIONUL MILENIULUI

Petreceți cumpăna dintre Milenii împreună cu noi la:

EXTERN:
GRECIA - Atena; Grecia-Circuit; Austria; Cehia; Franța; Thailanda; Singapore; Dubai; Iordania; Spania; Anglia; Egipt; Ungaria; Turcia.

INTERN:
Vatra Dornei; Durău; Sovata; Tușnad; Slănic Moldova; Felix; Herculane;Brașov; Sinaia; Predeal; Sîngeorz Băi; Borsec; Eforie Nord.

OLIMP 1: Tel: 215524, 215539
OLIMP 2: Tel: 217170

SIMIAN

REVELION 2001

INTERN: VATRA DORNEI-hotel, DURĂU-hotel și vilă, SOVATA-hotel, TUȘNAD-hotel, BORSEC-vilă, PREDEAL-hotel, BREAZA-case private, SINAIA-hotel, BUȘTENI-hotel, FELIX-hotel, HERCULANE-hotel.

EXTERN: UNGARIA-Budapesta, AUSTRIA-Viena, FRANȚA-Paris, SPANIA-Madrid, GRECIA-Atena, TURCIA-Antalya,CIPRU-Larnaka, EMIRATELE ARABE-Dubai, EGIPT-Hurghada, TUNISIA-Monastir, MALTA, ISRAEL.

TRANSPORTURI INTERNAȚIONALE cu autocare de lux (ITALIA, FRANȚA, GERMANIA, SUEDIA, AUSTRIA, GRECIA)

Italia, Germania și Franța - plecări din Iași

Str. Anastasie Panu 1A (lîngă CEC - Hala Centrală), tel: 032/215393, 094/571720

AGENDA DE CONSTRUCȚII ȘI AMENAJĂRI

SIGURANTA • DURABILITATE • CONFORT

IMPEX AMICII SRL
IAȘI, str. Popauti 2-4, tel./fax 032/162171

- Construcții
- Proiectare
- Tîmplărie
- Confecții metalice
- Materiale de construcții

SIGURANTA • DURABILITATE • CONFORT

PEREGRINUS ☎219.673
JALUZELE import Olanda
Sunflex
Prețuri NEGOCIABILE!
măsurători GRATUITE montaj GRATUIT posibilități de plată ÎN RATE

ROM EST GEALAN
- tîmplărie PVC
- tîmplărie aluminiu
- mobilier birou
- amenajări și decorațiuni interioare

Iași, Șos. Iași - Tomești km. 1, tel. 032-232469, fax 233290

Elit Cont Tudor
importator direct din SUA de MATERIALE PENTRU
JALUZELE VERTICALE
Vă oferă o gamă variată de peste 200 de nuanțe și țesături.
Sediul se află în incinta SERVICE AUTO Codrescu, cu intrarea prin str. Sărăriei.
Pentru montări la domiciliu sunați la: Tel./Fax 032/116320; 276333
Mobil: 093/158810 ; 095/158810

melcret fonoterm
Tîmplărie din PVC și aluminiu cu TVA 0%
în condițiile ordinului Ministrului de Finanțe nr. 1026 din 20.07.2000
MELCRET FONOTERM
B-dul Poitiers 14
tel. 032-231023

Țevi cu aluminiu și fitinguri pentru • apă caldă • apă rece • încălzire
ISO 9001
CHILIPIR
Iași, str. Smîrdan nr. 1
tel. 032-213.326
Cele mai mici prețuri

HOLLY DESIGN
TÎMPLĂRIE DIN ALUMINIU

zonă fixă	zonă mobilă	
45 $	79 $	- Fără rupere termică, cu geam de 4 mm
63 $	98 $	- Fără rupere termică, cu geam termopan
99 $	158 $	- Cu rupere termică și geam termopan

TONETE STRADALE CAPSULATE
Din aluminiu și geam de 4 mm - 5.970.000 lei
MOBILIER LA COMANDĂ MONTAJ și TVA - inclus în preț
Iași, str. Împăcării 2, tel. 095-838062

S.C. JET CONSTRUCT S.A.
Execută la comandă:
⇨ TÎMPLĂRIE PVC cu geam termopan
⇨ AMENAJĂRI INTERIOARE
Str. Mașinii nr. 3 (parter cămin "Moldoconstruct")
TEL./FAX: 032/231.598;
MOBIL: 093/308.849 093/154732

GRUPUL DE FIRME ROMFIN
ROMFIN TRADE
Bd. Copou nr.4 Tel.032/214.090
Tâmplărie din Aluminiu și Amenajări Interioare
Bd. Copou nr.4 Tel. 032/214.090

La Petrică
Totul pentru casa ta
De la PARCHET la TAVAN, prețuri pentru orice buzunar.
✓ gresie porțelanată Italia - 215.000 lei/m²
și azi la prețul de ieri
tel.: 217.868, Șos. Păcurari 70

S.C. **METAL INOX** SRL
Depozit materiale de construcții
- *Produse metalurgice din inox*: tablă, bară, țeavă, profile, electrozi
- *Produse metalurgice:* profile laminate și îndoite, tablă, țeavă instalații și gaz
- *Materiale de construcții*: ciment, gresie, faianță, adezivi și altele.

Depozit IAȘI, Șos. Tomești, nr. 6bis; Magazin P-ța Alexandru cel Bun
Tel./Fax: 032-216420; Tel.: 032-239.342
SUCEAVA, Str. Humorului fn; (incinta AGROCOM); Tel.: 030-522.525.

EURO-DAN
JALUZELE
✓ ORIZONTALE din aluminiu
✓ VERTICALE din material textil din aluminiu
✓ RULOURI EXTERIOARE PVC sau aluminiu
Iași, Sf. Andrei 13, tel./fax 114318

S.C. COMAT S.A.
Cel mai mare angrosist din Moldova
Oferta cu cele mai căutate prețuri!
- Aparataj electric de joasă tensiune
- Surse de iluminat
- Cabluri electrice
- Materiale de construcții
- Ciment, Carbid
- PAL, PFL

Iași, str. Sergent Grigore Ioan nr. 7, tel.156.300 -int. 130, fax: 157.261

TOP SHOP
- VOPSITORIE ÎN CÎMP ELECTROSTATIC
- AMENAJĂRI INTERIOARE
- ORICE TIP DE MOBILIER LA COMANDĂ (comercial, birouri, baruri, restaurante, mic mobilier etc.)

IMPORTANT!!! PLATA SE POATE EFECTUA ȘI ÎN RATE!
Str. Ipsilanti nr. 19, tel. 032-113322, fax: 032-117116

PARASOL marcă Tehnotend art
JALUZELE Tecnolight® Italia
VERTICALE - 200 CULORI
-TESATURI LAVABILE, ANTISTATICE
ORIZONTALE - 50 CULORI
-Al ELOXAT, PERFORATE ,1 SAU 2 FETE
MONTAJ GRATUIT
PRETURI DE PRODUCATOR
Expoziție: Str. Cucu, nr.19(Podu de Fier)
Tel.: 277.501, 094-277.721, 095-589.286

NOU în Bacău *cel mai mare*
DEPOZIT DE GEAM
float, clar, colorat, reflectorizant, antiefracție
GLAVERBEL ȘI SAINT GABAIN.
SC FLAIR SRL BACĂU
C-lea Birladului/23; tel/fax: 034/112.046; 117.510; mob:093/247.770

SERVICII MEDICALE

• ECHOMED
Obstetrică - ginecologie

Medici primari: Șefan BUȚUREANU, Maria AKAD, Alexandra OVĂNESCU, Maricica PĂVĂLEANU
■ **ECHOGRAFII:** diagnostic de sarcină, depistarea sexului fetal, afecțiuni ale sînului, ficat, rinichi, pancreas.
■ **Chiuretaje uterine**
■ **Tratamente pentru sterilitate** (feminină și masculină)
■ **Teste** pentru sarcină (3 min.)
■ **Contracepție** orală și montări sterilete
■ **Colposcopii.**
■ **Cauterizări** - biopsii uterine și de col.
■ **Examene citologice**: citodiagnostic, secreții vaginale, secreții uretrale, spermograme, teste postcoitale
Consultații asigurate de profesori universitari și medici specialiști de înaltă competență profesională.
Șos. Păcurari nr. 4, corp anexă la bl.590A (vis-a-vis de Oficiul PTTR)
☎251927 (fax) ; 018-613.388

• Cabinet de oftalmologie și optică medicală

SC MEDOPTICA SRL
Socola nr. 8 (lîngă 1001 Articole)
CONSULTAȚII CU APARATURĂ COMPUTERIZATĂ
- Prescripții ochelari, lentile de contact (medicale și estetice)
- Consultații și tratamente oftalmologice
- Optică medicală (inclusiv lentile plastic, bifocale, progresive - Zeiss și Essilor)

Medici care asigură consultații:
Dr. Anghel Kreolla
Dr. Pepelea Lucia
Dr. Scînteie Mira
Dr. Tarasi Carmen
Dr. Dimofte Doina
Dr. Constantin Cătălin
Program:
luni - vineri: 9 - 19
sîmbătă: 10 - 14
Pentru programări și informații sunați la
☎ 218347

• PRO FAMILIA

Laborator analize medicale efectuează orice investigație de laborator, executate de profesori universitari
Str. Țuțora 11C, sc. D
Program: zilnic: 7.00-18.00
sîmbăta și duminica: 9.00-11.00
☎230.431

• POLICLINICA PROFESMED

str. VASILE CONTA nr. 18 (vizavi de policlinica Municipală, Piața Sf. Spiridon)

CONSULTAȚII ȘI TRATAMENTE ÎN TOATE SPECIALITĂȚILE
Se efectuează și: ANALIZE DE LABORATOR cu aparatură și reactivi din import; CHIURETAJE - metoda modernă prin aspirație; ECOGRAFII; ACUPUNCTURĂ în afecțiuni neurologice; TRATAMENTE BIONICE în afecțiuni dermatologice, osoase, neurologice; TRATAREA obezității, impotenței sexuale, infertilității, tulburărilor de creștere.
Medicii Policlinicii sunt nume sonore ale medicinii ieșene, în majoritate profesori universitari.
Prețurile percepute pentru consultații și analize sunt cele mai reduse.
☎ 213 226

• BIO PAN
CENTRU MEDICAL

Cabinet cu contract Casa de Asigurări de Sănătate
- Rețete compensate
- UROLOGIE, SEXOLOGIE, CHIRURGIE, OBSTETRICĂ - GINECOLOGIE, FIZIOTERAPIE, MEDICINĂ DE FAMILIE, ECOGRAF COLOR COMPUTERIZAT

Medici primari
Urologie-Sexologie:
- Dr. Constantin Liviu Panainte (doctor în științe medicale). Mici intervenții chirurgicale și urologice, cistoscopii, cauterizări, sterilitate ☎ 095-643908

Pneumologie:
Dr. Constantin Panainte - consultații, scopii și grafii pulmonare ☎ 032-211535
Ginecologie:
Dr. Ioan Bunea ☎ 094-622567
Dr. Monica Holicov ☎ 094-606420
Contracepție orală, montări sterilete, cauterizări, tratamente sterilitate, chiuretaje.
Medicină de familie:
Dr. Nicolae Mihu ☎ 093-390279
Dr. Ioana Florea ☎ 094-533830
consultații medicină generală, înscrieri pentru medic de familie
Str. V. Alecsandri 9B, ap.1
☎ 032/210.728
Zilnic: 10.00-18.00
Sîmbăta: 10.00-12.00

MEDICAL CENTER THEMIS-ART Iași

OBSTETRICĂ-GINECOLOGIE
(cabinet de lux)
str. Luca Arbore 10A

- Consultații, ecografii, laborator și tratamente diverse (montat sterilete, cauterizări, chiuretaje cu anestezie generală, alte intervenții chirurgicale) - dr. NADOLU Gheorghe.
- Tratamente cu LASER, aparatură ultramodernă cu efect selectat pentru recuperare și boli, aparținînd următoarelor domenii de specialitate: dermatologie, ginecologie, neurologie, ORL, ortopedie, reumatologie, etc. - dr. BOTEZ Mihai.

☎/fax 250929

• LASERO-TERAPIE

Specialiști în LASER, recunoscuți de Harward Medical School - Boston, efectuează tratamente ultra moderne cu laser pt. copii și adulți, la cabinet și domiciliu
- URGENȚE : gripă, viroze respiratorii, bronșiolite, astm bronșic, fracturi, traumatisme musculo-scheletale, torticolis, lumbago, migrene, arsuri, dureri faciale și trigeminale, laringite, afte bucale, paralizii.
- BOLI RESPIRATORII
- AFECȚIUNI ORL: faringo-amigdalite, rinite alergice, rino-adenoidite, otite, sinuzite, zgomote în urechi, surditate.
- BOLI REUMATISMALE : artrite, artroze, epicondilită, achilodinie, decubitus, dureri la masticație, calcificări calcaneene
- BOLI DE PIELE: dermatite, eczeme, cangrenă, plăgi, flebite, hematoame, herpes, furunculoză, chelie
- ALTE AFECȚIUNI: acnee, cicatrici, dureri de stomac, cistite, dismenoree, stimulare psihică și regenerare.

AVEȚI ÎNCREDERE ÎN MEDICINA MILENIULUI III !
Sunați acum:
☎094-849637, 251.117, 232.807

• CABINET STOMATOLOGIC

Dr. Daniela Lăzescu
medic primar stomatolog

Str. Sf. Lazăr nr. 45 (vis-a-vis de sediul BCR)
☎ 237998
Puteți telefona pentru programări zilnic între orele 8.00-18.00 (sîmbăta între 8.00-14.00)

• CABINET STOMATOLOGIC DentaPro
Dr. Lucian TEOFANESCU
medic specialist stomatologie generală **Dr. Loredana PRISTAVU**
medic specialist ortodonție

■ consultații GRATUITE!
■ refacerea ZIMBETULUI plăcut cu materiale identice cu dinții naturali
■ nopți LINIȘTITE, fără grija durerilor de dinți
Programează-te ACUM la ☎ 115521.
Str. Rafael nr. 4 (pe str. Sărărie, vis a vis de Liceul Economic 1)
Program:
Luni-Miercuri: 8.00-20.00
Marți, Joi, Vineri: 14.00-20.00
Simbătă: 8.00-14.00.

• MEDIRO
(servicii medicale)

Asigurăm asistență medicală de specialitate în:
- MEDICINĂ INTERNĂ, CARDIOLOGIE, NEUROLOGIE, PEDIATRIE, DERMATOLOGIE;
- ANALIZE LABORATOR (Biochimie, Hematologie);
- ECHOGRAFIE, ELECTROCARDIOGRAME;
- Tratamente diverse (injecții intramusculare, intravenoase, infiltrații, perfuzii etc);

■ LOGOPEDIE - Tratament în Tulburări de vorbire la copii și adulți (congenitale, pastraumatice, după accidente ischemice)
■ DERMO-OSMETOLOGIE
ASISTENȚĂ PEDIATRICĂ pe bază de ABONAMENT (3 luni, 6 luni, 12 luni)
Asistența medicală este acordată de cadre didactice universitare și medici primari de înaltă competență profesională.
<<REDUCERI PENTRU PENSIONARI>>
Bd. Alexandru cel Bun nr. 4, bl. 1205C-parter (în apropierea Podului dintre cartierele Mircea cel Bătrîn și Al. cel Bun)
Program: zilnic 9.00-19.00
☎ 259.111

• CABINET DE ALERGOLOGIE

Dr. Victoria Maxim
Medic primar pediatru și specialist alergolog, copii și adulți
Ofer consultații, testări cutanate, tratament de specialitate.
Piața Voievozilor 13, bloc 3 parter (Cinema Dacia) în studio FOTO
Marți, Joi:14.00 - 17.00
Sîmbătă: 8.30 - 11.30
Programări:
☎ 136172, 131525, 092881943

• Policlinica „SĂNĂTATEA 2000"

Str. Lăpușneanu, nr. 7A
Dr. CONSTANTIN IORDACHE
Medic primar pediatru
Medic specialist cardiolog oferă:
- consultații pediatrie(cabinet și domiciliu)
- consultații cardiologie pediatrică
- ecocardiografii
- electrocardiograme
- dispensarizarea cazurilor, controlul periodic și tratamentul bolilor cronice pediatrice.

Program cabinet:
zilnic 14.30-20.30
sîmbătă și duminică: 8.30-14.30
☎ 214001(acasă); 214002(Policlinică) 094-507780.

• OPTIMIT
Cabinet oftalmologic și optică medicală

■ **Consultații oftalmologice complete gratuite** cu trimitere de la medicul de familie efectuate cu aparatură profesională computerizată asigurată de medic primar oftalmolog **dr. Carmen Romanescu**
■ **Prescripții ochelari și lentile de contact**
■ Execuția ochelarilor promptă și de **calitate incontestabilă** asigurată de optician Dumitru Mihăiță.
Str. Nicolina nr. 6 (lîngă pasarela de la Bazar)
Program consultații:
luni-vineri 14.30-19
sîmbătă 10-13.
Program optică:
luni-vineri 9-19
sîmbătă 10-13
Programări și informații la
☎ 239175.

• ORTOPEDICA Servicii Medicale

B-dul Socola nr. 8, bl. C2, sc. C, parter (vis-a-vis de COMPAN), tel. 231335, 094-514420
Asigură asistență medicală în specialitățile:
■ ORTOPEDIE ȘI TRAUMATOLOGIE - consultații, tratamente (corectare diferitelor deformații ale membrelor superioare, inferioare, coloanei vertebrale sau bazinului, sutura plăgilor superficiale ale aparatului loco-motor, etc. Tratamente moderne recuperatorii după FRACTURI, ENTORSE, LUXAȚII sau afecțiuni dureroase sau inflamatorii ale aparatului loco-motor (artrite, artroze, lombo-sciatică, epicondilite, pinten calcaneean, ulcere de gambă, infecții, cicatrici vicioase după arsuri sau intervenții chirurgicale, etc) prin laser, lasero-punctură, lumină polarizată, electro-punctură, ș.a.
Pentru pacienții netransportabili asigurăm tratamente la domiciliu.
dr. B. Anitei, dr. L. Lăbușcă
■ MEDICINĂ GENERALĂ
dr. P.Onu, dr. L.Jurcă
■ GINECOLOGIE - consultații, tratamente, măsuri contraceptive, tratamente prin laser, lumină polarizată, întreruperi de sarcină prin metode clasice și prin vacuum, planing familial.
dr. S. Tomoșoiu,
dr. F. Dumitrache,
dr. D. Iancu, dr. S. Galearschi
dr. C-tin Mocănașu
dr. C. Tomoșoiu
■ MEDICINĂ NATURISTĂ ȘI ACUPUNCTURĂ
■ CHIRURGIE PLASTICĂ ȘI REPARATORIE - consultații, tratamente și intervenții chirurgicale (sutură tendoane, corectare cicatrici vicioase, corecții plastice nas-urechi, ș.a.).
dr. C. Tamaș
■ ECOGRAFII
■ HOMEOPATIE
dr.E.Galupa-medic primar (Nevroze, psoriazis, obezitate, insomnii, constipații, hemoroizi, fisuri anale, disfuncții sexuale, ulcer)
CONDIȚII OPTIME DE INTERNARE
Rețete compensate și concedii medicale.
Programări și informații suplimentare, NON-STOP, la tel. 231335 sau 094-514420.

• CORPO SAN
Servicii Medicale Mobile

- CONSULTAȚII MEDICALE LA DOMICILIU
- ELECTROCARDIOGRAME ȘI MĂSURAREA GLICEMIEI (rezultat imediat) la domiciliul pacientului

☎ 092-376.370

• STEREOPSIS
centru de îngrijire oftalmologică

- CONSULTAȚII OFTALMOLOGICE (adulți și copii)
- PRESCRIPȚII OCHELARI și LENTILE DE CONTACT
- TRATAMENTE OFTALMOLOGICE de URGENȚĂ
- DOTĂRI ULTRAMODERNE pentru diagnosticul tuturor afecțiunilor oftalmologice

Consultații asigurate de medici cu specializări în țară și străinătate:
- Prof.dr P.P. VANCEA (☎ 133.243)
- Șef.lucrări dr. C. BOGDĂNICI (☎ 210.892, 092-507.913)
- Dr. D. GHERGHEL (☎ 095-631.416)

Centrul Comercial - Bd. Șt.cel Mare (lîngă Casa Modei)
luni-vineri: 9.00-17.00, sîmbătă 11.00-13.00
☎ 11.66.51

• Dr. MIRCEA ONOFRIESCU

■ **CONSULTAȚII OBSTETRICĂ-GINECOLOGIE**
PROFESMED ☎ 213.226
luni și vineri 17.00 - 19.00
■ **Ecografii pentru diagnosticul malformațiilor fetale, examen Doppler, echografii ginecologice**
Programări la tel.: 094/546.711.

• GALATEEA

Cabinet ginecolgie-obstetrică
(Tătărași, str. Pictorului 4A)

■ **Conf. dr. Florin Dumitrache**
luni, miercuri: 15.00-18.00
■ **Dr. Gabriela Acostioaiei**
luni-vineri:12.00-19.00
sîmbătă: 9.00-12.00
☎ 176.184

• SOFIDENT

Lucrări dentare din PORȚELAN

VITA - GERMANY
SHOFU- JAPAN

☎ 032/113750, 115460, 092 727930

• Dr. Gh. ILIEV

Cabinet ARS Medica
■ Consultații obstetrică-ginecologie
■ Ecografii: ecografie pelviană; morfologie fetală; ecocardiografie fetală.
Marți, miercuri, vineri 14.00-16.00
Tel. 156342

Cabinet Avicena
■ Ecografii: ecografie mamară, ecografie endovaginală, morfologie fetală, ecocardiografie fetală, ecografie Doppler
Marți, miercuri, vineri 18.00-20.00, joi: 15.00-17.00
Tel. 212877

MATER OPTICA - cel mai modern centru de oftalmologie și optică medicală din România

- Unicul atelier de optică din Iași în care confecționarea ochelarilor se face cu aparatură computerizată, de ultimă generație, mînuită de tehnicieni la curent cu ultimele descoperiri și evoluții în domeniul opticii
- Precizie maximă
- Consultații oftalmologice la nivel european:
  - Refracții cu autokeratorefractometru
  - Fund de ochi
  - Presiuni intraoculare cu tonometru Haag - Streit
  - Prescripții ochelari și lentile de contact (inclusiv lentile de contact cosmetice cu dioptrie și pt. astigmatisme)

IAȘI
Bd. Independenței nr. 10
tel. 214072

Medici care asigură consultații:
Prof. dr. Sergiu BUIUC
Medic primar dr. G. BEȘCHEA
Medic primar dr. G. DIMITRIU
Medic primar dr. G. MACOVEI
Medic primar dr. C. ANDRON
Medic primar dr. M. BREDEȚEANU
Medic primar dr. G. TODOSI

DENTAL PLUS cabinet stomatologic
Dr. Marius Popovici, Dr. Doina Popovici, Dr. Liliana Constantin
- **DETARTRAJ** cu ultrasunete
- **TRATAMENTE ODONTALE** cu materiale de ultimă generație
- **TRATAMENTE PROTETICE CLASICE și MODERNE** (ceramică, compozite fotopolimerizabile)
- **CHIRURGIE ORALA**
- **OPALESCENCE** - cel mai performant sistem de **ALBIRE** a dinților.
- **CONSULTATII GRATUITE**

Str. Vasile Lupu 85, bl. V3 (stația de tramvai "Dr.Savini")
☎ /fax **272.391** Luni-vineri: 7.30-20.00, sîmbătă 8-13

OPTICA MEDICALĂ
servicii asigurate de **tehn. Vasile Popa**
SC TRANSPARENȚA oferă:
• consultații oftalmologice • refracții cu auto-refractometru • fund de ochi • presiuni intraoculare • prescripții ochelari • lentile contact.
Calitate, siguranță și o privire limpede prin TRANSPARENȚA. TRANSPARENȚA sinonim cu COMPETENȚA!
Str. A. Panu 13 (vizavi de noul sediul BRD)
☎ **212162** Luni-vineri: 9-18, sîmbătă 10-14

TERAPII cu rezultate globale și durabile în:
- **restabilirea funcțiilor organice** (renal, respirator, gastro intestinale, hepatic, cardio etc.)
- **întărirea sistemului imunitar**
- **echilibrarea glandelor endocrine**
- **probleme severe de spasmofilie**
- **eliminarea durerilor reumatice și tensiunilor de natură nervoasă sau cauzate de stress prin:**

LASER-TERAPIE, CROMOTERAPIE, REFLEXOTERAPIE AROMATERAPIE, MASAJ
Terapeut: Corina Turliuc - specializare în Franța
Cabinet masaj și terapii complementare
Hotel Unirea, cam. 110, tel.: **142.110-110**, program zilnic: **10-19**; sîmbăta și duminica: **9-13**.

Cabinet stomatologic MEDI LIFE
- servicii stomatologice cu aparatură ultramodernă la **prețuri promoționale**
- **reduceri de tarife** pentru
  - medici și personal medical
  - elevi, studenți, pensionari, șomeri

Sistem avantajos de reduceri pt. pacienții permanenți.
Profesionalism, tinerețe, amabilitate.
Alegeți MEDI LIFE!
Str. Cucu 9, bl. D11, tronson II, ap.1 (lîngă Sinagogă)
Programări:
luni - sîmbătă: 10 - 19
☎ 032-112716,
092-363.233, urgențe, non stop

Conf.Dr.Ivona Lupașcu
- medic primar obstetrică-ginecologie - diplomă europeană de competență în endoscopie ginecologică
CONSULTAȚII ECOGRAFII
- bolile aparatului genital și ale sînului
- sterilitate
- diagnosticul și supravegherea sarcinii

CENTRUL MEDICAL "IRIS" ☎ 213793
Bd. Copou nr. 38, bl. A4, sc. A (vis-a-vis de Grădina Copou)
- ecocardiografie - adulți și copii
- dermatologie
- ecografie generală
- urologie - consultații și ecografii
- medicină internă

ECOGRAF DOPPLER COLOR COMPUTERIZAT ULTRAPERFORMANT

CORPO SAN Servicii Medicale Mobile
• Consultații medicale la domiciliu • Electrocardiograme și măsurarea glicemiei (rezultat imediat), la domiciliul pacientului
NON STOP Tel. URGENȚE: 092 376.370
Pentru societăți comerciale oferim asistență medicală NON STOP (pe bază de abonament)

CONSULTAȚII OFTALMOLOGICE GRATUITE
în condițiile acordate de Casa de Asigurări Sociale de Sănătate (cu bilet de trimitere de la medicul de familie)
• consultații cu **AUTOREFRACTOMETRU** asigurate de medic primar **dr. Mariana BREDETEAN**. Centrul Medical „Sf. Petru și Pavel"(Policlinica Industrială), bd. Primăverii 4, et. 1, cam. 69, tel. 133088, int. 30. Luni, Joi, Vineri: 8.00-14.00; Marți, Miercuri: 13.00-20.00.

Cabinet stomatologic
Conf. dr. G. IFTENI Asist. Univ. dr. D. BAHRIM
- ✓ Tratament cu laser
- ✓ Detartraj cu ultrasunete
- ✓ Lucrări protetice din porțelan, compozit
- ✓ Albirea dinților
- ✓ Consultații gratuite, plata în rate

Program zilnic: 9.00-19.00, Tel. 111523; 094/608438 ; 092/518861
Str. Ștefan cel Mare nr. 11, et. 1 (lîngă Casa Wanda)

NON STOP - Farmacia "Sfântu Lazăr" - Tel. 230153,
str. Sf. Lazăr 4 (vizavi de fostul RC STAR)
vă oferă:
↗ produse farmaceutice
↗ parafarmaceutice : cosmetice pentru uz dermatologic
↗ homeopate
Profesionalismul nostru vine în sprijinul dumneavoastră !

TELEFOANE UTILE - CABINETE ȘI FARMACII VETERINARE

CABINET VETERINAR
PROVET IAȘI
Str. Smîrdan nr. 93 C
ZILNIC : 9.00 -23.00
Consultații și tratamente la domiciliu
☎ 233.772, 092.376.433 (NON STOP)

CABINET ȘI FARMACIE VETERINARĂ
SANOVET
Păcurari 116 (vizavi de stația SHELL Păcurari)
zilnic : 9.00 - 20.00
duminică 9.00 - 14.00
☎ 032/259286; 094622730
NON-STOP

CABINET ȘI FARMACIE VETERINARĂ
ANIMAVET
Str. Smîrdan nr. 70
luni-vineri : 8.00 -20.00
sîmbătă-duminică: 9.00-15.00
Consultații și tratamente la domiciliu
☎ 237.874

CABINET DUOVET
Str. Nicolae Gane nr. 25
zilnic : 16-20, sîmbătă: 10.00 - 13.00
duminică - închis
☎ 092555155, 032/214773

SERVICII MEDICALE MOBILE
• consultații • deparazitări • vaccinări • tratamente la domiciliu.
☎ 094396303, 032/138328
WHITE FOX
• CABINET ȘI FARMACIE VETERINARĂ
Străpungerii Silvestru 9

• FARMACIE VETERINARĂ
Păcurari 18
zilnic : 9.00 - 20.00
sîmbătă, duminică 9.00 - 14.00
☎/fax 143241, 094502645, 094279923 -NON STOP

URGOVET
• CABINET ȘI FARMACIE VETERINARĂ
Str. V. Lupu 51 A-B (vis-a-vis de Spitalul de Pediatrie)
luni-vineri: 9.00-20.00, sîmbătă: 9.00 - 14.00, duminică: 9.00-12.00
☎ 032/272733

☎ TELEFOANE UTILE: FARMACII

• A.T.I.- PULS
Șos. Națională 194, bl. D
zilnic : 7.30 - 21.00
sîmbăta :8.00 - 20.00
duminica : 8.00 - 18.00
☎ 233.242, 233.223

• THYMUS
Str. Arges nr. 6, bl. D8 (Al.cel Bun, în spatele Caseriei CONEL)
Luni-vineri : 8.00-20.00
sîmbăta, duminică : 8 -16
☎ 154.445

• EUROPHARM
Str. Cerna 1 (Mircea cel Bătrîn)
zilnic : 8.00 - 20.00
sîmbăta : 8.00 - 14.00
duminică: 8.00 -14.00
☎ 224.109

• FARMA LIV
Str. Nicolina nr. 11, bl. A5
zilnic: 8.00 - 20.00
sîmbăta: 8.00 - 20.00
duminica: 8.00 - 14.00
☎ 231.197

• GABRIELA FARM
Str. Păcurari, bl. 582
zilnic: 8.00 - 20.00
sîmbăta: 8.00 - 20.00
duminica: 8.00 - 14.00
☎ 218.473, 216.507, 220.205

• FARMA BEST FLORA
Str. Vasile Lupu nr. 108A, bl. G6 (lîngă magazinul FLUX)
Zilnic: 8.00 - 21.00
☎ 271.962

• FARMACIA IRIS PHYTO PHARMA
Șos. Națională nr. 64-66 (cartier Alexandru cel Bun)
zilnic: 8,00-21,00;
sîmbătă 8,00-18,00;
duminică 8,00-14,00;
☎ 219296

• FARMACIA IRIS PHYTO PHARMA
Șos. Păcurari nr. 43, bl. 545
zilnic: 8,00-21,00;
sîmbătă 8,00-18,00;
duminică 8,00-14,00;
☎ 250337

• FARMACIA PROFARM
str. Carpați nr. 17 (lîngă Poșta din Nicolina)
zilnic: 8.00 - 21.00
duminică: 8.00 - 16.00
☎/fax 224.952

• NOREX PHARM
str. Grigore Ureche nr. 1 (lîngă Tribunal)
zilnic : 8.00 - 20.00
sîmbăta : 8.00 - 16.00
duminică: 8.00 -14.00
☎ 216.382

• BABY FARM
Str. V. Lupu 70-74
luni-sîmbătă : 8.00 - 20.00
duminică: 8.00 - 16.00
☎ 271.357

• FARMACIA PROFARM 2
str. V. Lupu nr. 86 (lîngă magazinul Flux Alimentar)
NON-STOP
☎: 173.122

• REMEDIA
Str. Gării 30
zilnic : 7.30 - 20.00
sîmbăta : 8.00 - 14.00
duminica : 8.00 - 14.00
☎ 146.325

Atenție!

Monitorul vine în întîmpinarea problemelor dumneavoastră cu noi **soluții** (centre de **mică publicitate**)

în interiorul magazinului Emi

în interiorul magazinului Hala Centrală

Alexandru cel Bun

în interiorul magazinului Electronic RGQ

VÎNZĂRI

■ Vînd linie îmbuteliere băuturi alcoolice, vin vrac și îmbuteliat pentru sticle 1L + 1/2 și 2L, preț negociabil. Calitate ireproșabilă. 040534882; 092.378745. (GL-O/P.1.5)

■ Societate comercială vinde ștanță plană hidraulică pentru confecționat cutii carton, suprafață utilă 1600 ■ 650 mm. 033/23.44.78; 092-259.702; 092-530.499. (NT-5314413.1.4)

■ SC MILLE COM SRL Bacău - VINDE EN GROSS - orice cantitate de îmbrăcăminte și încălțăminte SECOND - HAND - ITALIA, originale și sortate. Tel./fax 034 - 118.669, mobil: 095 - 891.379. (BC - OP.1.1)

■ TABLĂ ZINCATĂ SIDEX 0,4x1000x2000; HIDROIZOLAȚII. Execuție și materiale import. Tel. 092-524.859; 032/125.705. areal_hidro@yahoo.com (NT-fp10.17.26)

■ Vînd cuptor electric nou, pentru pîine și patiserie, asigur garanție. Telefon 031/517599. (BT.3030223.1.3)

■ Vînd afaceri la cheie (producție: nuga, napolitane "Doina", foi "Lica", paleuri, etc.), foarte avantajos. 094.615957 (GL-5052941.1.2)

■ S.C. "Comvini S.R.L. Iași în colaborare cu S.C. Titi-Frig S.R.L. Iași, prin magazinul Vama Veche pune la dispoziția celor interesați compresoare noi și second hand; freon; țeavă cupru; utilaje și piese de schimb pentru tehnica frigului. Se asigură garanție prin firma Titi-Frig. Telefon/fax 032/211463 sau 093/406531. (I-05)

■ Vînd avantajos mașină de cusut "Metalotehnica" și 100 coli azbociment. Telefon 032/164093, orele 10,00-18,00. (9594640)

■ Vînd vin producător negru, 700 l, producția 2000. Telefon 132/142388. (9594818)

■ Vînd rinichi. Tel. 092-568.546. (NT-5314433.3.3)

■ Ocazie! En groș anvelope toate dimensiunile (camioane), en gros linoleum, calitate superioară, import U.E. Telefon/fax 033/214074; telefon 093/466821. (9595126)

■ Vînd mașină semiautomată de făcut bolțari, productivitate 80 buc./oră. Vînd elevatoare auto. Brașov. Telefon 094/539146. (5509417)

■ Vînd tipografie. Telefon 092/735275. (3144424)

ELECTRICE-ELECTRONICE

■ Orgă Technics SX-KN 2000, Sequencer, 16 Track-uri, unitate disc (dischete), cărți tehnice, ritmuri și tonuri deosebite, stare ireproșabilă. Telefon 032/132272. (9594816)

■ Vînd Roland G-1000, stare excepțională și Yamaha PSR-6. Telefon 030/229454, Suceava. (9595227)

■ Antene satelit, programe românești, străine, instalări în orice localitate. Telefon 032/232455; 094/844362. (9595113)

CUMPĂRĂRI

■ Plata pe loc: tablouri, icoane, obiecte argint, monede, timbre, statuete bronz, porțelanuri, arme, mobilă veche, alte antichități. Telefon 032/224481; 092/239008. (9594462)

■ Cumpăr urgent semințe floarea soarelui, orice cantitate. Ofer preț bun. 034 - 251.240. (BC - 9329054.1.1)

LOCURI DE MUNCĂ

■ **Oferte de muncă în Australia, Germania, Franța, Anglia, Italia, Olanda, Canada pentru menajere, baby-sitter, grădinari, asistente medicale, bucătari, ospătari, recepționeri, cameriste, muncitori în construcții etc. Salariu și condiții deosebite. Telefon 093/561601, 093/495356 sau 044/892112/45.000 lei/1 min, 093/561601, non-stop. (I-22)**

S.C. STAR CHARISMA S.R.L.

angajează

GESTIONARI ȘI MANIPULANȚI

pentru depozitul Iași. Garanție materială. C.V.-uri la fax 032/231382. (I.18)

NEDO S.R.L.

angajează urgent:

ARHITECȚI (PROIECTANȚI)

pentru proiectare de mobilier;

TÎMPLARI

pentru prelucrare PAL melaminat. Relații la sediul firmei din Iași, str. Iarmaroc 26, sau la telefon 032/130894, 032/233444, 032/232664. (I-11)

■ Companie engleză angajează inginer(ă) confecții pentru activitate de control. Telefon 094/695956. (9594497)

S.C. IASIMCOOP S.A. IAȘI

str. Roșcani nr. 2 angajează pe perioadă nedeterminată, cu contract de muncă, cu asigurarea continuității vechimii,

CONFECȚIONERE SAU CONFECȚIONERI TEXTILE

Condiții de lucru deosebite, salariu lunar 1.700.000-2.000.000 lei net și garantat. Relații suplimentare la sediul societății. (9594361)

■ **MEDIUM FARM S.R.L. angajează FARMACIST cu carte de muncă (punct de lucru în Pașcani). Relații la telefon 032/278735, după orele 14,00 sau 032/762878, sîmbătă și duminică. (9594626)**

■ **Agenția de angajări PROTOS S.R.L. selecționează pentru vase de croazieră ingineri electroniști, bărbați și femei, vîrsta maximă 40 ani, engleza fluent. Relații la telefon 068/411773, luni-vineri, între orele 10,00-16,00. (OP-01)**

■ S.C. "Natural Pharmaceuticals" angajează reprezentant medical pe județele Iași și Vaslui, cu experiență în domeniu. Trimiteți C.V. la telefon/fax 01/7911783. (9595209)

■ S.C. "Moldways" S.R.L. angajează confecționeri sau confecționere. Relații la telefon 032/210911. (9595112)

■ **Cîștigați 300-500 USD săptămînal muncind la domiciliu. Trimiteți plic timbrat auto-adresat la CP 4-125, București. (B.13)**

DIVERSE

■ S.C. NECTAR S.A. Pașcani caută clienți în vederea procesării de zahăr brut în condiții deosebit de avantajoase. Cei interesați se pot adresa la sediul societății din Pașcani sau la telefoanele: 032/765100; 094/690742. (OP-136)

OFERTE SERVICII

■ **Societăți comerciale (s.r.l.; s.a.) înființări; acte adiționale; înscrieri de mențiuni; autorizații funcționare (procedură completă). Prețuri minime, profesionalism maxim! Birou autorizat - hotel "Unirea", et. 1, cam. 108. Program: luni - vineri, 9.00-17.00. Telefon 032/117733; 092/211121. (I-20)**

HELP LINE - Pentru copiii noștri

■ Puteți primi GRATUIT informații privind alimentația și creșterea sugarului, zilnic, orele 16,00 - 17,00, la tel. 032/214002. Policlinica "Sănătatea 2000", dr. Iordache Constantin - medic pediatru. (I. 20)

■ Consultații psihologice pentru adolescenți și copii cu dificultăți. Telefon 032/214002; 095-877820. (9594231)

■ Efectuez transport cu platformă pentru autoturisme avariate sau neînmatriculate, 2,5 tone. Preț negociabil. Telefon 032/232970; 094/709770. (9594876)

■ **Reparații frigidere la domiciliul clientului. Garanție doi ani. Telefon 032/145523. (9594484)**

■ Inginer, repar orice tip de televizor, color sau alb-negru, monitoare și radio-casetofoane. Telefon 032/128356. (9595107)

■ Execut, la preț avantajos, HIDROIZOLAȚII termosudabile (aplicabile iarna). Garantez calitate. 034 - 162.371, 092 - 347.124. (BC - 9329601.10.10)

EXCURSII

■ Vize Schengen 700 $, Grecia 500 $. Telefon 093-982298. (9595203)

■ Cabana ZUGRENI organizează weekend-uri, petrecerea sărbătorilor de Crăciun și Revelion 2001, prețuri avantajoase. Telefon 030/375381, 092.376431. (SV-33624523-1.3)

■ Prin agenție serioasă, vize America, 5-10 ani, inclusiv pentru persoane sub 20 ani sau refuz. Locuri limitate. Telefon/fax 033/214074; 093/466821. (9595126)

■ Organizăm excursii rapide și transport în Italia, Spania, cu viză; închiriem autocare. Tel. 034 - 111.569. (BC - 5048307.25.26)

■ Excursii rapide cu viză în spațiul Schengen: Italia, Spania. Bilete transport în toată Europa. Tel. 034 - 11.63.95, 034 - 111.932. (BC - 5048307.25.26)

■ Plecări urgente Italia (8 decembrie), facilități vize Schengen, Anglia.034 - 180.147, 095 - 426.661. (BC - 9328606.7.9)

PROPUNERI DE AFACERI

■ Propunere interesantă de business. Relații la telefon 032/132214. E de dorit cunoașterea limbii ruse. (9594556)

■ Propunere avantajoasă cu mari perspective persoanelor ce activează în sistem MLM (marketing de rețea). Telefon 032/132214. (9594563)

LICITAȚII

■ Tribunalul Iași, prin lichidator - judiciar, organizează licitații publice cu vînzare și primește oferte de preț pentru următoarele proprietăți aparținînd S.C. LEDIF S.R.L. Iași, aduse în garanție:

1. Construcție - tip vilă P+3: cartier Galata; suprafața construită - 520 mp; teren - 1000 mp; împrejmuire gard; fîntînă. Preț pornire - 925 milioane lei.

2. Imobil - tip conac: centrul comunei Voinești - Iași; suprafața construită - 725 mp; teren - 11.440 mp; beci. Preț pornire - 730 milioane lei.

3. Construcție magazin - producție: centrul comunei Voinești; suprafața construcției - 1050 mp; teren - 16.560 mp; fîntînă; împrejmuire - 86 ml. Preț pornire - 1115 milioane lei.

Prețul de pornire nu include TVA. Licitația se organizează în ziua de 15 decembrie 2000, ora 11.00, la sediul judecător-sindic, str. N. Gane nr. 20A, sala de ședințe. Condiții de participare și informații la lichidator - judiciar la sediul firmei, bdul. Socola nr. 22, sau la telefon: 177409, 093/740850, 095/790590. (I-25)

S.C. "DISTRIGAZ NORD" S.A. TG. MUREȘ

Cerere de ofertă de preț

1. OBIECTUL CERERII DE OFERTĂ DE PREȚ:

Înlocuire conducte și branșamente gaze naturale presiune redusă, str. Văscăuțeanu, Titu Maiorescu și N. Istrate, loc. Iași - jud. Iași.

2. NATURA LUCRĂRILOR SIMILARE

Grupa 8.1. - Conducte pentru transport gaze.

3. PERSOANA JURIDICĂ ACHIZITOARE: S.C. "DISTRIGAZ NORD" S.A. TG. MUREȘ;

4. SURSA DE FINANȚARE

proprie S.C. "Distrigaz Nord" S.A. Tg. Mureș;

5. ORGANIZATORUL LICITAȚIEI

S.C. "Distrigaz Nord" S.A. Tg. Mureș, P-ța Trandafirilor nr. 21, Tg. Mureș;

6. TERMENUL LIMITĂ DE DEPUNERE A DOCUMENTELOR LICITAȚIEI 11.12.2000, ORA 9,00;

7. LOCUL ȘI DATA UNDE ARE LOC LICITAȚIA

S.C. "Distrigaz Nord" S.A. Tg. Mureș; Piața Trandafirilor nr. 21, Tg. Mureș, data de 11.12.2000, ora 10,00;

8. CONDIȚII DE PARTICIPARE

- Cifra medie anuală de afaceri pe ultimii trei ani (actualizată): 6.300 mil. lei;
- Valoarea pentru o lucrare similară (actualizată): 550 mil. lei;
- Capacitatea financiară la ultimul semestru încheiat: 1.100 mil. lei.

9. DOCUMENTELE LICITAȚIEI

Se pot procura de la S.C. "Distrigaz Nord" S.A. Tg. Mureș, Sucursala Iași achitînd suma de 200.000 lei/buc.;

10. VIZITAREA AMPLASAMENTULUI

4.12.2000-11.12.2000, în prezența delegatului Sucursalei Iași;

11. GARANȚIA DE PARTICIPARE ESTE: 9.000.000 LEI.

Relații suplimentare se pot obține de la organizatorul licitației: S.C. "Distrigaz Nord" S.A. Tg. Mureș, Serviciul Investiții, zilnic între orele 7,30-15,00, telefon 065/167601, int. 132, 138. (OP-01)

MATRIMONIALE

■ Româncă, căsătorită în Germania intermediază gratuit căsătoria doamnelor și domnișoarelor interesate, cu domni din Germania, Elveția și Austria. Oferim și cerem seriozitate. Tel. 095.410135. (GL-5051789.1.4)

PIERDERI

■ Pierdut caniche negru, zona Mitropolie, șchioapătă laba dreaptă spate, sub tratament. Recompensă. Telefon 213620. (9595221)

CITAȚII

■ Numita Ciolan Maria, născută la 9.03.1950, în sat Aroneanu, com. Aroneanu, jud. Iași, fiica lui Cojocaru Elisabeta este citată la Judecătorie, pîrîtă personal la interogatoriu, în dosar 11490/AC, în ziua de 4 decembrie 2000, ora 12,00. (9595230)

MEDITAȚII

■ Profesoară, meditez eficient matematică și fizică. Telefon 032/140714. (9595212)

Sediul redacției
MONITORUL
Str. Smîrdan nr.5
Luni-Vineri: 8.30 -16.30
Sîmbătă: 9.00-12.00

Interior magazin
MATERNA
Luni-Vineri: 8.00 - 16.00
Sîmbătă: 9.00 - 12.00

Interior magazin
ELECTRONIC RGQ
Alexandru cel Bun
Luni-Vineri: 8.00 - 16.00
Tel. 216739

Interior magazin
HALA CENTRALĂ
Luni-Vineri: 8.00 - 16.00
Tel.: 116650

Interior magazin
VAMA VECHE
COMVINI SRL
Luni-Vineri: 9.00-17.00
Tel.: 115538

Interior magazin
EMI
B-dul Independenței
Luni-Vineri: 8.00 - 16.00
Tel. 117530, 213352

CENTRE DE PRELUARE A ANUNȚURILOR DE MICĂ PUBLICITATE

Pentru sugestii, reclamații și informații puteți suna la

tel./fax: 271333 int. 121,
orele 9.00-12.00 (luni-vineri).

Duminica anunțurile se primesc numai în caz de urgență, la sediul redacției din str. Smîrdan nr. 5, et. 3, cam. 10, orele 15.00-17.00.

DECESE

Cu nemărginită durere, soția, fiicele, ginerii și nepoții anunță decesul bunului, scumpului și dragului lor soț, tată și bunic

MIHAI TRIȘCĂ.

Dumnezeu să-l odihnească în pace. Înmormîntarea va avea loc sîmbătă, 2 decembrie 2000, orele 11.30, la cimitirul "Galata". (9595224)

Familiile Marioara Angheluță și Costinel Zbîrnea anunță cu tristețe în suflet încetarea din viață a bunului și dragului

ION ANGHELUȚĂ,

din Răducăneni. Înmormîntarea va avea loc duminică, 3 decembrie 2000, la cimitirul din localitatea Răducăneni. (9595232)

CONDOLEANȚE

La marea durere suferită prin trecerea în neființă a tatălui, colectivul Direcției Controlului Financiar Fiscal Iași este alături de doamna director Luminița Sava și transmite sincere condoleanțe familiei îndurerate. (9594564)

Colectivul C-IL al S.C. "Unirea" Iași este alături de ing. Adina Creangă la durerea pricinuită de decesul tatălui. Sincere condoleanțe familiei îndoliate. (9595226)

Familiile Georgeta Dădăcuș, Aneta Nechita, Ecaterina Minciună, Maricica Pascal sînt alături de cumnatul lor Corneliu Cristea în aceste momente grele pricinuite de decesul mamei. (9595229)

Familiile Baloșescu-Cârlan și Botezatu sînt alături de prietenii lor Lumința și Jean Sava, la durerea pricinuită de pierderea tatălui drag. (9595231)

Cadrele didactice și personalul administrativ de la Catedra de Construcții Civile și Industriale anunță cu tristețe trecerea în eternitate a celui care a fost eminent profesor universitar doctor inginer VLADIMIR BOGHIAN și sînt alături de familia îndoliată. Sincere condoleanțe. (9595232)

Colectivul Turei a III-a - Atelier chimic, C.E.T. - Iași transmite sincere condoleanțe domnului maistru Petru Ciolan pentru pierderea suferită. (9595133)

Familia Vasile și Rodica Creangă este alături de familia îndoliată la pierderea suferită prin decesul celui care a fost soț, tată și cuscru - DINU LIPCIUC, din Flămînzi - Botoșani. Transmitem pe această cale sincerele noastre condoleanțe familiilor Lipciuc, Valentin și Adina Creangă. (9595132)

Diriginta și elevii clasei a VIII-a E - Școala "G. Călinescu" - transmit sincere condoleanțe doamnei dr Victoria Voinea pentru pierderea tatălui. (9594822)

Familiile Constantin Prăjanu și Emil Vasile transmit sincere condoleanțe familiei Gheorghe Aignătoaie pentru pierderea suferită. (9594821)

Familiile Virgil Băbîi, Grigore Băbîi, Ion N. Oghină și Ioan I. Oghină regretă moartea fulgerătoare a dragului lor ION ANGHELUȚĂ. Un gînd pios, o lacrimă amară pentru sufletul lui duios și bun. Odihnă veșnică. (9595232)

dialog

Abonează-te până la 28 decembrie și Dialog îți oferă șansa de a câștiga unul din cele 15 automobile Renault Clio Symbol, plus încă alte 2001 premii! Detalii în magazine. **

4$ Dialog Inedit
Oricum te uiți, este cel mai ieftin abonament GSM !

Ofertă Specială

Sagem 810 cu numai
590.000 lei***
doar la DASIMPEX
în limita stocului disponibil.

Iași - bd. Ștefan cel Mare și Sfânt nr.1(vis-a-vis de Apolonia) tel. 276.041
- complexul comercial "IULIUS CENTER" etaj 2, tel. 278.171
- incinta Tipografiei DOSOFTEI, tel. 233.066
- str. Păcurari, nr. 158, tel.257.673
Pașcani - Str. Stefan cel Mare, bloc A5, Tel.Fax: 032. 766.883
**Ofertă valabilă în perioada 27nov.-28 dec. 2000, pentru abonamentele cu minute incluse
*** inclusiv TVA, preț valabil pentru orice tip de abonament;

DASIMPEX
www.dasimpex.ro

CASE DE MARCAT

SAMSUNG
VEC
Program de gestiune
Cititoare COD BARE
Sisteme pt. RESTAURANT
CASE DE MARCAT FISCALE
GRATUIT SERVICE , FISCALIZARE tel:214112

REL SERVICE
CASE DE MARCAT FISCALE
AVIZATE DE MINISTERUL DE FINANTE
NOU! REDUCERI DE PRETURI !
*FACILITATI DE PLATA
*GRATUIT- instalare,instruire,fiscalizare
*SERVICE GARANTIE SI POSTGARANTIE
IAȘI, Șos. ARCU nr.12 Bl. Z 18
Tel/fax: 214190, Tel: 217244
NOU!

CASE DE MARCAT OMRON
AUTOMATE & ESPRESOARE SAECO
Vînzări prețuri de importator
Service de calitate
Piese de schimb Toata gama de aparate SAECO
ROMEURO SERVICE SRL
Tel./Fax:032-216893
Mob.: 094514443; 094787379

CASE DE MARCAT FISCALE
OPTIMUS - iC
PLATA IN RATE !
Se asigura :
- instalare, pregatire operator
- service gratuit in garantie
- service postgarantie
- consumabile
Avizate de Ministerul de Finante
Operare simpla (54 taste cu functii multiple)
Ergonomica (2 afisaje in limba romana)
Interfata seriala inclusa pt. Conectare la PC
7000 coduri de pret si 42 de raioane
QUARTZ MATRIX
Str. Theodor Pallady nr. 8
tel. 217.248, 217.258
qmatrix@xnet.ro

INITA
DISTRIBUITOR AUTORIZAT
UNITATE DE SERVICE ACREDITATĂ
CONSUMABILE
➢ CASE DE MARCAT FISCALE
➢ CÎNTARE ELECTRONICE
Tel/fax 032/131726
Iasi, str. Mitropolit Varlaam nr.5

Case de marcat fiscale
PARTNER, SFERA și OPTIMA
Case de marcat fiscale specializate pentru
RESTAURANTE și STAȚII DE BENZINĂ
Case de marcat fiscale
OPTIMA CU COMANDĂ DIRECT DIN CALCULATOR
ELCOSERV Tel./fax: 230205

Mora Electronics
mora Me electronics
CASE DE MARCAT SAPEL
pentru
✓ SUPERMARKET
✓ RESTAURANTE
✓ FARMACII
✓ REȚELE DE MAGAZINE
Iași, Str. Sărăriei, nr. 34; tel/fax: 032/212735, 278170
E-mail: mora@mail.dntis.ro

Alegerea perfecta pentru controlul vanzarilor !
CASE DE MARCAT FISCALE
OMRON®
✓ Avizate de Ministerul de Finante
✓ Pret scazut - inalta performanta
✓ 8-20 departamente
✓ 3900 - 15.000 PLU-uri
✓ conectare PC
✓ scanner cod de bare
+ sisteme de securitate
MOLID
Bd. Copou, nr. 3
telefon: 032-21.66.71
fax: 032-21.45.64
e-mail: molid@opsynet.com

DATECS
CASE DE MARCAT FISCALE
INCEPAND CU 187$
CANTARE ELECTRONICE
Log-Soft
Str. A. Panu, nr. 28
tel: 032/211130, 216359

AGENDA OMULUI DE AFACERI

ETNIS
Distribuitor Vaillant, Bosch și Viessman, vă oferă:
Centrale Vaillant
model nou
la prețuri mai mici
- Radiatoare de oțel, aluminiu și fontă
- Rezervoare gaze lichefiate "Shell"

AER CONDIȚIONAT
Proiectare, montaj și garanție 3 ani
Plata în 6 rate lunare
Iași - Str. N. Iorga 7D, bl. F5, tel. 032/230113, fax 032/232690, telemobil 094613246, 094554249

ROTHERM
Reprezentant FERROLI - CE
- Cazane și centrale termice
- Calorifere din aluminiu și fontă
- Echipamente condiționare și climatizare

Prețuri speciale pentru distribuitori
BONUS SURPRIZĂ
pentru fiecare centrală achiziționată
Vînzări en gros și en detail
PLATA ÎN RATE
Iași, Bd. T. Vladimirescu nr. 40 (Bucșinescu)
Tel/Fax: 032/175105, 272340, 093-243670

TOP SHOP
MOBILIER
- comercial
- pentru birouri
- mic mobilier, bucătării
- pentru restaurante, baruri etc.

Plata în rate !
Vopsitorie în cîmp electrostatic
Str. Ipsilanti nr. 19, tel. 032/113322, fax: 117116

ROMOLD TRADING IAȘI
vinde en gros
OUĂ PROASPETE CAL. I
Import direct Republica Moldova - Depozitul bd. Chimiei nr. 14
tel.: 032-212545, 233413, 136878

MIRFAN MOBILUX
Comercializează
- *mobilă sufragerie* • *holuri*
- *dormitoare* • *bucătării*
- *mic mobilier*

Plata în maxim 36 de rate lunare
Program luni - vineri: 9.00 - 19.00
sîmbătă: 9.00 - 13.00
Alexandru cel Bun
(vis-a-vis de alimentara Minerva)
tel. 032/152647

CENTRE PRELUARE ANUNȚURI MICA PUBLICITATE MONITORUL

VAMA VECHE - Gară
SC COMVINI SRL din Magazinul Vama Veche pune la dispoziție clienților
■ vopsele ■ sticlărie ■ papetărie ■ lustre ■ abajururi ■ haine piele ■ articole sport și pescărie ■ cosmetice ■ mobilă ■ aparatură electro-casnică ■ articole de uz gospodăresc
La prețuri avantajoase
Program: luni-vineri 8.00-20.00; sîmbătă 9.30-17.00; duminică 10.00-13.00
Str. Gării nr. 22, tel. /fax. 032/218236

DAS
Proiectare și execuție
VENTILAȚIE, CLIMATIZARE, ÎNCĂLZIRE, ELECTRICE, SANITARE, APĂ-CANAL
Service, garanție,
PLATA ÎN RATE !
Iași, str. Aurel Vlaicu 87,
Tel./Fax: 032-175.488, mobil 094/630.512

CASA DESIGN
Distribuitor:
Bosch, ACV Belgia, Saunier Duval Franța
- *Centrale termice pe gaz, motorină, electrice*
- *Radiatoare oțel, aluminiu*
- *Materiale pentru instalații*
- *Proiectare, execuție, service.*

Iași, Bd. T. Vladimirescu nr. 59,
Tel.: 032-174565, mobil 094-787234

P.S. INTEX S.A.
vă oferă prin **Magazinul Instalatorilor**
- Fitinguri multistrat
  Țeavă multistrat tip **HAKA** Ø16(1,5DEM+TVA); Ø18; Ø20; Ø26
- Robineți
- Accesorii și unelte pentru instalații
- Țevi și fitinguri cupru **Yorkshire**
- Radiatoare **Dunaferr**
- Centrale termice -
  - Preț 16.550:000 lei cu TVA

RATE!
Șos. Păcurari nr. 70, bl. 550 (lîngă R.A.R.)
Tel./Fax: 257866, 095-525146, 094-547099

TAGUS CONTOR
CASA PORTUGHEZĂ
ROBINETĂRIE
ACCESORII
FITINGURI
OBIECTE SANITARE
CENTRALE TERMICE
BOILERE
APOMETRE
ELECTRICE
ACCESORII DE BAIE
FERONERIE
MATERIALE DE CURĂȚIRE ȘI ÎNTREȚINERE
Șos. Nicolina "CUG", Bl. 968, parter
Telefon: 032/225268

ELECTRA
Lider național interfoane
INTERFOANE DE ACCES CU CARTELĂ
Plata în rate !
Blocuri, vile, sedii firmă
Bd. Chimiei nr. 8 (Poarta 2 CFS)
Tel. 233.126, luni-vineri:orele 8.00-15.00

EMI - Bd. Independenței
oferă
produse electrice, electrocasnice, electronice, chimice
Program: luni-vineri 8.00-19.00; sîmbătă 8.00-13.00
B-dul Independenței 19, bl. B1-5,
tel. 032/213352, tel/fax. 117530

YV
ALARME
- Recondiționări parbrize

Păcurari 92 (incinta Transmixt), tel: 259.690

RADIX SERVICE
comercializează și montează
- CONTOARE APĂ RECE ȘI CALDĂ
- BUCLE MĂSURĂ ENERGIE TERMICĂ
- CENTRALE TERMICE, CAZANE ȘI BOILERE

- Asigurăm servicii de calitate cu garanția echipamentelor și lucrărilor
- Plata în rate

Iași, I.C. Brătianu 20 (sens giratoriu Teatrul Național - intrare prin gang)
tel. 230676, 217590, fax: 230682.

GRUPUL DE FIRME ROMFIN
Tîmplărie din aluminiu
B-dul Copou nr. 4, Iași
tel.fax: 214 090

UTIL CASNIC
Distribuitor
FAIANȚĂ, GRESIE SANEX
- Adezivi, chituri, electrice, electrocasnice, uz casnic și gospodăresc, menaj
- Obiecte sanitare, feronerie

Magazinele din N. Iorga și str.Silvestru
233680, 137045 zilnic 9.00 - 16.00

ROMKUVERT
FIRMĂ ROMÂNO-GERMANĂ PRODUCĂTOARE DE
PLICURI
TOATE CODURILE EUROPENE
PREȚURI DE PRODUCĂTOR PRIN
SC CONEL SRL
DISTRIBUITOR UNIC ÎN ZONA MOLDOVEI
Iași, str. I.C. Brătianu 6,
tel./fax 210114, tel. 117227

ELECTRONIC RGQ - Alexandru
- **JALUZELE**
  (producător)
  - **orizontale** (aluminiu import)
  - **verticale** (mat. textil import)

Căutăm **agenți/distribuitori**
- ELECTRONICE - rate

Program: luni-vineri 9.00-19.00; sîmbătă 9.00-13.00
Bd. Al. cel Bun, bl. D3, parter, tel./fax 032/216739

INSTALAȚII SERVICE APOMETRU
Comercializează și montează:
- MICROCENTRALE TERMICE
- RADIATOARE TIP PANOU-PURMO
  -preț de importator-
- CONTOARE DE ENERGIE TERMICĂ
- APOMETRE INDIVIDUALE - ZENNER, NARVAL
- Fitinguri, baterii, boilere, căzi, accesorii și scule ROCAST

PREȚURI MINIME!
Iași, Calea Galății 5, bl. F3-A parter(fosta Alimentară)
tel.: 032 - 227.927

CARDINAL
Distribuitor RADIANT, BIASI
- Centrale termice
- Contoare apă rece și caldă
- Proiectare și execuție instalații sanitare, termice, apă-canal
- Service centrale termice

RATE în 12 - 24 luni !
Iași, str. Gr. Ureche 3, bl. W. Mărăcineanu, parter
tel.: 215.902

TRAX
CENTRALE TERMICE
AEROTERME ȘI CONVECTORI
ACCESORII INSTALAȚII DE ÎNCĂLZIRE
Distribuție, montaj, service
Iași, Splai Bahlui stg. 55B (clădirea CERTEX)
tel. 237.945, 092 516.130, 093 516.722

SC TREMOD DOBRE ȘI FIII SNC
cumpără
miere de albine

• polifloră	21.000 lei/kg
• tei	22.500 lei/kg
• salcîm	23.500 lei/kg

**livrare Ciucurova-Băicoi*
Tel./fax: 040-514.788; tel.: 044-268.288

EUROPA GROUP
DISTRIBUITOR AUTORIZAT BOSCH, KORADO
vînzări en gros, en detail
- centrale termice
- radiatoare
- climatizare
- fitinguri multistrat

PLATA ÎN RATE
Tel. 032-279300, 094-624399

AMANET - Tătărași
CORIOLAN AUR SMARALD
- comercializează bijuterii din aur
- repară bijuterii din aur

Asigură împrumuturi prietenești prin casele de amanet din:

Bd. N. Iorga 59	tel. 232001
str. I. Creangă 7 (Tătărași)	tel. 272494
Casa Cărții, parter	tel. 217460
Piața Unirii 6	tel. 116110
str. Carpați 14 (Nicolina)	tel. 227181

Premii trimestriale: 5.000.000 lei "Împrumuturi prietenești"

TOFAN GRUP
comercializează:
anvelope și camere auto
(produse de Danubiana și Victoria Florești)
Iași - Bd. Primăverii nr. 72 (lîngă Stația de Salvare)
tel. 032 - 251837, 236257

MELCRET FONOTERM
Tîmplărie din PVC și aluminiu cu TVA 0%
în condițiile ordinului Ministrului de Finanțe nr. 1026 din 20.07.2000
Bd. Poitiers nr. 14, tel. 231023

KUBITECH
comercializează
- Centrale termice Lamborghini (gaz, G.P.L., motorină)
- Ventilatoare, aeroterme și convectori
- Izolații Kaimannflex (saltele și tubulare)
- Camere frigorifice
- Consumabile pentru *tehnică de frig*

Șos. Păcurari nr. 55, bl. 548,
Tel./fax 257555, mobil 093-589935

S.C. INFROMEX
- ✓ *Agende, calendare, felicitări sezon personalizate sau nu*
- ✓ *Imprimerie textilă*
- ✓ *Producție publicitară în expresie serigrafică, și/sau tipografică*
- ✓ *Sacoșe festive pentru cadouri, personalizate sau nu.*

Str. Oancea nr. 10, bl. 354, parter
Tel.: 032-270737; 278210, mobil 093-709405
Prietenii trebuie să fie împreună totdeauna !

Oferta săptămînii: tehnică de calcul

Acum ai 89 de motive
să-ți cumperi un
EPSON Stylus COLOR 670:
costă doar 89 $ (Prețul nu include TVA)
Numai la ...
QUARTZ MATRIX
Computer Shop
Sediul central: Str. Theodor Pallady 8, Tel.: 217.248, 217.258, e-mail: qmatrix@xnet.ro
Magazin: Hala Centrala, etaj 1, Tel.: 219.543-int. 204

ECHIPAMENTE XEROX DIGITALE SI ANALOGICE, ALB-NEGRU SI COLOR
ECHIPAMENTE MULTIFUNCTIONALE, IMPRIMANTE LASER DE RETEA
COPIATOARE DE PLANSE, CONSUMABILE SI SERVICE
GIROS COMPANY
IASI, Sf. Lazăr 45, tel/fax 032-210.872, 237.820
e-mail: giros@mail.dntis.ro

REL Computer
ISO 9002
DEALER EPSON
CALCULATOARE
REȚELE
CONSUMABILE
Posibilități de rate !
Șos Arcu Nr.12, Tel: 032 - 214190

BIS
Tel./fax: 230.800
mobil: 094.585.718
Str. Stefan cel Mare (Galeriile comerciale)
U.C. Pentium 100/ 16-32 MB RAM/ IBM 100-130$

VECTRA SISTEMS
- → Încărcări cartușe: CANON; HP
- → Imprimante: CANON; HP
- → Consumabile: CANON; HP
- → Calculatoare; Componente calculatoare

Licență WINDOWS 98!
Tel/Fax: 032/27.64.58
e-mail: vectra@mail.dntis.ro

BAS Tel./Fax 032 253001
@Mail : bascomp@mail.dntis.ro
Distribuitor autorizat LEXMARK
Z11 : 1.770.000 lei
CJ 3200: 2.470.000 lei
Sisteme , componente PC
PENTIUM II 600 Mhz 575 USD
TVA inclus
K7 600 Mhz 650 USD

IMPACT
Calculatoare
K6 II 500 : 398 $
PII 500 : 430 $
K7 550 : 461 $
(Fara TVA)
Garantie 2 ani
Configuratii complete + multimedia
Canon BJC 1000 : 1.629.000 lei (Cu TVA)
Tel/Fax : 032- 217.600
Show Room : Cuza Voda 45

sistem complet
Pentium 133/16/850/14"D
360 DM
WarpNet
Str. Ștefan cel Mare nr. 51, bl. A2, sc.b, ap.1, Suceava
e-mail: dan@warpnet.ro, www.warpnet.ro
tel: 030-22.55.89 095 632142

Numai 14.099.000 lei
Procesor INTEL PII Mendocino 533 MHz
M/ B PcChips I810L AT / ATX Bus 100
HDD 7,4 Gb UDMA 66 Quantum, DIMM 32Mb PC 66OEM
Video AGP 4Mb on Board, Sound Card 3D PCI on Board
56K Fax Modem on Board, Ethernet Card 10/100 Mb on Board
FDD 1,44 Mb 3,5"", Minitower AT 200 W
Monitor 15"" SVGA digital RELYSYS, Keyboard Win95
Mouse + Pad Boxe 80 W TARGA
TVA inclus.
Garanție 24 luni pentru sistem și 36 luni pentru monitor.
Pentru plata cash la acest sistem beneficiați de
5 ORE DE ACCES GRATUIT LA ITERNET

7.100.000 lei
Pentium 200 MMX
HP Vectra XE
MB LPX, 3xISA, 3xPCI, 3xDIMM,2xUSB
32 Mb RAM SD RAM, Video Card 2 Mb, 2,1 Gb HDD
Network 10/100 MHz, Sound Card,
Monitor SVGA color 14' analog,
Tastatură & mouse
Garanție 12 luni. TVA inclus.
SECOND HAND

auto technic computers
B-dul Independenței, bl. B1-5, tel. 213101
B-dul Păcurari nr. 589 , tel. 219723, 219291

UNITRADE SYSTEMS
US UNITRADE SYSTEMS
CALCULATOARE ESCORT
IMPRIMANTE EPSON
COPIATOARE Konica
E-mail: unitrsys@mail.dntis.ro
Str. Anastasie Panu 13-15 (*Escort Land*), tel./fax: 032-218482
Str. Gării nr. 1 (sediu), tel./fax: 032-216412/413

INFOSERVICE
ISO 9002
Cyrix/300 - 333 MHz
AMD K6 2/450 -550 Mhz
AMD K 7 Athlon/600 -800 Mhz
PENTIUM II/466 -533 Mhz
PENTIUM III/ 500-800 Mhz
PLATA IN RATE SI LEASING
IMPRIMANTE: Canon, HP, Epson, Seikosha
COPIATOARE: Minolta, Canon
Sisteme:
Pentium 133 MHZ
32 MB,/ HDD 1.2 GB/MONITOR 15"D
CD-ROM/ Placă de sunet/keyb/mouse
PREȚ: 285 USD cu TVA inclus
Pentium 166 MHZ
32 MB,/ HDD 1.2 GB/MONITOR 15"D
CD-ROM/ Placă de sunet/keyb/mouse
PREȚ: 330 USD cu TVA inclus
Program de contabilitate(DEMO)-inclus
NOI VA OFERIM, DUMNEAVOASTRA ALEGEȚI !!
Bd. COPOU nr. 4 (Sub Camera de Comerț și Industrie Iași)
TEL./FAX: 211745/ 144718

le modèle
dealer autorizat COMPAQ
În rate sau leasing!
14.100.000 lei TVA inclus.
Pentium II Mendocino 433 MHz
- 32MB SDRAM PC100
- 10 GB HDD
- 4MB Video Card AGP
- 15" Digital Color Monitor
- Miditower ATX 230W

Oferim servicii Internet.
Sf. Lazăr 53, tel./fax 239003

DC DIRECT COMPUTER & POLITEH
Hardware & Software
IBM COMPAQ Siemens
Numai pentru cunoscători !
calitate
la cel mai mic preț

De la DX2/66/8MB RAM/170MB MONITOR VGA cal. I	- 1.375.000 lei
P100/16 MB RAM/1 GB MONITOR 14" (A) cal. II	- 3.400.000 lei
Pînă la P166/32 MB RAM/1.7 GB MONITOR 14" (A) cal. I	- 5.440.000 lei

Prețurile includ TVA. Pentru en-gros prețurile se negociază.
Iași, Calea Chișinăului 17, tel/fax 032 237115
e-mail: sales@direct-computer.ro

Canon
copiatoare
imprimante
faxuri
consumabile
service specializat
tel:214112

OFERTA EXCEPTIONALA !!!
- Service gratuit la orice copiator Minolta
- 7 ani de experiență
- Service mobil cu tel. și auto
- Promptitudine la solicitări (max. 2h)
- Seriozitate
- Cele mai mici prețuri la piese

Dacă doriți să reduceți drastic cheltuielile cu copiatorul din dotare, contactați-ne !!!
S.C. PIM SRL Șos. Ștefan cel Mare 11
tel./fax : 032.212740 mobil. 094.772277

IN LUMEA CALCULATOARELOR AVETI NEVOIE DE UN PRIETEN ! **LIVIUS**
Canon *Imprimanta perfectă pentru PC-ul tău!*
Jet de cerneală - 3 ANI GARANȚIE !
BJC-1000 color - 1.699.000 lei
BJC-2100 color - 2.299.000 lei
BJC-3000 color - 3.599.000 lei
Laser - 1 AN GARANȚIE !
LBP-800 - 7.999.000 lei
Prețurile prezentate includ TVA !
Livrare din stoc!
LIVIUS SRL IAȘI, str. Fătu 1A, tel/fax:032-11.59.22, 11.22.21, http://www.livius.ro, e-mail: livius@livius.ro

ZACH & SON
Magazin: str. Cuza Vodă 54,tel. 21.93.93, fax: 21.92.43

Cartuș HP 600	318.000 lei	Toner MITA DC 2055	180.200 lei
Cartuș HP 500	318.000 lei	Toner MITA DC 1605	180.200 lei
Cartuș CANON BC 02	265.000 lei	Toner MINOLTA EP 4300	137.800 lei
Cartuș CANON BC 20	424.000 lei	Toner CANON NP 1010	74.200 lei
Cartuș CANON BC 05	318.000 lei	Toner TOSHIBA BD 1350	183.380 lei

NOU!!!
ZACH & SON
Birou: Aleea Sadoveanu, nr. 2, tel: 219885

SHARP
- ☑ faxuri
- ☑ copiatoare
- ☑ consumabile

service specializat
☎ 225.180
Iași, str. Străpungere Silvestru nr. 9
elproma@necomm.ro

TakeNET
Vinzari calculatoare noi si second-hand
posibilitati de rate
Internet Café non-stop
scanari-listari
inscriptionari CD
SOS. ARCU NR.1 BL T3 Tel/Fax:032/258.214 email:takenet@mail.dntis.ro

ROMPERS GROUP
B-dul Independenței nr. 11-13, tel. 215860
vizavi de librăria ESCULAP
Navig@tor internet cafe
la cea mai mare viteză
MAGAZIN TEHNICĂ DE CALCUL
prețuri promoționale
importator direct

VREI UN
Canon
COPIATOR IEFTIN SI BUN ?!
Garantie 1 an . Service . Consumabile .
SUNA ACUM ! 214112

Inside
Tot ce inseamnă **CONSUMABILE ...**
la cel mai convenabil preț
HP, Epson, Canon
riboane
diskete, CD-uri
Sf. Lazăr 49, tel/fax: 216.940, 237.830

CARNETUL ZILEI

ROMANIA 1

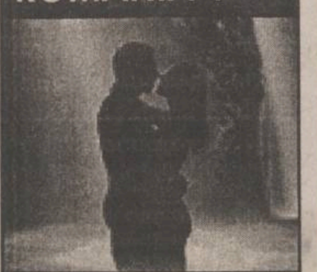

7,00 O vedetă populară (r)
7,50 Oameni ca noi
8,20 Woody, ciocănitoarea buclucaşă (d.a.), ep. 40, 41
9,10 Zorro, ep. 65, 66
10,00 Totul la vedere
13,00 Casa mea
13,30 Auto Club
14,00 Jurnalul de prînz
14,10 Arca Marinei
16,15 Felicity, ep. 16
17,00 Ora G. Afli cine, ce, cînd, unde, cum este la modă
18,00 Teleenciclopedia. Sfîntul Graal; Raţele; Istoria omenirii; Super-simţurile
19,00 Garantat 100%
20,00 Jurnal. Meteo
20,25 Sport
20,30 Surprize, surprize
22,30 Sînge albastru, ep. 1
23,20 Jurnalul de noapte
23,30 Noaptea cinefilului: *"Alesul din fotografie"* (SUA, 1995). Regia Kayo Katta. Cu: Yonki Kudoh, Akira Takayama,Tamlyn Tomita, Cary-Hiroyuki Tagawa, Toshiro Mifune.

TVR 2

7,00 Din goana trenului: Spania şi Estul Asiei (r)
7,55 La porţile dorului (r), partea I
8,40 Toţi împreună
9,25 Osia lumii. Transilvania şi iar Transilvania (III)
10,00 Gaşca (SUA, 1992). Regia Bruce Neibaur. Cu: Jason Johnson, Michael D.Westherred, Brandon Blaser, Jason Glenn.
11,30 Sally, vrăjitoarea (d.a.), ep. 33
12,00 Piatra magică, ep. 17
12,30 Trupa DP2 (magazin pentru tineret).
13,15 Veni, Video, Vici! Ritmuri latine: "Bosquito", "Colour Mix", "Fuego", "Latin Express"
14,00 Atlas
14,30 Ştiri
14,35 Animale dispărute (do)
15,30 Top TVR2
16,30 Parohia Dibley, ep. 9
17,00 Lumea de mîine
18,30 Telejurnal TVR 2
18,45 Televiziunea, dragostea mea!
19,45 Transilvania insolit (r)
20,20 NBA Action (magazin sportiv)
20,50 Jonathan Creek, ep. 3
21,45 Familia Porter, ep. 17
22,15 Ştiri
22,20 Teatru liric. "Oedip" de George Enescu.
1,00 TVM. Mesager

PRO TV

7,00 Dex, mascatul (d.a.), ep. 33
7,20 Freakazoid (d.a.), ep. 11
7,40 Căpitanul Simian (d.a.), ep. 4
8,00 Micii războinici, ep. 15
8,30 Gemenele, ep. 6
9,00 Liceul Madison, ep. 8,9
10,00 Bătălia pentru Terra, ep. 2
10,30 Poveşti cu surprize, ep. 11
11,15 Captivi în cartier, ep. 9
11,45 Bucătăria lui Radu
12,20 ProMotor
13,00 Ştirile Pro TV
13,10 Zero (r)
14,00 De ziua lui, Pro TV îţi face cinste!
14,30 Primii paşi, ep. 10
15,00 Hercule, ep. 108
15,45 Jake şi grăsanul, primul episod
16,30 Profashion
17,00 Miss World 2000
19,00 Ştirile Pro TV
19,30 Steaua ta norocoasă
22,00 *Judecătorul* (SF, SUA, 1995). Regia: Danny Cannon. Cu: Sylvester Stallone, Armand Assante, Diane Lane, Rob Schneider.
0,00 Millennium, ep. 7
1,00 Femei fierbinţi, ep. 3
1,45 Profashion (r)
2,15 Hercule (r)
3,00 Jake şi grăsanul (r)
3,45 Judecătorul (r)
5,30 Primii paşi (r)
6,00 Bucătăria lui Radu (r)
6,30 ProMotor (r)

ANTENA 1

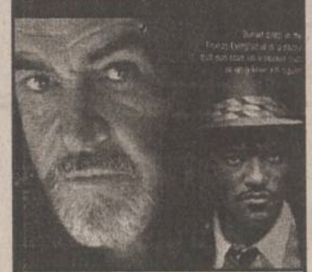

5,30 Învăţămintele lui Moise (miniserie, coproducţie, 1975). Regia: Gianfranco De Bosio. Cu: Burt Lancaster, Anthony Quayle, Irene Papas
7,30 Mari regizori - Spike Lee (do)
8,30 Seria Stan şi Bran: "Îngheţul"; "Consilieri sentimentali"
9,30 Mama, detectiv particular (s)
10,00 Casa de piatră
10,30 Roata de rezervă
11,00 Ultimul samaritean (r)
13,00 Viitorul începe azi, ep. 78
14,00 Pe aripile filmului
14,30 Divertis Go Show - Noiembrie Ultimul Show (r)
15,30 Fashion Club
16,00 Orient expres
18.00 Te voi iubi mereu, ep. 38
19,00 Observator
19,45 *Cauză dreaptă* (acţiune, SUA, 1995). Regia: Arne Glimcher. Cu: Sean Connery, Laurence Fishburne, Kate Capshaw
21,45 Observator
22,00 Nash Bridges, ep. 67
23,00 Moştenirea (acţiune, SUA, 1998). Regia: TJ Scott. Cu: David Hasselhoff, Donita Rose, Rod Steiger.
0,30 Plăceri secrete (thriller erotic, SUA, 1999). Cu: Kim Yates, Nicki Fritz, Rich Majeske
2,00 Cauză dreaptă (r)
4,00 Te voi iubi mereu (r)
5,00 Mama, detectiv particular (r)
5,30 Roata de rezervă (r)
6,00 Casa de piatră (r)

ACASA

6,30 Teleshoping
7,00 Ştirile de Acasă (r)
7,40 Acasă la bunica (r)
7,50 Căsuţa poveştilor (r)
8,15 Miracolul iubirii (r)
9,05 Dragoste şi putere (r)
9,30 Fiorella (r)
10,30 Luisa Fernanda(r)
11,20 Iubire fără limite (r)
12,10 Dragoste nebună (r)
13,00 Acasă la români
14,00 Căsuţa poveştilor: Hucklebbery Finn
14,30 Micul colonel (dramă, SUA, 1937). Regia: David Butler. Cu: Shirley Temple, Lionel Barrymore, Evelyn Venable, John Lodge
16,00 Căsuţa poveştilor: Huckleberry Finn
16,30 Miracolul iubirii
17,30 Dragoste şi putere
18,00 Fiorella
Vremea de acasă
19,00 Perry Mason: Modă fatală (poliţist, SUA, 1991). Regia: Christian Nyby II. Cu: Raymond Burr, Barbara Hale, William R Moses, Scott Baio, Robert Closkey
Căsuţa poveştilor: Dorinţele lui Willie
20,40 Poveste de Crăciun
21,35 Ramona
Vremea de acasă
22,30 Cinemateca de acasă: *"Vis de glorie"* (melodramă, SUA, 1944). Regia: Clarence Brown. Cu: Elizabeth Taylor, Michey Rooney, Donald Crips, Anne Revere
0,35 Dragoste şi putere (r)
1,00 Acasă la români (r)
Teleshoping

HBO

10,00 Franklin: Franklin şi imitatorul (d.a.)
10,30 Dragă, am micşorat copiii: O să-ţi dau o lecţie (s)
11,15 101 dalmaţieni (comedie, SUA, 1996). Regia: Stephen Herek. Cu: Glenn Close, Jeff Daniels, Joely Richardson
13,00 Turbo: Power Rangers (aventuri, SUA, 1997). Regia: Shuki Levy, David Winning. Cu: Jason David Frank, Catherine Sutherland
14,45 D-na Dalloway (romantic, SUA, 1997). Regia: Marleen Gorris. Cu: Vanessa Redgrave, Natasha McElhone
16,30 Noua dezordine mondială (acţiune, SUA, 1999), Regia: R.C. Spence. Cu: Rutger Hauer, Tara Fitzgerald
18,00 Gol puşcă (comedie, SUA, 1997). Regia: Peter Cattaneo. Cu: Robert Carlyle, Tom Wilkinson, Mark Addy, William Snape
19,30 Cinema 811
20,00 *Infanteria stelară* (SF, SUA, 1997). Regia: Paul Verhoeven. Cu: Casper Van Dien, Denise Richards, Patrick Muldoon
22,15 Palmetto (thriller, SUA, 1998). Regia: Volker Schlondorff. Cu: Woody Harrelson, Elisabeth Shue, Gina Gershon
0,15 În absenţa binelui (acţiune, SUA, 1999). Regia John Flynn. Cu: Stephen Baldwin, Tyne Daly, Frank Gerrish
2,00 O miză de milioane (acţiune, SUA, 1999). Regia: Louis Morneau. Cu: James Belushi, Michael Beach
3,30 Luna ucigaşă (acţiune, SUA, 1999). Regia: John Bradshaw. Cu: Penelope Ann Miller, Daniel Baldwin,

PRIMA

7,00 Program pentru copii
Caricatura zilei
10,00 Creaturi sălbatice (do)
11,00 Tradiţii
11,30 Sport Magazin
14,00 Motor
14,30 Exploziv
15,00 Joan şi Melissa (dramă, SUA, 1994). Regia: Oz Scott. Cu: Joan Rivers, Melissa Rivers, Dorothy Lyman.
17,00 Detectivi de elită, ep. 50
18,00 Focus
19,00 Real TV
19,30 Impact
Caricatura zilei
20,00 Vrei să fii miliardar?
21,00 Comisarul Rex (s)
22,00 Perechea potrivită
22,30 21 - popice, cărţi şi fete frumoase
23,00 Impact (r)
23,30 Detectivi de elită (r)
0,30 Sex cu Nadine
1,30 Dureri înnăbuşite (dramă, SUA, 1993). Regia: Linda Otto. Cu: Joana Kerns, Dina Merrill.
3,00 Focus (r)

TELEM'

10,00 Dimineţi cu ferestre deschide (magazin matinal)
12,00 Concert de prînz
13,00 Documentar
14,00 Desene animate: Trucuri pentru copii
15,00 Tînărul Harry Houdini (film artistic)
16,30 Documentar
17,00 Obiectivul săptămînii
19,00 Club "M" (divertisment)
20,00 Desene animate
20,30 Însemnat pentru moarte (acţiune)
22,00 Tele Obiectiv
22,30 Război particular (acţiune)
0,00 Film artistic

TV EUROPA NOVA

8,00 Film documentar: "Ludwig van Beethoven" ■ 10,00 Motor extrem ■ 10,45 Economic ABC (r) ■ 11,00 Derrick (r), ep. 59 ■ 12,00 Tentaţii (r) ■ 13,00 Ora unu a venit ■ 13,05 Week-end abc ■ 15,00 Club ABC ■ 15,30 Dreptul la apărare ■ 16,30 Lumea misterelor ■ 17,00 Nova antistres ■ 18,00 Pur şi simplu - dedicaţii muzicale ■ 18,30 Infonova ■ 19,00 Telejurnal ■ 19,45 Film documentar ■ 21,00 Derrick, ep. 60 ■ 22,00 Concert ■ 0,00 Rendez-vous la Tele 7 (r) ■ 1,00 Ora unu a venit (r) ■ 1,05 Lumea misterelor (r) ■ 1,45 Derrick (r), ep. 60 ■ 2,30 Telejurnal (r) ■ 3,00 Lumea în clipă 2000 (r) ■ 4,00 Week-end abc (r) ■ 6,30 Clipuri muzicale ■ 7,00 Tara spiriduşilor (r)

RADIO TRINITAS

6,00 Rugăciunea de dimineaţă ■ 6,15 Psalmi ■ 6,30 Imnuri ■ 7,30 Stiri ■ 7,35 Viaţa Cetăţii - Matinal ■ 8,30 Ştiri ■ 8,35 Cuvîntul care zideşte (Lectură biblică, Sinaxar, Cateheză, Exegeză) ■ 9,00 Sfînta Liturghie - transmisiune directă de la Catedrala Mitropolitană ■ 11,00 Vîrstele tinereţii (reluare) ■ 12.00 Cîntul bizantin, izvor de înălţare a sufletului ■ 12,30 Ştiri ■ 12,35 Muzică bizantină ■ 13,00 Concert de prînz - muzică clasică ■ 14.00 File de istorie (reluare) ■ 15.00 Muzică bisericească corală ■ 15.30 Actualitatea ieşeană- Emisiune informativă ■ 16,00 Vecernia - transmisiune directă de la Catedrala Mitropolitană ■ 17,30 Stiri ■ 17,35 Muzică cultă ■ 18,00 Muzică populară ■ 18,30 Meridiane culturale ■ 19,30 Stiri ■ 19,35 Poveşti ■ 20,00 De vorbă cu cei mici ■ 20,30 Actualitatea ieşeană - Sinteza zilei ■ 21,05 Cuvîntul care zideşte ■ 21,30 Iubirea aproapelui ■ 22,30 Mementă muzical ■ 23,30 Rugăciunea de seară ■ 0,00 Miezonoptica ■ 1,00 Armonii nocturne - Întîlnire cu eternitatea

RADIO IAŞI

6,00 Diminetile noastre
7,00 Radiojurnal Radio România Actualităţi
7,30 Diminetile noastre (continuare)
8,00 Buletin de ştiri
8,05 De drag şi de dor - muzică populară
8,30 Gînduri creştine
9,00 Buletin de ştiri
9,05 Matineu cu... cîntec
11,00 Caleidoscop muzical-sportiv
13,00 Radiojurnal Radio România Actualităţi
13,05 Dedicaţii muzicale
15,00 Milenium
16,00 Radiojurnal
16,15 La porţile dorului - muzică populară
16,30 Alegeri generale 2000
17,30 Sîmbătă cu prieteni
19,00 Radiojurnal Radio România Actualităţi
19,20 Agenda electorală
19,30 Top 10 România
21,00 Radiojurnal
21,15 Succese ale muzicii internationale

Radio CONTACT

06:00 -10:00 SUPER-WEEKEND - cu DIANA BESMECIUC, MARIUS VOICESCU si ANDU CAMPU Aici gasiti stiri de week-end, recomandari culturale, horoscop, dedicatii
10:00 -11:00 BATALIA HITURILOR- cu RAZVAN POPESCU
Emisiune concurs in direct cu ascultatorii; un jurnal din showbiz; stiri.
11:00 - 12:00 FABRICA DE HITURI - cu DOMINIQUE IANCU
Emisiune special conceputa pentru toti cei care vor din muzica ce e nou, ce e bun si ce o sa fie in top
12:00 -15:00 SUPER 50 - cu TONY TESIU
Clasamentul saptamanal al celor mai bune 50 de noutati muzicale, alcatuit pe baza scrisorilor primite de la ascultatori
15:00 - 18:30 WEEKEND IN DOI : TU SI NOI- cu SORIN MOCANU
Program de week-end cu muzica, concursuri, faptele neobisnuite ale saptamanii , concursul "recunoaste primul piesa romaneasca".
16:30 - 16:35 RETROSPECTIVA ECONOMICA
18:30 -19:00 CONTACT FILM - cu LIANA STANCIU
Prezentarea premierelor saptamanii, comentarii de specialitate , recomandari, interviuri,extrase din coloanele sonore ale filmelor
19:00 - 20:00 MUZICA SI DEDICATII LA 11.33.42
20:00 - 20:15 FANTA FIESTA - cu RALUCA MOIANU si ADRIAN POPESCU
20:15 - 22:00 CU LIANA...SEARA DE SEARA-cu LIANA STANCIU
22:00 -05:00 PANA MAINE DIMINEATA -cu DJ ARMAND
Program de discoteca ... la Radio Contact!

CONTACT STIRI: (buletine de stiri de aprox 4 min);
Din ora in ora , de la 06:30 la 22:30.
DIVERTIS RADIO BLITZ la 07:15, 15:15 si 18:15.

RADIO NORD - EST

7.00 În pat pîn' la doişpe
Emisiunea maraton de informaţii, muzică, divertisment şi concursuri
Realizator: Gabriel Avasiloaei
(8.00-8,30 BBC)
10.00 În rînd cu lumea
O emisiune despre curente la modă
Realizator: Octavian Tudorache
12,00 Top 20 Nord Est
Realizator: Octavian Tudorache
14.00 BBC: Buletinul de ştiri şi Actualitatea
14.30 Scurtă istorie
Realizator: Octavian Tudorache)
15.00 Clasic Top 20
Realizator: Sandi Leonties
18,00 BBC: Buletinul de ştiri şi Actualitatea
18,30 Scurtă istorie
Realizator: Octavian Tudorache
21,00 Surprise Party. Dedicaţii şi muzică de party, toată noaptea.
Realizator: Alexandru Minea

Oferta săptămînii: TELECOMUNICAŢII

Tec Telecom
Str. Ghica Vodă nr. 14, Iaşi, Tel/Fax: 032-232638, 233910, email: tectel@mail.dntis.ro
NOI SPUNEM ZERO DISTANŢELOR !
INSTALARE ŞI SERVICE
centrale telefonice | reţele structurate | alarme antiefracţie | sisteme video

dialog
Telefoane celulare la preturi excelente
A saptea luna abonament gratuit *
Cadou 1 husa sau un incarcator auto.
* pentru abonamente cu minute incluse
Tec Telecom Str. Ghica Voda nr. 14 Tel/Fax: 032-233910 , 032-232638

dialog 4$ *Fără TVA. DIALOG INEDIT
le modèle dealer autorizat
V. Alecsandri 11-12 tel/fax 032 211664
Sf. Lazăr 53 tel/fax 032 239003
Alcatel db OneTouch Max 975.000 lei*
O lună gratuită pentru abonamentele cu minute incluse.Conectare gratuită.
*Pret cu TVA valabil pentru conectare.

dialog
La DarDialog ninge cu daruri!
15 Renault Clio Simbol plus 2001 alte daruri
EUROTEL 2000
BOSCH 509 db
MOTOROLA m 3688
MITSUBISHI TRIUM
SAGEM RC 810
9$*
Inclusiv pentru abonamentul de 4 $!
Aboneaza-te repede! Sansele tale de cistig cresc incontinuu!
IASI, B-DUL INDEPENDENTEI, BL. B 1-5, TEL/FAX: 032.259.429
*Fara TVA.Stoc limitat
**Oferta Dialog este valabila pt. D50-D1000

LA EUROBIT
VORBA DULCE MULTE ADUCE!
Abonează-te la CONNEX prin EuroBIT şi ai multe de câştigat!
Mitsubishi MARS WAP 19$*
NOKIA 5110 3$*
Câştigi pe loc multe premii surpriză în magazine şi în plus eşti înscris la tragerea la sorţi pentru
marele premiu cu multe zero-uri:
25.000.000 lei!**
Împreună cu oferta CONNEX 1 - 31 decembrie:
Noul abonament promoţional CONNEX Cent sau 50% reducere la abonament timp de 3 luni pentru oricare dintre celelalte abonamente CONNEX.
Iaşi, Str. Cloşca, nr. 6 (Complex Comercial Ştefan cel Mare)
Tel-Fax: 213.752, 216.753, 092-358.006
EuroBIT
EXPERT CENTER
*Preţ fără TVA. Oferta este valabilă numai prin conectare la reţeaua CONNEX în limita stocului disponibil.

Toamna cad...PRETURILE !
03 noiembrie - 30 noiembrie
Mitsubishi Trium Astral 5$*
Oferta CONNEX
Primesti 50 % reducere la abonament timp de 3 luni si o cartela reincarcabila Kamarad*) cadou
Str A Panu, nr 28, tel 032/211130, 092/376367
Log-Soft
dealer autorizat CONNEX
*)Contine un credit initial de 1$.Activarea cartelei pana la data de 8 dec. atrage primirea unui credit suplimentar de 4$
* Pret fara TVA. In limita stocului si numai cu conectare la reteaua CONNEX.

dialog
PRETURI EXCEPTIONALE !!!
A şaptea lună de abonament gratuită pentru abonamentele cu minute incluse D50-D100
Telefoane la 16$ * fără TVA şi cu plata in rate
ABONAMENT LUNAR *4$
Sistem propriu de rate Girexim
Gavril Muzicescu 7A, parter, tel: 215981; Independenţei D1, tel: 111257; program: 10-19, sîmbăta: 9-13

dialog
ALCATEL 34$
Media Invest
Iasi, Hotel Continental, tel. 218.427
incinta fost RC STAR, tel. 210.642
TOMBOLA CU PREMII
* la abonamente cu minute incluse
NOKIA 69$
Telefoane de la 20$
4$ DIALOG INEDIT

dialog
Telefoane de la 14$*
• perioadă minimă de abonament : 6 luni !!!
• abonament minim 4$/lună
* fără TVA, în limita stocului disponibil
Amateos în dialog permanent cu Dvs. !
Str. C. Negri 62, tel. 094-644667, 032-212697

Log-Soft Str. A. Panu, 28, tel.032-211130
MOTOROLA
STATII RADIO
-leasing si rate-
YAESU Authorised Dealer

dialog
NINGE cu daruri
FII PE FAZĂ
Abonează-te la Dialog în perioada 27.11-28.12.2000
şi poţi câştiga 15 RENAULT Clio Symbol plus 2001 alte daruri!
În plus la fiecare conectare vei primi un bonus: o husă sau un încărcător auto oferit de
S.C. LOCADO COM S.R.L.
IASI, B-DUL INDEPENDENTEI NR. 27, TEL:214259
Oferta valabilă pentru abonamentele cu minute incluse

Distribuitor Autorizat dialog
GIROS COMPANY
IASI str. Sf. Lazar nr. 45
tel. 032-210872, 237820
HIRLAU str. Stefan Cel Mare nr. 20
tel. 032-720081
SOLUTIA COMUNICARII PERFECTE
Aboneaza-te la dialog si poti castiga unul din premiile:
15 RENAULT Clio
1001 telefoane mobile ALCATEL
1000 televizoare LG

dialog
HALLEY
MOTOROLA M3888
671.500*
Str. Stefan cel Mare si Sfant, nr.13, vis-a-vis de Casa Modei
telefon: 032-276004
Bulevardul Independentei, nr.1-5, in incinta FARMAVET
telefon: 032-278180

Oferta sărbătorilor
28 noiembrie - 31 decembrie
Mitsubishi Trium 0,03 $*
NOKIA 5110 9 $*
• Noul abonament promoţional CONNEX Cent sau 50% reducere la abonament, timp de 3 luni pentru oricare dintre celelalte abonamente CONNEX
Drepturi de autor © 2000. Nokia Mobile Phones. Toate repturile rezervate.
* Preţurile nu includ TVA. Ofertă este valabilă numai cu conectare la reţeaua Connex, în limita stocului disponibil
COMAT Sos. Păcurari 589 (fostul Coleus) Tel./fax: 162.279, mobil 093.259852
Bd. Stefan cel Mare 8, parter, tel./fax 211.790, mobil 092. 262123
dealer autorizat CONNEX

BOMBA

Monstra de gîndire

Vadim s-a jucat cu rima-n nisip

„Elena Ceaușescu, omul ce întruchipează pe vecie
Femeia acestei nații atît de plină de virtuți,
Mîndrie, cinste, frumusețe și monument de hărnicie,
Pentru acestea toate, iată, îți vine dreapta a țării sărut,
E mamă plină de iubire și om politic cu renume
Și e savantul pentru care nici o izbîndă nu e grea
Ea duce faima științei noastre și a țării în întreaga lume
Iar patria o proslăvește și se mîndrește azi cu ea.
Această nobilă plămadă e un destin și-o conștiință
Tovarășă e de o viață eroului național
Iar existența lor de luptă - o glorioasă biruință
Pe drumul răscolit de patimi sub arcul țării triumfal,
În tot ce face ea aduce un spor de cinste și candoare,
Un înțelept și un fluviu de-omenie
Pecetea ei de puritate se simte-n fiece lucrare
Pe unde calcă cresc izvoare și macii îi înfloresc sub pași".

De unde reiese că Vadim Corneliu Tudor nici măcar de poet nu-i bun, versurile sale, chiar și închinate sinistrei soții ale odiosului dictator, sînt șchioape și put a ciorapi soioși și a poezie de preșcolar beat, plus că rima seamănă cu aia din distihul „Foaie verde barabulă, stau în apă pîn' la burtă". Cuvîntul „virtuți" (căruia i-am da noi o rimă, da' zice lumea că scriem porcărele) rimează cu „sărut" la fel de tare cum rimează „abajur" cu „fund" sau „Vadim" cu „sănătos".

Nu semnez, că a zis Vadim că mă omoară de viu

Nu e de glumă

Dalbe voturi și mitralieru-i ler

Dacă lași pușca și muniția pe mîna unui flăcău picat în societate de la coada bălegoasă a vacii, acesta fuge cu ele din postul de sentinelă și trage cu mitraliera în vrăbii. Dacă dai calculatoare Pentium membrilor tribului Buru-Buru de prin părțile Polineziei, aceștia ori vor sparge nuci de cocos cu ele, ori le vor aduce, zilnic, jertfe umane. În fine, dacă dai buletine de vot tuturor românilor, aceștia se șterg la cur cu ele.

Democrația, în fond și la urma urmei, nu poate fi dată oricui fără mod de întrebuințare explicit, ca pe cutiile de detergent; altfel, utilizatorul e tentat s-o toarne pînă și în ciorbă, pe post de condiment.

Copiii nu sînt lăsați, de obicei, să se joace cu cuie în priză, la apă, gaz sau cu chibriturile, deoarece se curentează, fac inundație, se asfixiază sau efectuează pipi în pat. Nu li se dă voie, pînă la o anumită vîrstă și un anumit grad de înțelegere, nici să umble pe la butoane la televizor, radio sau cuptorul cu micro-unde (în care, de altfel, toți sînt tentați să înghesuie pisica).

Ei, din același motiv, democrația nu trebuie dată, deocamdată, românilor, ea reprezentînd un dumicat mult prea mare pentru matele lor deprinse cu salamul cu soia plus tacîmurile și adidașii prerevoluționari. Sărind să muște din ea, românul ori se îneacă, tușește și dă la rațe, ori se sufocă și repauzează, ori, dacă o înghite, n-o digeră bine și dă cufureala în el.

Democrație înseamnă, printre altele, egalitate în drepturi. O egalitate jignitoare, la urma urmei, deoarece academicianul atîrnă în balanță exact cît un băiet de băiet de cartier, proaspăt absolvent „magna cum laudae" de școală profesională - secția „lăcătușerie-pilit" - stîlp de discoteci și înrăit consumator de manele. Sau cu orice fufuță mai înălțată în ochii lumii (de cînd au apărut papucii cu talpă groasă tip „bucuria piticului"), telenoveliacă fanatică și viitoare bună gospodină și autoare de tocănițe economice pe bază de rîntaș.

Ei, așa cum, din păcate, s-a văzut, opinia lor contează, în fond. Pentru că - aș cita din „Alexandru Lăpușneanu" - ei „sînt, dar mulți".

Și Corneliu Vadim Tudor este adversar al democrației, dar asta nu-l face egal cu subsemnatul.

Subsemnatul

DECÎT DESPRE TURUL DOI

Test Bomba

Votul dumneavoastră a folosit sau nu?

Acest program poate fi citit doar de către adulții cu măcar 0 la sută minte. Cei care au cavitatea cerebrală plină de vid stelar și l-au votat pe Vadim, mai bine să facă o tablă, în maieu, pe balcon, decît să silabisească acest text, care cuprinde litere, de neînțeles pentru respectivii...

Acum știm ce ați votat și știm, așadar, că nu sînteți altceva decît un gîndăcel strivit, situat sub papucul soacrei dvs, mare amatoare de telenovele, integrame și checuri economice plus rîntașuri. Știm că respectiva „Ciuma casei" v-a prostit și pe dumneavoastră, v-a vrăjit, v-a făcut să vă comportați în cabina de votare sub influența ochilor săi injectați. Testul nostru își schimbă, din acest motiv, structura, prezentînd, care vra să zică, ceva, altfel:

1) Soacra dvs. a votat cu Vadim. Cum ați omorît-o?

a), b), c)

d) Este o femeie de treabă, bună parteneră de table și dezlegătoare asiduă de integrame. Plus că Vadim este un pacifist și nu ar da cu un ziar făcut sul într-o muscă. Mai ales în Mona Muscă, ex-deputat PNL.

Ca un fel de concluzie,... dar, dacă iese Vadim, ce rost mai are? Dacă nu iese, mai facem teste, începînd cu data viitoare...

Roger Vadim

File din jurnalul elevului Nelu

Cum s-a făcut de-a votat elevul Nelu

ieu m-ă chiamă nelu care snt ielev de școlă care am făcut majoratu da sînt tot în cls antîea fincă am rămas ripetent odată. fincă mea zis părinți mei că mă nelule oi fi tu prost și andicapat la cap ct încape da majoratu navem cum să ten pedicăm săl înplinești că din partea noastră nici măcar cinci ani n-ai fi înplinit da tea auzit sectoristu cum sberai cîn țeam pus punga pe fată și tea scăpat de taicătu care la amendat ptr disturbarea liniști publice de la răcnitele tale. uite daia am crescut mare șii frumos și de Ștept care a-m șii drept de vot și daia mam dus la secțe să votex. Acolo mea dat niște îrtii înpăturite cu desene pe ele care eu lea-m făcut coarne șii mustăț pe la simboalele ilectorale și mea mai dat și o ștanpilă ca să ștanpulez cu ia care nici acu nu m-i sa dus urmele dupe mîni șii frunte și crecă nici dupe hîrtia care am ștanpilat pe Vadim cornel că mia plăcut desenu cu o păsărică pe el și daia lam ales. nu ștu cea mai eșit dupaea da am înțeles că scandal mai ales că cîn am plecat am loat cu eu și cutia cu hîrti în ia fincă navea ai mei higenică. am aozit ca zis de eu pe la ziare cum că din caoza lu eu a eșit ăla da eu mam amozat mai ales cu ștanpila caream puso pînă șii pe pikinezu lui tante giorgescu de la partel și cu boletinurile de vot că ese din ele avionuri de hrtie tare bune și mai ales poște ptr. pus la piceoare cîn merg în tabără cu colegi mei;

nelu, ielev de școlă cu drpt de vot

❖ PULS ❖ PULS ❖ PULS ❖ PULS ❖

Comentariul săptămînii cu Archie Tănase

Păi care va să zică așa: Partidul România Mare iese pe locul doi în alegeri, de unde ar trebui să deducem căci sentimentul național ți-ar cam fi puternic. Și mai puternic decît oriunde ar fi în Ardeal, unde, nu-i așa, peremeul cu Vadimul lui cu tot s-au cocoțat în frunte. (Și totuși se zice că în Ardeal oamenii ar fi mai bogați, deci mai sătui, așa că n-avea rost să pună ștampila taman pe găină. Mă rog.) Păi la așa o iubire de patrie ar fi trebuit ca ieri, la Alba Iulia, să fie omor de oameni. Omor și de Vadim, de altfel, după cum avertiza chiar el poporul zilele trecute. Și cînd colo, nimic, canci, sufletul și așa mai departe. Doar la slujbă s-a strîns o mînă de oameni. Să fi trecut deja votanții lui Vadim la baptism?

Jurnal de balamuc

Din amintirile infirmierului Vasilică

Luni. Dimineața, Ștefan cel Mare i-a turnat suc în cap lui Eminescu, care a făcut criză. Dacă nu eram prin zonă, domnitorul moldovean avea capul spart a treia oară luna asta. După injecție, poetul s-a potolit și a jucat table cu Mihai Viteazu pînă la cină. Ștefan cel Mare s-a ținut în continuare de glume proaste, jucînd fotbal cu proteza lui Ilie, cel care a inventat focul, apoi i-a pus piedică lui Napoleon, cînd venea de la closet.

Marți. Nu găseam ziarul; l-am descoperit mai tîrziu, coif pe capul lui Corneliu Vadim. Acesta se urcase pe burlan și răcnea că de-acum e împărat din dinastia Tudor și conduce țara cum vrea. Ceilalți din salon l-au votat, iar Hanibal Stanciu l-a felicitat și l-a pupat. Aștept să dea drumul la apă, să le fac niște dușuri reci. Deocamdată, Stanciu face măsurători prin curtea spitalului, cu un echer și o riglă, să vadă exact pe unde va trece canalul. Napoleon s-a bătut la dușuri cu Ștefan cel Mare, pe motiv de furat prosopul și săpunul, apoi i-a furat guma de mestecat moșului ăluia, care a inventat perpetuum mobile. Seara, în dormitor, cineva l-a bătut pe Împăratul Tudor cu pătura în cap. Dacă aflu cine, îi fac foaie de externare.

Miercuri. Nimic. Am avut apă și am dat tare la furtun, așa că i-am calmat și pe Dolănescu și pe ăla din salonul patru, care cîntă la fluierice de nu pot colegii să doarmă de răul lui. După-amiază, băieții au inventat un joc nou, „de-a Parlamentul". Ca să-i despart am avut nevoie de mai mulți colegi, altminteri se omorau, dracu, între ei. Va urma.

Vasilică

Datini la noi, ca puricii pe cotoi

Motanul din vecini, alegător obiectiv

Ziua de Sfîntul Andrei, cel care a lăsat șoferilor din întreaga lume crucea sa, vestind apropierea de o cale ferată, a fost sărbătorită cu mai puțin de jumătate de gură de către românii care au mai avut chef de chef, după rezultatele alegerilor. Aceștia au uns cu usturoi tocurile ușilor și ferestrelor, ca să nu pătrundă strigoii înăuntru, ceea ce n-a rezolvat mai nimic; dacă alegerile ar fi picat după Sfîntul Andrei, iar secțiile de votare ar fi mirosit a usturoi, poate că nu s-ar mai fi întîmplat ceea ce s-a întîmplat.

Am aflat, în urma discuției cu o babă, păstrătoare seculară a datinei, cum că, de Sfîntul Andrei, fetele pe care le arde pipota după măritiș își pot afla alesul conform unui algoritm mai credibil, oricum, decît cel electoral. Mai exact, prin părțile Moldovei, se efectuează trei colțunași, botezați fiecare cu numele cîte unuia dintre băieții cei mai rîvniți de prin respectiva comunitate rurală. Pentru o alegere obiectivă este folosit liberul arbitru, mai exact prima mîță întîlnită pe uliță, care este chemată și poftită la ospăț. Numele colțunașului extras de pisică de pe scîndura electorală va fi cel al flăcăului care își va uni destinele cu domnița fabricantă de delicatese.

Pentru a nu se mai cheltui alte sume importante pentru alte alegeri cu rezultat dezastruos, tare bănuim că de data asta s-a recurs la fabricarea de colțunași naționali: PDSR, PRM, CDR (colțunaș mai mic, dat cu piper, să nu intre în alegeri), PNL, UDMR etc. Ce alege mîța, așa să-i fie românului.

Se pare însă că, de data asta, colțunașul PRM a fost dat cu spray cu aromă de șoarece, iar mîța, ca orice mîță, a ales mîncarea. Dumneavoastră, mîță să fiți, n-ați alege defel integrarea în NATO sau UE, atîta vreme cît aburii de șoarece proaspăt vă gîdilă nările...

Pentru prezidențiale s-a ales tot pe stilul tradițional al colțunașului. A venit o mîță, dar a fost fugărită de un cîine. Cîinele a fugit, speriindu-se de o capră. Și capra a plecat, împușcată (dacă era țap, ar fi fost împușcată și la propriu), deoarece au venit un bou și-o vacă. Această pereche a ales, pînă la urmă, molfăind îndelung colțunașii favoriți. Alegerea a fost, așadar, făcută.

De un bou și o vacă.

Avantajele lui Nelu

Ghiță-al mamii prost, bun odor la urne-ai fost

Doina Cornea votează cu Iliescu. Ticu Dumitrescu votează cu Ion Iliescu. Petre Roman votează tot cu Iliescu, precum Isărescu și Stolojan. Ana Blandiana, așijderi. Marian Munteanu și-a făcut din Ion Iliescu o adevărată țintă pentru votul din 10 decembrie. Întocmai ca și Gabriel Liiceanu, cei de la Bombă, împreună cu alte mari personalități, vor vota cu Iliescu...

Păcatul ereditar

B.C.U. „M. EMINESCU" IAŞI
PECU

Pe 11 Decembrie
S.C. ANTIBIOTICE S.A.
ANIVERSEAZĂ
45 ANI DE ACTIVITATE
citeşte în pagina 3

CITIŢI ÎN PAGINA 2A
Rezultatele şi cîştigătorii la LOTO şi BINGO

PAGINA 2A
Cascadorii cu un microbuz

Ziarul care stă de vorbă cu oamenii

Nr. 287 (2878)
16 PAGINI
3500 LEI

Publicaţie a Grupului de Media Monitorul – Curentul

Monitorul

LUNI, 4 decembrie 2000

Înainte de a anunţa Poliţia, Salvarea sau Pompierii, sunaţi la MONITORUL 271.271

www.monitorul.ro

Masacru: trei copii au fost desfiguraţi

Dumitru Buturel, una dintre victime, este internat la Neurochirurgie

Dr. Umbrărescu: „I-am dat morfină ca să poată suporta durerea"

Dr. Streltov: „Urmează să-l operăm şi noi"

■ *„Parcă erau aduşi de la război. Florin Doroftei avea braţul sfîrtecat şi era în şoc hemoragic. Ne-a umplut ambulanţa de sînge", spune medicul de la Salvare*

Cîmpul de la marginea satului Cosîngeni (lîngă Podu-Iloaiei) s-a înroşit vineri de sîngele nevinovat a trei copii, devenind scena unui adevărat masacru. Un obuz de 10 kilograme şi lung de un metru a explodat pe un cîmp de la marginea satului după ce puştanii i-au dat foc. Cei trei adolescenţi au fost aspru pedepsiţi pentru joaca lor: ***Dumitru Buturel*** (12 ani) are o fractură de craniu, ***Ion Buturel*** (17 ani) şi-a lăsat cîteva degete pe „cîmpul de luptă", iar braţul lui ***Florin Doroftei*** (18 ani) a fost efectiv sfîrtecat.

Bomba ucigaşă a fost scoasă din pămînt vineri dimineaţă de un ţăran din satul Cosîngeni. ***Gheorghe Bălan*** a descoperit obuzul în timp ce săpa o groapă pentru WC. Vestea a făcut înconjurul satului în cîteva minute, uimindu-i pe toţi. Vecinii săi, familia Buturel, s-au oferit să-l ajute să transporte obuzul cu căruţa la groapa de gunoi de la marginea satului. Zis şi făcut. Cei doi fraţi, Dumitru şi Ion, au contribuit şi ei la îndepărtarea pericolului de comunitate. Atraşi de „noua jucărie", cei doi, împreună cu prietenul lor Florin Doroftei, au cărat bomba în apropierea pădurii cu gîndul să-i dea foc ca să vadă şi în realitate, nu numai la televizor, focuri de artificii. ***„Am vrut să vedem cum explodează, ca la artificii. Nu ne-am gîndit că facem un lucru rău, ci că ne jucăm"***, ne-a spus Dumitru Buturel, zis ***„Mugurel"***. Cei trei băieţi au adus lemne din pădure, le-au clădit peste obuz şi apoi au dat foc. Obuzul a explodat imediat, aruncîndu-i pe toţi trei la pămînt. S-au auzit urlete groaznice de durere şi pămîntul s-a înroşit de sînge. **(Alina TITEI)**

Continuare în pagina 2A

Clovnii lui Vadim

Să presupunem că preşedintele PRM, ***Corneliu Vadim Tudor,*** cîştigă întrecerea din al doilea tur al alegerilor prezidenţiale. Cum, în această eventualitate, PDSR a anunţat că se retrage în opoziţie, PRM ar fi în situaţia de a forma guvernul. ***„Cu ce oameni?"*** - aceasta este marea întrebare. Care ar fi miniştrii lui Vadim Tudor? ***Dumitru Dragomir,*** barbugiul arestat înainte de 1989, proprietarul de acum al celei mai mizerabile reviste din România? ***Valentin Vasilescu***, contrabandistul arestat în afacerea Ţigareta II? Securiştii ***Ilie Merce, Sever Meşca***? Fostul secretar cu propaganda din PCR ***Corneliu Ciontu***? „Haidamacul" ***Anghel Stanciu***?

În pagina 4A citiţi o prezentare a oamenilor pe care se bazează Vadim Tudor în PRM

azi

Meteo: Vremea va fi predominant frumoasă, cu cerul variabil pînă la senin. Temperatura aerului va înregistra valori maxime cuprinse între 0° şi 4° C, iar minimele vor oscila între -5° şi 1° C.

Clona Britney: Cercetătorii care au clonat-o pe oaia Dolly au repetat operaţiunea pe o găină, a cărei menire va fi să producă ouă anti-cancerigene. **7A**

Tur de forţă: Timp de două luni pe an, chirurgii nu ies din sala de operaţie. Aceasta înseamnă că cel puţin şase ore pe zi sînt ocupaţi cu intervenţiile chirurgicale. **3A**

Marocan după gratii: Un marocan dornic de fetiţe a ajuns la puşcărie. El a fost condamnat pentru perversiuni sexuale. **3A**

A trecut hopul: Grupul Bayindir afirmă că nivelul lichidităţilor la BTR a revenit la normal. Turcii au vîndut mai multe active pentru a furniza fonduri băncii din România. **5A**

Au fost arestaţi doi taximetrişti acuzaţi că au furat un Ford

■ ***poliţiştii ieşeni spun că ei au dezmembrat maşina şi au vîndut o parte din piese***

Poliţiştii ieşeni au băgat sîmbătă după gratii doi hoţi de maşini. ***Florin Sale*** (28 ani) şi ***Ioan Scorţanu*** (28 ani), ambii taximetrişti din Iaşi, sînt bănuiţi de poliţişti că au furat autoturismul marca Ford Escort cu numărul de înmatriculare IS 02 LJR, proprietatea lui ***Constantin Anton.*** Maşina, evaluată la 80 de milioane lei, a fost furată în noaptea dinspre 26 spre 27 noiembrie, din faţa locuinţei lui Constantin Anton. Conform poliţiştilor ieşeni, cei doi taximetrişti au dezmembrat parţial Fordul furat şi au vîndut o parte din piesele rezultate. După ce au fost prinşi, Sale şi Scorţanu le-au spus poliţiştilor de la compartimentul „Furturi auto" din cadrul Inspectoratului de Poliţie al Judeţului Iaşi unde se află maşina. **(Radu B.)**

Continuare în pagina 2A

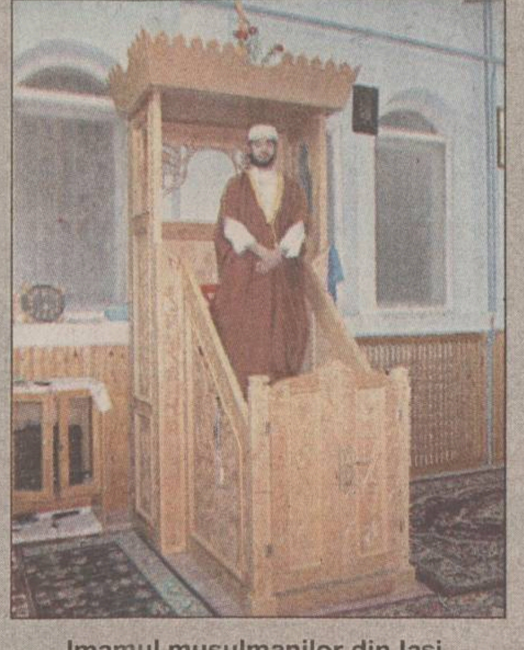

Imamul musulmanilor din Iaşi, Mohammad Eddama

Musulmanii din Iaşi bat la porţile Raiului

■ ei se roagă de trei ori pe zi, nu mănîncă şi nu beau nimic de la răsăritul şi pînă la apusul soarelui

Citiţi articolul din pagina 2A

Călătoria cu trenul s-a scumpit cu 7,6%

Călătoria cu trenul costă, începînd cu 1 decembrie, în medie cu 7,6% mai mult, ca urmare a intrării în vigoare a deciziei CFR Călători de a majora tarifele. Măsura a avut în vedere acoperirea influenţelor rezultate din creşterea inflaţiei din ultimele trei luni, a declarat ***Valentin Bota,*** directorul general al Societăţii Naţionale de Transport Feroviar de Călători. Ultimele majorări ale tarifelor societăţii de transport feroviar de călători au avut loc la începutul lunilor iulie (cu 8,6%), respectiv septembrie (7,2%). Tarifele practicate de societatea de transport feroviar de marfă au fost majorate cu 25% de la 1 octombrie.

Sărbătoare la Sofia, derută la Bucureşti

■ ***reacţii după decizia luată vineri de oficialii UE privind regimul vizelor pentru România şi Bulgaria***

Amînarea ridicării regimului de vize impus de Uniunea Europeană românilor este văzută diferit în ţară, în funcţie de partidul din care priveşti. Şeful MAE, ***Petre Roman,*** este de părere că ***„decizia UE este satisfăcătoare"***, în timp ce ***Ion Iliescu*** crede că ***„pe români îi interesează mai puţin problema vizelor"***. O cu totul altă opinie are premierul desemnat de PDSR, ***Adrian Năstase,*** care a criticat „formula deranjantă" adoptată de UE. ***Marko Bela*** spune însă că ***„decizia UE se datorează ascensiunii naţionalismului"***. În timp ce în România decizia UE este întoarsă pe toate părţile, în Bulgaria s-a sărbătorit inclusiv pe străzi. ***„Pentru cetăţenii bulgari, Zidul Berlinului a început să cadă astăzi"***, a declarat preşedintele ***Petăr Stoianov***.

Amănunte în pagina 8A

Clinton ne atrage discret atenţia

Preşedintele american, Bill Clinton, a afirmat, într-un mesaj adresat cu ocazia Zilei Naţionale a României, că Parteneriatul Strategic are la bază „angajamentul ferm pentru democraţie, protejarea drepturilor minorităţilor şi respectarea legii". Prezentăm în continuare textul mesajului:

„Calde felicitări românilor americani din întreaga ţară, care celebrează Ziua Naţională a României. Românii americani pot fi mîndri şi de eforturile lor de consolidare a prieteniei dintre popoarele Statelor Unite şi României. Acest an marchează cea de-a zecea aniversare de la începutul tranziţiei către democraţie a României şi merită amintit că Parteneriatul nostru Strategic cu România are la bază angajamentul ferm pentru democraţie, protejarea drepturilor minorităţilor şi respectarea legii. Din propria experienţă, americanii ştiu că, deşi primul gust al libertăţii poate fi cel mai dulce, adevărata muncă de construcţie a unei societăţi democratice şi a economiei de piaţă vine în anii următori. Românii americani vor continua să joace un rol important în sprijinirea poporului României pentru a-şi consolida reformele economice şi instituţiile democratice".

Reţeta succesului unei secretare

■ Dana Buceag, secretara şefă de la UMF, îşi ridică o vilă în centrul Iaşului ■ performanţa a realizat-o din salariul de bugetar, din economii personale şi cu ajutor de la nişte verişori din Italia ■ Citiţi articolul din pagina 3A

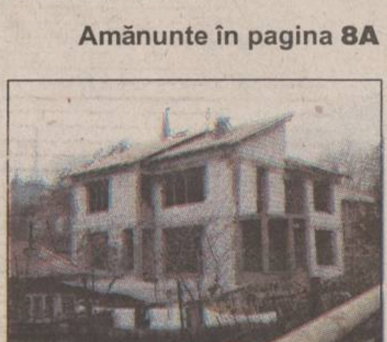

Bombardierul din Nantes

După ce, miercuri seara, a marcat golul decisiv al echipei sale, FC Nantes, în meciul cu AS Monaco, sîmbătă, atacantul român ***Viorel Moldovan*** a recidivat din nou, reuşind să înscrie primul gol prin care Nantes a învins cu 2-1, tot pe teren propriu, formaţia En Avant Guingamp. În minutul 29 al meciului, oaspeţii conduceau cu 1-0, golul lui Viorel fiind cel egalizator. Cu această victorie, Nantes a trecut pe primul loc al clasamentului francez, deşi are un meci mai puţin disputat.

Amănunte în pagina 1B

Monitorul EXPRES
informaţii pînă la ultimul detaliu
COMUNICAŢII
Telefonie mobilă - Internet
miercuri 6 decembrie

LOTO 6/49

31 47 29
40 7 5

Fond de cîștiguri: 11.276.846.592 lei

Omologarea cîștigurilor:
cat I: report - 6.678.930.720 lei
cat II: 36 x 63.859.942 lei
cat III: 2.957 x 777.462 lei

NOROC

6934173

Fond de cîștiguri: 1.059.692.039 lei
Omologarea cîștigurilor:
cat I: report - 273.102.391 lei
cat II: 3 x 23.863.748 lei
cat III: 5 x 14.318.249 lei
cat IV: 105 x 681.821 lei
cat V: 973 x 147.155 lei
cat N+3: report - 48.003.301 lei
cat N-3: report - 380.630.122 lei

TELEEUROBINGO

Partida biletelor albastre:
Premiu de linie (100.000 lei): bilet nr. 122
Premiu de bingo (500.000 lei): bilet nr. 484
Premiu de superlinie (5x25.000.000 lei) și *bingote* (5x100.000.000 lei): seriile: 5763, 5313, 4742, 4981, 4720

Partida biletelor portocalii:
Premiu de linie (100.000 lei): biletele nr. 52 și 56
Premiu de bingo (500.000 lei): bilet nr. 362
Premiu de superlinie (5x25.000.000 lei) și *bingote* (5x100.000.000 lei): seriile: 3345, 2243, 3193, 3380, 2940

2 milioane lei: Vasile Plop, Alexandru Răducanu, Carmen Escu

3 milioane lei: Rodica Cozma, Marioara Varvara, Ștefan Ene

Concurs telefonic: Claudiu Dumitraș (75.000.000 lei)

NAȚIONAL TV BINGO LIBERTY

Premiu de linie (100.000 lei): bilet nr. 1473;
Premiu de bingo (500.000 lei): bilet nr. 1289;
Premiu de linie național (20.000.000 lei): seria 888;
Premiu de bingo național (60.000.000 lei): seria 816

2.000.000 lei: Băgeac Suzi, Leahu Violeta
5.000.000 lei: biletele cu terminațiile de serie în 89 din subseria 349: 689, 789, 889, 989;
Tombola cărților poștale galbene:
3.000.000 lei: Trandaf Georgiana (Golăiești)
Tombola cărților poștale mov:
3.000.000 lei: Melinte Gheorghiță (Țigănași)
Concurs telefonic:
Băiceanu Maria (Pașcani) - 65.000.000 lei

ORA UNU A VENIT - TELE 7ABC

2.000.000 lei: Tudorică Janeta (Pașcani), Asofiei Constanța, Zaborilă Elena, Corin Ana-Maria, Filip Mihai.

Masacru: trei copii au fost desfigurați

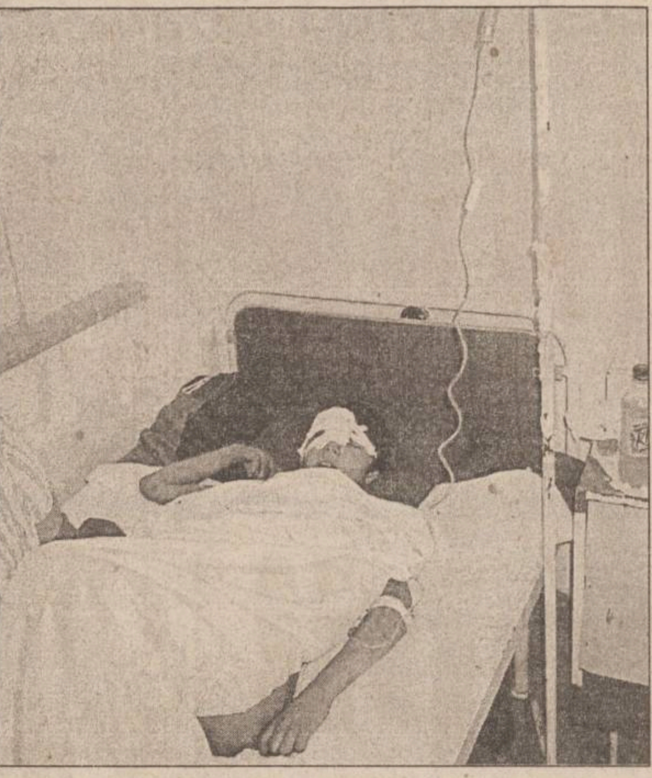

Dumitru Buturel așteaptă să fie operat la Spitalul de Neurochirurgie

Continuare din pagina 1A

Brațul lui Florin era o masă de carne însîngerată. Printre mușchii sfîrtecați se vedeau capetele oaselor rupte. Deflagrația i-a ars fața lui Ion și schijele i-au tăiat cîteva degete. Mugurel a încercat să fugă, dar suflul exploziei l-a trîntit la pămînt, provocîndu-i o fractură de craniu și una a nasului. *„Am fugit, dar m-a ajuns bomba. Am căzut la pămînt și nu mai știu ce s-a întîmplat“*, a mai povestit Mugurel. Primul și-a revenit Ion, care, gemînd de durere, a fugit acasă, după ajutor. Țăranii din sat au venit cu căruțele și i-au transportat pe toți trei la spitalul din Podu-Iloaiei. În foarte scurt timp, au apărut și două ambulanțe ultradotate de la Iași. *„Parcă erau aduși de la război. Florin Doroftei avea brațul sfîrtecat și era în șoc hemoragic. Ne-a umplut ambulanța de sînge. I-am dat un derivat de morfină ca să poată suporta durerea și am încercat să-l pansez. Brațul lui era efectiv o masă de carne cu oase sfîrtecate. L-am dus la Spitalul de Urgențe. A avut totuși marele noroc că nu i-au fost atinse vase importate de sînge“*, ne-a spus *dr. Smaranda Umbrărescu*, de la Stația de Ambulanță. Mugurel a fost dus la Spitalul de Neurochirurgie. *„Copilul are o fractură cu înfundare frontală paramediană, o contuzie cerebrală și o plagă în regiunea facială. A fost deja operat de către specialiștii de la buco-maxilo-faciale și urmează să-l operăm și noi. Încă nu ne-am decis asupra datei“*, ne-a spus dr. Ion Streltov, de la Spitalul de Neurochirurgie. Cei trei adolescenți se află momentan în afara pericolului, dar vor trebui să stea multă vreme în spital. Medicii de la Urgențe vor trebui să reconstruiască mîna lui Florin și să-i pună degetele lui Ion, iar medicii de la Neurochirurgie vor trebui să „intre“ în creierul lui Dumitru. Poate vor afla în acest mod cum de i-a trecut prin cap lui Mugurel să dea foc unei bombe adevărate.

Cascadorii cu un microbuz

■ după ce au explodat două din cauciucuri, mașina s-a rostogolit de trei ori și a rămas cu roțile în sus ■ șoferul a zburat prin parbriz, pe o distanță de opt metri, după care a intrat în comă ■

Două dintre victimele accidentului din Basarabia

Patru oameni îmbarcați într-un microbuz au fost eroii unor cascadorii cum numai în filme s-au mai văzut. Din păcate, aceștia au plătit destul de scump cascadoriile. În dimineața zilei de sîmbătă, trei basarabence se întorceau la Chișinău cu un microbuz. În apropierea satului Cornești, din Republica Moldova, două din cauciucurile microbuzului au explodat. Mașina a derapat și apoi s-a răsturnat de trei ori, rămînînd în final, cu roțile în sus. Cele trei femei au ieșit fiecare cum a putut din mașină, după ce s-au lovit la cap. Șoferul a zburat însă prin parbriz. Cele trei femei l-au găsit inconștient, la opt metri de microbuz. *„Cînd mașina a început să se balanseze, șoferul m-a întrebat: «Ce ne facem, Vali?». I-am spus că nu știu. Apoi, microbuzul s-a răsturnat. Eu am avut noroc că aveam centura de siguranță. Dar nu puteam să o scot. Femeia din spate îmi striga pe un ton isteric să ies. Pînă la urmă am ieșit din mașină“*, ne-a spus *Valentina Ghiba.* Cele trei femei l-au găsit pe șofer inconștient și s-au bucurat că avea doar o mică zgîrietură la cap. Au oprit cîteva mașini și au ajuns la spitalul din Cornești. Medicii de acolo au constatat însă că șoferul era în comă, și l-au trimis la Ungheni. De acolo, a fost transportat la Spitalul de Neurochirurgie din Iași. *„Șoferul a suferit o contuzie cerebrală difuză medie și a cînd a fost adus era în stare de comă gradul II. S-au internat apoi și două dintre cele trei victime. Acesta sînt în stare mai bună“*, ne-a spus *dr. Ion Streltov.* **(Alina ȚIȚEI)**

Musulmanii din Iași bat timp de o lună la porțile Raiului

■ *ei se roagă de trei ori pe zi, nu mănîncă și nu beau nimic de la răsăritul și pînă la apusul soarelui*

Ramadanul, luna a noua din calendarul islamic, legiuită de Allah pentru post și rugăciune, se suprapune în acest an cu postul creștin al Crăciunului. În perioada 27 noiembrie - 27 decembrie, aproximativ 300 de musulmani din Iași se adună de trei ori pe zi într-o minimoschee pentru a-și spăla păcatele prin rugăciune. Majoritatea dintre ei sînt studenți, lăcașul de închinăciune fiind de altfel situat în incinta Asociației Studenților Musulmani. Postul celor ce cred în Allah (Siyam), considerat al patrulea pilon al Islamului, nu are nici o asemănare cu cel creștin, omogen prin obligații pe tot parcursul său, fiind ori mult mai sever, ori mult mai indulgent. Astfel, începînd cu răsăritul și terminînd cu apusul Soarelui, adică între ora 5,30 și 16,30, musulmanii cu adevărat credincioși nu mănîncă nimic și nu beau nici măcar apă: *„Cînd postesc sînt flămînd ca săracii; nimeni nu mă împiedică să-mi astîmpăr foamea cu ceva, dar Allah mă vede. Pentru dreptatea pe care o dorește Allah pe pămînt trebuie să suport foamea precum cei săraci“*, spune *Mohammad Eddama,* imam și președinte al Asociației Studenților Musulmani din Iași. Allah îi răsplătește pe cei ce au voința de a-i îndeplini cuvîntul prin permisiunea ca după apus să mănînce tot ce doresc și, de asemenea, să întrețină relații sexuale cu consoartele lor. Pentru ca postul din luna Ramadan să fie recunoscut, este necesar ca în ziua dinaintea începerii postului să fie exprimată intenția de a posti. Postul trebuie întrerupt dacă credincioșii mănîncă, beau, fumează sau vomită deliberat în timpul orelor de post. Pentru călători, bolnavi și cei în vîrstă există posibilitatea de a nu posti în timpul Ramadanului, ei trebuind însă să recupereze zilele de post pierdute în perioada imediat următoare. *„Deși astăzi există mulți musulmani care nu respectă Coranul, Ramadanul trebuie ținut dacă vrei să fii curat în fața lui Allah, să existe dreptate“*, consideră Mohammad Eddama. Luna Ramadan reprezintă o lună a iertării, milei și un mod de a evita pedeapsa dată de Allah omului: *„Cînd începem Ramadanul, porțile Raiului se deschid, iar porțile Iadului sînt închise și diavolii sînt puși în lanțuri“*. După Ramadan musulmanii au dezlegare de la Allah să sărbătorească cu fast, asemeni creștinilor, încheierea postului. *„Masa mare“*, în familie, are ca specific mîncarea din orez cu carne, exceptînd-o pe cea de porc. Musulmanii nu au voie să bea nici un fel de băuturi alcoolice și nici să asculte muzică. Singura posibilitate de „încîntare“ a auzului o reprezintă versurile religioase, fără orchestrație. Pentru ca să fie siguri că sînt iertați de păcate, postul musulmanilor nu se reduce la luna Ramadan. Toate greșelile lor de peste an sînt „sterse“ de pe lista lui Allah dacă exact peste două luni și nouă zile de la încheierea postului mare se abțin o zi de la cele lumești. **(Mirela CORLĂȚAN)**

RAT vinde păgubașului haina furată

■ *regia solicită chirie pe sediile Administrației de Clădiri, deși acestea au fost construite din cotizațiile locatarilor*

Șefii Regiei de Termoficare (RAT) sînt hotărîți să scoată bani și din piatră seacă. Ultima găselniță a conducerii regiei este închirierea de spații pentru asociațiile de proprietari din Iași. Un caz concret este cel al asociației de proprietari Primăverii 19, situată pe Splai Bahlui.

În sediul asociației din Splai Bahlui funcționează două asociații de proprietari constituite în urma destrămării fostei Administrații de Clădiri (AC), secție în cadrul RAT. La cele două asociații sînt arondate aproximativ 1.800 de familii. După retragerea din AC și constituirea în asociații de sine stătătoare, șefii RAT s-au gîndit să facă o mică afacere cu noul administrator. *„Regia a cerut asociației să cumpere caloriferele, perdelele și clanțele din sediu la prețul de 5,4 milioane de lei. Însă sediul asociației vor să ni-l închirieze“*, a declarat *Gabriela Rîșcanu,* administratorul asociației. Chiar dacă nu a fost încă fixată chiria pe sediu, administratorul asociației susține că cererea regiei este aberantă. *„Regia vrea să ne perceapă o chirie pe un sediu care a fost construit din cotizațiile locatarilor arondați. În 1997, sediul era estimat la 38 milioane lei, iar acum valoarea lui este de aproape 80 milioane lei“*, a declarat administratorul. Gabriela Rîșcanu susține că sediul ar trebui să revină gratuit celor două asociații.

Georgeta Gîlcă, directorul comercial al RAT, a declarat că nu cunoaște cazul sediului de pe malul drept al Bahluiului. *„În aceeași situație se mai află cîteva asociații care revendică sediile unde a funcționat Administrația de Clădiri“*, a spus Gîlcă, care a adăugat că decizia aparține exclusiv conducerii generale a regiei. Contactat telefonic, *Vasile Enache,* inginerul șef al RAT, a declarat că statutul acestor sedii va fi decis de Consiliul Local. *„Sediile asociațiilor în care au lucrat angajații Administrației de Clădiri sînt construite din banii regiei și nu din cotizațiile locatarilor. Singura soluție în acest caz este perceperea unei chirii. Juriștii regiei lucrează la un astfel de protocol care va fi supus aprobării Consiliului Local“*, a spus Enache.

Administrația de Clădiri, creată în 1992 de Arcadie Dubeț, a funcționat tot timpul cu buget propriu și cont bancar separat de regie, avînd și personalitate juridică. Profitul rezulta dintr-un comision lunar trecut pe cheltuielile de întreținere. În mod normal, la desființarea AC, noile asociații de proprietari trebuiau să preia întreg patrimoniul acesteia, pentru că Administrația de Clădiri nu era altceva decît o uriașă asociație de locatari. Statutul juridic al acestei structuri va trebui lămurit atît de Consiliul Local, cît și de către actualele asociații. **(R.M.)**

Piețele din Iași au costat 100 miliarde de lei

■ *2001 va fi ultimul în care se va mai investi la acest capitol, urmînd ca anii viitori să se aștepte profiturile* ■ *Iașul va avea cele mai moderne piețe din țară* ■

Primăria a acordat în ultima lună a acestui an 3,5 miliarde lei pentru finalizarea lucrărilor de modernizare a piețelor din oraș. Din bugetul anului 2000 au fost cheltuite 10 miliarde lei pentru modernizarea piețelor Alexandru, Dacia, CUG și Păcurari. După terminarea halelor din B-dul Independenței, care constituie cea mai mare piață acoperită din România, șefii Primăriei vor încheia în primăvara anului viitor planul de modernizare a piețelor din principalele cartiere ale orașului. În piața CUG, hala veche va fi transformată în piață en-gros de produse alimentare. Sumele din capitolul Investiții, rămase necheltuite pînă în acest moment, vor fi utilizate pentru demolarea halei actuale.

În ultimii doi ani, Primăria a cheltuit aproximativ 100 miliarde lei pentru modernizarea piețelor, din care 75% au intrat în Independenței. A fost cel mai important proiect urbanistic al Primăriei din ultimii patru ani. Profitul estimat în următorii cinci ani este de 15 miliarde lei. Piața Independenței va intra într-un plan de rentabilizare în lunile decembrie - ianuarie, prin închirierea către societățile comerciale a spațiilor rămase nefolosite. **(F. DUMITRAȘCU)**

Poveste de iarnă cu mercur alb și dosare penale

Doi ieșeni s-au ales cu dosare penale pentru că unul dintre ei a încercat să vîndă trei kilograme de mercur alb. *Corneliu Babici* (49 ani) a fost prins în flagrant de o echipă de polițiști în timp ce oferea spre vînzare metalul lichid. El a fost condus la Poliția Municipiului Iași, unde a fost pus să dea explicații. Corneliu Babici le-a declarat polițiștilor că a luat mercurul de la o cunoștință de-a sa, *Vasile Trif* (46 ani), din Iași. La rîndul său, Vasile Trif le-a spus polițiștilor că a luat mercurul de la locul său de muncă în anul 1998, respectiv SC „Fortus“ SA. Amîndoi s-au ales cu dosare penale, iar cercetările continuă cu Trif și Babici în stare de libertate. Mercurul alb face parte din categoria substanțelor toxice. Conform Codului Penal al României, producerea, deținerea sau orice operațiune privind circulația substanțelor toxice se pedepsesc cu închisoare de la 3 la 15 ani și interzicerea unor drepturi. **(Radu B.)**

Au fost arestați doi taximetriști acuzați că au furat un Ford

Continuare din pagina 1A

Fordul a fost ridicat de anchetatori pentru finalizarea cercetărilor, urmînd să fie înapoiat proprietarului. Taximetriștii *Florin Sale* și *Ioan Scorțanu* au fost prezentați procurorilor Parchetului de pe lîngă Tribunalul Iași, care au emis pe numele lor mandate de arestare de 30 de zile. Acest caz, rezolvat în mai puțin de o săptămînă de lucrătorii compartimentului „Furturi auto“, nu este însă singular. În luna noiembrie a anului în curs, nu mai puțin de 14 mașini au fost furate de pe raza municipiului Iași. Polițiștii cred că este vorba despre un grup organizat de hoți de mașini, care preferă autoturismele Dacia. Se crede că aceștia au cartierul general într-unul din județele învecinate, iar mașinile furate sînt dezmembrate și vîndute apoi bucată cu bucată. Pînă acum, polițiștii ieșeni nu au prins vreun membru al acestei bande.

Puteți obține consultanță prin SIGMA Consulting Grup ...un nou început!
Iași - Hotel TRAIAN
Camera 337
Telefon/Fax: 032 - 213.279
EMIGRĂRI în Australia Noua Zeelandă Canada

INTERFOANE DE ACCES CU CARTELĂ
blocuri vile sedii firmă
PLATA ÎN RATE
ELECTRA
Bd. Chimiei nr.8-IAȘI
Tel: 233126 LUNI-VINERI:orele 8-15

În vederea dezvoltării unei mari firme de distribuție în zona Moldovei, companie specializată în recrutare, antrenare și plasare de personal, organizează în Iași sesiune de interviuri în zilele de **8 și 9 decembrie 2000**, pentru recrutare de personal specializat în vînzarea bunurilor de larg consum.
✓ SALES REPRESENTATIVE
✓ MERCHANDISER
✓ SUPERVISOR
✓ AREA MANAGER
Relații și înscrieri la telefoanele: 095/902859 sau 092/529829

BP
A.P. CORPORATE INVESTMENTS
importatorul și distribuitorul autorizat în România pentru lubrifianții **BP**, anvelopele **Dunlop**, filtrele **Fram**, bujiile **Autolite**, materialele de fricțiune **Bendix** și amortizoarele **Boge** angajează în Iași:
AGENT DE VÎNZĂRI
pentru piese de schimb
• 2 ani de experiență în vînzări
• studii universitare tehnice constituie un avantaj
• dinamic, flexibil și cu spirit de echipă
• permis de conducere
Oferim
• o carieră într-o companie multinațională
• salariu motivant
• mașină de serviciu
Trimiteți scrisoare de intenție și CV **(în engleză)** în atenția: HR Manager la adresa: B-dul N. Titulescu nr. 1, bl. A7, sc. B, et. 1, ap. 30, sect. 1, București sau la fax: **311.02.55, 312.45.21.**
Termenul limită de primire **15 decembrie 2000.**

• dial-up la 56kbps
• două luni de abonament gratuit
opsynet
Internet Service Provider
Tel.: 225.141, e-mail: customer@opsynet.com
http://www.opsynet.com

PROCTOLINE
CENTRUL MEDICAL PROCTOLOGIC
oferă posibilitatea tratării:
HEMOROIZI
FISURI ANALE
Actualmente, există posibilitatea tratării acestor afecțiuni
fără operații!
Clinica PROCTOLINE urează tuturor pacienților "LA MULȚI ANI!"
Oferă cu ocazia Sărbătorilor
Reduceri pacienților noștri
IAȘI: 032-14.56.33
BUCUREȘTI: 01-3.111.969
TIMIȘOARA: 056 - 22.12.19
BAIA MARE: 062 - 22.01.03
BRAȘOV: 068 - 33.39.85

In decembrie ca dar
Poti oferi un celular !
Ericsson T10 29÷49 $*
Mitsubishi
Alcatel OTE 1÷14 $*
NOKIA 3310 69÷99$*
NOKIA 5110
Oferta CONNEX valabilă pînă la 31 decembrie :
noul abonament promoțional CONNEX Cent sau 50% reducere la abonament în primele trei luni pentru oricare dintre celelalte abonamente CONNEX.
Au mai ramas de castigat :
- Premiul lunii decembrie : 20 SIM -uri KAMARAD ;
Marele Premiu : Un autoturism DACIA (ianuarie 2001).
Str. Vasile Alecsandri, Bl. 11, Tel : 211.988;
092.44.11.11.
SKYFON GSM
dealer autorizat CONNEX

FIAT
iFIATent la Mall Crăciun!
Câștigătorii premiilor de săptămâna trecută sunt:
un televizor Panasonic — GAGEA SANDU, 48 ani, cadru didactic
un cuptor cu microunde Whirlpool — RAZUSI RALUCA, 24 ani, jurist
un telefon mobil Nokia 3210 — MOH'D A.H. ABULEBDEN, 23 ani, student
Cumpărături fericite cu Iulius Mall !

Complexul Comercial MINERVA
se va deschide pe data de
10 decembrie
în Piața Voievozilor, bl. A8-9
Mai sînt doar cîteva standuri disponibile.
Vă stăm la dispoziție pentru informații suplimentare.
Tel. 258 996 Fax 210 315

Rețeta succesului unei secretare

■ *Dana Buceag, secretara șefă de la UMF, își ridică o vilă în centrul Iașului* ■ *performanța a realizat-o din salariul de bugetar, din economii personale și cu ajutor de la niște verișori din Italia* ■

Cei care visează să aibă o vilă fără a fi afaceriști sau a avea un salariu de zeci de milioane de lei pot avea un exemplu în persoana ***Danei Buceag,*** secretara șefă de la Universitatea de Medicină și Farmacie (UMF) „Gr.T. Popa". Aceasta a reușit cu un salariu de bugetar de cel mult trei milioane de lei pe lună, cu cîteva economii și puțin ajutor să-și construiască o vilă cu etaj, cu coloane la intrare și mansardată, în chiar centrul Iașului. Chiar dacă probabil mulți ar invidia-o pentru performanța aceasta, Dana Buceag consideră că nu este nimic mai obișnuit în a-ți ridica o vilă, oricare ar fi statutul profesional și social. ***„Cred că orice om visează să aibă o casă pe pămînt; toți ar trebui să tindem spre asta"***, explică secretara de la UMF. Un apartament pe Bulevardul Independenței, închiriat timp de zece ani, din care a reușit să cîștige 25.000 de dolari, aceasta este rețeta succesului pe care ne-a dezvăluit-o Dana Buceag. Cei care visează să aibă o vilă fără a fi afaceriști sau a avea un salariu de zeci de milioane de lei pot avea un exemplu în persoana Danei Buceag, secretara șefă de la Universitatea de Medicină și Farmacie (UMF) „Gr.T. Popa". Aceasta a reușit cu un salariu de bugetar de cel mult trei milioane de lei pe lună, cu cîteva economii și puțin ajutor să-și construiască o vilă cu etaj, cu coloane la intrare și mansardată, în chiar centrul Iașului. Chiar dacă probabil mulți ar invidia-o pentru performanța aceasta, Dana Buceag consideră că nu este nimic mai obișnuit în a-ți ridica o vilă, oricare ar fi statutul profesional și social. ***„Cred că orice om visează să aibă o casă pe pămînt; toți ar trebui să tindem spre asta",*** explică secretara de la UMF. Un apartament pe Bulevardul Independenței, închiriat timp de zece ani, din care a reușit să cîștige 25.000 de dolari, aceasta este rețeta succesului pe care ne-a dezvăluit-o Dana Buceag. La mai puțin de 40 de ani, singură și cu un copil în întreținere, Dana Buceag se poate considera un om norocos. Casa pe care și-a visat-o este deja înălțată și are toate „accesoriile" necesare: coloane la intrare, trei niveluri (demisol, parter și etaj), mansardă, balcoane. Dacă mai punem la socoteală și poziționarea ei pe strada Trei Ierarhi nr. 8, adică în buricul tîrgului, Dana Buceag poate fi trecută într-o carte locală a recordurilor la categoria „secretare prospere". Deși este ieșeancă get-beget, Dana Buceag se dezice de nivelul de trai din Iași, considerînd că în București lucrurile sînt mult mai firești: ***„Am fost săptămîna trecută în Băneasa, și nu mi-a venit să cred că poate exista așa ceva, atîtea case grandioase, cu coloane după modelul Ateneului. Or aici nu-și poate face omul o casă obișnuită, că pare suspect",*** spune ea. Secretara șefă de la UMF susține că pentru a-și construi „căsuța" de pe Trei Ierarhi nu a dispus de fapt de cine știe ce sume uriașe. După cum afirmă, norocul ei a fost că a găsit o ofertă foarte bună: ***„Acum un an jumate am cumpărat o casă de la o bătrînă care locuia acolo și a preferat să-și vîndă locuința din cauză că nu se înțelegea cu vecinii",*** declară Dana Buceag. Suma cu care a cumpărat casa, cu un teren aferent de circa 300 de metri pătrați, este una derizorie, după cum mărturisește aceasta: ***„Am dat vreo 70 de milioane. Nimeni nu se înghesuie în această zonă, chiar dacă este centrală, deoarece sînt foarte mulți țigani. Am primit deja diverse amenințări"***, spune Dana Buceac. Casa cumpărată pe mai nimic de secretara de la UMF, după cum susține aceasta, nefiind întreținută, s-a deteriorat în timp, în așa hal încît nu se putea nicicum locui în ea. În plus, binevoitorii vecini țigani au avut și ei un aport la distrugerea acesteia: ***„Țiganii au intrat în beci, au lăsat apoi intrarea deschisă, încît acesta s-a umplut de apă. Pereții interiori ai casei s-au stricat de tot".*** Acesta a fost motivul pentru care Dana Buceag a depus în luna martie o cerere la Primărie pentru extinderea și consolidarea casei. Autorizația pentru „extindere imobil" a obținut-o după o lună, valoarea estimativă a construcției consemnată în document fiind de 700 milioane lei. După cum a declarat chiar Dana Buceag, imediat, prin luna mai, ea s-a apucat să-și ridice ridice această casă, pînă în acest moment fiind gata ridicată. Pînă acum, așa cum a mărturisit, Dana Buceag nu a investit decît vreo 200 de milioane, fiind ajutată și de trei verișori din Italia. Coincidență! Chiar din țara de proveniență a celor 63 de așa-ziși stomatologi licențiați la UMF Iași, care au generat cel mai mare scandal din învățămînt al ultimilor ani. Pe lîngă ajutorul verișorilor din Italia, așadar, Dana Buceag și-a strîns bani din închirierea timp de zece ani, a apartamentului pe care îl deține pe Bulevardul Independenței. Numai că, dacă luăm în considerare faptul că suma maximă pentru închirierea unui apartament este 150 de dolari pe lună, deci 1.500 dolari pe an, ajungem la concluzia că pentru cei 25.000 USD strînși de secretara de la UMF, apartamentul ar fi trebuit închiriat aproape 20 de ani: ***„Am făcut sacrificiul de a locui în apartamentul mamei din Tătărași pentru a strînge banii aceștia. Voi vinde acest apartament pentru a putea termina casa",*** declară Dana Buceag. Vila de pe Trei Ierarhi 8 aparține în acte mamei sale, ***Georgeta Buceag: „Mama mea a insistat pentru a fi trecută ca proprietar".*** Dana Buceag spune că a fost verificată de Poliție în urma unei sesizări anonime, dar nu a fost găsit nimic suspect referitor la proveniența banilor pentru casă. Singura ei teamă este ca vila ei să nu fie cumva asociată cu scandalul diplomelor false de la UMF, instituția la care lucrează: ***„Ce va zice lumea? Că am luat bani de la italieni și mi-am făcut casă. Asta va fi ideea tuturor. Or eu nu i-am văzut niciodată",*** își susține nevinovăția Dana Buceag. **(Mirela CORLĂȚAN)**

Vila Danei Buceag de pe strada „Trei Ierarhi"

s.c. ANTIBIOTICE s.a.
1955 - 2000
45 de ani de activitate
11 Decembrie 1955
- ziua în care la Iaşi, se obţine
prima şarjă de Penicilină românească
- începutul unei industrii farmaceutice moderne

An de an, am fost alături de cei bolnavi şi singuri...
Am susţinut şi respectat valorile culturale, tradiţia
şi bogăţia spitituală a acestui aşezământ moldav...

După 45 de ani, societatea ANTIBIOTICE a reuşit să-şi
creeze şi consolideze imaginea unei firme solide,
receptivă la nou, flexibilă la schimbare,
pregătită şi motivată să răspundă provocărilor pieţei.

Alături de noi nu eşti singur.
Noi avem grijă de sănătatea celor dragi vouă.

S.C. ANTIBIOTICE S.A. - IAŞI, Valea Lupului, Nr. 1
Tel.: 032/220040; 258654; Fax.: 032/211020

Agențiile de pază nu vor mai chiui prin oraș ca Poliția și Pompierii

■ **după asasinarea lui Virgil Săhleanu, Guvernul a adoptat o ordonanță de urgență care reglementează activitatea agențiilor de pază și protecție**

Activitatea agențiilor de pază și protecție va intra în vizorul Serviciului Român de Informații. Pentru a funcționa, agențiile trebuie să fie avizate, pe lîngă Poliție, și de SRI. Această obligație este prevăzută de ordonanța de urgență a Guvernului nr. 161. Publicarea actului normativ în Monitorul Oficial a creat vii discuții în lumea agențiilor de pază și protecție. ***„Pe de o parte e bună ordonanța, pe de altă parte nu",*** este de părere șeful agenției de pază XSG, ***Dan Codreanu. „Ni s-a mai dat un obiect de activitate",*** a continuat Dan Codreanu, ***„respectiv serviciul de gardă de corp, dar să nu avem girofaruri sau sirene în caz de urgență mi se pare o aberație".*** Un punct de vedere similar îl împărtășește și șeful agenției IGS, ***Constantin Adăscăliței. „Nu înțeleg de ce s-a încercat restrîngerea competenței unei astfel de agenții de pază. Nu facem decît să realizăm un serviciu eficient, suplimentar de siguranță alături de Poliție sau alte instituții de acest gen. Exigențele de selectare a personalului sînt bine venite, dar puteau să mărească sancțiunile de ordin penal, de exemplu, în loc să ne restrîngă activitatea"***, a comentat Constantin Adăscăliței. De asemenea, și șeful agenției FGM, ***Vasile Cîtea,*** susține că ***„sînt și lucruri rele, și lucruri bune". „Nu au apărut încă reglementările privind modul de funcționare al agențiilor. Este însă foarte bine că trebuie avizul SRI-ului, chiar trebuie verificate persoanele care conduc astfel de agenții de pază, căci sînt destule exemple negative, respectiv cazul Săhleanu"***, susține Vasile Cîtea nemulțumit însă că ***„școlarizarea angajaților durează 45 de zie și apoi trebuie să mai aștep tăm încă 30 de zile pentru autorizare".*** Potrivit noii ordonanțe, ce reglementează paza obiectivelor, bunurilor sau valorilor din țară, autovehiculele din dotarea agențiilor de pază nu vor ma fi echipate cu girofaruri sau sirene, portul armamentelor în instituțiile publice va fi interzis, implicarea agențiilor de pază în acțiuni de forță, executări silite, recuperări de debite sau conflicte de muncă vor fi sancționate cu închisoarea de la 1 la 5 ani. ***„Avem contracte cu diverse instituții și potrivit clauzelor noi trebuie să asigurăm paza. Ori dacă ni se ia mijlocul de a acționa rapid, atunci nu ne rămîne decît să stăm la semafoare prin oraș, în timp ce hoții fură"***, a spus Constantin Adăscăliței. Apariția ordonanței pune însă ordine în selectarea și înființarea agențiilor de pază. ***„Poate se mai face ordine printre agenții. Au apărut tot felul de agenții care numai de pază și ordine nu erau. Vor fi cursuri de calificare pentru personal, se vor da atestate, și acest lucru nu face decît să îmbunătățească activitatea agențiilor de pază"***, a adăugat Dan Codreanu. În ceea ce privește avizarea, nu mai este de ajuns doar acordul Poliției, fiind obligatoriu și cel al SRI-ului. Apariția ordonanței a fost ca o consecință a asasinării liderului sindical Virgil Săhleanu a cărui execuție a fost îndeplinită de agenția de pază „Protect" din Vaslui. **(A. PLECAN)**

Un marocan dornic de fetițe a ajuns la pușcărie

■ **el a fost condamnat pentru perversiuni sexuale**

Un student medicinist din Maroc a fost băgat după gratii de polițiștii ieșeni. În urmă cu aproximativ doi ani, marocanul ***Nouar El Alami Abdelazis*** (28 ani) a încercat să violeze o tînără din Iași. El a fost judecat și condamnat, însă a dispărut. Abia zilele trecute polițiștii au pus mîna pe marocanul violator. Într-o dimineață a lunii decembrie 1998, Alami Abdelazis a acostat-o pe ***Cristina M.*** (24 ani), i-a pus mîna la gură, i-a tras două palme peste față, a amenințat-o și a forțat-o să se deplaseze pînă într-un gang din apropierea Alimentarei „Central". Acolo a încercat să o violeze, femeia a țipat, iar după cîteva minute i-a sărit în ajutor un agent de pază de la firma Guard Security. Acesta a reușit să-l imobilizeze pe marocan, punîndu-i cătușele la mîini. Deși agresiunea s-a petrecut într-un timp foarte scurt, anchetatorii susțin că pînă la viol, marocanul trecuse la perversiuni sexuale. În aceeași zi, procurorii de la Parchetul de pe lîngă Tribunalul Iași au emis un mandat de arestare preventivă pe numele lui Alami Abdelazis, din Casablanca, pe atunci student în anul V la UMF Iași. După cîteva luni, el a fost lăsat în libertate.

Profitînd de acest fapt, marocanul Abdelazis s-a făcut nevăzut. El a fost judecat în lipsă și condamnat la un an și șase luni de închisoare pentru comiterea infracțiunii de perversiuni sexuale. Zilele trecute, polițiștii l-au prins pe marocan într-un apartament închiriat pe un alt nume în strada „Străpungere Silvestru". Abdelazis a fost băgat în arestul Inspectoratului de Poliție al Județului Iași, urmînd să fie transferat la Penitenciar. **(Radu B.)**

Timp de două luni pe an, chirurgii nu ies din sala de operație

■ **aceasta înseamnă că cel puțin șase ore pe zi sînt ocupați cu intervențiile chirurgicale**

Două luni de zile, zi și noapte încontinuu, atît petrec chirurgii în sălile de operație, într-un an de zile. Dacă am lua în calcul și orele de somn ale medicilor - în medie, circa șapte ore pe zi - considerînd că în rest nu ar mai face nimic altceva decît să opereze, reiese că ei umblă prin corpurile bolnavilor nici mai mult, nici mai puțin de două luni și douăzeci și trei de zile. ***„Nu m-am gîndit niciodată să văd cît timp îmi răpesc intervențiile chirurgicale! Știu că operez, în medie, șase ore pe zi, mai puțin sîmbăta și duminica. Sînt și zile în care stau în blocul operator cîte zece ore pe zi, depinde de operațiile pe care le avem"***, ne-a spus prof. dr. ***Costel Pleșa,*** șeful Clinicii I Chirurgie de la Spitalul „Sf. Spiridon". De altfel, majoritatea chirurgilor cu experiență petrece aproape toată dimineața în sălile de operație, fără a lua în calcul și gărzile sau evenimentele nedorite precum accidente colective, cînd programul operator se poate prelungi pînă noaptea tîrziu. În ce îi privește pe cei mai tineri, care la operație sînt „mîna a treia", așa cum li se spune în termeni medicali, pierd mai puțin timp cu intervențiile chirurgicale. Într-un an de zile, aceștia stau aproximativ o lună de zile, nonstop, în sălile de operație. În schimb, unii dintre cei mai experimentați neurochirurgi sînt solicitați la sală chiar și cîte zece ore pe zi. Așa încît, mai în glumă mai în serios ei spun că după 20 de ani de muncă pot spune că au petrecut trei ani din viață tăind întruna oamenii. **(Laura HUSARU)**

ŢARA NU TREBUIE CONDUSĂ CU MITRALIERA!

PE 10 DECEMBRIE TREBUIE SALVATĂ
DEMOCRAŢIA!

Clovnii din partidul lui Vadim Tudor

■ *din Partidul România Mare nu s-ar putea recruta nici măcar un consiliu comunal competent, darămite o echipă guvernamentală*

Să presupunem că președintele PRM, Corneliu Vadim Tudor, cîștigă întrecerea din al doilea tur al alegerilor prezidențiale. Cum, în această eventualitate, PDSR a anunțat că se retrage în opoziție, PRM ar fi în situația de a forma guvernul. „Cu ce oameni?" - aceasta este marea întrebare. Probabil lui Vadim Tudor nu i-a trecut niciodată prin cap că PRM va ieși din postura de partid marginal, de opoziție, și că va trebui să furnizeze o echipă guvernamentală. Acesta trebuie să fie motivul pentru care din partidul său nu s-ar putea recruta oameni nici măcar pentru un consiliu comunal competent. Care ar fi miniștrii lui Vadim Tudor? Dumitru Dragomir, barbugiul arestat înainte de 1989, proprietarul de acum al celei mai mizerabile reviste din România care vrea să-i transforme pe evrei în săpun? Valentin Vasilescu, contrabandistul arestat în afacerea "Țigareta II"? Securiștii Ilie Merce, Sever Meșca? Fostul secretar cu propaganda din PCR Corneliu Ciontu? „Haidamacul" Anghel Stanciu? „Echipa" lui Vadim Tudor este compusă dintr-o mulțime de personaje suspecte, aflate în conflict cu legea, care au intrat în PRM pentru a obține imunitatea parlamentară.

Din lirica ceaușistă a lui Vadim

Toate agențiile de presă importante din lume l-au identificat pe cel de-al doilea competitor rămas în cursa pentru președinția României ca fiind poetul de curte al Ceaușeștilor. Puțini însă dintre noi, cei mai tineri chiar deloc, nu-și mai amintesc vreuna din odele „tribunului". Vom publica astăzi una dintre ele, considerată reprezentativă atît prin conținut, cît, mai ales, prin titlu:

„Nicolae Ceaușescu"

de C.V. Tudor

Acum, la prăznuirea acestei vieți bogate
în fața ta, părinte, mă-nfățișez și zic:
slăvite-ți fie ființa și setea de dreptate
tu, ce te dărui țării și nu îi ceri nimic
aș fi dorit, firește, să laud în tăcere
făptura ta turnată în bronz roman și dac -
dar epoca e aspră și cugetul îmi cere
să ies din contemplare, să ard și să nu tac

Nu pot să tac, talazul istoriei mugește
în lume crește foamea, iar ura-și face vad
noi am plătit prea multe: petrol, și grîu, și pește
și munți masivi de aur, și codri grei de brad
am fost cel mai departe vlăstar al maicii Rome
cel mai bătut de soartă, dar și cel mai viteaz
ne-au sîngerat barbarii, ne-au bîntuit fantome
iar lacoma lor ciumă o resimțim și azi

Tu ai venit să mîntui această blîndă ginte
acest popor de oameni ce mult au mai răbdat
te binecuvîntează martirii din morminte
în straiul lor de lacrimi, de flori și în curat
întreaga slavă firii supunere iți jură
fiindcă tu ești cel mai destoinic dintre noi
și pentru toată vlaga și-ntruchiparea pură
simbolic strînse-n tine de o țară de eroi

Prin vocea ta de tunet, sau calmă ca zăpada
își împlinesc lucrarea jertfiții pui de lei:
mileniul de-ntuneric, Rovine și Posada
și Războieni, și Plevna, și tragicul Moisei
puțin la trup, dar tare ca zimbrii cei din steme
cu părul dat în floare și ochi izvoditori
cvadriga națiunii tu o conduci prin vreme
iar steaua ta răpune cortegii mari de nori

Ne știi pe fiecare, aproape după nume
cum însuși Decebalus oștirea și-o știa
tu nu vrei osanale, nici glorii reci, postume
ci doar să fie bine și pace-n țara ta
te-arăți în fața noastră măreț și simplu, ca
o efigie din trunchiul columnei lui Traian
pentru nimic în lume tu țara ta n-ai trăda-o
cum n-o trădează iarba, de mii și mii de ani

Iar în frăția asta de sacră-nțelepciune
a ta și a acestui redeșteptat popor
prind cosmici bulbi să crească și buciume să sune
înfiorate torțe se-aprind în Tricolor
noi te urmăm în toate, oricîte ar fi să fie
oricîte mari zăgazuri ni s-ar împotrivi
prin tine avem datini și-o palmă de moșie
iar limba bătrînească înc-o putem vorbi

Aceasta e voința de fier a națiunii
să fim cu tine-n frunte, pe veci biruitori
chiar dacă mai împroașcă venin de șarpe unii
și aripile noastre le stau în ochi și-i dor
religia - ni-e cinstea, morala - aspră muncă
n-avem nevoie, iată, de leneviți profeți
și nici iude care pentru arginți ne spun că
ce ne-am propus n-om face în zeci de mii de vieți

Că țara asta mică, vezi doamne, trebuiește
doar grîne să producă, și carne pentru tun
nu, asta niciodată nu vom primi, firește
cît mai avem o țară și-un ideal străbun!
frumoasă-i libertatea! și viața, ce adîncă!
știind că ai pămîntul străvechi sub talpa ta
că nu cerșești la nimeni nici un favor, și încă
puținul tău cu alții să îl împarți ai vrea

Ni ni-e prea mare țara, avem și griji, firește
însă ne stă pe boltă, luceafăr, un partid
el ne conduce sigur, vibrînd pe românește
și-n jurul lui, cu toții, formăm un veșnic zid
și te avem pe tine, pentru eternitate
Erou al țării noastre, om bun și luminos
acvila demnității în pieptul tău se zbate
și pentru toate astea îți mulțămim frumos

Fii pururea ferice, tu, fiu al țării mele
și-al dăinuirii noastre pe Mureș, Olt și Prut
femeile-ți țes chipul în flori de cîmp și stele
e sărbătoare ziua în care te-ai născut
nu te lăsa, fii tare! ai patria în spate
la vorba ta și munții din matca lor tresar
din hronici voievozii te-ncuviințează-n toate
căci rugul lor, prin tine, nu arse în zadar

Aibi mai departe pacea în suflet și pe buze
și du solia noastră de frați în lung și-n lat
chiar dacă fariseii încearcă să te-acuze
tu ești în ochii lumii iubit și respectat
păzească-te de rele întregul neam, antura
legendele și zeii acestui vechi pămînt
tu, om fără pereche, ai îmbrăcat armura
celei mai grele lupte din cîte-au fost și sînt

Răsare astrul vieții; din pisc în pisc, arare
„e bineee!", strigă straja, iar alta-i dă raspuns
iar nobila plămadă a Romei tutelare
îl vrea pe cel pe care cu mîna ei l-a uns
eu, martor al acestor adînci reverberații
vin dinaintea voastră și vă întreb sfios:
oare-ar putea să fie în viața unei nații
un timp mai plin de glorii, mai grav și mai frumos?

Categoria afaceriști dubioși

Valentin Vasilescu, parlamentar din închisoare

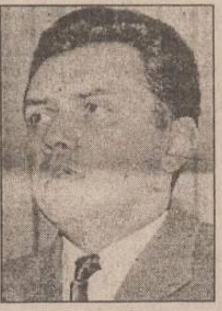

Mare nevoie de imunitate parlamentară are ***Valentin Vasilescu*** **(foto)**, fostul comandant adjunct al Aeroportului, arestat în afacerea "Țigareta II". Arestarea s-a produs pe 6 mai 1998, sub acuzația de asociere în vederea comiterii de infracțiuni și luare de mită. În 1998, Vasilescu era în serviciu cînd avionul burdușit cu țigări de contrabandă a aterizat pe Otopeni. Comandantul de atunci al Aeroportului, colonelul ***Ioan Suciu***, a declarat la audieri că, de pe urma afacerii, Vasilescu a cîștigat 2.500 de dolari. Condamnat inițial la opt ani de închisoare, Vasilescu a scăpat ulterior cu doar cinci ani. Rămîne de văzut cum se va împăca imunitatea parlamentară, cîștigată în circumscripția București, cu situația de deținut a lui Vasilescu.

Navetistul Dorel Onaca

Senator al PRM a devenit acum fostul deputat PDSR ***Dorel Constantin Onaca***. Deși este din Constanța, el a fost ales pe listă tocmai în Arad. Onaca este proprietarul unor firme cu datorii de 15 miliarde de lei. De unde va face rost de bani pentru a le returna este greu de știut. PDSR s-a lepădat curînd de Onaca și se pare că unul din motive este suspiciunea de ilegalitate care înconjoară afacerile sale. În Arad, Onaca va fi coleg de partid cu un alt fost membru PDSR, ***Nicoară Creț***, aflat la rîndul său în vizorul Poliției.

Dumitru Puzdrea, proprietarul unei piramide ilegale

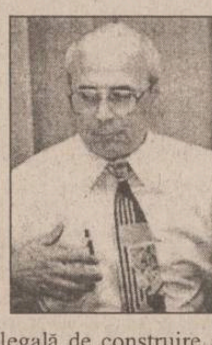

Un al personaj aflat în conflict cu legea a căpătat acum imunitate parlamentară. Este vorba de ***Dumitru Puzdrea*** **(foto)**, binecunoscut bucureștenilor prin en-gros-ul său construit în mod ilegal și ajuns acum senator tocmai în județul Neamț.

În 1991, Puzdrea a primit de la Primăria București o autorizație ilegală de construire a unui en-gros. Clădirea, întinsă pe 22.000 de metri pătrați, va fi cea mai mare construcție ilegală din România. La presiunea presei, Consiliul General al Municipiului București a emis o hotărîre de demolare. Însă hotărîrea nu a putut fi pusă în aplicare pentru că, de fiecare dată cînd s-a încercat demolarea, Puzdrea s-a opus autorităților cu o armată de ciomăgari, înarmați cu lanțuri, sticle incendiare și cuțite. Ulterior, Consiliul a anulat decizia de demolare, așa că monstruosul en-gros poate fi văzut și astăzi lîngă fosta Casă a Scînteii. ■

Categoria securiști

PRM este cunoscut ca partid al securiștilor. Și nu degeaba. Formațiunea lui Vadim Tudor a fost creată pentru a-i aduna pe toți securiștii rămași fără serviciu. Activitatea publicistică a lui Vadim Tudor, înainte și după 1989, s-a bazat în mare parte pe informațiile oferite de oamenii Securității. Între cei care l-au simpatizat pe „tribun" se află numeroși generali de Securitate: generalul ***Ion Stănescu***, fost șef al Securității înainte de 1973, generalul ***Iulian Vlad***, șef al Securității pînă în 1989, generalul ***Aron Bordea,*** din fosta Direcție I a DSS, generalul ***Neagu Cosma***, fost șef al contraspionajului.

Foștii securiști se află și în conducerea PRM. Unul dintre secretarii executivi ai PRM, ***Ilie Merce***, a fost colonel de Securitate, șef de serviciu în Direcția I, și este tocmai cel care îl avea „în lucru" pe Vadim Tudor. Pînă în 1995, Merce era una din principalele surse de dosare din cadrul SRI pentru PRM. În acel an a fost dat afară și i s-a întocmit dosar penal. Un alt secretar executiv al PRM, ***Sever Meșca*** (care spunea în Parlament că regele Mihai trebuie arestat) a fost colonel de Securitate.

Fostul adjunct al Securității din Caraș-Severin, ***Andrei Zeno***, a ajuns deputat al județului. Zeno este la orginea diversiunii cu numele „Geologul", prin care președintele ***Emil Constantinescu*** era acuzat că a transmis informații cu caracter secret despre zăcămintele și șisturile bituminoase din zona Carașului unui cetățean american. Constantinescu a înaintat acțiune în justiție, și Zeno a fost condamnat la doi ani de închisoare cu suspendare și interzicerea unor drepturi. Recursul actualului deputat PRM este încă pe rol la Curtea Supremă de Justiție.

Tot din Securitate provine și senatorul de Neamț ***Dumitru Badea***, care, în plină campanie electorală, a sărit să-l bată pe poetul Mircea Dinescu care îl criticase pe „tribun".

În actualul Parlament își va găsi locul, ca deputat de Gorj, și ex-ofițerul de Securitate și SRI ***Constantin Bucur***. Acesta a prezentat într-o conferință de presă a PRM înregistrările mai multor convorbiri telefonice făcute de SRI. Dat afară din SRI, Bucur a fost condamnat ulterior la doi ani de închisoare cu suspendare. ■

Dragomir „Corleone", deputatul care vrea să facă săpun din evrei

Dumitru Dragomir, președintele Ligii Profesioniste de Fotbal, și-a dat bacalaureatul la 29 de ani

Una dintre cele mai dubioase figuri de pe lista de parlamentari a PRM este ***Dumitru Dragomir***, zis ***„Corleone"***, după numele mafiotului din faimosul film „Nașul". Înainte de 1989, numele lui Dumitru Dragomir (născut în 1947) se leagă de cel al Miliției - de care a fost urmărit, în anii '70, pentru practicarea jocurilor de noroc și pe care a servit-o, în anii '80, în calitate de ofițer.

Pe vremea comunismului, Mitică Dragomir era mare amator de barbut și poker, jocuri scoase în afara legii. Fotbalist la mai multe echipe, Dragomir a ajuns faimos nu datorită performanțelor sale sportive, ci din cauza slăbiciunii sale de cartofor. Pe 24 noiembrie 1976, Corleone a fost condamat la Rîmnicu-Vîlcea la 3 luni de închisoare contravențională pentru că a fost surprins practicînd jocuri de noroc ilegale. De aceeași pasiune se leagă alt scandal, petrecut la Brașov, care s-a încheiat însă fără condamnare.

În ciuda trecutului său pătat (sau, poate, tocmai de aceea), Dragomir a fost numit, în 1977, în fruntea echipei de fotbal Viitorul Scornicești (echipa clanului Ceaușescu), pe care „o promovează", cu o stranie repeziciune, în Divizia B, în 1978, și în Divizia A, un an mai tîrziu. Din 1980 trece în fruntea FCM Brasov, iar în 1987 este numit președinte al Clubului de fotbal Victoria București (clubul Miliției).

Aici primește sprijinul cumnatului lui ***Nicolae Ceaușescu***, colonelul ***Marin Bărbulescu***, care îi dă mînă liberă să producă bani negri. Dragomir se dovedește un adevărat artist în fabricarea banilor ilegali prin speculă (cu bilete de meci și materiale publicitare ale clubului, prin deturnarea banilor clubului și a cotizațiilor milițienilor) și prin bișniță (cu blugi, aparatură electrotehnică, cafea, țigări etc). Dragomir profita, asemeni șefului său de astăzi, Corneliu Vadim Tudor, de ieșirile peste hotare pentru a aduce în țară obiecte ce aveau mare căutare. ***„La sosirea în țară - scrie Dragomir într-o declarație dată la Poliție în 1990 - niciodată nu nea*** (sic!) ***făcut control vamal. Cînd soseam la aeroport eram așteptați de conducători din partea ministerului de interne și nu ne mai face nimeni control".***

Cazul "Victoria" intră în atenția Poliției după 1989 și Dragomir ajunge pentru șapte luni (8 ianuarie - 8 august 1990) în arestul Poliției, sub acuzația de abuz în serviciu contra intereselor obștești. Percheziția la domiciliul lui Corleone i-a pus pe polițiști în fața unei averi imense și grotești: televizoare, videorecordere, radiocasetofoane, telefoane, congelatoare, librete CEC cu cîștiguri în autoturisme, bijuterii etc. Practic, întreaga casă era burdușită de lucruri aduse de peste hotare, multe din ele destinate bișniței. Există zvonuri că Dragomir și-a salvat o parte din avere îngropînd bijuterii într-o pădure. După ancheta Poliției, Dragomir a fost achitat în mod surprinzător de Tribunalul Militar Teritorial București.

După ieșirea din arest, Dragomir rămîne un om bogat. ***„Eu am fost bogat și pe timpul comuniștilor, nu numai pe timpul capitaliștilor"***, spune el.

După 1989, numele lui Dragomir se leagă de cel mai mizerabil săptămînal din România, „Atac la persoană", și de matrapazlîcurile de la Liga Profesionistă de Fotbal, pe care a condus-o de la înființare.

Tabloidul „Atac la persoană" reușește performanța de a fi mai murdar decît revista „România Mare". Articolele injurioase, xenofobe (antisemite și antițigănești) de care această publicație este plina au atras în dese rînduri proteste internaționale.

Pe 7 septembrie 1998, în „Atac la persoană" a apărut un articol cu numele „Svastica", în care se afirma că pe străzile Bucureștiului se plimbă prea mulți „jidani - săpun potențial" și că, din cauza situației economice precare a României, nu există destulă sîrmă ghimpată și gaz letal Zyklon-B pentru a se rezolva această problemă. Pe 9 septembrie 1998, Guvernul s-a sesizat, cerînd acțiunea justiției. Ministrul Justiției, ***Valeriu Stoica***, a cerut intervenția Procurorului General pentru stoparea „propagandei naționalist-șovine" a revistei. Cu toate acestea, Dragomir nu a pățit nimic, iar revista continuă să apară.

Activitatea lui Dragomir în fruntea Ligii Profesioniste de Fotbal se leagă de numeroasele „blaturi" care au subminat campionatul intern. În ciuda numeroaselor acuzații ce i s-au adus și a unui protest al FIFA împotriva antisemitismului din „Atac la persoană", Dragomir a fost reales în acest an în fruntea Ligii. Iar acum a căpătat și imunitate parlamentară, devenind deputat al PRM. ■

Categoria comuniști

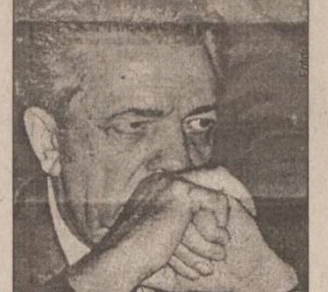

Iulian Mincu, autorul „alimentației raționale"

Dintre fostele cadre ale PCR, Vadim Tudor și-a recrutat, de asemenea, cadre de bază ale PRM. Este vorba printre alții de: ***Ilie Neacșu,*** deputat de Hunedoara, fost director al revistei „Europa", fost activist PCR de Vîlcea, care în ianuarie 1999 incita minerii să vină la București;

Corneliu Ciontu, deputat de București, fost secretar PCR cu propaganda pe sectorul 5; ***Iulian Mincu***, fost ministru al Sănătății în regimurile Ceaușescu și Iliescu, autor al programelor de alimentație rațională de pe vremea comunismului, actual deputat de Ialomița; ***Ion Duțu***, sondor de profesie, fost deputat de Bacău, fosta mînă dreaptă a ***Elenei Ceaușescu*** și fost șef de cadre la CC al PCR; ***Iulian Ioan Füro,*** deputat de București, fost activist la CC al UTC, secretar de stat la Ministerul Învățămîntului în Guvernul Văcăroiu. ■

Ion Dolănescu ar putea spera la un post de ministru al Muzicii populare

Categoria figuranți

În PRM se mai găsesc și alte personaje exotice: ***Ion Dolănescu*** (deputat de Ilfov), ***Irina Loghin*** (deputat de Dolj), ***Gheorghe Funar*** (secretar general al PRM, primar al Clujului), ***Miron Cozma*** (aflat în arest pentru mineriade), generalul ***Niculae Nițu*** (candidat al PRM pentru Primăria Capitalei, acuzat de legături cu mafia țigănească și de viol), ***Dorin Lazăr Maior*** (deputat de Brașov, acuzat la Parchet în numeroase dosare pentru tîlhărie, vătămare corporală și furt), ***Ion Marcu*** (fost senator PDSR, actual senator PRM de Timiș, cu probleme de sănătate - operat pe creier, este țintuit la pat și are pierderi de memorie), ***Dumitru Pop*** (senator de Mureș, cercetat pentru evaziune fiscală), ***Anghel Stanciu*** (deputat de Iași, cunoscut pentru modul agresiv în care a condus Comisia de învățămînt a Camerei Deputaților), ***Gheorghe Buzatu*** (senator de Iași, simpatizant al Mișcării Legionare) etc. ■

Karate-ul tradițional, un mod de viață mai puțin accesibil (P)

Pentru cei mai mulți dintre noi, ideea de karate este asociată luptei fizice, de orice fel. Există însă și alte fațete ale karate-ului, care înseamnă filosofie și artă și care nu sînt accesibile decît inițiaților care o practică. Cunoașterea în karate reprezintă un proces îndelungat, care nu se încheie niciodată. „Se amăgesc cei care spun „am făcut karate"; ei sînt deja pe o pistă falsă", susține Costel Adăscăliței - centura neagră 1 Dan - președinte și antrenor la clubul de karate „Enpi" Iași.

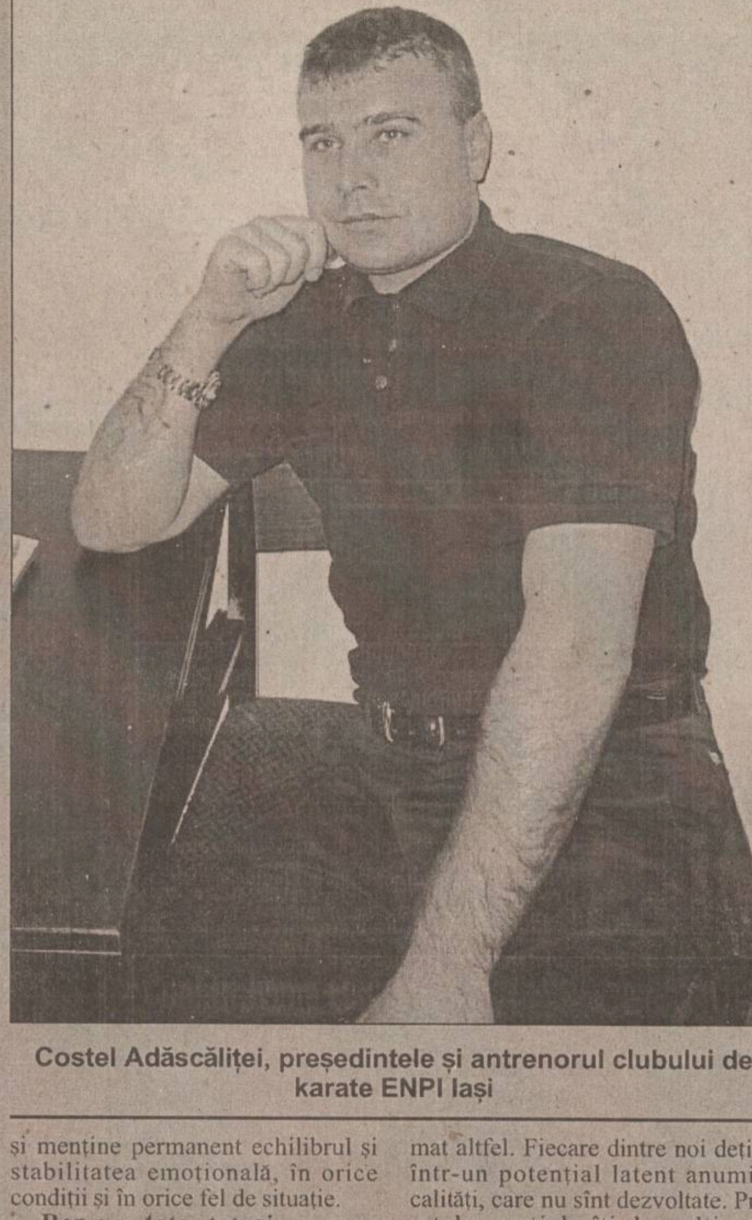

Costel Adăscăliței, președintele și antrenorul clubului de karate ENPI Iași

Reporter: - *Ce înseamnă karate pentru dumneavoastră?*

Costel Adăscăliței: - Karate-ul reprezintă un mod permanent de a-mi menține treaz spiritul de luptător, și nu mă refer la lupta fizică propriu-zisă, ci la acea luptă cu rigurozitățile și vicisitudinile vieții, ce nu întîrzie să apară în nici un plan social în care ești așezat ca individ, ca entitate.

Rep.: - *De ce lupta în plan spiritual începe cu tehnicile de luptă propriu-zise?*

C.A.: - Pentru că tehnicile nu sînt decît niște instrumente de care te folosești pentru a învăța abecedarul, cu care, ulterior, poți aprofunda înțelegerea acestui univers spiritual.

Rep.: - *Cum devin aceste tehnici, în timp după cum am înțeles, artă?*

C.A.: - Tehnicile respective dau corpului acele calități pe care nu le are un corp fizic neantrenat; este vorba de reflexe, viteze de reacție și de execuție, forță, pe care încet-încet, armonizîndu-le cu corpul psihic - mă refer la concentrare, atitudine etc - dau acea forță interioară de care are nevoie un om, pentru a-și menține permanent echilibrul și stabilitatea emoțională, în orice condiții și în orice fel de situație.

Rep.: - *Asta, totuși, nu presupune neapărat artă.*

C.A.: - Pentru un designer, de pildă, o lucrare, care presupune și artă, înseamnă un mod de a înțelege viața, cu tot ce implică ea. Pentru un practicant de arte marțiale înseamnă același lucru, dar exprimat altfel. Fiecare dintre noi deține într-un potențial latent anumite calități, care nu sînt dezvoltate. Prin artele marțiale îți dezvolți acel potențial fizic și psihic prin care poți deține controlul, în orice fel de situații. Arta înseamnă, în acest domeniu, să-ți armonizezi fizicul și psihicul cu sfera socială.

Rep.: - *Ce înseamnă „centura neagră" cu x Dan?*

C.A.: - Centura neagră nu este decît un grad, care atestă valoarea unui practicant la momentul în care își susține un examen, practicant ce este încadrat în niște reguli și proceduri ale acestei discipline. Țelul fiecărui practicant este să aibă centura neagră, însă acest titlu întinde și o capcană. Mulți, odată ce și-au atins ținta, renunță să mai practice, pe considerentul că au atins apogeul. Aceștia însă nu rămîn decît la faza de sportivi, de foști practicanți. Cei care continuă reușesc aprofundarea pas cu pas a ceea ce numim noi armonia dintre cele două corpuri - fizic și psihic. Dan-ii înseamnă gradele aferente centurii negre, ce stabilesc o anumită ierarhie a cunoașterii. Înaintarea în grad înseamnă o procedură complexă de respectare a unor „criterii" de examinare, care țin cont de unele „calități" pe care trebuie să le dețină cel examinat. În categoria calități intră măiestria artistică, dinamica, acuratețea tehnicilor, dinamica, echilibrul și stabilitatea corpului. La „criterii" intră în calcul și aportul personal în această disciplină: invenții, inovații etc.

Rep.: - *Care este cea mai înaltă treaptă din karate?*

C.A.: - Este greu de răspuns la această întrebare, pentru că există și maeștri mai puțin cunoscuți. Se spune că Bruce Lee a avut 13 Dan, dar cine l-a atestat? În țara nostră, mentorul mișcării de karate tradițional este maestrul Dan Stuparu - 6 Dan, care este elevul lui Ilija Iorga, din Iugoslavia, și care are 8 Dan. Mai presus de aceștia este președintele Federației Internaționale de Karate Tradițional, Sensei Nishyama - 9 Dan.

Rep.: - *Care este țelul tău în karate?*

C.A.: - Vreau să-mi mențin starea de spirit și să lupt împotriva acelor factori sociali care mă pot opri din ascensiunea și aprofundarea acestui univers - arta marțială. **(A consemnat Adina SCUTELNICU)**

Pagină realizată de Marian PASCU

Monitorul Financiar

ȘTIRI ECONOMICE

Activitatea industrială din România își menține tendința ascendentă

Creșterea cererii interne și amplificarea exporturilor, anticipate pentru luna noiembrie, vor menține și în această lună tendința pozitivă de evoluție a industriei românești, reiese din sondajul lunar al mediului de afaceri, realizat de BNR. Circa 34% dintre respondenți din peste 380 de firme investigate au indicat o tendință ascendentă a producției industriale pentru luna noiembrie, în timp ce 52% au preconizat menținerea producției la același nivel ca și în octombrie. Respondenții au estimat, de asemenea, în proporție de 67% că rata de utilizare a capacităților industriale va rămîne stabilă. Ultimele date statistice au relevat o creștere cu 10,7% a producției industriale în luna septembrie, după o scădere cu 6,3% în august. Față de septembrie anul trecut, creșterea este de 13,4%. Sondajul BNR arată că exporturile de produse petroliere, chimice, mașini și echipamente sînt în creștere, în timp ce cererea de mijloace de transport și materiale de construcții este în ușoară scădere. Conform sondajului, arieratele, estimate neoficial la pînă la jumătate din PIB, ratele dobînzilor și deprecierea leului rămîn principalii factori care afectează activitățile industriale. Aproximativ 63% din respondenți consideră că prețurile de producție se vor menține relativ stabile în noiembrie, deși expectațiile inflaționiste persistă. Numărul angajaților din industrie este apreciat, potrivit sondajului, ca avînd o tendință descendentă, în timp ce perspectivele pentru noi investiții și pentru profitabilitate sînt evaluate ca pozitive.

Bundesbank se opune utilizării monedei euro de către statele din Europa de Est

Președintele băncii centrale germane Bundesbank, ***Ernst Welteke,*** a avertizat guvernul german să nu permită uzul monedei euro de către statele foste comuniste din Europa Centrală și de Est, potrivit ediției de sîmbătă a publicației Der Spiegel, citată de Reuters. Welteke a declarat că dacă statele foste comuniste, care se pregătesc să devină membre ale Uniunii Europene, vor utiliza moneda euro, aceasta va provoca o diminuare a rezervelor stabilite în baza Tratatului de la Maastricht, care au ca obiectiv menținerea unei discipline bugetare în rîndul statelor membre. ***„O aderare prematură a națiunilor care se pregătesc să devină membre ale UE la moneda europeană ar putea provoca probleme serioase“,*** a afirmat Welteke, într-o scrisoare adresată ministrului de Externe, ***Joschka Fischer*** și ministrului de Finanțe, ***Hans Eichel,*** citată de publicația germane. Opoziția băncii centrale a Germaniei față de utilizarea monedei unice de către statele care ar putea deveni în curînd membre ale UE nu este în concordanță cu politica guvernului german. Această contradicție devine publică doar cu cîteva zile înaintea întîlnirii liderilor UE de la Nisa, în vederea discuțiilor pe marginea adaptării la structurile Uniunii a statelor candidate din Europa Centrală și de Est. Welteke a mai afirmat că rata inflației înregistrată de economiile în curs de dezvoltare din statele central și est-europene este cu mult mai ridicată decît cea din statele membre ale UE, ceea ce înseamnă că extinderea UE spre Est ar putea da naștere unei presiuni inflaționiste în zona euro.

Scrisoarea lui Isărescu către FMI și Comisia Europeană

■ premierul prezintă rezultatele guvernului pe care l-a condus

Premierul Mugur Isărescu prezintă directorului executiv al FMI și președintelui Comisiei Europene situația economiei românești Premierul Mugur Isărescu i-a transmis, vineri, o scrisoare directorului executiv al FMI Horst Kohler, scrisoare remisă sîmbătă și președintelui Comisiei Europene, Romano Prodi, în care prezintă principalele realizări din economia românească în cele 11 luni de guvernare a cabinetului său. Prezentăm fragmente din textul acestei scrisori:

„Vă rog să-mi permiteți să mă prevalez de oportunitatea oferită de Articolul 4 - Consultări cu România pentru a analiza cele mai recente evoluții economice din țara mea. Din punctul de vedere al Guvernului României, aceste evoluții sînt încurajatoare, cu toate că anul 2000 a fost un an electoral.

În acest an ne-am confruntat cu îndrăzneața sarcină de a relua creșterea economică după trei ani consecutivi de regres sever, în același timp cu ținerea în frîu a inflației și păstrarea deficitului extern în limitele sustenabile. Dirijarea politicilor macroeconomice a fost complicată de șocuri nefavorabile: seceta severă care a afectat prețurile produselor alimentare, escaladarea spectaculoasă a prețurilor internaționale ale petrolului și deprecierea semnificativă a euro față de USD.

În ciuda acestor factori nefavorabili, creșterea economică este mai mare decît cea așteptată inițial. În primele nouă luni ale anului, PIB a fost de 2%, față de aceeași perioadă din 1999. În ceea ce privește oferta, reluarea creșterii PIB s-a datorat industriei, a cărei valoare adăugată a înregistrat un salt de 7,6%. Seceta a adus o diminuare de 6,1% a producției agricole. Este important de menționat că diminuarea producției agricole nu se va accentua, ceea ce conduce la o estimare preliminară a unei creșteri anuale a PIB de 2,1%, în comparație cu obiectivul fixat inițial de 1,3%.

Exporturi de peste 10 miliarde dolari

În ceea ce privește cererea, reluarea creșterii acesteia s-a datorat deopotrivă exporturilor și investițiilor. În primele 9 luni ale anului, exporturile de bunuri și servicii directe au înregistrat un salt de 24,6% peste nivelul perioadei similare din 1999. Există indicii clare că această tendință pozitivă nu va frînată în ultimele luni ale anului. Se așteaptă ca exporturile de mărfuri să depășească 10 miliarde USD în acest an, ceea ce reprezintă o cotă istorică. Dezvoltarea investițiilor este, de asemenea, semnificativă: în primele 9 luni ale anului formarea brută de capital fix cu 2,5%, în comparație cu perioada similară din 1999. Reluarea creșterii PIB nu s-a materializat în acumulări de stocuri. În primele luni ale anului, creșterea stocurilor a înregistrat numai 0,7% din PIB.

Este important să menționăm creșterea exporturilor României în pofida unei aprecieri reale, semnificative, a leului față de euro. În condițiile în care aproape 64% din exporturile României se îndreaptă către Uniunea Europeană, aprecierea reală a leului față de euro a pus la grea încercare exportatorii români. Cu toate acestea, USD, și nu euro, este în prezent comercializat și cotat pe piața de schimb valutar. Pentru a veni în sprijinul exportatorilor români către Uniunea Europeană, Banca Națională a intervenit pe piața valutară pentru a opri aprecierea lui față de euro, ceea ce a însemnat o depreciere suplimentară a leului față de dolarul american. Rezultatul acestor intervenții constă în acumularea de rezerve oficiale internaționale de aproape 3,3 miliarde dolari americani în prezent, dar cu costul unui impact inflaționist ridicat. De asemenea, creșterea puternică a productivității în sectorul productiv - pînă la cota de 14% în prima jumătate a acestui an - a dus la menținerea competitivității bunurilor și serviciilor românești.

Scrisoarea lui Isărescu a ajuns și la Romano Prodi, șeful Comisiei Europene

Guvernul are convingerea fermă că această creștere a exporturilor, chiar în prezența unor șocuri nefavorabile, este un indiciu clar al îmbunătățirii economiei românești, inclusiv din punct de vedere structural. Acest lucru este reconfirmat de faptul că reluarea creșterii economice nu a fost acompaniată de o deteriorare a contului curent. Dimpotrivă, ne așteptăm ca deficitul contului curent să fie în acest an sub nivelul din 1999. (...)

Reforma fiscală a avut un impact pozitiv

Mulți analiști, atît români, cît și străini, și-au exprimat pesimismul cu privire la capacitatea Guvernului de a dirija politici macroeconomice puternice într-un an electoral. Totuși, pozițiile fiscale și valutare reflectă atitudinea prudentă a politicilor macroeconomice din anul electoral 2000. Reforma fiscală implementată la începutul anului 2000 a avut un impact pozitiv. Reducerea impozitului pe profit nu numai că a stimulat exporturile, atenuînd dificultățile induse de aprecierea reală a leului față de euro, dar, de asemenea, s-a materializat în venituri bugetare sporite. Alte măsuri fiscale (introducerea taxei pe venitul global, unificarea TVA, reforma accizelor) au adus și ele creșteri încurajatoare ale veniturilor.

Datorită performanțelor înregistrate la venituri, măsurile luate la capitolul de cheltuieli bugetare (creșterea salariilor în sectoarele apărării naționale și educației, precum și a pensiilor) nu au contribuit la lărgirea deficitului bugetar. Conform estimărilor preliminarii, deficitul bugetului general consolidat a atins în primele 10 luni ale anului 2,4% din PIB anual. Sîntem încrezători în faptul că deficitul bugetar va rămîne în acest an în limitele obiectivului inițial de 3,5% din PIB. (...)

Inflația, mai rău decît așteptările

În ceea ce privește inflația, bilanțul este într-adevăr mai rău decît așteptările inițiale. Prețurile ridicate ale petrolului pe piața internațională, precum și deprecierea suplimentară a leului față de USD s-au reflectat în prețuri pe piața internă. Aceste impacturi au fost amplificate de presiunea prețurilor din sectorul agricol, datorată secetei. În timp ce în iunie - august 1999 prețurile la produsele alimentare au contribuit la o descreștere de un procent a indicelui prețurilor de consum, efectul în perioada similară a anului 2000 a constat într-o creștere de nu mai puțin de cinci procente. În octombrie 2000, prețurile de consum au fost cu aproape 33,5% mai mari decît în decembrie 1999, în comparație cu obiectivul de 27% asumat pentru întregul an. Estimăm că inflația indicelui prețurilor de consum la sfîrșitul anului va ajunge la aproape 40%, ceea ce este semnificativ sub nivelul atins în 1999 - de aproximativ 55%. Este important de subliniat că Guvernul nu a intervenit în stoparea prețurilor serviciilor publice în fața șocurilor nefavorabile, așa cum s-a obișnuit să se facă în anii preelectorali anteriori.

Politica salarială nu a fost expansionistă

În ceea ce privește politica salarială, confirmăm faptul că, de la începutul anului, salariile nominale au crescut mai mult decît s-a prognozat inițial în program. În orice caz, salariile cu cunoscut o descreștere, raportat la dolar. În termenii indicelui prețurilor de consum, pînă în octombrie salariul mediu net a cunoscut o scădere de aproximativ 0,4%. Luînd în considerare creșterea productivității muncii în industrie, nu se poate spune că politica salarială a fost expansionistă.

În mai, Guvernul a adoptat Ordonanța de Urgență nr. 58/2000, în scopul abordării problemelor inseparabile ale salariilor și arieratelor. Încercările guvernamentale de limitare a creșterii salariilor și arieratelor din sectorul de stat s-au confruntat cu amenințările de a fi dați în judecată de confederațiile sindicale pentru o așa-zisă încălcare a contractelor colective de muncă existente. Pentru a evita un proces de durată în instanță, Guvernul a recurs la o abordare mai atenuată, Ordonanța de Urgență nr. 117/2000, care a menținut spiritul versiunii anterioare. (...)

Guvernul a depus toate eforturile pentru a evita alunecarea macroecnomică în acest an electoral. Eforturile care țintesc spre prudența macroeconomică au fost recunosute de piețele internaționale de capital, care au absorbit două emisiuni de obligațiuni românești de euro de 150 milioane USD fiecare. Cele două emisiuni de obligațiuni au marcat reintrarea României pe piețele internaționale de capital după trei ani de absență.

Sîntem conștienți de faptul că reformele structurale au fost mai încete decît intențiile inițiale. De asemenea, sîntem conștienți de necesitatea unor reforme structurale mai îndrăznețe pentru a susține tendințele pozitive din prezent. Cu toate acestea, în pofida constrîngerilor inevitabile datorate anului electoral, am pus baza unei reveniri susținute a economiei românești. Revine guvernării viitoare sarcina consolidării revenirii, atît prin politici macroeconomice eficiente, cît și prin întărirea reformelor structurale. (...)“ ■

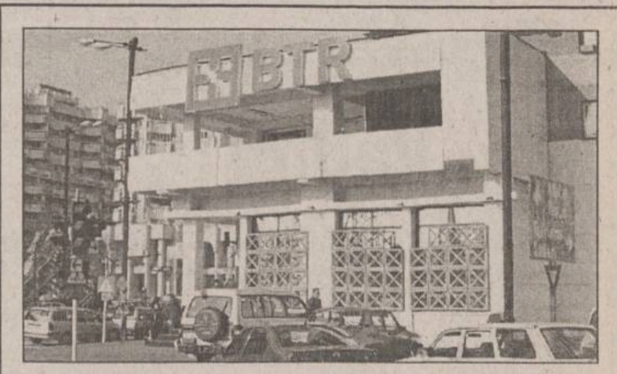

Cum a trecut BTR hopul

■ Grupul Bayindir afirmă că nivelul lichidităților a revenit la normal ■ turcii au vîndut mai multe active pentru a furniza fonduri băncii din România ■

Grupul turcesc ***Bayindir Holding*** a anunțat că Banca Turco-Română (BTR) a depășit criza de lichidități, în urma vînzărilor de active pe care grupul le-a efectuat pentru a obține fonduri, transmite Reuters. ***„Odată cu recentele vînzări de active ale holdingului, problema lichidității la banca românească este acum rezolvată. Circa 90 milioane de dolari au fost transferate băncii pentru a susține creșterea lichidității sale“,*** a declarat agenției Reuters un oficial al Bayindir.

Depunătorii la BTR au luat cu asalt banca în cursul lunii noiembrie, pentru a-și retrage fondurile, după ce presa a relatat că la bancă există probleme. BTR este deținută în proporție de 70% de Bayindir Holding, care avea active în valoare de 300 milioane de dolari înainte de aceste evenimente. ***„Toate vînzările de active au avut ca scop furnizarea de fonduri băncii din România“,*** a completat oficialul Bayindir.

Holdingul, care are în Turcia investiții în construcții, energie, finanțe și asistență medicală, a făcut cunoscut, joi, că și-a vîndut participația de 42,5% la capitalul companiei Baymina Enerji, formată împreună cu National Power din Marea Britanie și North American Coal Corp. din SUA pentru exploatarea a două centrale electrice. De asemenea, tot pentru a oferi fonduri BTR, Bayindir și-a vîndut cota de 37% într-o firmă constituită pentru exploatarea unor zăcăminte minerale pe bază de sodiu, implicînd și o serie de uzine de prelucrare a acestora. Grupul nu a dezvăluit valoarea nici uneia din tranzacțiile menționate. Holdingul a mai anunțat că a vîndut un complex de distracții din Istanbul și terenul aferent, deținut de filiala sa Bayindir Insaat Turizm Ticaret ve Sanayi AS, către principala bancă comercială turcească, Is Bankasi, pentru 65 milioane de dolari. Is Bankasi a precizat, la rîndul său, că a cumpărat cu 4 milioane de dolari de la Bayindirbank, altă filială a holdingului, un pachet de 5,33% din acțiunile companiei Bayek Tedavi Saglik Hizmetleri ve Isletmeciligi A.S., al cărei capital total este de 7,5 mii de miliarde de lire. Participarea Is Bankasi în capitalul Bayek va crește astfel la 54,33%.

Grupul turcesc Fiba Holding a devenit, pe de altă parte, singurul proprietar al complexului comercial Bucharest Mall din București, după ce a cumpărat cota de 50% deținută de Bayindir Holding. ■

Kompass, o bază de date pentru oamenii de afaceri din întreaga lume

Prima ediție, 2000/2001, a anuarului Kompass România, a fost lansată oficial miercuri, 29 noiembrie, la WTC București. Înființat în anul 1944 în Elveția, KOMPASS a creat o bază de date cu caracter universal în scopul facilitării legăturilor de afaceri. Activ în 74 de țări de pe toate continentele, Kompass deține în acest moment cea mai cuprinzătoare bază de date de profil din lume. De peste 50 de ani, Kompass este considerat de către oamenii de afaceri din întreaga lume drept cea mai corectă și completă sursă de informații despre companii, precum și despre produsele și serviciile oferite de acestea. Utilizînd sistemul Kompass se pot identifica cu ușurință: furnizori de materiale, componente și echipamente, servicii; parteneri de afaceri; clienți, agenți și distribuitori; oportunități de afaceri. Distribuția internă se va efectua astfel: 75% din tiraj se distribuie gratuit firmelor românești, iar restul ambasadelor, firmelor străine, asociațiilor patronale și profesionale. Distribuția externă va fi realizată prin rețeaua mondială Kompass, în peste 70 de țări, prin ambasade și prin camerele de comerț bilaterale și ale principalelor țări industrializate. Produsele Kompass ediția 2000/2001 vor fi puse la dispoziția celor interesați sub formă de volume tipărite, CD-Rom, Internet „www.kompass.com“. Site-ul poate fi accesat în 8 limbi, iar în curînd va fi disponibil și în limba română. ■

FMI vrea să colaboreze cu noul guvern

Fondul Monetar Internațional are în vedere să lucreze cu noul guvern de la București așa cum a lucrat și cu precedentul, a declarat ***Thomas Dawson,*** purtător de cuvînt al FMI, la o conferință de presă susținută vineri.

„Nu am comentarii asupra alegerilor din România, în sine. Evident, avem în vedere să lucrăm și cu noul guvern, așa cum a fost și pînă acum, și cred că este tot ce pot spune acum“, a afirmat Dawson. Întrebat dacă are vreo îngrijorare referitoare la rezultatul alegerilor din România, purtătorul de cuvînt al FMI a spus: ***„Nu, nu comentez. Cu siguranță, nu intrăm în discuția rezultatelor alegerilor“.***

Consiliul Director al FMI a analizat, miercuri, situația economică a României, urmînd ca rezultatele să fie făcute publice săptămîna viitoare. FMI va aștepta formarea noului Guvern, care să-și prezinte programul economic, pentru a lua o decizie în privința acordării următoarei tranșe din acordul stand-by, care expiră în februarie 2001. ■

RCA 2001

Sucursala ASTRA Iași

încheie LA DOMICILIUL CLIENȚILOR ASIGURAREA DE RĂSPUNDERE CIVILĂ AUTO

Solicitați personalul nostru specializat la numerele de telefon 032/218737, 032/216707, 032/272877

INFO CLIENT: ASTRA SERVICE 24 - TELEFON: 01/9666 www.astrasig.ro

ASTRA® S.A.

SOCIETATE DE ASIGURARE-REASIGURARE

CONSTRUCȚII DURABILE CU MATERIALE DE CALITATE

faianță, gresie
gresie porțelanată
granit, marmură,
adezivi și chituri
tăietoare profesionale
vopsele
(spray sau cutie)
var lavabil și
coloranți pentru var
tavane suspendate
tapet lavabil
mochetă
chiuvete inox
mobilier bucătărie
(complet accesorizat)
robinete
mobilier birou
uși interior
sisteme de iluminat

LATIN

IMPORTATOR DIRECT

Iași, Cuza Vodă 56
tel/fax 032/115151, 217194

Cauți un job interesant și de perspectivă?

Asociația Grupul de Inițiativă și Acțiune Partnership **GIAP**, Iași
Angajează cu carte de muncă

Asistent marketing dezvoltare

- Studii superioare economice
- Optimism, creativitate, flexibilitate, echilibru
- Cunoașterea a două limbi străine (minim una nivel avansat)
- Viziune asupra realităților socio-economice și politice
- Abilități de operare PC
- Capacitate de organizare și conducere a unei echipe de lucru
- nefumător

Asistent manager

- Studii superioare, indiferent de domeniu
- Persoană organizată, echilibrată, dinamică, flexibilă
- Aspect agreabil, ținută decentă - tip business, nefumător
- Obligatoriu o limbă de circulație nivel avansat
- Obligatoriu cunoștințe operare PC (Minim MS Word)

Oferim: condiții de lucru motivante, salariu decent, perspective de afirmare personală, lucru într-o echipă tînără.

CV-ul și scrisoarea de motivație vor fi depuse personal zilnic între orele 16-18 la Hotel Moldova et.1 cam.103 Telefon: 217.884 Termen limită ***11.Dec***

AGENDA BANCARĂ

Cu Maestro "Mondo" sunteți acasă oriunde

Aveți parteneri de afaceri la New York? Vreți să vizitați Parisul? Prietenii v-au invitat la Sidney?

Nu vă mai faceți griji cu formalitățile legate de schimbul valutar. Aveți acum cardul de debit **Maestro MONDO** emis de Banca Transilvania. **Maestro MONDO** se alimentează cu lei în România și poate fi folosit atît în țară, cît și în străinătate la orice bancomat pentru obținerea de numerar în monedă locală. Cu **Maestro MONDO** puteți achita direct la orice magazin și punct de vînzare unde este afișată sigla Maestro.

BANCA TRANSILVANIA *Afacerile cresc la noi*

Cardul **Maestro MONDO** face schimbul pentru dumneavoastră !

BRD BANCA ROMÂNĂ PENTRU DEZVOLTARE GROUPE SOCIETE GENERALE

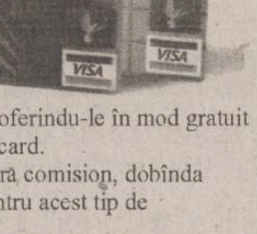

Campania "**Ia-ți VISA pentru lume**" se adresează clienților care au depozite la **B.R.D.**, oferindu-le în mod gratuit un card **VISA ELECTRON,** precum și tuturor persoanleor fizice care nu dețin încă acest tip de card.

Dacă optați pentru un card **VISA ELECTRON, B.R.D.** vă poate vira în mod automat, fără comision, dobînda încasată de la depozit în contul de card, primind o dobîndă de 22% pe an, cea mai mare parte pentru acest tip de disponibilități din sistemul bancar românesc.

Optînd pentru un card **VISA ELECTRON** în perioada 9.10.2000-31.01.2000 puteți participa la **concursul VISA ELECTRON** care se va finalizxa cu o tragere la sorți în luna februarie 2001, prin care **B.R.D.-G.S.G.** împreună cu **VISA INTERNAȚIONAL** vă oferă următoarele **premii:**

- **Premiul I: Ovacanță în Australia la Sydney pentru 2 persoane**
- **Premiul II: O vacanță în Grecia pentru 2 persoane**
- **Premiul III: 25 de premii surpriză**

E ușor să cîștigi cu cardul tău VISA ELECTRON!

Editoriale Monitorul

NAȚIONAL

Viza Vadim

Decizia Uniunii Europene în privința vizelor pentru români este un semnal atît pentru electoratul din țară, înainte de votul de duminică, cît și pentru Ion Iliescu și PDSR, în prag de guvernare

Vineri seară, miniștrii de justiție și cei de interne din UE au decis ca Bulgaria să fie scoasă de pe lista neagră a vizelor, iar România să rămînă în continuare pe listă, pînă la o dată neprecizată, cînd va îndeplini un set de condiții. În aceeași seară, la Sofia, ministrul bulgar de externe, doamna Nadejda Mihailovna, izbucnește în lacrimi la tribuna parlamentului. „Pentru cetățenii bulgari, Zidul Berlinului a început să cadă astăzi“, declară președintele Petăr Stoianov, scoțîndu-și colega din impas. În orașele bulgare, lumea iese pe străzi și manifestează de bucurie. La București, decizia de la Bruxelles este primită cu consternare. Milioane de români își văd deja viitorul în culori sumbre. Doar ministrul român de externe pare totuși fericit. Domnul Petre Roman apare rîzînd în fața presei și declară că „decizia luată la Bruxelles este satisfăcătoare“.

În urmă cu doar trei ani, mulți dintre noi îi compătimeam pe bulgari. Alții chiar se distrau copios pe seama știrilor care relatau că, la Sofia, prețul ouălor creștea de trei ori pe zi iar pensionarii mergeau iarna cu tramvaiul pentru a se mai încălzi puțin, evadînd din apartamentele înghețate. Astăzi, bulgarii, deși au cam același salariu mediu ca și noi, ies în stradă și manifestează de bucurie, scandînd numele guvernanților. De cealaltă parte a Dunării, românii își văd viitorul compromis, nu mai au nici măcar garanția că regimul democratic va fi salvat, iar guvernanții primesc cel mai greu scuipat pe obraz, prin votul covîrșitor acordat unui politician bezmetic și partidului său de afafici.

Reacțiile liderilor politici români, acordate presei după decizia de la Bruxelles, arată că aceștia nu au înțeles cu exactitate mesajul fără echivoc transmis vineri de Uniunea Europeană. Dacă unii au prins totuși din zbor ceva, aceștia s-au grăbit să spună că este vorba doar de un semnal dat împotriva ascensiunii extremismului în România. Firește că este și aceasta: Europa nu s-a sfiit să pună la zid pe unul dintre membrii săi cu un viitor important în UE - Austria - cînd acesta a derapat înspre naționalism. Ce va face cînd este vorba despre un candidat mereu tolerat pînă acum nu este greu să ne imaginăm: îl va elimina din cursă fără nici o umbră de regret. Așadar, decizia UE poate fi tradusă scurt: dacă vreți să intrați în Europa, aveți grijă cum votați duminică!

Decizia mai conține însă și un alt semnal, poate mult mai important, de data aceasta către Ion Iliescu. Prinși în febra electorală și luați de val de situația politică exotică de după alegeri, mulți români par să fi uitat, de cîteva zile, cît de criticați erau PDSR și liderul său în ultimii ani în Occident, în perspectiva revenirii acestora la putere. Oficialii UE însă nu uită, căci judecă cu ajutorul cifrelor și privind printre teancurile de miliarde de euro pe care le vor împinge înspre est în următorii ani, în speranța că vor fi recuperați cîndva cu ajutorul unei UE mai puternice în lupta comercială de pe piața internațională.

Dacă UE ar fi luat o decizie favorabilă României, aceasta ar fi fost un cec în alb pentru Ion Iliescu. Oficialii UE nu l-au dat și, în mod sigur, au motive temeinice să nu o facă. Dacă viitorul guvern PDSR va dovedi că este decis să continue reformele economice, în martie 2001, cînd va avea loc viitoarea evaluare în privința vizelor, ni se va spune că da, iată, ați îndeplinit cerințele din chestionarul avansat în decembrie. Dacă Vadim va cîștiga alegerile, cu siguranță vom ieși definitiv din cărți. Dacă nu va cîștiga, dar Iliescu și guvernul numit de el vor tergiversa reformele, rezultatul din martie va fi identic cu cel de acum: o nouă amînare.

Cum vor proceda Ion Iliescu și PDSR în următoarea perioadă nu putem ști. Putem însă spera că își vor demonstra atașamentul la economia de piață și că au uitat rețetele „originale“.

Cît despre votul de duminică, și românii mai au totuși o șansă pentru a-și spăla rușinea în fața Europei. Un vot clar și masiv împotriva naționalismului, poate chiar de 9:1, în favoarea lui Ion Iliescu, lucru deloc imposibil, ar arăta că ascensiunea politică a unui extremist ca Vadim Tudor este ceva absolut conjunctural și că în România nu există pericolul naționalist. Este o șansă de a arăta că dracul nu este chiar atît de negru pe cît se vede de la Bruxelles în aceste zile. Însă să nu ne amăgim: chiar și așa, dracul nu se va dovedi nicidecum alb ca un sfînt.

Claudiu RAUS

UNGHIUL DE TRAGERE

Sabia dreptății

Val CONDURACHE

Ascensiunea lui Corneliu Vadim Tudor și a PRM i-a speriat pe oamenii politici de stînga și de dreapta, pe intelectualii grupați sau nu în jurul unor forumuri democratice, societatea civilă cu simț de răspundere, de abia după ce s-au anunțat rezultatele alegerilor parlamentare și ale primului tur de scrutin în alegerile prezidențiale. În realitate, ascensiunea lui Vadim a început mai demult, iar la popularitatea lui au lucrat deopotrivă partizanii și adversarii. Vadim nu a fost luat în serios decît foarte tîrziu. Cititorii lui, între care se numărau scriitori, oameni politici, intelectuali, ***s-au defulat cu Vadim.*** Pamfletele lui au făcut deliciul galeriei, dar și al celor din loji. Oamenii de bine se revoltau cînd Vadim se atingea de o statuie, dar trăiau o satisfacție secretă cînd Vadim tăvălea în noroi un contemporan. Citatele mă vor ajuta să dovedesc că în 1994 Vadim începuse deja să urce, pentru că în mizeria noastră morală, din cînd în cînd, aveam nevoie de mahalaua lui: „Toată presa strigă în gura mare că Vadim Tudor este unealta securității, brațul prin care lovește fosta nomenclatură. În realitate, cei care au nevoie de el, cei care-l manipulează, păpușarii care-și mișcă degetele în marionetă sînt intelectualii, dar chiar și parlamentarii prinși în insectar de Alcibiade. Cînd vrem să arătăm mizeria altora, îl împingem în față pe Vadim Tudor, omul nostrul de serviciu, vidanjorul orgoliilor și ranchiunelor noastre. Corneliu Vadim Tudor este așa cum îl știm. El însă n-ar exista dacă noi nu am avea nevoie de el în ipocrizia, în lașitatea, în duplicitatea noastră de fiecare zi“. Fragmentul este extras dintr-un articol pe care l-am scris în martie 1994, ***Nevoia de Vadim.***

De Vadim au avut nevoie și membrii partidului său. Cei care semănau cu Vadim s-au așezat alături de el în mod spontan. Cei care-l detestau, dacă au existat și astfel de oameni, l-au adulat din calcul. Citez dintr-un articol pe care l-am publicat în martie 1995: „Nu exclud posibilitatea ca PRM să fi atras și oameni la locul lor, inflamați de un sentiment național autentic, însă rămîne de neînțeles cum de oamenii aceia, de vor fi existînd, se lasă călăuziți de un lider compromis sub toate aspectele. Cine se preface a nu cunoaște adevărata biografie a liderului PRM, fie e, fără convingeri, în solda lui, fie îi seamănă în toate aspectele și atunci lucrurile se explică de la sine“ ***(Nici măcar Vadim nu crede ce spune)***. Partidului aflat la putere în 1995 i-a convenit, la un moment dat, candidatura lui Vadim la președinție. Este drept, la vremea aceea, liderul PRM părea, încă, inofensiv multora dintre cei care se foloseau de el. Scriam atunci că anunțarea candidaturii lui Vadim s-a suprapus peste un moment de interes național: „Interesant e și momentul ales de Corneliu Vadim Tudor pentru anunțarea candidaturii: în preajma vizitei președintelui Ion Iliescu în SUA. Păstrînd proporțiile, Corneliu Vadim Tudor pune în valoare, prin toate defectele lui, calitățile lui Ion Iliescu. Președintele Iliescu mai trece în contul său un ultim argument: candidatura lui Vadim Tudor, un out-sider purtător de mesaj extremist“ ***(Candidatura lui Vadim).*** Tot în 1995, parlamentarii PDSR nu au susținut ridicarea imunității parlamentare a liderului PRM, pentru a nu da satisfacție opoziției de atunci, care a cerut-o, cu toate că Vadim Tudor îl atacase pe președintele Iliescu, solicitîndu-i, imperios, demisia: „Majoritarii l-au aplaudat pe Corneliu Vadim Tudor, s-au hlizit cînd opoziția s-a gîndit să apere instituția prezidențială și au dat din picioare în planșeul sălii cînd liderul PRM a mai comis o mitocănie“ ***(O despărțire care nu dovedește nimic).***

> ***„Sabia dreptății pe care Vadim o agită este făcută din mucava: ea se îndoaie și se topește la prima revărsare a istoriei.“***

În septembrie 2000 era deja evident că și partidul urmează traiectoria ascendentă a liderului său. De data aceasta, pericolul devenea iminent, căci Vadim nu mai era urmat de 4% din oamenii cu drept de vot: „Pentru că nu are nici o convingere, tribunul Vadim exprimă toate aceste convingeri tăcute, este delegatul unei mulțimi relative, al cărei refugiu nu este atît siguranța zilei de mîine - căci nu săracii fac armata lui Vadim, ci generalii în retragere -, ci credința în ceea ce pare a fi. Omul cel mai lipsit de convingeri din lumea noastră politică a devenit simbolul celor care cred în ceva sau au nevoie să se întoarcă în timp, eventual la dictatură, pentru a li se impune convingeri (Ironie și prostie, 25 septembrie 2000). Vadim a încăput acum pe mîinile unei mulțimi fără speranță. Ar fi tragic dacă și această mulțime ar ajunge la concluzia că se poate folosi de Vadim. Sabia dreptății pe care Vadim o agită este făcută din mucava: ea se îndoaie și se topește la prima revărsare a istoriei. Omul acesta, care trece în ochii celor care l-au votat drept salvatorul patriei și-al neamului, s-a condus toată viața după un singur principiu: „După mine, potopul!“ Și Vadim e în stare să arunce țara în flăcări ca să asiste, precum Nero, la un mare spectacol. Tribunul vrea să intre în istorie cu orice preț și rîde, probabil, în sinea lui, de mulțimea care-l urmează, știind că o împinge spre dezastru. ■

DESCHIDEREA CERCULUI

Considerații indo-europene la „vaca nebună“

Laurențiu MELINTE

Dl. Iliescu intră cu soția într-un restaurant din centrul Londrei și comandă o friptură de vacă în sînge. Chelnerul, care știe românește, întreabă:

- Bine, dar cu vaca nebună cum rămîne?

- Vaca nebună să comande ce vrea!

Bancul l-am citit într-un site de bancuri românești pe Internet. El are calitatea că arată că „vaca nebună“ nu e numai o problemă de politică europeană.

Mi se pare că „vaca nebună“ le dă dreptate de două ori indienilor. Mai întîi pentru că ei consideră vaca un animal sfînt, o întrupare a nonviolenței, care hrănește cu laptele său o familie umană. Vaca protejează omul și trebuie protejată. Am văzut însă recent un material filmat cu o cameră ascunsă: cîtă inutilă violență au de suferit bietele animale în unele abatoare europene, din partea celor care le sacrifică! A-ți bate joc de viață, o distracție! Pentru indieni, viața este sfîntă, iar ahimsa (AHIMSA) - nonviolența este o atitudine nu atît negativă (de a evita să faci rău), cît una de respect pentru Creator. Punctualizînd: pare că boala vacii nebune sacrifică un număr relativ mic de exemplare pentru a apăra specia de violența umană. Scăderea drastică a vînzărilor de carne de vacă în Europa occidentală a determinat, evident, scăderea foarte rapidă a sacrificării acestor animale. Deocamdată.

În al doilea rînd, „vaca nebună“ le dă dreptate indienilor și într-o altă chestiune. Atunci cînd mîncăm, spun ei, cele mai grosiere particule din hrană sînt eliminate în mod natural din organism. Celelalte se transformă în carne și sînge, sînt asimilate. Iar cu cele mai fine particule din alimente se hrănește mintea celui ce le consumă. Sîntem ceea ce mîncăm. „Nebunia“ vacii nebune se transmite celui ce o consumă, prin intermediul unui virus, identificabil de către știința biologică modernă.

Sîntem, deci, ceea ce mîncăm. Un bulgar, Ivanhoff, spunea că hrana este o scrisoare de la cineva, Creatorul ei, care ne iubește. Orice vacă își citește corespondența zilnică de două ori înainte de a o asimila. Noi, oamenii, sîntem datori măcar a o citi pe a noastră cu atenție, fără grabă, pe îndelete. Și să fim atenți la ceea ce citim. E oarecum de înțeles gestul matern al Bisericii Catolice de a pune la index anumite cărți sau producții cinematografice, de exemplu. Unele producții culturale se pot dovedi otrăvitoare, nu hrănitoare. Pe de altă parte, rămîne de văzut dacă discernămîntul cultural-alimentar poate fi instituționalizat în întregime.

Văd, deci, în „vaca nebună“ o invitație la prudență: nu există țări sigure, unde virusul să nu poată ajunge. Apoi o invitație la înțelegere: acest animal merită recunoștința noastră. Violența inutilă asupra animalelor trebuie socotită o rușine. ■

STICLUȚA CU VITRIOL

Spineanu, Cangeopol și Pruteanu

Luca PIȚU

Zilele trecute fix îi dădea Anișoarei o lovitură de sîrmă, adică ***un coup de fil,*** ziaristul de la Cluj, dornic de scomonire în mușuroiul excremențial, ca să o interogheze dacă adevărat iaste că George Pruteanu ar fi devoalat Organelor Subventrale, în 1983, ponderea coautorlîcului nostru la romanul-foileton ***Brazde peste haturi „revisited“.*** Bineînțeles că jurnalistul de tranziție, occidentalizant, agrementat cu doar o pospăială de cultură profesională și cu mult tupeu, ignora superb ce înseamnează «hatul», ca și numele artizanilor scripturari care vor fi asudat în preacinstitul artel (Dan Petrescu, George Pruteanu, Sorin Antohi și, ***last but not uncourageous***, Subsemnatul din Cajvana), neinteresîndu-l în mod vizibil decît perspectiva unei raderi a senatorului trecut cu arme și bagaje de la național-comuniștii țărănizați la ceia pedeseri + iliescani, așa cum îl mîna disponibilitatea, curat postmodernă, pentru roluri noi de jucat, experiențe policrome de trăit, jocuri varii de implementat, proprii unui infidel lucid, unui gagicar succesiv al facțiunilor politicarde, credincios numai patriei sale, limbii românești, singura drăgăliță și geloziță de el cu înfocare și dintotdeauna. Îi e mai scumpă și decît nevasta legiuită, zic relele guri amicale.

Oportuniștii adevărați și fripturiștii patentați îs de căutat aiurea. Iașii carnavalului postistoric nu duc lipsă de gogoașe heideggeriene trecute de la PAC la PDSR ca să li se ierte potlogăriile cu bonuri de benzină ori afacerile cu drumuri de pămînt, o, nu. Să revenim însă, impavizi, la Georgel Prutenau: origină a Percheziției și Anchetelor din Mai 1983 nu e dînsul. De romanul-foileton ouat în artelul nostru narativ aveau știre sexcuriștii, căci, la o întîlnire cu Optzeciștii din Buzău, citiseră Dan Petrescu și Sorin Antohi largi extrase din el, spre spaima textualistului Iova, ce fugise din sală și se ascunsese la privata Casei de Cultură. Lui Nicolae Manolescu i-l lecturaseră integral la Casa Universitarilor Bahluviasiotici. Vorbele umblau, microbetoanele înregistrau. Apoi, George a fost interogat ca și noi. Neavînd slujbă la acea dată, nici măcar nu putea fi șantajat cu pierderea ei. Mai mult, simțind că ar putea fi bănuit cît de cît, s-a dus imediat la Tereza Petrescu întru explicații, și-a dat cuvîntul de onoare, s-a jurat pe ce avea mai sfînt la acea dată, ca și în momentul de față, pe Rostirea Română. A fost convingător. Scopul Secilor Curiști era să spargă orice veleitate de grupare contestatară, nu? La anchetă, nu mai spun, Păduchii Morții sugerau discret să ne ferim de el ca de un dubios, dar schimbau vorba cînd Ioan Voicu și Radu Sperneac, de la revista ***Dialog***, aminteau de Cutărescu, politrucul și, cum se va afla mai tîrziu, listașul lor preferat. Ne era limpede: atunci; iar azi ni-i numai clar: Pruteanu a fost toată viața lui un frenetic, un inconfortabil, un neconformist, un scandalos, dar niciodată un profitor veritabil al succeselor sale mondene. Dovada? O palpăm oricînd: la vremea vedetariatului său tembelizual și a popularității sale maximalizate, orice editor i-ar fi tipărit operele complete. Or, pe el, atunci, îl durea în pix, credincios tipului său de creativitate și de exhibiționism cultural.

Aș zice că e, păstrînd proporțiile, din aceeași clasă de intelectuali cu Liviu Cangeopol și Dorin Spineanu, că provine din pătura societală a independenților, a nesupușilor, a mofturoșilor. Ei coboară din familiile Fostuleștilor, ale oamenilor de sprijin ai Regimului StaLENinist, dar sînt în conflict și cu orînduirea respectivă și cu instanțele parentale. Nu e un paradox anticomunismul acestor odrasle de funcționari comuniști. Avînd acces la informația netrucată (blugi, muzică occidentală, casete video, reviste străineze, cărți în franceză sau engleză, Radio Free Europe și BBC, țigări kentoase, contacte cu studenții de peste fruntarii, maguri și uischi din belșug), din fragedă pruncie se dădeau la atitudine criticoasă față cu stilul de gîndirostivietuire bolșevicios. Nu izbutea să-i modeleze nici învățămîntul mediu, necum cela superior, unde era în floare ideocrația, tirania ideologemelor ceaușinomarxiene. Tustrei or schimbatără liceele, or practicatără fără frecvența, și-or pusără pile la examenele de socialism scientificofantastic. (Sorin Antohi, cu aceeași obîrșie, nu penetrează în categoria lor socio-profesională, ci în a cinicilor, a colaboraționiștilor interesați, versatili și fără iluzii, de aceea nici nu-l luăm în dezbatere.)

Mi-amintesc, așa ca prin pîclă, că a doua casă intelectuală vizitată de mine ***davnîm-davno*** erea a genitorilor prutenieni, prima fiind, în Gura Humorului liceal, a multiubitului meu profesor Ștefan Rump. Acolo, în casa părinților lui Georgel, întîlneam colecții de reviste rare, dicționare, cărți străine inumerabile, tablouri de valoare, romanul ***Doctor Jivago*** în traducțiune britanică ori nițcai referințe la ***Marat-Sade,*** piesa lui Peter Weiss; acolo, ca student, asistam - o singură dată, e adevărat - la o ebuliție cu adevărat inteligentă, cu muzici și controverse de calitate; acolo pricepeam, înaintea multora și în spirit paleologic, faptul că Occidentul perdurează în Europa Orientală și că Apusul francofon e bolșeviciat definitiv și iremediabil.

Sigur, Georgel era fiu de universitar comunist, de colaboraționist cinic, amator de privilegii, funcții, amante oficiale, sensibil totuși la disponibilitățile odraslei sale, încurajîndu-i pasiunile (bicicleta, motoreta, electricitatea, fotografia, automobilul, cărțile, abonamentele la reviste, anticariatele, cinematografia etc.). Murind, nu-l dăduse pe brazdă, nu făcuse din el un cinic, un lucid, un profitor. E marele său merit. Georgel a rămas un cărăbuș, un jucăuș, un experimentator. Jocul politic l-a descoperit din întîmplare, datorită acordurilor de la Malta. Locul lui real de manifestare rămîne cinematografia, televiziunea, teatrul, circul, învățămîntul. E drept că există și circul parlamentar, această anexă a televizorului, cu nevoile lui crescînde... de histrioni, palavragii și comici vestiți ai ecranului. Nu e rău că printre dînșii răsare un bun vorbitor + un agil persuador, și le distribuie, odată cu pilula Parl-acord, un model de gramaticalitate bună ori de discursivitate acceptabilă.

Acum, să nu ne uităm vorba și să ne justificăm titula textulei prezentate spunînd că n-au devenit cinic, lucizi, versatili, profitori nici Dorin Spineanu, nici Liviu Cangeopol. Poate și dintr-o inaderență organică la circul mundan, la farsa fesenistă a lumii întregi, preferînd ei, akraticii, boema, bețiile, muzica, ieșirile la cafenea (posibile oarecum în marile orașe socializde), lecturile nocturne, contactele cu atipicii Epocii de Aur. Se dovedeau mai citiți și mai citeți decît proverbialul Eugen Andoni, unicul intelectual ieșiot ce nu a cunoscut «eroismul muncii» sub comuniști, deoarece, optzeciști indecrotabili, aveau mari deschideri către atmosfera anglo-saxonă, americană mai ales, neinfectată de stîngisme parizianice, de troțkisme și maoisme. Ce observăm acum, ca sociologi spontani, cînd vine vorba că Octantiștii s-ar fi infiltrat, cadre medii, în structurile Administrației Postverolutionare, iar Danilov bate Chișinăul în lung și, mai cu seamă, în lat? Că separația dintre independenți și cinici perdurează. Primii stau pe margine, montează mici afaceri, se ocupă cu scrisul, editatul, ziaristica, iar ciniciii, proveniți tot din familii de politruci ai Vechiului Rejim Nesărat, dau din coate, lălăie la tembelizor, halesc bursele din USA, se țin după largile cururi ale unor Pleșu + Roman, își uită angajamentele de uteciști, invocă pe Dumnezeu, la radio, în locul Nea Nicului din țintirim. Estimp Cangiopol, Spineanu și banda atipicilor îi fluieră din balcon și le strigă: «Mama mă-si; ce trepidantă a redevenit viața la început de mileniu!» ■

METRONOM

Recuperări cu pași mici

Alex VASILIU

„Metronom“-ul a marcat de cîteva ori absența aproape totală a muzicii românești din programele filarmonicilor, a teatrelor de operă. Repet explicația pe care o cred cea mai plauzibilă: timp de decenii a existat obligativitatea interpretării creației compozitorilor noștri și este normal să nu fi existat chiar în fiecare săptămînă cîte o capodoperă demnă de a impresiona dirijorii, orchestrele, soliștii, publicul. S-a cîntat mult, am fost cu toții martorii experimentelor, încercărilor și oportunismelor mai mici sau mai mari la care s-au dedat autorii, ori a „comandamentelor“ cărora au trebuit să le răspundă.

Începînd din 1990 au fost de recuperat pagini de muzică religioasă imposibil de adus pe scenă decenii la rînd. În cei 11 ani care au trecut de atunci s-au redat lucrări pe care le cunoșteam numai din audițiile discurilor și programelor radiofonice (de exemplu, simfoniile de Gustav Mahler din neterminata integrală inițiată de dirijorul Camil Marinescu), dar, mai ales, s-a simțit și se simte dictatura banului. Nu tot ce s-a dorit s-a putut prezenta publicului. Recuperînd într-un loc, s-a neglijat în celălalt - mă gîndesc la acea partea a creației muzicale românești rezistentă la trecerea timpului. Dar cum îți dai seama ce și cît rezistă presiunii anilor decît reascultînd periodic ceea ce s-a compus altădată? În acest sens, cele două concerte organizate de Opera Română și Filarmonica „Moldova“ în serile de 29 noiembrie și 1 decembrie au fost un bun prilej de reconsiderare a unor opusuri compuse în acest secol la Iași.

Dacă opera „Capra cu trei iezi“ de Alexandru Zirra rămîne un titlu interesant pentru cei ce studiază în detaliu istoria muzicii românești, dovedind mai puțină putere de convingere pentru ascultătorul aflat deja (cu tot bagajul cultural, muzical adunat) în alt secol, în alt mileniu, opera „Domnița din depărtări“ de Mansi Barberisi rămîne mai aproape de gustul muzical contemporan. Am mai reținut aria lui Făt Frumos din opera „Poveste de dragoste“ de Sabin Păutza (spectacol pe care îl cred demn de a reveni pe scena ieșeană) și un frumos moment liric dintr-o operă inedită semnată de Leonard Dumitriu: „Îmblînzirea scorpiei“. Mezzo-soprana Maria Maxim Grierosu, basul Cristian Waks, soprana Diana Călcîi, harpista Elena Dorobăț, orchestra dirijată de Leonard Dumitriu au pus în valoare aceste pagini ce merită trecute mai des de pe raftul bibliotecii pe pupitrele interpreților.

Concertul aniversar Achim Stoia, găzduit de filarmonică, a fost un prilej de a asculta creații care au făcut deliciul publicului cu decenii în urmă. Trei părți din Liturghia modală, cîntecele „Pe sub deal, pe sub pădure“, „La fereastra spre livadă“, „Mîndruliță, noapte bună“, lied-urile pe versuri de Tudor Arghezi, Coralul variat au fost noutăți pentru generațiile mai noi de ascultători, care au descoperit o muzică scrisă cu sinceritate, cu meșteșug. Orchestra filarmonicii a redat, sub bagheta precisă, atentă la nuanțe, a dirijorului Corneliu Calistru tot ce are mai frumos, mai autentic muzica imaginată (și atît de caligrafic pusă în partitură) de compozitor. Corul „Gavril Musicescu“ și soliștii Mariana Jana Stoia (mezzo-soprană), George Cojocariu (bariton), Filimon Siminic (tenor), pianiștii Steluța Diamant-Dumea și Ivonne Piedemonte au făcut un gest de considerație față de Achim Stoia, pe care mi-ar plăcea să îl văd repetat. Și nu numai cu ocazii festive sau la aniversări. Aștept seara în care Dansurile din Ardeal (succes notoriu pe plan național și european), „Vocalizele“ lui Achim Stoia își vor găsi din nou locul în programul Filarmonicii „Moldova“. ■

❖ PULS ❖ PULS ❖ PULS ❖ PULS ❖ PULS ❖ P ULS ❖ PULS ❖ PULS ❖ PULS ❖ PULS ❖ PULS ❖ PULS ❖ PULS ❖

Zvonuri calde cu Archibald Tănase

Da, stimați telespectatori, m-am întors pe micile dumneavoastră ecrane pentru a vă ține la curent cu extraordinara luptă care se dă în această campanie electorală fără precedent. Nu, încă n-am aflat nimic despre nenea ăla de la Deva, că au dreptate oamenii că n-a fost nimic politic cînd l-au omorît, pentru că altminteri foloseau mitraliera, iar nu un amărît de chistol, ca să inducă electoratul într-o profundă nedumerire. Chestiunea care ne frămîntă, și nu numai pe noi, este cea fierbinte a pensionarilor. Domnilor, am aflat din surse absolutamente sigure că un candidat, nu spunem care, da' să-l botezăm Badim ca să nu vă confuzionăm, are un plan extraordinar și care de altfel se și verifică printr-o înlănțuire extrem de logică a faptelor, declarațiunilor și ideilor. Carevasăzică, Badim este sectant și se adresează unui anumit mahăr internațional cu apelativul „frate“. Tot el mai zicea că a găsit niște surse de finanțare externă mișto de tot, că ce FMI, ce Banca Mondială, că ăștia ne calcă în picioare și ne jîcnesc demnitatea națională. Pe de altă parte, e și el de acord cu noi căci pensionarilor trebuie să li se mărească pensiile. Așadar, dacă pensionarii respectivi dau dracului ortodoxia (iartă-ne, Doamne!) și se bagă la sectanți, hop finanțarea, hop pensiile mărite. Chestia asta mai prezintă, de altfel, și un alt avantaj măreț: nostalgicii după nea Ceașcă se vor putea îmbulzi în voie în curtea sectanților, după pensie, și vor retrăi cu nespusă satisfacție vremurile cînd erau mai tineri și stăteau la coadă după tacîmuri, lapte, „adidași“ și unt. Iar cei mai înflăcărați vor putea striga fericiți, cît îi mai țin bojocii, „dați numai cîte una, să ajungă la toată lumea!“, în uralele entuziaste ale asistenței. Oameni buni, zvonul este foarte serios: „dublăm pensiile celor care trec la sectanți“. Vom reveni cu reacții. ■

Găina Britney, urmașa oii Dolly

■ *institutul care a realizat prima clonă reușită din lume a repetat operațiunea pe o galinacee ■ zburătoarea respectivă ar trebui să producă ouă anti-cancerigene ■*

Oamenii de știință care au clonat-o pe oaia ***Dolly***, au creat o găină, numită ***Britney***, ale cărei ouă ar putea servi la elaborarea medicamentelor împotriva cancerului, a informat duminică săptămînalul britanic ***„Mail"***.

La schimbarea codului genetic al găinii, cercetătorii au folosit albușul de ou, bogat în proteine, pentru a servi ca bază a noilor medicamentelor care ar urma să se comercializeze în doi ani, afirmă săptămînalul.

Proteinele din albușul de ou depind de codul genetic al găinii. Schimbarea genelor într-un singur nucleu celular ar putea produce o găina purtătoare de ouă pline de proteinele dorite, explică „Mail".

Revista notează că Britney va fi prezentată la Castelul Edinbourgh, miercuri, de către institutul ***Roslin***, care a clonat și oaia Dolly.

Găina modificată genetic ar trebui să producă anual 250 de ouă, care la rîndul lor vor produce o importanta cantitate de proteine necesare pentru fabricarea noilor medicamente împotriva cancerului. În prezent, mici cantități de proteine sunt produse în laboratoare, ceea ce s-a dovedit dificil și costisitor.

Ouăle produse de Britney ar trebui să fie foarte bogate în proteine.

Săptămînalul precizează că laboratorului american de biotehnologie, ***Viragen***, și institutului Roslin din Edinbourgh le-au trebuit mai mult de doi ani pentru a o crea pe Britney.

„Mail" informează ca institutul Roslin nu a fost disponibil pentru a confirma această premieră, iar Virgen refuză să facă comentarii înaintea anunțului oficial. ■

INTEGRAMA ZILEI

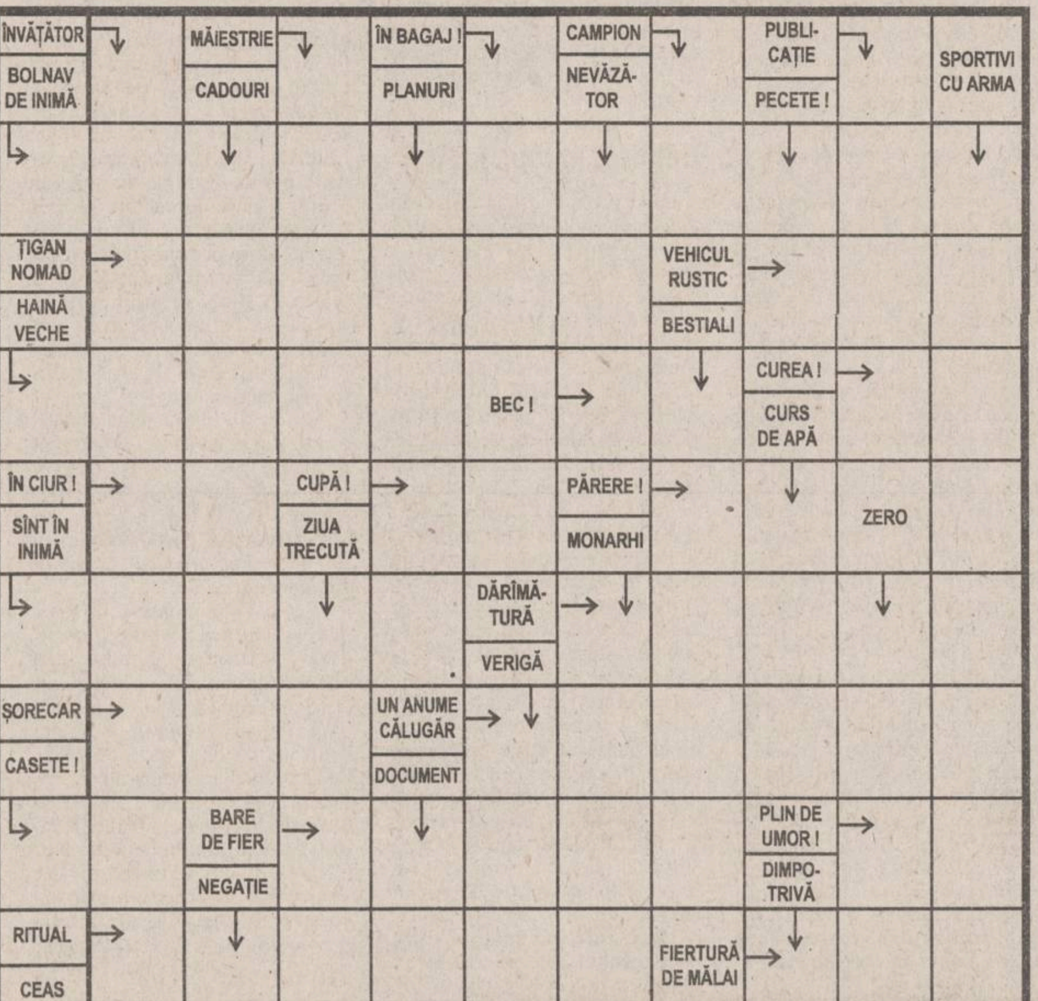

Soluția integramei din numărul precedent: F; L; P; U; A; DERANJAMNET; LAVA; MIT; O PITITA; LEAT; CATUNE; RN; PICARESC; AP; TI; AM; LELE; CATALOGARI; ROZ; NEROZI; PRITA; ESEC.

HOROSCOP

BERBEC ■ Balansul continuă, aici sînteți în al nouălea cer, aici v-ați prăbușit în cea mai neagră disperare. Calvarul nu ia sfîrșit, dar nici dușmanii dvs. nu și-au găsit liniștea.

TAUR ■ Aveți spatele acoperit, ați reușit să obligați o serie întreagă de persoane cu răspundere. Veți mira prin deciziile luate, dar scandalul se va stinge de la sine.

GEMENI ■ Nu vă găsiți locul și vă frăsuiți pînă ce atrageți atenția și celor mai nepăsători. Ați luat în sinea dvs. o hotărîre, dar vă vine greu să vă țineți de ea.

RAC ■ Echipa din care faceți parte se pregătește deja să sărbătorească succesul, e greu de crezut că mai pot apare surprize. Vă întrebați, totuși, dacă scopul a meritat emoțiile.

LEU ■ Vă străduiți să convingeți cît mai multă lume să nu rămînă indiferentă la un subiect de interes colectiv. Fiecare își caută locul în apropierea unor grupuri de interese.

FECIOARĂ ■ Respirați ceva mai ușurat, încercările la care ați fost supus au trecut. Familia vă propune o ieșire fără alte obligații, pentru a ieși din atmosfera apăsătoare.

BALANȚĂ ■ Vă încredeți în propunerile unei persoane de care alții fug cît îi țin picioarele. Nu se găsește nimeni să vă atragă atenția, iar dacă o fac, nu obțin nici un rezultat.

SCORPION ■V-ați convins și dvs. că nu are rost să insistați mai mult, nimeni nu vrea să renunțe. La mijloc sînt și orgolii prostești, căci unii luptă împotriva intereselor proprii.

SĂGETĂTOR ■ V-ați stabilit un plan de acțiune pe care nu-l mai puteți respecta nici măcar pe jumătate. Acceptați o colaborare pe care alții ar analiza-o cu mai multă atenție.

CAPRICORN ■ Ghinioanele s-au spart, aveți impresia că orizontul începe să se însenineze. V-ați săturat să ascultați toate bazaconiile pe care vi le îndrugă o persoană răuvoitoare.

VĂRSĂTOR ■ Nu ascultă nimeni toată istoria vieții, cu toate că foarte rar aveți obiceiul să vă mărturisiți. Nu trebuie să vă supărați pe interlocutor dacă nu e atent.

PEȘTI ■ Aveti o rezistentă neobișnuită la presiuni, deși în alte împrejurări cedați fără luptă. Nu vreți să recunoașteți o afirmație pe care ați făcut-o de față cu martori.

TIMP LIBER

■ ***Astăzi, 4 decembrie 2000, ora 20.30,*** la discoteca ***MAXX-SPACE,*** va avea loc faza finală a concursului ***Miss-Universitatea „Petre Andrei"***.

■ ***Societatea Studenților Mediciniști*** prin Departamentul Voluntari pentru Pace organizează în perioada ***4-8 decembrie 2000*** expoziția ***Hibakusha*** care conține peste 50 de fotografii cu tematica influenței armelor nucleare asupra sănătății.

Vă invităm să participați la vernisajul expoziției care va avea loc ***astăzi, 4 decembrie 2000, ora 16.00,*** în holul ***Facultății de Farmacie.***

■ ***Astăzi, 4 decembrie, orele 17,30, Clubul CFR*** organizează, la cei 75 de ani de dăinuire în clădirea de la Rîpa Galbenă, în ciclul „Mari aniversări", expunerea ***„Eminescu între două secole"***. Prezintă ***prof. univ. dr Alexandru Husar.***

■ ***Astăzi, 4 decembrie, orele 19.30, Teatrul Național „V. Alecsandri"*** vă invită să vizionați spectacolul ***„Livada de vișini"*** de A.P. Cehov; regia ***Alexander Hausvater.***

PROGRAMUL CINEMATOGRAFELOR

■ *„Victoria"*

„DINOSAUR"

orele: 9; 10,40; 12,20; 14.00; 15,40; 17,20: Productie SUA, 2000, film de animatie computerizată. Premieră. Tarif: 15.000 lei (la primul matineu de la ora 9, tarif redus - 10.000 lei.

„CĂLĂUZA" (STALKER)

orele 19.00, în ciclul „Mari regizori europeni". Productie Rusia, 1979, dramă SF de Andrei Tarkovski. Tarif: 15.000 lei

■ *„Republica"*

„SĂ MOARĂ ROMEO"

orele: 9; 11; 13; 17,30; 19,30 - 4 - 7 decembrie 2000, orele 9; 11; 13; 15; 17; 19 - . Productie SUA, 2000, film de actiune. Premieră. Tarif: 12.000 lei (stal); 17.000 lei (lojă și balcon); tarif redus 7.000 lei (numai la matineul de la ora 9.

■ *„Dacia"*

„FAMILIA FLINSTONE ÎN ROCK VEGAS"

orele: 13; 15 (sîmbătă și duminică - matinee, orele 11). Productie SUA, 2000, comedie cu ***Stephen Baldwin.*** Tarif: 8.000 lei

„AMERICAN BEAUTY"

1 - 7 decembrie, orele 17 - în Ciclul „Oscar 2000". Productie SUA, 1999. Dramă . Film distins cu 3 Globuri de aur și 5 premii Oscar 2000. Tarif: 8.000 lei

■ *Casa de Cultură Studențească - sala Azur*

„TAXI-BLUES"

Vineri, sîmbătă, duminică, luni și joi, orele 18.00 și 20.00, 1 - 4 și 7 decembrie 2000, în ciclul „Mari regizori europeni", la orele 18.00. Coproductie Rusia, Franța, SUA, 1990. Dramă de ***Pavel Lunghin***. Premiul pentru cea mai bună regie ca Cannes '90. Tarif: 8.000 lei

„VIAȚA E FRUMOASĂ"

1 - 4 decembrie 2000 și 7 decembrie, în Ciclul „Mari regizori europeni", orele 20.00 -. Productie Italia, 1998. Dramă de ***Roberto Benigni.*** Film distins cu Marele premi „Palme d' Or la Cannes 1998 și 3 premii Oscar 1999. Tarif: 8.000 lei.

„ACTORUL ȘI SĂLBATICII"

Vineri, sîmbătă și duminică, spectacole suplimentare la orele 15.30 și 22.30; 1 - 3 decembrie, orele 15.30, în cadrul Retrospectivei filmului românesc. Productie România, 1975. Regia ***Manole Marcus.*** Tarif: 8.000 lei

GRUPUL DE PRESĂ „MONITORUL"

Director General: Dan RADU
Director Executiv: Gabriel RUSU

COLEGIUL EDITORIAL — Monitorul

Redactor șef: Toni HRIȚAC
Redactor șef adjunct: Sorin SIMON
Redactor șef adjunct: Gabriel GACHI
Editor coordonator: Florin NICULA
Secretar general de redacție: Marius CRISTIAN

Editor MONITORUL INTRANET: Dana SCRIPCĂ
Editor MONITORUL INTERNET: Cristina ZAMFIRESCU
http://www.monitorul.ro/ ;
E-mail: monitorul@monitorul.ro

Editor al publicației MONITORUL: Grupul de presă „MONITORUL", Str. Smârdan nr. 5, tel. 032/271333, fax 032/270415, înmatriculată la Oficiul Registrului Comerțului Iași, sub nr. J22-744-2000

Director economic: Antoneta Filip
Director vînzări publicitate: Oana Asaftei
Director de marketing: Cătălin Iftimie
Director difuzare-producție: Mihai Sîrbu

Președinte fondator: Alexandru Lăzescu
Vicepreședinte fondator: Cezar Caluschi

SEFI DEPARTAMENTE: ■ Subredactia Bucuresti: Sorin Moisă ■ Eveniment national: Claudiu Raus (int. 109) ■ Speciale: Nicolae Manoliu (int. 105) ■ Sănătate: Mihaela Cănănău (int. 105) ■ Administratie: Gabriel Gachi (int. 105) ■ Învătămînt: Emilia Chiscop (int. 105) ■ Economic: Florin Nicula (int. 117) ■ Sport: Nicolae Grecu (int. 107) ■ Redactor de serviciu: Rodica Bârzu, Aurel Oancea (int. 124) ■ Telefonul cititorului: 271.271 ■

■ Fotoreporteri: Constantin Plop, Silvian Stănișor ■ Grafică: Cătălin Zaharia ■ Secretariat de redactie: Ivona Burduja (int. 116)

Sesizări și reclamații în legătură cu abonamentele la publicațiile Monitorul: telefon 032-216.112, între orele 8.00–16.00.

Tipar offset: MULTIPRINT, Iași str. Sf. Lazăr nr. 49, tel. 032/230060

REDACȚIA ȘI ADMINISTRAȚIA: Iași, str. Smîrdan nr. 5 ■ Tel. 271333 (centrala); 271271 (redactor de serviciu) ■ Fax 270415 ■ Publicitate tel.: 252294, fax: 276725

Abonamentele se pot face la orice Oficiu Poștal din țară. MONITORUL figurează în catalogul Presei interne la poziția 9512. Difuzare: S.C. Media Distribution S.R.L.

MONITORUL apare la Iași, Alba Iulia, Bacău, Botoșani, Brașov, Brăila, Cluj, Dej (Monitorul de Someș), Făgăraș, Galați, Mediaș, Neamț, Roman, Sibiu, Suceava, Vaslui și Vrancea

Nu suntem populari fără motiv

PÂINE DACIA®

500 gr. - 4400 lei/buc.
350 gr. - 3400 lei/buc.
250 gr. - 2200 lei/buc.

Prețurile includ TVA și transport
Informații la tel.: 279371, 279136

Universitatea "Al. I. Cuza"

Facultatea de Filosofie, scoate la concurs postul de

ADMINISTRATOR ȘEF DE FACULTATE

Candidații care doresc să participe la concursul de selecție trebuie să fie licențiați ai învățămîntului superior (management, economie, administrație publică)) și/sau absolvenți ai unui curs postuniversitar (studii aprofundate, master, cursuri postuniversitare cu durata de minim 2 ani) din următoarele domenii: management, economie sau administrație publică.

- ■ Cunoștințe de utilizare a calculatorului
- ■ Cunoașterea unei limbi străine
- ■ Domiciliul în municipiul Iași
- ■ Vechime în muncă de minim 3 ani

Solicitanții vor depune la Registratura Universității pînă la data de **11.12.2000** un curriculul vitae (care va include și adresa, nr. de telefon, fax, e-mail), o scrisoare de motivație și copie după actele de studii. Candidații acceptați după prima fază a selecției vor primi informații despre conținutul și calendarul probelor de concurs, pînă la data de 17.12.2000, la telefon 201020 sau 201055.

Relații suplimentare privind atribuțiile și responsabilitățile postului sînt afișate la Decanatul Facultății.

EuroEd
Centrul International de Limbi Moderne va ofera:

Set up by the Soros Foundation in 1992
Professional expertise - British Council

- **Cursuri de engleză generală și de specialitate pentru adulți**
- **Cursuri de engleză pentru copii**
- **Cursuri de pregătire pentru examene (bacalaureat, admitere, Cambridge, TOEFL)**
- **Română pentru străini**
- **Cursuri de italiană, spaniolă, germană, franceză**

Informații și înscrieri la telefon: 032-252850 / 032-252870
e-mail: guest@ilc.iasi.osf.ro
sau la sediul din Strada Florilor 1C (în spatele fostei Săli Voința):
luni, vineri între orele 8 - 18;
sâmbătă între orele 8 - 12

Poți străbate mii de kilometri prin Europa, zile întregi, călătorind cu autocarul astfel:

București - Amsterdam:	2241 Km	București - Paris:	2458 Km
București - Bruxelles:	2277 Km	București - Roma:	2038 Km
București - Londra:	2643 Km	București - Stockholm:	2711 Km
București - Madrid:	3506 Km	București - Viena:	1143 Km

... sau în doar câteva ore, călătorind cu avionul astfel:

București - Amsterdam:	3 h 05 min	București - Paris:	3 h 15 min
București - Bruxelles:	3 h 00 min	București - Roma:	2 h 10 min
București - Londra:	3 h 40 min	București - Stockholm:	4 h 35 min
București - Madrid:	5 h 35 min	București - Viena:	1 h 45 min

Informează-te *despre curse aeriene, tarife speciale, orare de zbor, conexiuni, servicii la bord!*

Echipa de profesioniști a **Departamentului de Ticketing Aerian** *din cadrul* ***Companiei de Turism NET*** *îți oferă consultanță, astfel încât să poți găsi varianta optimă de zbor.*

Încearcă! Nu te costă nimic: REZERVAREA ESTE GRATUITĂ!

Alegerea îți aparține!

NET COMPANIA DE TURISM
Tu știi când, noi știm unde!

Iași - 6600
NET 1: Piața Unirii 6 - Mezanin
Tel/fax: 032-213.450, 032-233.503
NET 2: Hala Centrală - Etaj 1
Tel: 032-219.543, Int. 203
E-mail: net@netours.ro
Internet: www.netours.ro

© GIA Design / DEC 2000

TABERE DE CRĂCIUN
VATRA DORNEI de la 720.000 lei/pers./4 nopți
SINAIA de la 1.080.000 lei/pers./4 nopți
BĂILE TUȘNAD de la 445.500 lei/pers./4 nopți

REVELION 2001 - Clasic
SOVATA de la 2.820.000 lei/pers./4 nopți
SINAIA de la 3.450.000 lei/pers./4 nopți
BĂILE FELIX de la 2.950.000 lei/pers./3 nopți
C-LUNG MOLDOVENESC 180 USD/pers./4 nopți
VATRA DORNEI 4.500.000 lei/pers./3 nopți

REVELION 2001 - Rural
CIOCĂNEȘTI, PANACI, POIANA STAMPEI ■ 125 USD/pers.
AGAPIA, FILIOARA, HANGU, BUHALNIȚA ■ 90 USD/pers.
C-LUNG MOLDOVENESC ■ 150 USD/pers.
BOTIZA ■ 92 USD/pers.
VALEA BÂRGĂULUI ■ 2.562.000 lei/pers.
SADOVA ■ 110 USD/pers.

REVELION 2001 - Extern
ITALIA: 810 USD/pers. / Servicii incluse: ■ Transport autocar; ■ 10 nopți cazare în: Grecia (1), Italia (8) și Ungaria (1); ■ mic dejun; ■ asistență pt. obținerea vizelor turistice; ■ ghid
GRECIA Circuit: 320 USD/pers./5 nopți
GRECIA Sejur: 185 USD/pers./4 nopți
Servicii incluse: ■ Transport autocar; ■ Cazare în Grecia; ■ mic dejun; ■ cină festivă de Revelion; ■ ghid

Petrecem Sărbătorile de iarnă împreună!

NET COMPANIA DE TURISM
Tu știi când, noi știm unde!

Iași - 6600
NET 1: Piața Unirii 6 - Mezanin
Tel/fax: 032-213.450, 032-233.503
NET 2: Hala Centrală - Etaj 1
Tel: 032-219.543, Int. 203
E-mail: net@netours.ro
Internet: www.netours.ro

© GIA Design / DEC 2000

Referitor la anunțul publicitar privitor la vînzarea pachetului de acțiuni deținut de Ministerul Agriculturii și Alimentației la S.C.A. BUCIUM S.A. IAȘI, județul Iași și concesionarea de către Agenția Domeniilor Statului a terenului agricol aflat în administratea aceleiași societăți comerciale, publicat în cotidianele Ziua și Monitorul de Iași în data de 24.11.2000,

precizăm că

procedura negocierii directe se anulează datorită modificării substanțiale a capitalului social al societății, modificării structurii acționariatului și existenței pe rolul Tribunalelor Iași și respectiv București a două dosare prin care se solicită anularea transferului proprietății acțiunilor de la F.P.S la M.A.A. precum și anularea compensărilor efectuate de F.P.S. și F.P.P. II Moldova.

Politicienii își dau cu părerea prin crăpăturile zidului Schengen

■ *reacții după decizia luată vineri de oficialii Uniunii Europene*

Amînarea ridicării regimului de vize impus de Uniunea Europeană românilor este văzută diferit în țară, în funcție de partidul din care privești. Miniștrii de Interne și ai Justiției din statele UE au decis vineri ridicarea necondiționată a vizelor pentru Bulgaria, iar pentru România vizele vor fi ridicate după ce Bucureștiul răspunde chestionarelor și comisia va întocmi un raport ce va fi analizat în martie 2001. Miniștrii de Interne și ai Justiției din UE vor discuta din nou chestiunea regimului de vize pentru România și Bulgaria la următoarea lor reuniune, din martie 2001.

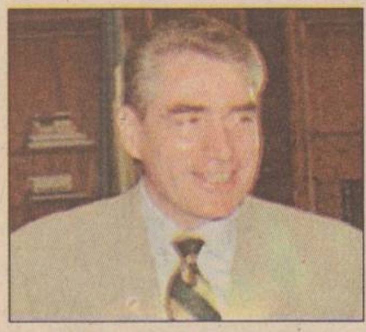

Petre Roman: „Decizia este satisfăcătoare"

Ministrul român de Externe, *Petre Roman*, consideră că decizia luată la Bruxelles este „satisfăcătoare", avînd în vedere că cetățenii României vor beneficia de ridicarea obligativității vizelor dacă autoritățile române vor îndeplini anumite condiții. Roman a declarat că Parlamentul României va trebui să adopte în cel mai scurt timp legile referitoare la regimul străinilor și protecția datelor personale. Ministrul de Externe a adăugat că PDSR, partidul care va forma guvernul, este interesat în adoptarea acestor legi; deoarece de ele va depinde revizuirea regimului de vize fată de România. Roman consideră că nu este vorba despre o discriminare între România și Bulgaria, pentru că Bulgaria a adoptat deja cele două legi mentionate și este în avans în ceea ce privește informatizarea punctelor de trecere a frontierei.

Iliescu: „Pe români îi interesează mai puțin problema vizelor"

Președintele PDSR, *Ion Iliescu*, a declarat că ***„pe români îi interesează mai puțin problema vizelor"***, iar solutionarea problemei constă în redresarea economică a țării, pentru ca cetățenii români „să nu mai alerge aiurea prin lume" în căutarea unui loc de muncă. ***„Ce să facă cu vizele? Primește o viză și... și... ce face? Îi primește cineva? Le dă cineva locuri de muncă cînd occidentalii sînt așa de zgîrciți și îi trimit înapoi val-vîrtej"***, a spus Iliescu. El a apreciat că România trebuie să se lupte pentru a înlătura obligativitatea vizelor pentru cetățenii săi, să țină cont de criteriile pe care le cere UE și să ia măsurile ce se impun. ***„Sigur, noi trebuie să ne luptăm pentru asta și să asigurăm un regim egal, liberalizare, dar și ei au criteriile lor, pentru că la rîndul lor se protejează împotriva valului emigraționist dinspre lumea săracă spre lumea bogată și trebuie să ținem seama de aceste criterii și trebuie să luăm măsuri care să le dea și lor o anumită garanție"***, a afirmat liderul PDSR.

Premierul desemnat de PDSR, *Adrian Năstase*, are însă o opinie oarecum diferită. El a criticat „formula deranjantă" adoptată de UE. ***„Este vorba de o discriminare nefericită, care ne arată statutul internațional al României"***, a spus Năstase, adăugînd că formula utilizată de UE este ***„interesantă, dar nu mai puțin deranjantă"*** pentru România.

Stoica: „O discriminare disimulată

La rîndul său, prim-vicepreședintele PNL, *Valeriu Stoica*, ministru al Justiției în Guvernul Isărescu, a calificat decizia UE drept o „discriminare disimulată", care ar putea conduce la încurajarea extremismului în România și va pune într-o situație dificilă partidele proeuropene. Stoica a făcut apel la „înțelepciunea" oficialilor UE și și-a exprimat speranța că aceștia vor renunța la „deciziile rigide".

Marko Bela: „Decizia se datorează ascensiunii naționalismului"

Președintele UDMR, *Marko Bela:* „Din cauza ascensiunii nationalismului extremist, am primit, probabil în ultimul moment, un vot negativ. Din informatiile mele a existat intenția de a scuti România de obligativitatea vizelor". El a apreciat că eliminarea regimului vizelor va depinde „foarte mult" de activitatea guvernului care urmează să se constituie, dar și de modul în care partidul de guvernămînt se va delimita de PRM. **(Dan POPA)**

Bucurie pe toată linia în Bulgaria

Bulgaria și-a exprimat satisfacția la anunțarea deciziei UE privind ridicarea obligativității vizelor pentru cetățenii bulgari care călătoresc în Europa. După anunțarea veștii în Parlament, deputații de toate culorile politice au izbucnit în aplauze, oferindu-i flori ministrului de Externe, Nadejda Mihailova, care a izbucnit în lacrimi de bucurie. ***„Pentru cetățenii bulgari, Zidul Berlinului a început să cadă astăzi"***, a declarat președintele *Petăr Stoianov*, considerînd că de la căderea comunismului ***„ideea europeană a fost legată în ochii bulgarilor de libertatea de a călători". „Zidul Schengen a căzut, trăiască Bulgaria"***, a strigat și vicepreședintele Parlamentului, *Luben Kornezov*. Calificînd această decizie drept istorică, premierul Ivan Kostov a dat asigurări că bulgarii nu vor începe să călătorească ***„masiv, din motive economice"***.

Stafia electorală încă bîntuie partidele

■ *partidele care au avut parte de eșec la alegeri, precum și cele nemulțumite de rezultatele obținute, se pregătesc de restructurare*

La numai o săptămînă de la publicarea rezultatelor alegerilor, multe dintre partidele importante pînă de curînd și-au schimbat radical structura. După cîteva lovituri sub centură între lideri, PNȚCD și ApR au rămas fără conduceri. Liberalii gîndesc deja altfel conducerea partidului, iar la PD nemulțumirile se manifestă deocamdată în surdină.

Ion Diaconescu și protejatul său, Ioan Mureșan, au ieșit total din cărți în PNȚCD

Derută la PNȚCD

Forumul Tranzitoriu de Conducere al PNȚCD l-a numit alaltăieri pe ***Constantin Dudu Ionescu*** în functia de coordonator al Biroului Interimar de Coordonare al PNȚCD. Din Biroul Interimar de Conducere mai fac parte ***Vasile Lupu, Remus Opriș, Radu Sîrbu*** și ***Bogdan Pițigoi***. Biroul Interimar de Conducere va îndeplini, pînă la viitorul congres al partidului, sarcinile Biroului Național de Conducere. Potrivit unor surse din PNȚCD, pentru funcția de coordonator al Biroului Interimar de Conducere au mai fost propuși ***Ioan Mureșan, Andrei Marga*** și ***Remus Opriș***, dar aceștia au refuzat să candideze. Formula unei conduceri interimare asigurate de numai cinci persoane a fost propusă de ***Ion Caramitru***, în timp ce Ion Diaconescu a sustinut ca viitoarea conducere să fie asigurată de el personal, precum și de alte 10 persoane. Varianta sustinută de Diaconescu a fost votată de numai 23 din cei 68 de membri ai forumului de conducere. Surse din PNȚCD sustin că deputatul ***Mihai Ionită*** propusese ca Diaconescu să fie ales președinte de onoare al PNȚCD, urmînd ca decizia în acest sens să fie luată la viitorul congres.

Dudu Ionescu a precizat că forul de conducere tranzitoriu a votat o listă închisă, propusă de coordonator, abordarea aceasta, de tip moțiune, urmînd a fi „probabil" formula la care se va recurge și la congresul PNȚCD, anunțat pentru sfîrșitul lunii ianuarie. ***„Dacă echipa ar fi fost respinsă, nici coordonatorul nu ar fi fost acceptat"***, a arătat Radu Sîrbu, adăugînd că această soluție ***„a pus punct promovării împăciuitoriste a tuturor minorităților din partid"***.

Dudu Ionescu a spus că BIC are ca ***„unică datorie"*** să organizeze în mod ***„transparent"*** viitorul congres al partidului, astfel încît toate divergentele care au măcinat PNȚCD în interior să nu se mai manifeste. Diaconescu nu a participat alături de noua conducere a PNȚCD la conferința de presă organizată după ședință.

Demisie în bloc la ApR

Nici în ApR lucrurile nu sînt mai promițătoare. Președintele ApR, ***Teodor Meleșcanu***, a anunțat alaltăieri că întreaga conducere a partidului și-a asumat răspunderea pentru eșecul înregistrat la alegeri și a demisionat. Meleșcanu a spus că participanții la ședința Biroului Executiv al ApR, respectiv vicepreședinții, șefii organizațiilor județene și candidații pentru Parlament aflați pe poziții eligibile, l-au desemnat să conducă și să numească membrii unui comitet interimar, care să asigure conducerea partidului pînă la viitoarea Conventie Națională a partidului, ce va fi convocată în prima jumătate a anului viitor. Comitetul interimar a fost desemnat să organizeze, în luna ianuarie, un Consiliu National care va pregăti Conventia Națională și va face propuneri pentru modificarea statutului partidului și pentru viitoarea politică a ApR. Liderul ApR a adăugat că viitorul comitet interimar va avea 15-20 de membri, urmînd ca, pe primele locuri, să fie desemnati reprezentanți ai filialelor județene care au obtinut cele mai bune rezultate la aceste alegeri.

Stoica va candida pentru funcția de președinte al PNL

Prim-vicepreședintele PNL, ***Valeriu Stoica***, și-a anunțat alaltăieri, la ședința Delegatiei Permanente a PNL, intenția de a candida, la viitorul congres, pentru funcția de președinte al partidului și l-a propus pe ***Theodor Stolojan*** pentru președinția Consiliul Național. Nici un alt lider liberal nu și-a anunțat candidatura la conducerea partidului iar Stolojan nu a comentant în nici un fel propunerera lui Stoica. S-a propus convocarea congresului ordinar al partidului la data de 3 februarie 2001, pe ordinea de zi aflîndu-se, pe lîngă alegerea noii structuri de conducere a partidului și modificarea statutului formatiunii liberale.

Delegatia Permanentă a PNL a mai decis ca PNL să intre în opoziție, să sustină selectiv initiativele unui guvern minoritar format de PDSR și a cerut alegătorilor lui Theodor Stolojan să voteze împotriva lui ***Corneliu Vadim Tudor.***

Tot aici, președintele PNL ***Mircea Ionescu-Quintus*** a decis, după o întîlnire cu mai mulți membri ai conducerii partidului, să se abțină de la apariții publice pînă cînd justiția se va pronunta asupra relatiilor sale cu fosta Securitate. La rîndul său, prim-vicepreședintele PNL, Valeriu Stoica, a cerut membrilor PNL care au fost identificati de către CNSAS drept colaboratori ai Securității să ***„facă un gest de onoare"*** în cazul în care justiția nu va da un verdict contrar hotărîrii Colegiului. **(M. PASCU)**

NOUTĂȚILE ZILEI

Steagul României, arborat într-un oraș din Canada

Pînă pe data de 10 decembrie, în piața primăriei orașului canadian Moncton va flutura steagul României. Cu ocazia Zilei Naționale a României, începînd de pe 1 decembrie și în următoarele zece zile, ***"în gest de prietenie și de respect pentru România și față de numărul mare de românii care trăiesc în acest oraș"***, primaria orașului Moncton, New Brunswick, Canada, a decis să arboreze Tricolorul Românesc. În Moncton trăiesc cîteva zeci de români, majoritatea specializați în domeniul informatic. ***"Această idee merită a fi luată în considerare, în viitor, și de alți conaționali răspîndiți în lumea largă"***, spune ***Mircea Roman***, unul dintre românii din Moncton care a participat la această inițiativă.

Valeriu Stoica vrea șefia Comisiei Juridice din Cameră

PNL ar putea negocia cu PDSR și cu celelalte partide parlamentare ca prim-vicepreședintele PNL, ***Valeriu Stoica***, să preia funcția de președinte al comisie juridice din Camera Deputaților, au declarat ieri surse din acest partid. Această problemă a fost discutată, sîmbătă după-amiază, la întîlnirea dintre conducerea PNL și parlamentarii aleși pe listele acestui partid la alegerile din 26 noiembrie. PNL ar avea de ales între a negocia, pentru Stoica, fie un post de vicepreședinte al Camerei, fie președinția comisiei juridice. Liderii liberali au optat pentru cea de-a doua variantă, deoarece posturile în conducerea Camerei se "rotesc" în fiecare sesiune în funcție de reprezentarea parlamentară a fiecărui partid. În plus, Stoica va putea, de la conducerea comisiei juridice, să facă presiuni pentru adoptarea pachetului de legi privind reforma în Justiție și să promoveze proiectele PNL privind modificarea Constituției și reforma electorală, afirmă sursele citate. Liberalii mai doresc un post în conducerea Senatului, pentru vicepreședintele PNL ***Paul Păcuraru***, după ce fostul președinte al Senatului, liberalul ***Mircea Ionescu-Quintus***, a spus că nu este interesat decît de mandatul de parlamentar.

Parlamentari albanezi, în pușcărie la Munchen

Trei parlamentari albanezi arestați, joi seară, lîngă Munchen (sud) pentru deținerea unor permise de conducere false, au fost eliberați vineri, a anunțat poliția din Munchen.

Cei trei membri ai parlamentului, alături de o a patra persoană, au fost interceptați de poliție pe ruta Munchen-Salzburg (Austria), pe drumul de întoarcere spre Albania, la volanul a patru mașini de ocazie închiriate din Germania.

Ei au arătat ***„permise internationale de conducere albaneze total false"***, a indicat poliția. Cei patru au fost eliberați vineri, după plata unei cațiuni. ■

Reuniunea UE de la Nisa va începe sub proaste auspicii

■ *în discuție este chestiunea reprezentării statelor mari și mici în conducerea UE*

Președintele francez, Jacques Chirac, și cancelarul german, Gerhard Schroeder, au manifestat sîmbătă, în cadrul unei întîlniri care a avut loc la Hanovra, o prudență ridicată în anticiparea rezultatelor summitului de la Nisa (7-9 decembrie), relatează AFP.

Făcînd bilanțul unui tur de contacte cu liderii europeni, în calitate de președinte în exercițiu al UE, președintele francez a subliniat că ***„mai rămîn, încă, unele subiecte, greu de reglat"***, pentru a se putea ajunge, în cursul summitului de la Nisa, la un acord cu privire la reforma institutiilor europene, care ar permite Europei să se extindă și să funcționeze mai bine. Printre subiectele cele mai spinoase, a indicat președintele francez, în fața presei, sînt ***„cele care privesc sensibilitatea fiecărei națiuni și a fiecărui popor"***, adică mărimea și structura Comisiei Europene - executivul european -, cît și ponderarea voturilor în Consiliile de Miniștri, organele de decizie. ***„Progresăm, dar încet"***, a constatat Chirac. ***„O soluție va interveni sau nu, dar, dacă va interveni, aceasta se va petrece în ultimul minut, la Nisa"***, a adăugat el.

Convorbirile de la Hanovra, ultima etapă a turneului președintelui francez, au fost caracterizate drept ***„foarte dificile"*** în anturajul cancelarului german, iar potrivit informațiilor obtinute de presă, Chirac și Schroeder nu au reușit să se înteleagă cu privire la punctul principal al fricțiunilor franco-germane în cadrul negocierilor cu privire la reforma UE: o reevaluare a voturilor din Consiliile de Miniștri care să reflecte ponderea demografică a Germaniei reunificate (82 milioane de locuitori).

Cele patru „mari" țări ale UE dispun, în prezent, de cîte zece voturi fiecare. Franța (60 milioane de cetățeni) refuză principiul unei delimitări, care ar acorda Germaniei mai multe voturi în cadrul majorității calificate. ***„Sînt convins că summitul de la Nisa nu va eșua datorită nu știu cărei divergențe franco-germane"***, a declarat Schroeder, subliniind, încă o dată, că problema reponderării voturilor nu era ***„o chestiune bilaterală"***.

Săptămînalul german ***„Der Spiegel"*** scrie, în ediția care urmează să apară astăzi, că ***Gerhard Schroeder*** este ***„gata să facă concesii"***, pentru a ajunge la un acord cu privire la creșterea numărului subiectelor pentru a căror adoptare este necesară majoritatea calificată și nu neapărat unanimitatea, în cadrul summitului.

În privința delicatei chestiuni a reponderării voturilor în Consiliul de Miniștri ai UE, șeful guvernului german a reafirmat că trebuie luat în calcul criteriul demografic: ***„Nu pot accepta o ponderare care ar permite Spaniei, sau, mai tîrziu, Poloniei, să aibă exact atîtea voturi cît Germania, care are de două ori mai mulți locuitori"***, a spus cancelarul german.

Jacques Chirac și Gerhard Schroeder, liderii celor mai mari state din UE

Întrebat, în finalul interviului, despre relațiile Berlin-Paris, Gerhard Schroeder a afirmat: ***„Raporturile franco-germane se sprijină pe fundamente atît de solide, încît nimic nu le poate clătina"***. ■

Iliescu: Nu sînt favorizat de sprijinul dreptei

Președintele PDSR, *Ion Iliescu*, a declarat alaltăieri că nu este ***„favorizat foarte mult de laudele din partea dreptei de pînă acum aflată la putere"*** și a apreciat că criticile aduse lui ***Corneliu Vadim Tudor*** de către ***„cei care au apărat cu zel actuala putere"*** îi oferă ***„mai multă credibilitate"*** liderului PRM. ***„Cei care au apărat cu zel actuala putere devin critici acerbi ai lui Vadim, abia îi dă mai multă credibilitate. A, mama lor! Păi e clar. Nu-l agreează pe Vadim pentru că ăsta vine să le reteze rădăcinile afacerilor lor și așa mai departe"***, a spus Iliescu, apreciind că, din acest motiv, nu este favorizat de sprijinul ***„dreptei". „Altceva este cînd o spune Liiceanu și altceva cînd o spune Iliescu"***, a mai afirmat președintele PDSR care, potrivit InfoPro, a sustinut că voturile electoratului sînt singurul lucru care contează. ■

PDSR și PNL nu se înțeleg de la deficitul bugetar

Adrian Năstase și Valeriu Stoica încep colaborarea sub semnul înțelegerii

Reprezentanții PNL și PDSR, ***Paul Păcuraru*** și ***Leonard Cazan***, se vor întîlni astăzi pentru continuarea negocierilor asupra proiectelor care urmează a fi incluse în programul de guvernare al viitorului Executiv. Păcuraru a precizat, sîmbătă, într-o conferință de presă, că negocierile trebuie finalizate astăzi, pentru ca mîine să fie semnat pactul de colaborare PNL-PD-PDSR, anunțat la ultima întîlnire dintre conducerile PNL si PDSR. Întrebat dacă negociază și în numele PD și UDMR, Păcuraru a negat, adăugînd că cele două partide își pot trimite și ele reprezentanții în această comisie tehnică. Conform unor surse din PNL și PDSR, Păcuraru și Cazan vor încerca să se pună de acord asupra termenelor la care vor fi puse în aplicare prioritățile celor doua partide. Astfel, există diferențe de opinie în ceea ce privește reforma electorală și diferențierea atribuțiilor celor două camere ale Parlamentului. Alte puncte divergente se referă la unii indicatori economici, întrucît PNL dorește un deficit bugetar mai mic de 3%, în timp ce PDSR susține un deficit mai mare. De asemenea, PDSR dorește să negocieze alte acorduri cu FMI și Banca Mondială, în timp ce PNL susține continuarea acordurilor deja încheiate, în special a acordului PSAL, încheiat cu Banca Mondială. ■

Luni,
4 decembrie 2000

Monitorul
Sport

Se anunță dezastru la Europene

Reprezentativa feminină de handbal a României a fost învinsă cu 31-24 (14-12) de selecționata Olandei și cu 34-20 (17-8) de reprezentanta Franței, în cadrul competiției dotată cu Cupa Jolly, care se desfășoară la Copenhaga. Danemarca, echipa campioană olimpică en titre, a învins cu 29-23 Olanda, dar a cedat cu 21-22 în fața Franței. Reprezentativa masculină de handbal a României a învins cu 31-21 (12-12) și cu 34-24 (13-12) selecționata Macedoniei, în două partide amicale disputate la Ploiești.

Claudiu Niculescu (stînga) se simte bine în tricoul naționalei, deși nu joacă decît în lipsa "stranierilor"

Niculescu era să rateze Algeria

■ *echipa națională joacă mîine împotriva selecționatei africane antrenate de Mircea Rădulescu*

Atacantul echipei Universitatea Craiova Claudiu Niculescu a suferit o entorsă la piciorul stîng, în timpul antrenamentului efectuat, pe stadionul "Lia Manoliu", cu selecționata divizionară, alcătuită de tehnicianul Ladislau Bölöni pentru turneul din Algeria, care se desfășoară în această săptămînă. Niculescu s-a accidentat în urma unui duel aerian cu fotbalistul Astrei Ploiești, Daniel Lăcustă.

Selecționerul Bölöni a declarat că medicul naționalei, Pompiliu Popescu, l-a asigurat că accidentarea lui Claudiu Niculescu nu este foarte gravă. "Am decis să-l iau pe Niculescu în turneul din Algeria. Dacă nu va fi refăcut pentru primul meci, jucătorul va putea sigur evolua în a doua partidă. În cazul în care Niculescu ar fi suferit o accidentare mai gravă, l-aș fi chemat pe jucătorul dinamovist Adrian Mihalcea, care mi-a lăsat o impresia bună", a indicat Bölöni. Selecționerul român a adăugat că, în timpul turneului din Algeria, nu vor fi puse sub observație numai calitățile individuale ale fotbaliștilor, ci va fi urmărit în special comportamentul jucătorilor în colectiv. "Din cei 20 de jucători convocați vom încerca să oprim 14, cu care vom continua pregătirea. Acestora li se vor adăuga alți fotbaliști din campionatul intern, pe care îi avem în vedere. Dorim să păstrăm trei sau patru jucători din cei convocați la selecționata divizionară pentru a-i titulariza în reprezentativa de seniori a României", a declarat Bölöni.

Antrenorul României a precizat că antrenamentele se vor baza numai pe jocuri și pe exersarea fazelor tehnice. Ladislau Bölöni a declarat, referindu-se la nemulțumirea exprimată de antrenorii de cluburi în legătură cu organizarea trialurilor de selecție: "Interesul echipei naționale este deasupra altor interese". El spune că a intenționat să aducă un specialist francez pentru a-i supune pe jucători unui test de agresivitate mentală, dar acesta a fost reținut la UEFA.

Delegația României a plecat sîmbătă dimineață de pe aeroportul Otopeni spre Algeria, fiind cazată la hotelul Mimoza din orașul Anaba, situat la 600 de km de Alger. La urcarea în avionul Paris-Alger, stewarzii au întrebat dacă din delegație face parte și Gheorghe Hagi. Prodan le-a răspuns că Hagi s-a urcat deja la buisness-class, moment în care membrii echipajului s-au îndreptat spre această clasă pentru a-l căuta pe fostul căpitan al echipei naționale. Ultima parte a călătoriei din Paris spre Alger a început cu o întîrziere de peste o oră, deoarece compania aeriană algeriană nu ar fi putut oferi pasagerilor mîncare înainte de ora 17.00, din cauza Ramadamului.

Prima partidă a echipei noastre este programată pe 5 decembrie, cu selecționata algeriană, iar cel de-al doilea meci va avea loc pe 8 decembrie, împotriva selecționatei B a Algeriei. Mircea Rădulescu, selecționerul Algeriei, a convocat pentru partida de mîine opt jucători care evoluează în Franța, dar numai cinci au răspuns afirmativ acestui demers. Portarul Bogdan Lobonț a sosit ieri seară, la Alger și a ajuns la Annaba în cursul dimineții de astăzi. El este singurul fotbalist român internațional care va evolua în partida amicală cu selecționata Algeriei.

Allez, Viorel, allez!

■ *Moldovan a dus FC Nantes pe primul loc în "Première Division"* ■ *dezastrul de la Sedan a condus la demiterea antrenorului echipei PSG* ■

FC Nantes a ajuns în fruntea campionatului francez de fotbal la egalitate de puncte și golaveraj cu revelația ediției Sedan, diferența fiind făcută de două goluri în plus marcate de nantezi față de adversara sa. Și cum șapte dintre cele 32 de goluri ale lui Nantes au fost marcate de vîrful de atac al naționalei române Viorel Moldovan, contribuția nouarului nostru a fost esențială la acest succes. Sîmbără, pe "Beaujoire" Nantes a învins cu 2-1 o "mică buturugă" extrem de incomodă, En Avant Guigamp, la care, pînă nu demult, evolua și fundașul dinamovist Gică Mihali. Dovadă că oaspeții au deschis scorul, dintr-un penalty transformat de Bruno Rodriguez, dar Viorel al nostru s-a specializat în ultima vreme în goluri-cheie, astfel că bucuria celor din Guingamp a durat mai puțin de zece minute. A cincea victorie consecutivă a nantezilor a fost adusă în min. 80, de Eric Carrière, din penalty.

Nantes a ajuns pe primul loc, dar Sedan continuă să uimească. Sîmbătă, fotbaliștii din orașul cu conotații istorice nu prea agreabile pentru francezi au administrat un sec 5-1 parizienilor de la PSG, detașarea făcîndu-se în repriza secundă, după o primă parte echilibrată. Dar tandemul N'Diefi - N'Diaye a fost irezistibil primul realizînd un hat-trick. Consecința a fost tristă pentru parizieni, managerul general al echipei de pe "Parc des Princes", Laurent Perpère, luînd hotărîrea de a-l demite pe antrenorul Phillippe Bergeroo. Noul tehnician al echipei va fi fostul internațional Luis Fernandez, cel care, în 1996, a adus Cupa Cupelor în vitrina clubului din St. Germain. Fernandez va sosi astăzi la Paris, pentru a începe pregătirile pentru partida pe care PSG o va susține miercuri, în "Champions League" la Istanbul, cu Galatasaray. Liderul de pînă acum al competiției, Girondins Bordeaux, a fost învins la Troyes și a coborît pe locul III.

Rezultate, marcatori: ***Metz - Olympique Lyon 0-0; Sedan - Paris St. Germain 5-1 (1-1).*** N'Diefi ('3, '49, '51), N'Diaye ('72), Mionnet ('89) / Robert ('45); ***Nantes - Guingamp 2-1 (1-1).*** Moldovan ('29), Carrière ('80 - penalty) / Rodriguez ('20 - penalty); ***St. Etienne - Toulouse 1-0 (0-0).*** Potillon ('85); ***Monaco - Strasbourg 1-0 (0-0).*** Riise ('81); ***Rennes - Lille 2-0 (0-0).*** Leroux ('54), Chapuis ('86); ***Troyes - Bordeaux 1-0 (0-0).*** Djukic ('65 - penalty); ***Bastia - Auxerre 3-1 (1-0).*** Nalis ('43), André ('64 - penalty), Neé ('85) / Cisse ('78). Partida ***Lens - Marseille*** s-a disputat aseară.

Clasament: 1. Nantes - 33 p (32-21); 2. Sedan - 33 p (30-19); 3. Bordeaux - 31 p; 4. Bastia - 28 p; 5. Guingamp - 28 p. **Golgeteri:** Robert (PSG) - 11; Alex (St. Etienne) - 10; Pauleta (Bordeaux), Djukic (Troyes), Neé (Bastia) - 9. **(GIN)**

În imagine Viorel Moldovan, autor a șase goluri în ultimele șase meciuri pentru Nantes

Sampras a predat ștafeta

■ *Agassi și Kuerten și-au disputat finala Turneului Campionilor*

În ultimul meci disputat în Grupa Roșie din Turneul Campionilor la tenis, găzduit de Lisabona, americanul Pete Sampras l-a învins pe rusul Marat Safin cu 6-3, 6-2. În Grupa Roșie, brazilianul ***Gustavo Kuerten*** **(foto)** și-a cîștigat dreptul de a juca în semifinale învingîndu-l pe Evgheni Kafelnikov (Rusia) cu 6-3, 6-4, iar americanul Andre Agassi l-a învins pe Magnus Norman (Suedia) cu 6-3, 6-2. De altfel, Agassi a fost singurul jucător prezent la turneul din capitala lusitană care și-a onorat pe deplin cartea de vizită, cîștigînd toate cele trei meciuri disputate în grupe.

În semifinale, Gustavo Kuerten a trecut de Sampras cu 6-7, 6-3, 6-4, iar *Agassi* l-a întrecut pe Safin cu 6-3, 6-3. ***"Azi am simțit că am jucat cu adevărat un tenis de mare calitate și că spectatorii nu au venit degeaba să ne vadă. Cred că am dat cea am avut eu mai bun și Safin mi-a dat o replică excelentă. A fost un meci de nota zece și poate că finala nu se va ridica la nivelul lui"***, spunea Agassi după finalul partidei din semifinale, frnît de oboseală, dar vizibil satisfăcut de performanța. Pentru Safin dezamăgirea produsă de această înfrîngere a fost foarte mare: el ar fi avut nevoie de o victorie în fața lui Andre pentru a fi sigur că termină anul pe poziția de lider al clasamentului ATP. În această situație, ar fi devenit primul jucător ne-american în această fericită postură după suedezul Stefan Edberg în 1991. Așa, el a fost nevoit să aștepte rezultatul finalei și să spere într-o înfrîngere a lui Kuerten pentru a-și vedea visul împlinit.

Se poate spune că jucătorul rus a avut și ghinion în semifinale, pentru că și-a luxat cotul în setul al cincilea din primul set și după aceea s-a dovedit incapabil să mai facă fața jocului în forța al lui Agassi, în ciuda unor eforturi supraomenești. Meciul s-a încheiat după 87 de minute în ovațiile și aplauzele spectatorilor portughezi.

Meciul dintre Kuerten și Sampras a reprezentat o trecere simbolică de ștafetă între generații, tînărul brazilian impunîndu-se în fața mult mai celebrului său adversar, deși fusese condus cu 1-0 la seturi. ***"L-am învins pe Pete Sampras pentru prima oară în carieră și asta înseamnă pentru mine mai mult chiar decît cîștigarea turneului. Întotdeauna a fost idolul meu și mi-am dorit să ajung ziua cea mare în care să-l înving"***, a declarat Kuerten. **(Ion TEODOR)**

Nouă milioane de dolari

■ *cam atît a cîștigat jucătorul american de golf Tiger Woods în acest an*

Sportivul american Tiger Woods **(foto)** a fost desemnat, pentru a treia oară în ultimii patru ani, cel mai bun jucător de golf al anului de către membrii Circuitului american profesionist (PGA). Woods, în vîrstă de 24 de ani, căruia i se va decerna trofeul "Jack Nicklaus", a reușit să depășească, prin acest al treilea titlu de cel mai bun jucător al anului, performanțele realizate de Fred Couples și de Nick Price, din Zimbabwe.

Sportivul american a cîștigat, în acest sezon, nouă concursuri din cadrul PGA, cel mai bun rezultat după ce Sam Snead s-a impus, în anul 1950, în cadrul a 11 turnee incluse în acest circuit. Victoriile lui Woods din cadrul edițiilor din 2000 ale US Open, British Open și USPGA Open reprezintă o egalare a performanței similare realizate, în urmă cu 47 de ani, de către Ben Hogan.

Valoarea cîștigurilor obținute de jucătorul american în acest an depășește suma de nouă milioane de dolari. ***"Tot ce puteam spera era să fiu capabil să joc la un nivel ridicat în cursul principalelor competiții ale anului"***, a declarat Tiger Woods.

Energie la puterea Shell GAS!

Dacă nu te poți conecta la rețeaua națională de gaz, energia Shell Gas este alegerea ideală!

Shell Gas România îți propune soluția optimă adaptată nevoilor tale, oferindu-ți consultanță tehnică și financiară gratuită.

Vracul - Recipient de stocare propan de 1750 l, 3000 l sau 5000 l.

Utilizabil în domeniile:
- casnic: încălzire, apă caldă, gătit
- agro-alimentar: uscătoare cereale în silozuri, încălzirea serelor și fermelor
- industrial: tratamente termice, vopsitorii, prelucrări metal și sticlă
- comercial: turism, rețeaua hotelieră și de restaurante, brutării, magazine, depozite

Butelia de propan de 35 kg - mobilă și multifuncțională, cu posibilitate de montare în baterii de 4, 6 sau 8 butelii.

Utilizabilă în domeniile:
- casnic, case de vacanță: încălzire, apă caldă, gătit
- industrial: tăiere oxipropan, tratamente termice, vopsitorii
- comercial: turism, rețeaua hotelieră și de restaurante

Stă în puterea ta să-ți dezvolți afacerea și să-ți asiguri confortul locuinței!

Doresc să aflu mai multe informații:
Nume și prenume: ______
Adresa: ______
Telefon: ______ Fax: ______

Shell Gas Romania S.A., Stația de îmbuteliere GPL Negoiești, Prahova; Tel: 044/194 798, 044/401 091; 044/122 652

Shell GAS

Ghinionul lui Mutu

■ *înlocuitorul atacantului român a adus victoria Veronei în etapa de ieri din campionatul italian*

Cele două partide disputate sîmbătă în campionatul italian s-au încheiat cu rezultate scontate, victoriile gazdelor cu 2-0 fiind cît se poate de scontate. La Parma, echipa locală, aflată într-o formă de zile mari, a spulberat invincibilitatea Atalantei, în timp ce la Roma, Lazio s-a impus în fața Regginei. Parma a deschis scorul în minutul 19, cînd francezul Sabri Lamouchi a preluat, calm, balonul centrat de Sergio Conceiçao și a trimis balonul în plasă, peste portarul Pelizzoli.

Doni și Donati de la Atalanta au forțat egalarea în prima repriză, dar portarul Gianluigi Buffon a avut prilejul să se remarce, în cele două situații, dar și la capul lui Ganz și cîteva minute mai tîrziu cînd a plonjat la picioarele lui Damiani. În ciuda jocului curajos al atalantinilor, Parma și-a mărit avantajul în min. 57, după o acțiune personală a lui Conceiçao, cînd portughezul a driblat doi adversari înainte de a marca.

Pe "Olimpico", Lazio a produs Regginei cea de-a opta înfrîngere consecutivă. Mai întîi, a punctat Marcelo Salas, din unghi, după o acțiune personală a lui Pavel Nedved. Startul reprizei secunde a arătat o echipă calabreză hotărîtă să egaleze, mizînd pe nesiguranța portarului Peruzzi. Dar antrenorul romanilor, Sven-Göran Eriksson, l-a introdus pe Marchegiani în poartă, iar argentinianul Hernan Crespo a dublat rezultatul, după o pasă inteligentă pe culoar a lui Salas, șutul său prinzîndu-l pe portarul Taibi prea avansat. În ultimul minut, arbitrul a acordat penalty la o cădere teatrală a lui Simone Inzaghi în careu. Crespo a tras puternic, Taibi a apărat, dar arbitrul a hotărît repetarea loviturii. Dar Inzaghi a tras slab, mingea nimerit exact în brațele portarului calabrez. Adrian Mutu a avut o tîră de ghinion, deși echipa sa, Hellas Verona, a învins Brescia cu 2-1. Introdus ca titular și ținut pe teren timp de 78 de minute, Mutu a creat cîteva faze spectaculoase, dar n-a reușit să înscrie. A făcut-o, însă, înlocuitorul său Gilardino, la cinci minute după ce a intrat pe terenul de joc!

Rezultate, marcatori: ***Lazio - Reggina 2-0 (1-0).*** Salas ('26), Crespo ('57); ***Parma - Atalanta 2-0 (1-0).*** Lamouchi ('19),Conceiçao ('83); ***Bologna - Vicenza 1-1 (1-1).*** Cruz ('33) / Toni ('41); ***Lecce - Fiorentina 1-1 (1-0).*** Conticchio ('11) / Chiesa ('34 - penalty); ***Napoli - Bari 1-0 (0-0).*** Amoruso ('46); ***Perugia - AS Roma 0-0; Udinese - AC Milan 0-1 (0-0).*** Șevcenko ('52); ***Verona - Brescia 2-1 (1-0).*** Bonazolli ('5), Gilardino ('84) / Hubner ('90). Partida ***Inter - Juventus*** s-a disputat în nocturnă. **Clasament:** 1. Roma - 22 p; 2. Atalanta - 18 p; 3. Bologna - 17 p; 4.Parma - 17 p; 5. Udinese - 16 p; **Golgeteri**: Batistuta (Roma) - 9; Șevcenko (Milan) - 8; Sosa (Udinese) - 7. **(GIN)**

Salas (dreapta) l-a învins pe portarul Regginei, Taibi, deschizînd scorul pentru Lazio

Toamna bacoviană din Copou

■ *din candidată la promovare, în vară, FCM Poli a ajuns acum în postura de retrogradată aproape sigur în Divizia C*

Rezultatul de egalitate cu Callatis Mangalia a contribuit la scăderea speranțelor în Copou

Locul 18 din 18 echipe. 2 victorii, 2 rezultate de egalitate, 13 înfrîngeri. „-19“ în clasamentul adevărului. Acesta este limbajul sec al cifrelor atunci cînd facem bilanțul turului campionatului pentru FCM Poli Iași. Ce se ascunde însă dincolo de cifre? Care sînt cauzele care au condus-o pe Poli la un pas de divizia C? Cine, de ce și unde s-a greșit sînt doar cîteva întrebări ale căror răspunsuri încerc să va las să le descoperiți rememorînd cele întîmplate în ultima jumătate de an la echipa din Copou.

Ne aflăm în vară cînd euforia evitării retrogradării se întinsese deja prea mult. „SC Iași XXI“ continuă să fixeze un prag financiar peste care spune că nu poate trece, cuantumul sumei virate de Romeo Olteanu însemnînd pentru club cam ce înseamnă frecția galenică la un picior de lemn. Mihai Alexa dă semne că nu mai este dispus să umble la buzunar, iar Ovidiu Fotea și Costel Rădeanu recunosc că au ajuns la fundul sacului. Simțind pericolul, ultimul renunță la președinția clubului, convingîndu-l pe Emil Lupulescu să urce iarăși în fruntea clubului și să lase liber postul de antrenor lui ***Leonida Nedelcu,*** demis anul trecut cu cîteva etape înainte de final. Optimistul tehnicianului revenit în Copou exact înaintea plecării în cantonament (declarația „Că tot am venit înapoi, vom trage la locul doi“ a făcut vîlvă mare) a estompat pentru o vreme senzația că Poli stă pe un butoi cu pulbere. Rezultatele bune și foarte bune din meciurile amicale au făcut pentru moment uitat faptul că nu s-au găsit resurse pentru menținerea la Iași a artizanului revirimentului de anul trecut, Ion Radu, că Paraschiv se retrăsese, Onofraș fusese vîndut la Brasov, iar Niță nu a mai rămas nici el în Copou. În plus, nici un jucător de marcă nu a fost adus, Pricop sau Murgu fiind cele mai sonore nume transferate de Poli. Problemele financiare începeau însă să erodeze însă din ce în ce mai tare atmosfera, atît la nivelul conducerii, unde au apărut fel de fel de fricțiuni între membrii CA, cît și în sînul jucătorilor, cărora li s-a promis prima rată contractuală abia pe la jumătatea turului.

Debutul sezonului nu a așezat apele, evoluția echipei fiind contradictorie: înfrîngere la Plopeni într-un meci în care jucătorii parcă au fost legați de picioare, remiză acasă cu Callatis, eșec la Bragdiru în urma unui meci dominat aproape în totalitate de ieșeni, victorie chinuită cu Cimentul Fieni în Copou, eșec acasă cu Midia și o înfrîngere la limită la Roman (după ce în minutul 80 Poli conducea cu 2-1) în urma unui arbitraj care a scandalizat pe toată lumea prezentă la meci. Simțind că nici Dumnezeu nu-l ajută, antrenorii Leonida Nedelcu și Dorinel Toîu care-și pierduseră, încet, încet și autoritatea la nivelul vestiarului, pleacă, lăsînd Iașul încă nescufundat. Cîmpeanu are un curaj nebun și, alături de Dănuț Munteanu, încearcă readucerea pe linia de plutire. Debutul este urmărit de ghinion: eșec acasă cu Sportul Studențesc la capătul unui meci bun. Remiza din etapa următoare, de la Metrom Brașov reaprinde sperantele, stinse însă repede de eșecul de acasă în fața echipei din Focșani.

Urmează încă 5 eșecuri consecutive cu evoluții contrastante de la o etapă la alta: merituoriu la Cîmpulung, foarte slab acasă cu Poiana Cîmpina, dezastruos la Borsec, bine dar și ghinionist acasă cu Farul, binișor la Onești. Prima victorie a lui Cîmpeanu ca antrenor nu mai apare pentru că, după mai multe bîlbe, cu o zi înainte de meciul cu Precizia Săcele, ***Ion Dumitru*** devine noul „principal“ al echipei. Victoria în fața săcelenilor este un foc de paie; evoluțiile lamentabile de la Brașov, cu Tractorul și din Copou, cu Juventus, duc la două noi eșecuri și, practic, îngroapă sperantele ieșenilor de continuare a luptei pentru menținerea în divizia B.

Absența unui buget clar, atitudinea ezitantă a conducerii (ba se anunța renunțarea la luptă, ba se stabilea că mai sînt șanse), lipsa autorității la nivelul clubului (o bună perioadă de timp nici măcar nu a existat vreo persoană la nivelul executivului), politica deficitară vizavi de lotul de jucători (a fost vîndut pînă și Vintilă, un junior de 18 ani de mare perspectivă), regresul de formă a unor titulari care au avut altă față sezonul trecut, suspiciunile, arbitraje scandaloase care au dezavantajat echipa chiar și acasă, ghinioanele și accidentările care au lovit din plin echipa sînt doar cîteva dintre elementele care au adus Poli în situația actuală.

Și cum dracul poate fi și mai negru (în cazul neîndeplinirii baremului de 27 de puncte, echipa poate porni depunctată în sezonul viitor, visul revenirii în B după numai un an de exil în eșalonul trei putînd și el să devină o utopie) un plan ferm, viabil, de perspectivă trebuie să fie principala preocupare a actualei perioade de vacanță. În retur Poli are nevoie de minimum 6 victorii și un egal în condițiile în care acasă va juca 8 meciuri. La acest lucru ar trebui să se gîndească acum echipa de conducere de la Poli și nu la dulcețurile vacanței de iarnă! **(Ovidiu MINEA)**

Curat ghinion pentru voleibalistele ieșene!

■ *Penicilina a pierdut meciul cu Dinamo, deși a fost la un pas de a cîștiga cu 3-1*

Penicilina: Ruxăndoiu, Giurgea, Androhovici, T. Popa, Formagiu, Cozma, Au mai jucat Dochia, A. Popa.

Dinamo: Vasilică, Mincă, Velicu, Ivanov, Gherdan, Gîdea. Au mai jucat Sînpetru, Albu.

Arbitri: Fl. Scorțaru, L. Năstase (Galați).

Puncte din serviciu: 4-4. Servicii greșite: 4-3.

Ultimul meci pe care l-a disputat Penicilina în acest an în Divizia A a fost cel mai dramatic dar probabil și cel mai ghinionist. Nu înfrîngerea în sine are darul de a ne întrista, în condițiile în care adversara de ieri, Dinamo, este principala favorită la titlu, cît mai ales faptul că gazdele au trecut foarte aproape de o victorie care le-ar fi ajutat pe fetele lui Nicu Roibescu să se apropie de podiumul clasamentului și să abordeze semifinalele Cupei României cu un moral ridicat.

După cum a debutat meciul, cu Dinamo la cîrma jocului încă de la primele mingi, se părea că bucureștencele nu vor trebui să se întrebuințeze prea mult pentru victorie. Cu un sextet extrem de puternic și omogen, în care strălucesc fosta rapidistă ***Xenia Ivanov*** și ex-piteșteanca Gherdan, Dinamo a dominat primul set de la un cap la altul, conducînd cu 8-5, 12-7, 17-9 și punînd capăt setului după numai 12 minute de „distracție“.

Penicilina nu jucase nimic pînă atunci, Dochia ridicînd execrabil la fileu, iar ***Mihaela Formagiu*** și ***Tatiana Popa*** fiind „absente nemotivate“ în faza ofensivă. Lucrurile au stat la fel și la începutul setului secund, în care Dinamo a condus cu 6-3, 11-5 și 15-9, profitînd de greșelile nepermise ale gazdelor la preluare și blocaj. La mijlocul setului s-a produs, însă, „schimbarea la față“ a Penicilinei. Cu nou intrata Lenuța Cozma pe post de ridicătoare și cu Adriana Giurgea în zi de exceoție, ieșencele au început să recupereze terenul încet și sigur. De la 15-9 pentru oaspete s-a ajuns la 15-15, în urma unei serii de servicii foarte bune ale lui Cozma, s-a mers apoi umăr la umăr, însă la 18-18, grație atacurilor perfecte ale lui Ruxăndoiu și Giurgea, Penicilina a reușit desprinderea la 20-18, 23-18 și a pus capăt setului la 21.

Setul al treilea a fost extrem de echilibrat: dinamovistele au înțeles că meciul nu este o simplă joacă, iar Cristina Androhovici și colegele sale au încercat să demonstreze că pot învinge lidera. Chiar dacă bucureștencele au condus și de această dată, cu 6-3, 11-6, 13-9, 16-12 și 18-14, Penicilina nu a depus armele nici un moment și a luptat cu o ambiție totală pentru a întoarce soarta setului. Iar asta s-a întîmplat, spre marea satisfacție a publicului: ne-am apropiat la 19-20, am egalat la 22 și chiar am ajuns să conducem cu 24-22. A urmat o serie de mingi incredibile, cîștigate pe muchie de cuțit cînd de una, cînd de cealaltă dintre echipe, atît Penicilina cît și Dinamo avînd șansa mingii de set izbăvitoare. Pînă la urmă avea s-o reușească micuța dar inimoasa Cozma, care a adus punctul de 30-28 pentru gazde și scria 2-1 pe tabela de marcaj după un set care durase 25 de minute!

În setul al patrulea, cele două echipe au condus pe rînd, ieșencele cu 19-17, apoi Dinamo cu 22-19, dar totul s-a jucat la 22-21 pentru oaspete. Atunci Cozma a reușit un punct din serviciu, egalînd la 22, dar s-a încăpățînat să încerce încă un as și a servit afară! Dinamo a făcut 23-22 și a sprintat decisiv spre finalul setului, pe care și l-a adjudecat la 23. Din păcate, seria ghinioanelor Penicilinei din acet meci (mingi respinse absolut incredibil de blocajul dinamovist, altele căzute din fileu în terenul nostru pe neașteptate...) a culminat la începutul tie-break-ului, cînd Cristina Androhovici a suferit o criză de hiperglicemie, fiind la un pas de a leșina! A fost nevoie ca ea să fie scoasă mai mult pe brațe din sală pentru a-și reveni, iar Nicu Roibescu, în lipsă de alternative, a introdus-o în joc pe Amalia Popa. Marcat de acest accidenta nedorit, cu gîndul mai mult la colega lor decît la joc, ieșencele au cedat complet inițiativa în ultimul set, fiind un simplu sparing-partner pentru Dinamo. Aceasta s-a distanțat repede la 10-2 și au pus punct la 15-7. Scor final, Peniclina - Dinamo 2-3 (-11, 21, 28, - 23, -7), la capătul unui meci pe care fetele noastre ar fi putut să-l cîștige dacă destinul n-ar fi îndesat tot norocul în traista bucureștencelor...

Rezultatele etapei: CSU Metal Galați - Rapid 3-0; Gaz Metan Tg. Mureș - RAT București 3-1; Astral Sibiu - „U“ Craiova 3-1; Braiconf Brăila - „U“ Bacău 0-3. Partida Dacia Pitești - Unic Piatra Neamț a fost amînată pentru 9 decembrie. **(Ion TEODOR)**

Clasament

1. „U“ Bacău	11	10	1	32-9	21
2. Dinamo	11	10	1	32-11	21
3. Rapid	11	7	4	23-14	18
4. CSU Galați	11	7	4	25-18	18
5. Unic	10	7	3	22-14	17
6. Dacia	10	7	3	22-14	17
7. Penicilina	11	4	7	23-23	15
8. Astral Sibiu	11	4	7	19-25	15
9. Braiconf	11	4	7	13-25	15
10. Gaz Metan	11	3	8	15-29	14
11. RATB	11	2	9	10-29	13
12. Craiova	11	0	11	7-33	11

Și totuși se poate

■ *Politehnica EuroBIT Iași - Universitatea Cluj 106-96 (32-22, 30-23, 17-24, 27-27), în ultima etapă a Diviziei A de baschet masculin*

Poli EuroBIT: Lupusavei 27 (3X3), C. Moscalu 33, Nănescu 5 (1X3), Ilie 24 (1X3), Anghel 17 (1X3).

„U“: M. Popa 8, Cr. Marin 10 (2X3), Dumitrescu 24 (5X3), Sebestyen 9 (1X3), Săftescu 39 (3X3). Au mai jucat: Cristescu 6 (2X3) și Pintea.

Au arbitrat: S. Bănică (București) și A. Roșca (Oradea).

Pentru ultima etapă de exil la Focșani și totodată pentru ultima etapă din tur, ieșenii de la Politehnica EuroBIT și-au făcut curaj și au reușit să cîștige în fața clujenilor, o echipă care venea cu gînduri mari în Moldova. Ardelenii au avut în față mai ales o adevărată echipă, care a reușit să spargă șirul interminabil de înfrîngeri, unele la diferențe greu de digerat. Cele zece puncte avans din final puteau fi mai multe dacă elevii antrenați de Petre Măgurean și Radu Boișteanu nu uitau din nou că un meci de baschet durează 40 de minute. Însă, peste pasele greșite ale lui Anghel, peste mingile forțate de play-maker-ul ***Lupusavei*** **(foto)**(chiar și asa, cu siguranță, cel mai activ jucător de pe teren, avînd în vedere și cele 13 pase decisive), s-a interpus dorința de victorie. De partea cealaltă, clujenii au venit parcă prea relaxați la întîlnire, doar Săftescu și Dumitrescu dînd dovada valorii unei echipe totuși puternice.

Poate neașteptat, „gazdele“ au condus jocul încă din debut, pe fondul unei apărări agresive, cu un Costel Moscalu în plină risipă de efort și cu Lupusavei revenit la forma din primele etape. Relativ repede diferența a crescut la zece puncte și s-a mărit în „sfertul“ doi, urmărind practic același scenariu. Clujenii păreau că sînt resemnați, însă ei nu văzuseră meciurile ieșenilor cu Elba Timișoara și Cimentul Fieni. Neavînd motiv să facă schimbări (și nici prea multe soluții), tehnicienii ieșeni mizează pe același „cinci“, astfel că oboseala fizică și psihică începe să-și spună cuvîntul. Tînărul Lupusavei forțează cîteva pătrunderi, în apărarea apar neatenții iar atacul și-a pierdut calmul și precizia din debut. Așa că de la cele 19 puncte avans din min. 19 (56-37), n-au mai rămas decît două, în min. 32 (81-79). Oaspeții mizează pe aruncări de trei puncte, Săftescu și Dumitrescu sînt ajutați de Marin să țină isonul și ieșenii simțeau cum le fuge victoria din mînă. Mijlocul sfertului patru avea să anunțe deznodămîntul după o perioadă de căderi și reveniri în jocul ambelor combatante. Cu puțin avans pe tabelă Moscalu & Co crede pînă la capăt în victorie și, cu mult calm, mai ales pe contraatac, își mai reface pînă în final din diferența stabilită pe parcurs.

■ Varianta privind un posibil transfer al ieșeanului Cristian Murgoci la Cluj în perioada următoare nu pare de actualitate. Antrenorul Universității, ***Dan Moraru,*** și-a exprimat opinia conform căreia a auzit de interesul echipei Herlitz Tg. Mureș pentru jucător dar și că echipa pe care o antrenează nu dispune de fonduri necesare unei noi achiziții: ***„Avem doi jucători care evoluează în străinătate din aceste motive*** (n.r. - Tenter și Lăpuște), ***așa că nu se pune problema venirii lui Murgoci.“*** ■ Ieșenii au luat o scurtă pauză însă echipa se va reuni pe 19 decembrie, pentru cantonamentul de zece zile programat probabil la Lepșa, o localitate în Munții Vrancei. ■ ***Mitică Anghel*** continuă însă pregătirea cu lotul național de seniori, care de mîine se reunește într-un cantonament la Timișoara. ■ Celelalte rezultate ale etapei: Vega-Soced București - Romradiatoare Brașov 112-60, HerlitzTg. Mureș - Dinamo 65-92, Cimentul Fieni - CSU Sibiu 71-92, Rapid București - West Petrom Arad 93-112, Elba Timișoara - CSU ISA Pitești 66-63. **(Lucian MINUȚ)**

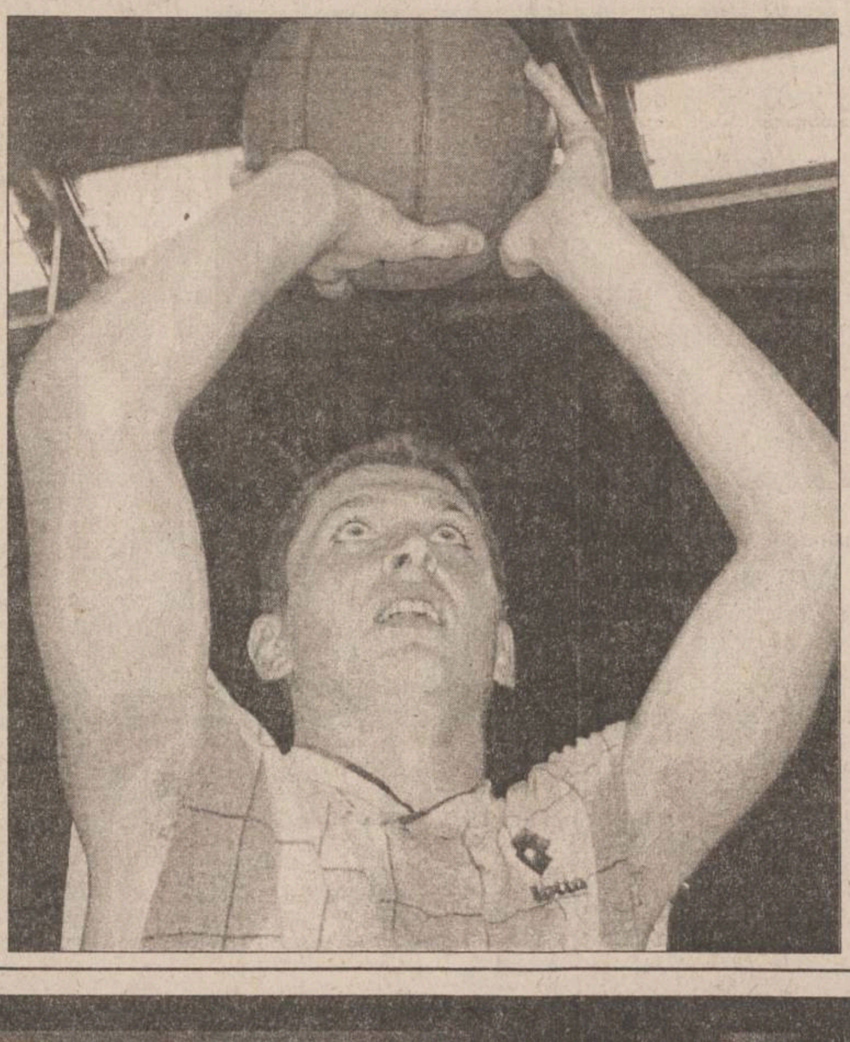

Clasamentul după tur:

1. Dinamo	11	10	1	1011-661	21
2. Arad	11	9	2	993-766	20
3. Sibiu	11	9	2	887-791	20
4. Vega	11	8	3	856-748	19
5. CSU ISA	11	7	4	794-738	18
6. „U“ Cluj	11	6	5	878-783	17
7. Herlitz	11	4	7	807-909	15
8. Rapid	11	4	7	841-914	15
9. Brașov	11	3	8	824-995	14
10. Iași	11	3	8	911-1060	14
11. Elba	11	2	9	700-937	13
12. Fieni	11	1	10	732-932	12

Cupa Unirii la marș și cros

Jogging Club Pensionari Veterani de Război Iași - Moldova a organizat, sîmbătă, tradiționala competiție „Cupa Unirii“ la marș și cros, în cinstea zilei naționale a României.

Au participat peste 100 de sportivi de toate vîrstele: elevi de la școlile și liceele ieșene (Carmen Sylva, Ion Neculce, Vasile Alecsandri, Gh. Asachi, Alecu Russo, generală nr. 37, etc), precum și, în premieră din Onești.

S-au evidențiat Alexandra Grigoriu, Andra Cojocaru, Laurențiu Onofrei, Adrian Dumitriu (Onești), Andreea Zăvoi, Adrian Dorofte (Lic. Neculce), Remus Osman (Lic. Alecsandri), Adrian Dorofte (Sc. Generală „Ion Neculce“). Dintre atleții veterani, am remarcat pe Dumitru Radu (74 ani, Piatra Neamț), Cornel Mișca (Turda), iar de la Iași pe Ion Ciobanu, Traian Băncescu, Cornel Nemțeanu, Gh. Zaharia, Vasile Mardare și, cel mai în vîrstă, Constantin Adumitresei. La feminin, cele mai bune au fost ieșencele Eleonora Lehăduș și Melania Focșa.

Concurenții au fost premiați de către președintele executiv al asociației organizatoare, C. Adumitresei, masa atleților fiind oferită de către conducerea COMAT SA. ■

AUTO MOTO

VÎNZĂRI

STRĂINE

■ Opel Astra, 1993, 1,8 i cmc, servo total, central, trapă, jante. Preț convenabil. Telefon 032/272949, 095/919073. (9594644)

DIVERSE

■ Vînd Raba autobenă (remorcă), camion MAN. 094 - 583.695. (BC - 9329630.1.1)

■ Bus Mercedes Sprinter 312 (maxi), 1999, Mercedes Sprinter 212, 1996, Ford Transit 1997. Aduc (la comandă) orice autoturism din Germania. 034 - 218.218, 094 - 584.024. (BC - 93280609.1.1)

■ Vînd Ford Transit 8"1, persoană fizică, fabricație 1991. Telefon 031/530540, 092-319470. (BT. 3029336. 1.1)

■ Vînd remorcă cu 3 axe suspensie aer, agreată TIR. Relații 094-662678. (BT.3029464.1.7)

■ Bus VW T4, 1996, Diesel, 8 + 1, Mercedes Sprinter, 17 + 1p, Mercedes Vito, persoane, Opel Corsa, 1996. 034 - 218.218, 094 - 584.024. (BC - 932806010.1.1)

■ Vînd Tir Scania cu remorcă, anul 1987. Funcționează intern și extern. Preț avantajos. Telefon 094/622656. (9594430)

■ Vînd macara hidraulică auto. Telefon 092/912372, 069/560262. (3500529)

CUMPĂRĂRI

■ Cumpăr *urgent parbriz* de autoturism marca Talbot Horizon GLS. Tel. 537044. (BT. 3030292.1.2)

SOCIETATEA ROMANA DE RADIODIFUZIUNE
RADIO IASI

În miezul evenimentelor prin ***Radio Iași,***

Buletine de Știri la

6.00, 8.00, 9.00, 11.00, 12.00, 15.00, 18.00

Sinteza informativă a zilei la ora **21.00.**

DOCUMENTAȚII CADASTRALE PENTRU

CARTEA FUNCIARĂ*

Tel/fax **(032)23.25.22**, tel. **094.595.368**

SC SERVICII CADASTRALE SRL
Firmă autorizată de Oficiul Județean de Cadastru, Geodezie și Cartografie Iași

*înscrierea în cartea funciară este obligatorie pentru încheierea tranzacțiilor imobiliare

IMOBILIARE

VÎNZARI APARTAMENTE

3 CAMERE

■ Apartament 3 camere, decomandate, Centru Civic, confort I, et. 6/8 (gaze, parchet, telecablu, telefon etc.). Preț 17.500 USD - negociabil. Telefon 032/143259, zilnic. (9594049)

ÎNCHIRIERI - OFERTE

■ Închiriem spațiu de producție în zona defavorizată Gura-Humorului. 030.231476, 092.522775.(SV-4220318-1.2)

■ Ofer pentru închiriere garsonieră, la Hala Centrală, bloc CEC, numai studenți greci. Telefon 092/233041. (9595236)

■ Incredibil! Cazare în București! Regim hotelier: garsoniere, apartamente 20-60$/ZI. 092/555333; 01/3361081. (B - 13)

■ Apartament 3 camere, mobilat, Centru Civic, toate facilitățile. Plata în valută, anticipat minim 3 luni (150 USD/lună negociabil). Telefon 032/210496, zilnic. (9594049)

SPAȚII COMERCIALE

VÎNZĂRI

■ Important! Spațiu comercial 150 mp, ultradotat, vad foarte bun. Telefon 093/160134. (I-24)

■ Vînd spațiu comercial 100 mp, preț avantajos. Telefon 094/514529. (9594703)

ÎNCHIRIERI-OFERTE

■ Închiriez atelier confecții textile - 30 mașini. Telefon 032/164093, ora 10,00-18,00. (9594639)

CUMPĂRĂRI

■ Cumpăr apartament 3 camere, decomandate, două băi, etaj intermediar, zonă centrală. Telefon 032/233503, 032/213450, pentru Răzvan. (9595115)

TERENURI

■ Vînd 3000 mp pădure, lîngă șosea, sub Schitul Tărîța. Telefon 069/845810. (9595636)

■ Vînd, la 5 km de Iași, teren 5000 mp, livadă meri. Preț negociabil. Telefon 069/845810. (9595636)

CASE

■ **Vînd cabană zona Molid - Vama, județul Suceava. 092.440909.(SV-4219740-1.6)**

Și student eminent
(sau aproape),
și dansator excelent
(asta da)!

Se dă următoarea problemă:

Duminică seara, începând de la ora 20:00 ești invitat la o mega-petrecere cu prietenii.
Luni dimineață ai examen la materia cu care "te-ai împrietenit" cel mai puțin și știi că profesorul este cu ochii pe tine - deci copiatul este exclus.

Se pune întrebarea:

Cum poți să faci să înveți suficient ca să obții o notă "onorabilă", să mergi luni la examen cu mintea limpede dar fără să te lipsești de distracție ? Cum faci să reziști la dans până după miezul nopții și să nu pleci la ora 22:00 (Parcă-i și auzi pe prieteni râzând de tine: *Hi-hi, pleci? Ce, nu te lasă mămica să stai până în zori?*)

Răspuns greșit:
o noapte cu un termos de cafea!

Chiar mai crezi că te poți concentra în noaptea de dinainte de examen fumând țigară de la țigară și bând un termos plin de cafea? Povești de adormit studenții! Oboseala, stresul, efortul intens, fizic și intelectual, somnul insuficient, "săritura peste mese" (sau, poate chiar la fel de rău, mâncatul la cantină!) și fumatul, alături de o bere-două și câteva zeci de țigări pe zi nu fac decât să-ți slăbească rezistența organismului. Apare deci o mică problemă pe care nu o poți rezolva a doua zi după petrecere, dormind o zi întreagă.

Soluția problemei este Supradyn.

Să nu crezi că vrem să te îndopi cu medicamente. ***Supradyn*** este un adevărat "cocktail" de energie care conține 12 vitamine, 8 minerale și oligoelemente astfel combinate și dozate încât cu numai o tabletă pe zi, timp de numai 10 zile, îți vei "umple bateriile" la maximum. Și ai chiar de ales: există ***Supradyn*** tablete efervescente și ***Supradyn*** comprimate.

Dacă tot îți propui să parcurgi materia dintr-un semestru întreg într-o singură noapte, măcar să ai puterea să reții cât se poate de mult din ea! Și dacă vrei ca după un examen greu să mergi la o petrecere, măcar să ai energia să dansezi cât poți de bine (știi că așa atragi admirația unora și altora).

Articolul nostru te-a făcut să caști?
Ți-am zis că ești cam obosit! Ia ***Supradyn*** în următoarele 10 zile!

***SUPRADYN** - rezerva ta de energie*

Acest medicament se poate elibera și fără prescripție medicală. Se recomandă citirea cu atenție a prospectului. Dacă apar manifestări neplăcute, consultați medicul sau farmacistul.

AGENDA ȘCOLI ȘOFERI

OFERTĂ SPECIALĂ DE SĂRBĂTORI !

Cu numai **650.000 lei** (fără benzină) puteți beneficia de o școlarizare pentru obținerea permisului de conducere la

ȘCOALA DE ȘOFERI AUTO-GALAXY

ATENȚIE ! PLATA SE POATE FACE ÎN 10 RATE

Informatii și înscrieri la sediul școlii: str. Mitropolit Varlaam 54 (Grupul Școlar Nicolina) Telefon: **237858 ; 094/215044**

DRUMUL DE LA PIETON LA ȘOFER
ȘCOALA DE ȘOFERI cat. B
MICO-TOTAL
ȘCOLARIZARE GRATUITĂ
(se achită numai benzina)
DACIA **OPEL VECTRA**
Înscrieri: ➢ Str. A. Panu nr. 13 (între BRD și Poliția Municipală)
➢ Str. Costăchescu (între RAJAC și Poliția Județeană – Copou)
TEL.: 125708, 094/989501
OFERTĂ VALABILĂ ÎNCEPÂND CU 14.11.2000 • LOCURI LIMITATE •

AGENDA AUTO

IOROM TRADING
Reprezentant al firmelor:
UAMT - GEROM - ROMAN - ROMRADIATOARE
ISECO - ASAM - COMPA
Comercializează piese auto OLCIT, DACIA, ARO, TV
SAVIEM - RABA - AB - IKARUS - TRACTOR
Str. Păcurari 129 tel. 252 900

NOU! ANDO
Tel./Fax: 236300
Distribuitor:
PULSOR - pompe auto
ALTUR - seturi, pistoane auto
ADAOS:
En gros: 5%
En detail 15%

INTERNATIONAL COMPLEX SERVICE S.A.
vinde
autoturisme **DAEWOO**
piese de schimb, accesorii auto, carburanti, lubrifianți, consignatii autoturisme.
• reparatii, garantie si post garantie, intretineri periodice pt. DAEWOO si OLTCIT.
• INSPECTII TEHNICE PERIODICE PT. TOATE TIPURILE DE AUTOTURISME.
Calea Chișinăului nr. 45, tel. 137620, fax: 233296
Internet - http://home.dntis.ro/isciessa/index.html

TOFAN GRUP
luni - vineri 8-16
Bd. Primăverii nr. 72
(lîngă Stația de Salvare)
☎ 032/251837, 236257

AUTO ROLLA
SERVICE
cumpără auto Vest peste 1984, accidentate, neînmatriculate și defecte
vinde piese noi și second hand pentru mașini Vest și execută lucrări de mecanică, tinichigerie, vopsitorie profesional garantate.
Șos. Buzău - Rm. Sărat km. 3
Tel/fax 038/710.848, 038/540.379

SC "COMEX CETRA" SRL
Piese auto originale
FIAT IVECO
Piese schimb autoutilitare Peugeot; Citroen; VW; Mercedes
Iași -Șos. Păcurari 88 (după PECO)
Tel: 094/596867; Tel/Fax: 032/257888

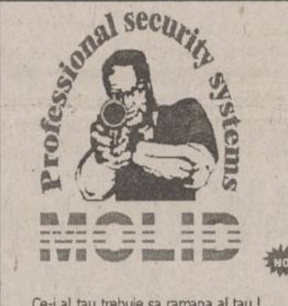
Professional security systems
MOLID
Ce-i al tau trebuie sa ramana al tau !
○ Sisteme de alarma auto, imobile, supraveghere incendii
○ Sisteme de control acces
○ Sisteme de supraveghere video
○ Interfoane si videointerfoane
○ Detectoare de gaz metan
○ Bariere antifurt
○ Dispecerat de supraveghere cu interventie inarmata.
NOU CASE DE MARCAT FISCALE !
Bd. Copou, nr. 3
telefon: 032-21.66.71
fax: 032-21.45.64
e-mail: molid@opsynet.com

ROMIL SERVICE SRL
DEALER AUTORIZAT
FIAT
Show Room:
B-dul T. Vladimirescu 4, IASI
Tel: 032 232665, 032 216800
Service:
Sos. Iasi-Tomesti km 2
Tel: 032 136160
FIAT
•Autoutilitare si autoturisme din gama *FIAT*
•Sistem de leasing
•Garantie si postgarantie
•Piese de schimb originale
•Uleiuri *FIAT*
•Anvelope *PIRELLI*

TURISM

TOTEM TURISM
Str. Păcurari, nr. 8 (la 50m de Biblioteca M. Eminescu)
tel/fax: 032/213545, fax 032/217380 office@totem.ro, www.totem.ro
Agent IATA

SUPER OFERTA BILETE DE AVION*

10 noiembrie - 5 decembrie 2000

MAREA BRITANIE		AUSTRIA	
Londra	271	Viena	220
Manchester	295		
Dublin	252	ELVEȚIA	
		Zürich	271
ȚĂRILE NORDICE		Geneva	285
Helsinki	276		
Stockholm	252	ITALIA	
Göteborg	295	Roma	258
Oslo	276	Veneția	304
Copenhaga	253	Florența	239
		Napoli	322
BENELUX		Bologna	239
Bruxelles	230	Verona	239
Amsterdam	244	Milano	258
Luxemburg	322	Ancona	304
		Genova	304
EUROPA CENTRALĂ - BALCANI			
Budapesta	175	SPANIA	
Praga	167	Madrid	229
Varșovia	167	Barcelona	229
Atena	161		
Salonic	161	PORTUGALIA	
Istanbul	195	Lisabona	304
CANADA		FRANȚA	
Montreal	377	Paris	230
Toronto	377	Marsilia	304
Vancouver	479	Nisa	295
		Lyon	304
ORIENTUL MIJLOCIU - ASIA - AFRICA		Strasbourg	322
Delhi	602		
Dubai	437	STATELE UNITE	
Karachi	455	New-York	359
Lahore	607	Washington	364
Bombay	635	Atlanta	382
Islamabad	607	Miami	382
Casablanca	387	Boston	364
Tel-Aviv	304	Chicago	364
		Detroit	506
GERMANIA		Houston	382
Hamburg	276	Los Angeles	419
Stuttgart	253	San Francisco	419
Münich	258	Philadelphia	364
Berlin	270	Dallas	382
Frankfurt	270		

Tarife în USD pentru plecări dus-întors, fără taxe de aeroport supuse condițiilor generale de vînzare ale companiilor aeriene și a societății TOTEM TURISM. Ofertă valabilă pentru rezervări și achitarea integrală pînă la 5 decembrie 2000. Biletele se eliberează pe loc.

Excursii... **ITALIA**, Grecia, Malta/Cipru, Franța/Spania, Irlanda/Anglia, Africa de Sud, Cehia, Slovenia/Croația

Autocar... DOUBLE T, EUROTIME, ATLASSIB, Touring, EUROPABUS
Italia, Elvetia, Germania, Spania, Franta, Portugalia, Anglia, Austria, Scandinavia, Benelux, Irlanda, Maroc, Ungaria
Plecări din Iași!

ICAR TOURS **BILETE DE AVION** IATA
www.icar.ro, e-mail: icar@icar.ro

ATENA 175$
CASABLANCA 420$
PARIS 250$
Galeriile Comerciale: Bd. Ștefan cel Mare; Tel.: 216.319; Fax: 217.160.
str. C. Negri nr 43 - parter; tel. 210.467, 213.746

EUROLINK TOURS
ELVEȚIA 27 octombrie-5 noiembrie
AUSTRIA Crăciun
PARIS Revelion
Str. Uranus 22, bl. I1-I4, ap. 3, tel. 220.126, 213.547, 092 203.607

ITALIA FRANȚA
TRANSPORT PERSOANE
Torino, Milano, Verona, Padova, Paris
Tel.: 032-216.319, 092-468.036

BILETE DE AVION
KLM CENTER
Iași, World Trade Center, mezanin 2
tel. 032-218.393, fax: 032.217.160
e-mail: klm@mail.dntis.ro

BILETE DE AUTOCAR
ITALIA
GERMANIA
SPANIA
FRANȚA
ANGLIA
PORTUGALIA
Galeriile Comerciale: Bd. Ștefan cel Mare
tel.: 216.319; fax: 217.160
Str. Costache Negri nr. 43 - parter
tel.: 210.467, 213.746

REVELION '01
Elveția
29 decembrie - 05 ianuarie
500 USD!
ATLANTIC TURISM COMPANY
☎213.872, 224.590

BILETE DE AVION
■ Amsterdam: 265 USD ■ Atena: 175 USD ■ Paris: 250 USD
■ Bruxelles: 250 USD ■ Barcelona / Madrid: 249 USD
Tarife fără taxe de aeroport.
ROMÂNIA, Iași - 6600
NET 1: Piața Unirii 6 - Mezanin, Tel/Fax: 032 - 233.503 / 213.450
NET 2: Hala Centrală - Etaj 1, Tel: 032 - 219.543, Int. 203
E-mail: net@netours.ro, Internet: www.netours.ro

Revelion 2001
Italia: 810 USD
Grecia: de la 185 USD
NET COMPANIA DE TURISM
Tu știi când, noi știm unde!

REVELIONUL MILENIULUI
Petreceți cumpăna dintre Milenii împreună cu noi la:
EXTERN:
GRECIA - Atena; Grecia-Circuit; Austria; Cehia; Franța; Thailanda; Singapore; Dubai; Iordania; Spania; Anglia; Egipt; Ungaria; Turcia.
INTERN:
Vatra Dornei; Durău; Sovata; Tușnad; Slănic Moldova; Felix; Herculane; Brașov; Sinaia; Predeal; Sîngeorz Băi; Borsec; Eforie Nord.
OLIMP 1: Tel: 215524, 215539
OLIMP 2: Tel: 217170

SIMIAN
REVELION 2001
INTERN: VATRA DORNEI-hotel, DURĂU-hotel și vilă, SOVATA-hotel, TUȘNAD-hotel, BORSEC-vilă, PREDEAL-hotel, BREAZA-case private, SINAIA-hotel, BUȘTENI-hotel, FELIX-hotel, HERCULANE-hotel.
EXTERN: UNGARIA-Budapesta, AUSTRIA-Viena, FRANȚA-Paris, SPANIA-Madrid, GRECIA-Atena, TURCIA-Antalya, CIPRU-Larnaka, EMIRATELE ARABE-Dubai, EGIPT-Hurghada, TUNISIA-Monastir, MALTA, ISRAEL.
TRANSPORTURI INTERNAȚIONALE cu autocare de lux (ITALIA, FRANȚA, GERMANIA, SUEDIA, AUSTRIA, GRECIA)
Italia, Germania și Franța - plecări din Iași
Str. Anastasie Panu 1A (lîngă CEC - Hala Centrală), tel: 032/215393, 094/571720

AGENDA DE CONSTRUCȚII ȘI AMENAJĂRI

SIGURANTA • DURABILITATE • CONFORT

IMPEX AMICII SRL
IAȘI, str. Popauti 2-4, tel./fax 032/162171

- Construcții
- Proiectare
- Tîmplărie
- Confecții metalice
- Materiale de construcții

SIGURANTA • DURABILITATE • CONFORT

PEREGRINUS ☎219.673
JALUZELE import Olanda
Sunflex
Prețuri NEGOCIABILE!
măsurători GRATUITE · montaj GRATUIT · posibilități de plată ÎN RATE

ROM EST GEALAN
- tîmplărie PVC
- tîmplărie aluminiu
- mobilier birou
- amenajări și decorațiuni interioare

Iași, Șos. Iași - Tomești km. 1, tel. 032-232469, fax 233290

Elit Com Tudor importator direct din SUA de MATERIALE PENTRU
JALUZELE VERTICALE
Vă oferă o gamă variată de peste 200 de nuanțe și țesături.
Sediul se află în incinta SERVICE AUTO Codrescu, cu intrarea prin str. Sărăriei.
Pentru montări la domiciliu sunați la: Tel./Fax 032/116320; 276333
Mobil: 093/158810 ; 095/158810

melcret fonoterm
Tîmplărie din PVC și aluminiu cu TVA 0%
în condițiile ordinului Ministrului de Finanțe nr. 1026 din 20.07.2000
MELCRET FONOTERM
B-dul Poitiers 14
tel. 032-231023

Țevi cu aluminiu și fitinguri pentru • apă caldă • apă rece • încălzire
ISO 9001
CHILIPIR
Iași, str. Smîrdan nr. 1
tel. 032-213.326
Cele mai mici prețuri

HOLLY DESIGN
TÎMPLĂRIE DIN ALUMINIU

zonă fixă	zonă mobilă	
45 $	79 $	- Fără rupere termică, cu geam de 4 mm
63 $	98 $	- Fără rupere termică, cu geam termopan
99 $	158 $	- Cu rupere termică și geam termopan

TONETE STRADALE CAPSULATE
Din aluminiu și geam de 4 mm - 5.970.000 lei
MOBILIER LA COMANDĂ MONTAJ și TVA - inclus în preț
Iași, str. Împăcării 2, tel. 095-838062

S.C. JET CONSTRUCT S.A.
Execută la comandă:
⇨ TÎMPLĂRIE PVC cu geam termopan
⇨ AMENAJĂRI INTERIOARE
Str. Mașinii nr. 3 (parter cămin "Moldoconstruct")
TEL./FAX: 032/231.598;
MOBIL: 093/308.849 093/154732

GRUPUL DE FIRME ROMFIN
ROMFIN TRADE Bd. Copou nr.4 Tel.032/214.090
Tâmplărie din Aluminiu și Amenajări Interioare
Bd. Copou nr.4 Tel. 032/214.090

La Petrică
Totul pentru casa ta
De la PARCHET la TAVAN, prețuri pentru orice buzunar.
✓ gresie porțelanată Italia - 215.000 lei/m²
și azi la prețul de ieri
tel.: 217.868, Șos. Păcurari 70

S.C. **METAL INOX** SRL
Depozit materiale de construcții
- Produse metalurgice din inox: tablă, bară, țeavă, profile, electrozi
- Produse metalurgice: profile laminate și îndoite, tablă, țeavă instalații și gaz
- Materiale de construcții: ciment, gresie, faianță, adezivi și altele.

Depozit IAȘI, Șos. Tomești, nr. 6bis; Magazin P-ța Alexandru cel Bun
Tel./Fax: 032-216420; Tel.: 032-239.342
SUCEAVA, Str. Humorului fn; (incinta AGROCOM); Tel.: 030-522.525.

EURO-DAN
JALUZELE
✓ ORIZONTALE din aluminiu
✓ VERTICALE din material textil din aluminiu
✓ RULOURI EXTERIOARE PVC sau aluminiu
Iași, Sf. Andrei 13, tel./fax 114318

S.C. COMAT S.A.
Cel mai mare angrosist din Moldova
Oferta cu cele mai căutate prețuri!
- Aparataj electric de joasă tensiune
- Surse de iluminat
- Cabluri electrice
- Materiale de construcții
- Ciment, Carbid
- PAL, PFL

Iași, str. Sergent Grigore Ioan nr. 7, tel.156.300 -int. 130, fax: 157.261

TOP SHOP
- VOPSITORIE ÎN CÎMP ELECTROSTATIC
- AMENAJĂRI INTERIOARE
- ORICE TIP DE MOBILIER LA COMANDĂ (comercial, birouri, baruri, restaurante, mic mobilier etc.)

IMPORTANT!!! PLATA SE POATE EFECTUA ȘI ÎN RATE!
Str. Ipsilanti nr. 19, tel. 032-113322, fax: 032-117116

PARASOL
JALUZELE Tecnolight Italia
VERTICALE - 200 CULORI
-ȚESATURI LAVABILE, ANTISTATICE
ORIZONTALE - 50 CULORI
-Al ELOXAT, PERFORATE ,1 SAU 2 FEȚE
MONTAJ GRATUIT
PREȚURI DE PRODUCĂTOR
Expoziție: Str. Cucu, nr.19(Podu de Fier)
Tel.: 277.501, 094-277.721, 095-589.286

NOU în Bacău cel mai mare **DEPOZIT DE GEAM**
float, clar, colorat, reflectorizant, antiefracție
GLAVERBEL ȘI SAINT GABAIN.
SC FLAIR SRL BACĂU
C-lea Bîrladului/23; tel/fax: 034/112.046; 117.510;
mob:093/247.770

SERVICII MEDICALE

• ECHOMED
Obstetrică - ginecologie

Medici primari: Șefan BUȚUREANU, Maria AKAD, Alexandra OVĂNESCU, Maricica PĂVĂLEANU
■ **ECHOGRAFII:** diagnostic de sarcină, depistarea sexului fetal, afecțiuni ale sînului, ficat, rinichi, pancreas.
■ **Chiuretaje uterine**
■ **Tratamente pentru sterilitate** (feminină și masculină)
■ **Teste** pentru sarcină (3 min.)
■ **Contracepție** orală și montări sterilete
■ **Colposcopii.**
■ **Cauterizări** - biopsii uterine și de col.
■ **Examene citologice**: citodiagnostic, secreții vaginale, secreții uretrale, spermograme, teste postcoitale
Consultații asigurate de profesori universitari și medici specialiști de înaltă competență profesională.
Șos. Păcurari nr. 4, corp anexă la bl.590A (vis-a-vis de Oficiul PTTR)
☎251927 (fax) ; 018-613.388

• Cabinet de oftalmologie și optică medicală
SC MEDOPTICA SRL
Socola nr. 8 (lîngă 1001 Articole)
CONSULTAȚII CU APARATURĂ COMPUTERIZATĂ
- Prescripții ochelari, lentile de contact (medicale și estetice)
- Consultații și tratamente oftalmologice
- Optică medicală (inclusiv lentile plastic, bifocale, progresive - Zeiss și Essilor)

Medici care asigură consultații:
Dr. Anghel Kreolla
Dr. Pepelea Lucia
Dr. Scînteie Mira
Dr. Tarasi Carmen
Dr. Dimofte Doina
Dr. Constantin Cătălin
Program:
luni - vineri: 9 - 19
sîmbătă: 10 - 14
Pentru programări și informații sunați la
☎ 218347

• PRO FAMILIA
Laborator analize medicale efectuează orice investigație de laborator, executate de profesori universitari
Str. Țutora 11C, sc. D
Program: zilnic: 7.00-18.00
sîmbăta și duminica: 9.00-11.00
☎230.431

• POLICLINICA PROFESMED
str. VASILE CONTA nr. 18 (vizavi de policlinica Municipală, Piața Sf. Spiridon)

CONSULTAȚII SI TRATAMENTE ÎN TOATE SPECIALITĂȚILE
Se efectuează și: ANALIZE DE LABORATOR cu aparatură și reactivi din import; CHIURETAJE - metoda modernă prin aspirație; ECOGRAFII; ACUPUNCTURĂ în afecțiuni neurologice; TRATAMENTE BIONICE în afecțiuni dermatologice, osoase, neurologice; TRATAREA obezității, impotenței sexuale, infertilității, tulburărilor de creștere. Medicii Policlinicii sunt nume sonore ale medicinii ieșene, în majoritate profesori universitari. Prețurile percepute pentru consultații și analize sunt cele mai reduse.
☎ 213 226

• BIO PAN
CENTRU MEDICAL
Cabinet cu contract Casa de Asigurări de Sănătate
- Rețete compensate
- UROLOGIE, SEXOLOGIE CHIRURGIE, OBSTETRICĂ - GINECOLOGIE, FIZIOTERAPIE, MEDICINĂ DE FAMILIE, ECOGRAF COLOR COMPUTERIZAT

Medici primari
Urologie-Sexologie:
- Dr. Constantin Liviu Panainte (doctor în științe medicale). Mici intervenții chirurgicale și urologice, cistoscopii, cauterizări, sterilitate ☎ 095-643908

Pneumologie:
Dr. Constantin Panainte - consultații, scopii și grafii pulmonare ☎ 032-211535
Ginecologie:
Dr. Ioan Bunea ☎ 094-622567
Dr. Monica Holicov ☎ 094-606420
Contracepție orală, montări sterilete, cauterizări, tratamente sterilitate, chiuretaje.
Medicină de familie:
Dr. Nicolae Mihu ☎ 093-390279
Dr. Ioana Florea ☎ 094-533830
consultații medicină generală, înscrieri pentru medic de familie
Str. V. Alecsandri 9B, ap.1
☎ 032/210.728
Zilnic: 10.00-18.00
Sîmbăta: 10.00-12.00

MEDICAL CENTER THEMIS-ART Iași
OBSTETRICĂ-GINECOLOGIE
(cabinet de lux)
str. Luca Arbore 10A

- Consultații, ecografii,laborator și tratamente diverse (montat sterilete, cauterizări, chiuretaje cu anestezie generală, alte intervenții chirurgicale) - dr. NADOLU Gheorghe.
- Tratamente cu LASER, aparatură ultramodernă cu efect selectat pentru recuperare și boli, aparținînd următoarelor domenii de specialitate: dermatologie, ginecologie, neurologie, ORL, ortopedie, reumatologie, etc. - dr. BOTEZ Mihai.

☎/fax 250929

• LASERO-TERAPIE
Specialiști în LASER, recunoscuți de Harward Medical School - Boston, efectuează tratamente ultra moderne cu laser pt. copii și adulți, la cabinet și domiciliu
- URGENȚE : gripă, viroze respiratorii, bronșiolite, astm bronșic, fracturi, traumatisme musculo-scheletale, torticolis, lumbago, migrene, arsuri, dureri faciale și trigeminale, laringite, afte bucale, paralizii.
- BOLI RESPIRATORII
- AFECȚIUNI ORL: faringo-amigdalite,rinite alergice, rino-adenoidite, otite, sinuzite, zgomote în urechi, surditate.
- BOLI REUMATISMALE : artrite, artroze, epicondilită, achilodinie, decubitus, dureri la masticație, calcificări calcaneene
- BOLI DE PIELE: dermatite,eczeme, cangrenă, plăgi, flebite, hematoame, herpes, furunculoză, chelie
- ALTE AFECȚIUNI: acnee, cicatrici, dureri de stomac, cistite, dismenoree, stimulare psihică și regenerare.

AVEȚI ÎNCREDERE ÎN MEDICINA MILENIULUI III !
Sunați acum:
☎094-849637, 251.117, 232.807

• CABINET STOMATOLOGIC
Dr. Daniela Lăzescu medic primar stomatolog
Str. Sf. Lazăr nr. 45 (vis-a-vis de sediul BCR)
☎ 237998
Puteți telefona pentru programări zilnic între orele 8.00-18.00
(sîmbăta între 8.00-14.00)

• CABINET STOMATOLOGIC DentaPro
Dr. Lucian TEOFANESCU medic specialist stomatologie generală **Dr. Loredana PRISTAVU** medic specialist ortodonție
■ consultații GRATUITE!
■ refacerea ZIMBETULUI plăcut cu materiale identice cu dinții naturali
■ nopți LINIȘTITE, fără grija durerilor de dinți
Programează-te ACUM la ☎ 115521.
Str. Rafael nr. 4 (pe str. Sărărie, vis a vis de Liceul Economic 1)
Program:
Luni-Miercuri: 8.00-20.00
Marți, Joi, Vineri: 14.00-20.00
Simbătă: 8.00-14.00.

• MEDIRO
(servicii medicale)
Asigurăm asistență medicală de specialitate în:
- MEDICINĂ INTERNĂ, CARDIOLOGIE, NEUROLOGIE, PEDIATRIE, DERMATOLOGIE;
- ANALIZE LABORATOR (Biochimie, Hematologie);
- ECHOGRAFIE, ELECTROCARDIOGRAME;
- Tratamente diverse (injecții intramusculare, intravenoase, infiltrații, perfuzii etc);

■ LOGOPEDIE - Tratament în Tulburări de vorbire la copii și adulți (congenitale, pastraumatice, după accidente ischemice)
■ DERMO-OSMETOLOGIE
ASISTENȚĂ PEDIATRICĂ pe bază de ABONAMENT (3 luni, 6 luni, 12 luni)
Asistența medicală este acordată de cadre didactice universitare și medici primari de înaltă competență profesională.
<<REDUCERI PENTRU PENSIONARI>>
Bd. Alexandru cel Bun nr. 4, bl. 1205C-parter (în apropierea Podului dintre cartierele Mircea cel Bătrîn și Al. cel Bun)
Program: zilnic 9.00-19.00
☎ 259.111

• CABINET DE ALERGOLOGIE
Dr. Victoria Maxim
Medic primar pediatru și specialist alergolog, copii și adulți
Ofer consultații, testări cutanate, tratament de specialitate.
Piața Voievozilor 13, bloc 3 parter (Cinema Dacia) în studio FOTO
Marți, Joi:14.00 - 17.00
Sîmbătă: 8.30 - 11.30
Programări:
☎ 136172, 131525, 092881943

• Policlinica „SĂNĂTATEA 2000"
Str. Lăpușneanu, nr. 7A
Dr. CONSTANTIN IORDACHE
Medic primar pediatru
Medic specialist cardiolog oferă:
- consultații pediatrie(cabinet și domiciliu)
- consultații cardiologie pediatrică
- ecocardiografii
- electrocardiograme
- dispensarizarea cazurilor, controlul periodic și tratamentul bolilor cronice pediatrice.

Program cabinet:
zilnic 14.30-20.30
sîmbătă și duminică: 8.30-14.30
☎ 214001(acasă); 214002(Policlinică) 094-507780.

• OPTIMIT
Cabinet oftalmologic și optică medicală
■ **Consultații oftalmologice complete gratuite** cu trimitere de la medicul de familie efectuate cu aparatură profesională computerizată asigurată de medic primar oftalmolog **dr. Carmen Romanescu**
■ **Prescripții ochelari și lentile de contact**
■ Execuția ochelarilor promptă și de **calitate incontestabilă** asigurată de optician Dumitru Mihăiță.
Str. Nicolina nr. 6 (lîngă pasarela de la Bazar)
Program consultații:
luni-vineri 14.30-19
sîmbătă 10-13.
Program optică:
luni-vineri 9-19
sîmbătă 10-13
Programări și informații la
☎ 239175.

• ORTOPEDICA Servicii Medicale
B-dul Socola nr. 8, bl. C2, sc. C, parter (vis-a-vis de COMPAN), tel. 231335, 094-514420
Asigură asistență medicală în specialitățile:
■ ORTOPEDIE ȘI TRAUMATOLOGIE - consultații, tratamente (corectare diferitelor deformații ale membrelor superioare, inferioare, coloanei vertebrale sau bazinului, sutura plăgilor superficiale ale aparatului loco-motor, etc. Tratamente moderne recuperatorii după FRACTURI, ENTORSE, LUXAȚII sau afecțiuni dureroase sau inflamatorii ale aparatului loco-motor (artrite, artroze, lombo-sciaitică, epicondilite, pinten calcaneean, ulcere de gambă, infecții, cicatrici vicioase după arsuri sau intervenții chirurgicale, etc) prin laser, lasero-punctură, lumină polarizată, electro-punctură, ș.a.
Pentru pacienții netransportabili asigurăm tratamente la domiciliu.
dr. B. Aniței, dr. L. Lăbușcă
■ MEDICINĂ GENERALĂ
dr. P.Onu, dr. L.Jurcă
■ GINECOLOGIE - consultații, tratamente, măsuri contraceptive, tratamente prin laser, lumină polarizată, întreruperi de sarcină prin metode clasice și prin vacuum, planing familial.
dr. S. Tomoșoiu,
dr. F. Dumitrache,
dr. D. Iancu, dr. S. Galearschi
dr. C-tin Mocănașu
dr. C. Tomoșoiu
■ MEDICINĂ NATURISTĂ ȘI ACUPUNCTURĂ
■ CHIRURGIE PLASTICĂ ȘI REPARATORIE - consultații, tratamente și intervenții chirurgicale (sutură tendoane, corectare cicatrici vicioase, corecții plastice nas-urechi, ș.a.).
dr. C. Tamaș
■ ECOGRAFII
■ HOMEOPATIE
dr.E.Galupa-medic primar (Nevroze, psoriazis, obezitate, insomnii, constipații, hemoroizi, fisuri anale, disfuncții sexuale, ulcer)
CONDIȚII OPTIME DE INTERNARE
Rețete compensate și concedii medicale.
Programări și informații suplimentare, NON-STOP, la tel. 231335 sau 094-514420.

• CORPO SAN
Servicii Medicale Mobile
- CONSULTAȚII MEDICALE LA DOMICILIU
- ELECTROCARDIOGRAME ȘI MĂSURAREA GLICEMIEI (rezultat imediat) la domiciliul pacientului

☎ 092-376.370

• STEREOPSIS
centru de îngrijire oftalmologică
- CONSULTAȚII OFTALMOLOGICE (adulți și copii)
- PRESCRIPȚII OCHELARI și LENTILE DE CONTACT
- TRATAMENTE OFTALMOLOGICE de URGENȚĂ
- DOTĂRI ULTRAMODERNE pentru diagnosticul tuturor afecțiunilor oftalmologice

Consultații asigurate de medici cu specializări în țară și străinătate:
- Prof.dr P.P. VANCEA (☎ 133.243)
- Șef.lucrări dr. C. BOGDĂNICI (☎ 210.892, 092-507.913)
- Dr. D. GHERGHEL (☎ 095-631.416)

Centrul Comercial - Bd. Șt.cel Mare (lîngă Casa Modei)
luni-vineri: 9.00-17.00, sîmbătă 11.00-13.00
☎ 11.66.51

• Dr. MIRCEA ONOFRIESCU
■ **CONSULTAȚII OBSTETRICĂ-GINECOLOGIE**
PROFESMED ☎ 213.226
luni și vineri 17.00 - 19.00
■ **Ecografii pentru diagnosticul malformațiilor fetale, examen Doppler, echografii ginecologice**
Programări la tel.: 094/546.711.

• GALATEEA
Cabinet ginecolgie-obstetrică
(Tătărași, str. Pictorului 4A)
■ **Conf. dr. Florin Dumitrache**
luni, miercuri: 15.00-18.00
■ **Dr. Gabriela Acostioaiei**
luni-vineri:12.00-19.00
sîmbătă: 9.00-12.00
☎ 176.184

• SOFIDENT
Lucrări dentare din PORȚELAN
VITA - GERMANY
SHOFU - JAPAN
☎ 032/113750, 115460, 092 727930

• Dr. Gh. ILIEV
Cabinet ARS Medica
■ Consultații obstetrică-ginecologie
■ Ecografii: ecografie pelviană; morfologie fetală; ecocardiografie fetală.
Marți, miercuri, vineri 14.00-16.00
Tel. 156342

Cabinet Avicena
■ Ecografii: ecografie mamară, ecografie endovaginală, morfologie fetală, ecocardiografie fetală, ecografie Doppler
Marți, miercuri, vineri 18.00-20.00, joi: 15.00-17.00
Tel. 212877

MATER OPTICA - cel mai modern centru de oftalmologie și optică medicală din România
- Unicul atelier de optică din Iași în care confecționarea ochelarilor se face cu aparatură computerizată, de ultimă generație, mînuită de tehnicieni la curent cu ultimele descoperiri și evoluții în domeniul opticii
- Precizie maximă
- Consultații oftalmologice la nivel european:

- Refracții cu autokeratorefractometru
- Fund de ochi
- Presiuni intraoculare cu tonometru Haag - Streit
- Prescripții ochelari și lentile de contact (inclusiv lentile de contact cosmetice cu dioptrie și pt. astigmatisme)

IAȘI
Bd. Independenței nr. 10
tel. 214072

Medici care asigură consultații:
Prof. dr. Sergiu BUIUC
Medic primar dr. G. BEȘCHEA
Medic primar dr. G. DIMITRIU
Medic primar dr. G. MACOVEI
Medic primar dr. C. ANDRON
Medic primar dr. M. BREDEȚEANU
Medic primar dr. G. TODOSI

DENTAL PLUS cabinet stomatologic
Dr. Marius Popovici, Dr. Doina Popovici, Dr. Liliana Constantin
- **DETARTRAJ** cu ultrasunete
- **TRATAMENTE ODONTALE** cu materiale de ultimă generație
- **TRATAMENTE PROTETICE CLASICE și MODERNE** (ceramică, compozite fotopolimerizabile)
- **CHIRURGIE ORALA**
- **OPALESCENCE** - cel mai performant sistem de ALBIRE a dinților.
- **CONSULTATII GRATUITE**

Str. Vasile Lupu 85, bl. V3 (stația de tramvai "Dr.Savini")
☎ /fax 272.391 Luni-vineri: 7.30-20.00, sîmbătă 8-13

OPTICA MEDICALĂ
servicii asigurate de tehn. Vasile Popa
SC TRANSPARENȚA oferă:
• consultații oftalmologice • refracții cu auto-refractometru • fund de ochi • presiuni intraoculare • prescripții ochelari • lentile contact.
Calitate, siguranță și o privire limpede prin TRANSPARENȚA. TRANSPARENȚA sinonim cu COMPETENȚA!
Str. A. Panu 13 (vizavi de noul sediul BRD)
☎ 212162 Luni-vineri: 9-18, sîmbătă 10-14

TERAPII cu rezultate globale și durabile în:
- restabilirea funcțiilor organice (renal, respirator, gastro intestinale, hepatic, cardio etc.)
- întărirea sistemului imunitar
- echilibrarea glandelor endocrine
- probleme severe de spasmofilie
- eliminarea durerilor reumatice și tensiunilor de natură nervoasă sau cauzate de stress prin:

LASER-TERAPIE, CROMOTERAPIE, REFLEXOTERAPIE AROMATERAPIE, MASAJ
Terapeut: Corina Turliuc - specializare în Franța
Cabinet masaj și terapii complementare
Hotel Unirea, cam. 110, tel.: **142.110-110**,
program zilnic: **10-19**; sîmbăta și duminica: **9-13**.

Cabinet stomatologic MEDI LIFE
- servicii stomatologice cu aparatură ultramodernă la **prețuri promoționale**
- **reduceri de tarife** pentru
- medici și personal medical
- elevi, studenți, pensionari, șomeri

Sistem avantajos de reduceri pt. pacienții permanenți.
Profesionalism, tinerețe, amabilitate.
Alegeți MEDI LIFE!
Str. Cucu 9, bl. D11, tronson II, ap.1 (lîngă Sinagogă)
Programări:
luni - sîmbătă: 10 - 19
☎ 032-112716,
092-363.233, urgențe, non stop

Conf.Dr.Ivona Lupașcu
- medic primar obstetrică-ginecologie - diplomă europeană de competență în endoscopie ginecologică

CONSULTAȚII ECOGRAFII
- bolile aparatului genital și ale sînului
- sterilitate
- diagnosticul și supravegherea sarcinii

CENTRUL MEDICAL "IRIS" ☎ 213793
Bd. Copou nr. 38, bl. A4, sc. A (vis-a-vis de Grădina Copou)
- ecocardiografie - adulți și copii
- dermatologie
- ecografie generală
- urologie - consultații și ecografii
- medicină internă

ECOGRAF DOPPLER COLOR COMPUTERIZAT ULTRAPERFORMANT

CORPO SAN Servicii Medicale Mobile
• Consultații medicale la domiciliu • Electrocardiograme și măsurarea glicemiei (rezultat imediat), la domiciliul pacientului
NON STOP Tel. URGENȚE: 092 376.370
Pentru societăți comerciale oferim asistență medicală NON STOP (pe bază de abonament)

CONSULTAȚII OFTALMOLOGICE GRATUITE
în condițiile acordate de Casa de Asigurări Sociale de Sănătate (cu bilet de trimitere de la medicul de familie)
• consultatii cu **AUTOREFRACTOMETRU** asigurate de medic primar **dr. Mariana BREDETEAN**. Centrul Medical „Sf. Petru și Pavel"(Policlinica Industrială), bd. Primăverii 4, et. 1, cam. 69, tel. 133088, int. 30. Luni, Joi, Vineri: 8.00-14.00; Marti, Miercuri: 13.00-20.00.

Cabinet stomatologic
Conf. dr. G. IFTENI Asist. Univ. dr. D. BAHRIM
- ✓ Tratament cu laser
- ✓ Detartraj cu ultrasunete
- ✓ Lucrări protetice din porțelan, compozit
- ✓ Albirea dinților
- ✓ Consultații gratuite, plata în rate

Program zilnic: 9.00-19.00, Tel. 111523; 094/608438 ; 092/518861
Str. Ștefan cel Mare nr. 11, et. 1 (lîngă Casa Wanda)

NON STOP - Farmacia "Sfântu Lazăr"
- Tel. 230153, str. Sf. Lazăr 4 (vizavi de fostul RC'STAR)
vă oferă:
↗ produse farmaceutice
↗ parafarmaceutice : cosmetice pentru uz dermatologic
↗ homeopate
Profesionalismul nostru vine în sprijinul dumneavoastră !

TELEFOANE UTILE - CABINETE ȘI FARMACII VETERINARE

CABINET VETERINAR
PROVET IAȘI
Str. Smîrdan nr. 93 C
ZILNIC : 9.00 -23.00
Consultatii si tratamente la domiciliu
☎ 233.772, 092.376.433
(NON STOP)

CABINET ȘI FARMACIE VETERINARĂ
SANOVET
Păcurari 116 (vizavi de stația SHELL Păcurari)
zilnic : 9.00 - 20.00
duminică 9.00 - 14.00
☎ 032/259286; 094622730
NON-STOP

CABINET ȘI FARMACIE VETERINARĂ
ANIMAVET
Str. Smîrdan nr. 70
luni-vineri : 8.00 -20.00
sîmbătă-duminică: 9.00-15.00
Consultații și tratamente la domiciliu
☎ 237.874

CABINET DUOVET
Str. Nicolae Gane nr. 25
zilnic : 16-20, sîmbătă: 10.00 - 13.00
duminică - închis
☎ 092555155, 032/214773

SERVICII MEDICALE MOBILE
• consultații • deparazitări • vaccinări • tratamente la domiciliu.
☎ 094396303, 032/138328

WHITE FOX
• CABINET ȘI FARMACIE VETERINARĂ
Străpungerii Silvestru 9

• FARMACIE VETERINARĂ
Păcurari 18
zilnic : 9.00 - 20.00
sîmbătă, duminică 9.00 - 14.00
☎/fax 143241, 094502645, 094279923
-NON STOP

URGOVET
• CABINET ȘI FARMACIE VETERINARĂ
Str. V. Lupu 51 A-B
(vis-a-vis de Spitalul de Pediatrie)
luni-vineri: 9.00-20.00, sîmbătă: 9.00 - 14.00, duminică: 9.00-12.00
☎ 032/272733

☎ TELEFOANE UTILE: FARMACII

• A.T.I.- PULS
Șos. Națională 194, bl. D
zilnic : 7.30 - 21.00
sîmbăta :8.00 - 20.00
duminica : 8.00 - 18.00
☎ 233.242, 233.223

• THYMUS
Str. Argeș nr. 6, bl. D8 (Al.cel Bun, în spatele Caseriei CONEL)
Luni-vineri : 8.00-20.00
sîmbăta, duminică : 8 -16
☎ 154.445

• EUROPHARM
Str. Cerna 1 (Mircea cel Bătrîn)
zilnic : 8.00 - 20.00
sîmbăta : 8.00 - 14.00
duminică: 8.00 -14.00
☎ 224.109

• FARMA LIV
Str. Nicolina nr. 11, bl. A5
zilnic: 8.00 - 20.00
sîmbăta: 8.00 - 20.00
duminica: 8.00 - 14.00
☎ 231.197

• GABRIELA FARM
Str. Păcurari, bl. 582
zilnic: 8.00 - 20.00
sîmbăta: 8.00 - 20.00
duminica: 8.00 - 14.00
☎ 218.473, 216.507, 220.205

• FARMA BEST FLORA
Str. Vasile Lupu nr. 108A, bl. G6 (lîngă magazinul FLUX)
Zilnic: 8.00 - 21.00
☎ 271.962

• FARMACIA IRIS PHYTO PHARMA
Șos. Națională nr. 64-66 (cartier Alexandru cel Bun)
zilnic: 8,00-21,00;
sîmbătă 8,00-18,00;
duminică 8,00-14,00;
☎ 219296

• FARMACIA IRIS PHYTO PHARMA
Șos. Păcurari nr. 43, bl. 545
zilnic: 8,00-21,00;
sîmbătă 8,00-18,00;
duminică 8,00-14,00;
☎ 250337

• FARMACIA PROFARM
str. Carpați nr. 17 (lîngă Poșta din Nicolina)
zilnic: 8.00 - 21.00
duminică: 8.00 - 16.00
☎/fax 224.952

• NOREX PHARM
str. Grigore Ureche nr. 1 (lîngă Tribunal)
zilnic : 8.00 - 20.00
sîmbăta : 8.00 - 16.00
duminică: 8.00 -14.00
☎ 216.382

• BABY FARM
Str. V. Lupu 70-74
luni-sîmbătă : 8.00 - 20.00
duminică: 8.00 - 16.00
☎ 271.357

• FARMACIA PROFARM 2
str. V. Lupu nr. 86 (lîngă magazinul Flux Alimentar)
NON-STOP
☎: 173.122

• REMEDIA
Str. Gării 30
zilnic : 7.30 - 20.00
sîmbăta : 8.00 - 14.00
duminica : 8.00 - 14.00
☎ 146.325

Atenție!

Monitorul vine în întîmpinarea problemelor dumneavoastră cu noi **soluții** (centre de **mică publicitate**)

în interiorul magazinului Emi

în interiorul magazinului Hala Centrală

Alexandru cel Bun

în interiorul magazinului Electronic RGQ

VÎNZĂRI

■ Vînd linie îmbuteliere băuturi alcoolice, vin vrac și îmbuteliat pentru sticle 1L + 1/2 și 2L, preț negociabil. Calitate ireproșabilă. 040534882; 092.378745. (GL-O/P.1.5)

■ TABLĂ ZINCATĂ SIDEX 0,4x1000x2000; HIDROIZOLAȚII. Execuție și materiale import. Tel. 092-524.859; 032/125.705. areal_hidro@yahoo.com (NT-fp10.18.26)

■ Vînd cuptoare pentru pîine pe vatră și malaxoare tip Matador (Germania). Telefon 094-543311. (BT.2660849.1:1)

■ Vînd avantajos mașină de cusut "Metalotehnica" și 100 coli azbociment. Telefon 032/164093, orele 10,00-18,00. (9594640)

■ Vînd tipografie. Telefon 092/735275. (SB 3144424)

ELECTRICE-ELECTRONICE

■ Orice telecomandă pentru televizor (170.000 lei), video, satelit. Telefon 092/368868; 095/794894. (B 13)

■ Antene satelit, programe românești, străine, instalări în orice localitate. Telefon 032/232455; 094/844362. (9595113)

CUMPĂRĂRI

■ Plata pe loc: tablouri, icoane, obiecte argint, monede, timbre, statuete bronz, porțelanuri, arme, mobilă veche, alte antichități. Telefon 032/224481; 092/239008. (9594462)

LOCURI DE MUNCĂ

S.C. CONFECȚII TRICOTAJE

angajează în condiții avantajoase

CONFECȚIONERE SAU CONFECȚIONERI

pentru triplock, mașini speciale, Kett.

SE ASIGURĂ BONURI DE MASĂ.

Telefon 032/277252. (9594877)

■ Night Club din Brașov angajează dansatoare în condiții avantajoase. Oferim cazare. Tel. 068/332679; 092.254.174. (Bv - 5509739)

■ Cîștigați 500-700$ lunar muncind acasă. Trimiteți plic timbrat autoadresat la CP 76-32, București. (B 13)

■ **Oferte de muncă în Australia, Germania, Franța, Anglia, Italia, Olanda, Canada pentru menajere, baby-sitter, grădinari, asistente medicale, bucătari, ospătari, recepționeri, cameriste, muncitori în construcții etc. Salariu și condiții deosebite. Telefon 093/561601, 093/495356 sau 044/892112/45.000 lei/1 min, 093/561601, non-stop. (I-22)**

■ **MEDIUM FARM S.R.L. angajează FARMACIST cu carte de muncă (punct de lucru în Pașcani). Relații la telefon 032/278735, după orele 14,00 sau 032/762878, sîmbătă și duminică. (9594626)**

S.C. STAR CHARISMA S.R.L.

angajează

GESTIONARI ȘI MANIPULANȚI

pentru depozitul Iași. Garanție materială. C.V.-uri la fax 032/231382. (I.18)

■ Companie engleză angajează inginer(ă) confecții pentru activitate de control. Telefon 094/695956. (9594497)

S.C. IASIMCOOP S.A. IAȘI

str. Roșcani nr. 2, angajează pe perioadă nedeterminată, cu contract de muncă, cu asigurarea continuității vechimii,

CONFECȚIONERE SAU CONFECȚIONERI TEXTILE

Condiții de lucru deosebite, salariu lunar 1.700.000-2.000.000 lei net și garantat. Relații suplimentare la sediul societății. (9594361)

■ **Agenția de angajări PROTOS S.R.L. selecționează pentru vase de croazieră ingineri electroniști, bărbați și femei, vîrsta maximă 40 ani, engleza fluent. Relații la telefon 068/411773, luni-vineri, între orele 10,00-16,00. (OP-01)**

■ **Cîștigați 300-500 USD săptămînal muncind la domiciliu. Trimiteți plic timbrat auto-adresat la CP 4-125, București. (B.13)**

■ Familie intelectuali caută persoană serioasă, fără obligații, pentru gospodărie la țară. Fam. Ion Munteanu, sat. Gălbiori, com. Crucea, jud. Constanța. Telefon 095/664499; 092/224461. (9595213)

MINISTERUL JUSTIȚIEI

organizează concurs pentru ocuparea postului vacant de

CONTABIL ȘEF

care va avea loc în ziua de 9 ianuarie 2001, la sediul Ministerului Justiției din str. Apolodor nr. 17, sector 5, București. Condițiile de participare, tematica și bibliografia pentru concurs, precum și informații suplimentare se pot obține de la sediul Tribunalului Iași. Candidații la concurs vor întocmi un dosar, care se va depune la sediul Ministerului Justiției pînă la data de 29 decembrie 2000, care va cuprinde următoarele documente: cerere de înscriere pentru concurs; copie de pe actul de studii; copie de pe carnetul de muncă; cazierul juridic; recomandare de la ultimul loc de muncă, din care să rezulte caracterizarea profilului profesional și moral al persoanei; C.V. privind activitatea desfășurată pînă în prezent, cu menționarea locurilor de muncă, funcțiile deținute, etc.; copii ale actelor de stare civilă și identitate. (OP-01)

ALLIANZ ȚIRIAC ASIGURĂRI S.A.

Vrei să ai sărbători fericite. Angajează-te în Cursa RCA 2001.

CONDIȚII:

studii minim liceul; plata pe bază de comision.

SUCURSALA IAȘI:

TF. 213834; 216728, str. Păcurari nr. 7. Agenția Pașcani TF = 765118 Agenția Tg. Frumos = 710686 Agenția Hîrlău = 720773. (9917351)

DECESE

Familia profesor Ștefan - Carmen, Mihaela, Viorel, anunță dispariția, după o grea suferință, a celei care a fost mamă și soție - prof. SIMONA ȘTEFAN. Înmormîntarea va avea loc marți, 5 decembrie, ora 13.00, la cimitirul "Eternitate". Dumnezeu să o odihnească. (5954957)

Familia profesor Voltaire Teodorescu își exprimă regretul pentru trecerea în neființă a celei care a fost SIMONA ȘTEFAN. (5954958)

Profesorii și elevii liceului "Mihai Eminescu" regretă dispariția prematură a distinsei doamne profesor SIMONA ȘTEFAN și sînt alături de familia greu încercată. (5954960)

Familiile prof. Elena și Niculae Niculescu, conf. Adriana și Bogdan Andronic și dr. Iolanda și Ilie Foia regretă sincer stingerea din viață a exemplarului om și ilustrului dascăl care a fost *prof. dr. ing.* VLAD BOGIAN, plecat la cele veșnice cu discreție și împăcare. Apropiat de semeni, bun și înțelept prieten, generos și respectuos față de oameni și statornic aplecat asupra studiului și profesiei, sensibil și mereu preocupat față de valorile spirituale naționale și universale, prof. VLAD BOGIAN a fost un veritabil model de dascăl, educator și om. Îi vom păstra o aleasă și distinsă amintire! Dumnezeu să-l odihnească în liniște. (5954959)

CONDOLEANȚE

La marea durere suferită prin trecerea în neființă a tatălui, colectivul Direcției Controlului Financiar Fiscal Iași este alături de doamna director Luminița Sava și transmite sincere condoleanțe familiei îndurerate. (9594564)

În aceste momente de grea cumpănă prilejuită de pierderea celei mai dragi ființe, SIMONA, vă sîntem alături cu trupul și cu sufletul. Fam. dr. Dimov și dr. Vicol. (5954956)

DIVERSE

■ S.C. NECTAR S.A. Pașcani, avînd ca obiect de activitate fabricarea zahărului, caută finanțatori și este interesată în cooperarea cu investitori strategici sau de portofoliu, români sau străini, în vederea dezvoltării și eficientizării activității societății. Relații la telefon 032/765100 sau 032/762600. (OP-136)

CASA SINDICATELOR IAȘI

telefon 032/135158 organizează în perioada 23 noiembrie - 15 ianuarie înscrieri pentru următoarele cursuri:

- ȘCOALA SUPERIOARĂ DE SECRETARIAT;
- UTILIZAREA P.C.-URILOR;
- LIMBA ENGLEZĂ;
- CONTABILITATE;
- STENODACTILOGRAFIE.
(9594381)

OFERTE SERVICII

■ **Societăți comerciale (s.r.l.; s.a.) înființări; acte adiționale; înscrieri de mențiuni; autorizații funcționare (procedură completă). Prețuri minime, profesionalism maxim! Birou autorizat - hotel "Unirea", et. 1, cam. 108. Program: luni - vineri, 9.00-17.00. Telefon 032/117733; 092/211121. (I-20)**

HELP LINE - Pentru copiii noștri

■ Puteți primi GRATUIT informații privind alimentația și creșterea sugarului, zilnic, orele 16,00 - 17,00, la tel. 032/214002. Policlinica "Sănătatea 2000", dr. Iordache Constantin - medic pediatru. (I. 20)

■ Consultații psihologice pentru adolescenți și copii cu dificultăți. Telefon 032/214002; 095-877820. (9594231)

■ Efectuez transport cu platformă pentru autoturisme avariate sau neînmatriculate, 2,5 tone. Preț negociabil. Telefon 032/232970; 094/709770. (9594876)

■ **Reparații frigidere la domiciliul clientului. Garanție doi ani. Telefon 032/145523. (9594484)**

■ Reparații la domiciliul clientului: frigidere, congelatoare, mașini de spălat, aspiratoare. Garanție - doi ani. Deplasări și în județ. Telefon 032/128925; 032/152865; 095/382311. (9595234)

■ Service, autorizat TV, video, video-cam., adaptări sunet, pastile video, selectoare, garanție. Telefon 032/110572; 092/477224. (9595235)

■ Confecționez peruci, păr natural și aplic codițe tip "Andre". Tel. 036-417742. (GL-5052943.1.10)

■ Schengen 30 zile, 3 luni, 6 luni, 1 an. Rog seriozitate. 092 - 410.626. (BC - 9328697.1.1)

■ Săptămînal transport în spațiul Schengen (Italia, Spania, Germania, Olanda), inclusiv viză. 034 - 178.270, 092 - 924.322. (BC - 9949956.1.1)

EXCURSII

■ Vize Schengen 700 $, Grecia 500 $. Telefon 093-982298. (9595203)

EURO-TIME

Transport București-Paris
Autocar-85$, Avion-325$
01/650.76.53; 01/312.92.75;
01/311.13.21; 01/311.31.72.
Non-stop 092/515.911.

(I-22)

■ Cabana ZUGRENI organizează weekend-uri, petrecerea sărbătorilor de Crăciun și Revelion 2001, prețuri avantajoase. Telefon 030/375381, 092.376431.(SV-33624523-1.3)

■ Organizăm excursii rapide și transport în Italia, Spania, cu viză; închiriem autocare. Tel. 034 - 111.569. (BC - 5048307.26.26)

■ Excursii rapide cu viză în spațiul Schengen: Italia, Spania. Bilete transport în toată Europa. Tel. 034 - 11.63.95, 034 - 111.932. (BC - 5048307.26.26)

■ Plecări săptămînale Austria, Italia, Olanda; acte minime. 034 - 180.125, 092 - 356.913. (BC - 9329601.1.1)

■ Plecări urgente Italia (8 decembrie), facilități vize Schengen, Anglia.034 - 180.147, 095 - 426.661. (BC - 9328606.8.9)

■ Plecări Italia 8/15/22/27 decembrie, orice vîrstă. Preț acceptabil. 034 - 178.270, 092 - 924.322. (BC - 9949952.1.2.)

■ Plecări rapide Italia (spațiul Schengen). Siguranță. 034 - 176.924, 094 - 203.954. (BC - 9949955.1.2)

PROPUNERI DE AFACERI

■ Propunere interesantă de business. Relații la telefon 032/132214. E de dorit cunoașterea limbii ruse. (9594556)

LICITAȚII

■ SOCOM ARTA Iași vinde la licitație, următoarele active: spațiu comercial în suprafață desfășurată de 106 mp, situat în Iași, str. Splai Bahlui nr. 22 - complex A. Iancu Broșteni; spațiu comercial în S.d. de 168,3 mp situat în Iași, Aleea M. Sadoveanu nr. 4, bl. A1, parter; spațiu comercial în S.d. de 141,7 mp, situat în Iași, str. Bucium nr. 17, bl. B1, parter. Prima etapă a licitației va avea loc pe data de 7.12.2000, orele 12.00, pentru societățile din sistemul cooperației meșteșugărești, înscrierea făcîndu-se pînă la data de 6.12.2000, orele 12,00. A doua etapă a licitației va avea loc pe data de 14.12.2000, ora 12.00, pentru societăți comerciale sau persoane fizice, depunerea cererilor și înscrierea făcîndu-se pînă în data de 10.12.2000. Informații suplimentare la sediul societății din str. Otilia Cazimir nr. 1, sau la telefon 032/115091. (9595217)

Farmaciile IASSYFARM

• FARMACIA DACIA 1
B-dul Dacia nr. 32
Luni-Vineri: 7.00 - 20.00
Sîmbătă: 8.00 - 14.00
Duminică: 8.00 - 12.00
Sfaturi medicale:
joi: 13.30 - 15.30
☎ 153.498

• FARMACIA NICOLINA
Str. Sălciilor, bl. 828
Luni-Vineri: 7.00 - 20.00
Sîmbătă: 8.00-14.00
Duminică: 8.00-12.00
☎ 122.782

• FARMACIA STUDENȚEASCĂ
Pol. Studenți și Elevi
Str. Toma Cozma 3
Luni-Vineri: 7.00 - 20.00
☎ 258.435

• FARMACIA TĂTĂRAȘI
Str. V. Lupu 8, bl. D3
Luni-Vineri: 7.00 - 20.00
Sîmbătă: 8.00-14.00
Duminică: 8.00-12.00
☎ 172. 867

• FARMACIA SF. PARASCHEVA NON STOP
Piața Unirii 3
Sfaturi medicale:
Marți: 13.30 - 15.30
☎ 116.029

• FARMACIA GRĂDINARI
Str. V. Lupu 160, bl. G3
Luni-Vineri: 7.00 - 20.00
Sîmbătă: 8.00-14.00
Duminică: 8.00-12.00
Sfaturi medicale:
Luni, Miercuri și Vineri: 16.30-18.30
☎ 175.457

• FARMACIA INDEPENDENȚEI
Bd. Independenței 23
Luni-Vineri: 7.00 - 20.00
Sîmbătă: 8.00-14.00
Duminică: 8.00 - 12.00
Sfaturi medicale:
Marți: 11.00-13.00
☎ 116.408

• FARMACIA PRIMĂVERII
Pol. Industrială
Str. Primăverii 14
Luni-Vineri: 7.00 - 20.00
Sîmbătă: 8.00 - 13.00
☎ 136.971

• FARMACIA PODU ROȘ NON STOP
Str. Socola 9, bl. E1
Sfaturi medicale:
Joi: 10.30 - 12.30
☎ 132.293

• FARMACIA PODUL DE FIER
Str. Tudor Vladimirescu, bl. 306
Luni-Vineri: 7.00 - 20.00
Sîmbătă: 8.00 - 13.00
Duminică: 8.00 - 13.00
Sfaturi medicale:
Vineri: 14.00 - 16.00
☎ 218.323

• FARMACIA SF. SPIRIDON
Pol. Municipală
Luni-Vineri: 7.00 - 20.00
☎ 115.224

• FARMACIA CENTRALĂ
Pașcani,
str. Ștefan cel Mare 118, bl. A4
Luni-Vineri: 7.00 - 20.00
Sîmbătă: 8.00 - 14.00
Duminică: 8.00 - 13.00
☎ 764.059

• FARMACIA PODU ILOAIEI
Podu Iloaiei Bl.4
Luni-Vineri: 7.00 - 20.00
Sîmbătă: 8.00 - 14.00
☎ 740.175

• FARMACIA PETRU RAREȘ
Hîrlău, str. Ștefan cel Mare 12, bl. 11
Luni-Vineri: 7.00 - 20.00
Sîmbătă: 8.00 - 14.00
Duminică: 8.00 - 12.00
☎ 720.378

• FARMACIA BUCIUM
Str. Bucium nr. 19, bl. B21
Luni-Vineri: 7.00 - 20.00
Sîmbătă: 8.00 - 14.00
Duminică: 8.00 - 12.00
Sfaturi medicale:
Luni și Miercuri: 14.00 - 16.00
☎ 130.522

Cîștigătorii marilor premii oferite de IASSYFARM sînt:
■ Premiul I - BALAȘA DANIELA ■ Premiul II - BULEARCĂ ADRIANA ■ Premiul III - MARDARE RODICA, toți din IAȘI
Alți 17 norocoși ieșeni au cîștigat premii de fidelitate.

dialog — 4S Dialog Inedit

Abonează-te până la 28 decembrie și Dialog îți oferă șansa de a câștiga unul din cele 15 automobile Renault Clio Symbol, plus încă alte 2001 premii! Detalii în magazine. **

Oricum te uiți, este cel mai ieftin abonament GSM !

Ofertă Specială

Sagem 810 cu numai 590.000 lei*** doar la DASIMPEX
în limita stocului disponibil.

Iași - bd. Ștefan cel Mare și Sfânt nr.1(vis-a-vis de Apolonia) tel. 276.041
- complexul comercial "IULIUS CENTER" etaj 2, tel. 278.171
- incinta Tipografiei DOSOFTEI, tel. 233.066
- str. Păcurari, nr. 158, tel.257.673
Pașcani - Str. Stefan cel Mare, bloc A5, Tel.Fax: 032. 766.883

**Ofertă valabilă în perioada 27nov.-28 dec. 2000, pentru abonamentele cu minute incluse
*** inclusiv TVA, preț valabil pentru orice tip de abonament;

DASIMPEX www.dasimpex.ro

Sediul redacției MONITORUL
Str. Smîrdan nr.5
Luni-Vineri: 8.30 -16.30
Sîmbătă: 9.00-12.00

Interior magazin MATERNA
Luni-Vineri: 8.00 - 16.00
Sîmbătă: 9.00 - 12.00

Interior magazin ELECTRONIC RGQ
Alexandru cel Bun
Luni-Vineri: 8.00 - 16.00
Tel. 216739

Interior magazin HALA CENTRALĂ
Luni-Vineri: 8.00 - 16.00
Tel.: 116650

Interior magazin VAMA VECHE
COMVINI SRL
Luni-Vineri: 8.00 - 16.00
Tel.: 115538

Interior magazin EMI
B-dul Independenței
Luni-Vineri: 8.00 - 16.00
Tel. 117530, 213352

CENTRE DE PRELUARE A ANUNȚURILOR DE MICĂ PUBLICITATE

Pentru sugestii, reclamații și informații puteți suna la
tel./fax: 271333 int. 121,
orele 9.00-12.00 (luni-vineri).
Duminica anunțurile se primesc numai în caz de urgență, la sediul redacției din str. Smîrdan nr. 5, et. 3, cam. 10, orele 15.00-17.00.

CASE DE MARCAT

SAMSUNG — VEC
Program de gestiune
Cititoare COD BARE
Sisteme pt. RESTAURANT
CASE DE MARCAT FISCALE
GRATUIT SERVICE , FISCALIZARE tel:214112

REL SERVICE
CASE DE MARCAT FISCALE
AVIZATE DE MINISTERUL DE FINANTE
NOU! REDUCERI DE PRETURI !
*FACILITATI DE PLATA
*GRATUIT- instalare,instruire,fiscalizare
*SERVICE GARANTIE SI POSTGARANTIE
IAȘI, Șos. ARCU nr.12 Bl. Z 18
Tel/fax: 214190; Tel: 217244
NOU!

CASE DE MARCAT OMRON
AUTOMATE & ESPRESOARE SAECO
Vînzări prețuri de importator
Service de calitate
Piese de schimb Toata gama de aparate SAECO
ROMEURO SERVICE SRL
Tel./Fax 032-216893
Mob.: 094514443; 094787379

CASE DE MARCAT FISCALE
OPTIMUS - iC

PLATA IN RATE !
Se asigura :
- instalare, pregatire operator
- service gratuit in garantie
- service postgarantie
- consumabile
Avizate de Ministerul de Finante
Operare simpla (54 taste cu functii multiple)
Ergonomica (2 afisaje in limba romana)
Interfata seriala inclusa pt. Conectare la PC
7000 coduri de pret si 42 de raioane
QUARTZ MATRIX
Str. Theodor Pallady nr. 8
tel. 217.248, 217.258
qmatrix@xnet.ro

INITA
DISTRIBUITOR AUTORIZAT
UNITATE DE SERVICE ACREDITATĂ
CONSUMABILE
➢ CASE DE MARCAT FISCALE
➢ CÎNTARE ELECTRONICE
Tel/fax 032/131726
Iași, str. Mitropolit Varlaam nr.5

Case de marcat fiscale
PARTNER, SFERA și OPTIMA
Case de marcat fiscale specializate pentru
RESTAURANTE și STAȚII DE BENZINĂ
Case de marcat fiscale
OPTIMA CU COMANDĂ DIRECT DIN CALCULATOR
ELCOSERV Tel./fax: 230205

Mora Electronics
CASE DE MARCAT SAPEL
pentru

✓ SUPERMARKET
✓ RESTAURANTE
✓ FARMACII
✓ REȚELE DE MAGAZINE
Iași, Str. Sărăriei, nr. 34; tel/fax: 032/212735, 278170
E-mail: mora@mail.dntis.ro

Alegerea perfecta pentru controlul vanzarilor !
CASE DE MARCAT FISCALE
OMRON®

✓ Avizate de Ministerul de Finante
✓ Pret scazut - inalta performanta
✓ 8-20 departamente
✓ 3900 - 15.000 PLU-uri
✓ conectare PC
✓ scanner cod de bare
+ sisteme de securitate
MOLID
Bd. Copou, nr. 3
telefon: 032-21.66.71
fax: 032-21.45.64
e-mail: molid@opsynet.com

DATECS
CASE DE MARCAT FISCALE
INCEPAND CU 187$
CANTARE ELECTRONICE
Log-Soft
Str. A. Panu, nr. 28
tel: 032/211130, 216359

AGENDA OMULUI DE AFACERI

ETNIS
Distribuitor Vaillant, Bosch și Viessman, vă oferă:
Centrale Vaillant
model nou
la prețuri mai mici
- Radiatoare de oțel, aluminiu și fontă
- Rezervoare gaze lichefiate "Shell"

AER CONDIȚIONAT
Proiectare, montaj și garanție 3 ani
Plata în 6 rate lunare
Iași - Str. N. Iorga 7D, bl. F5, tel. 032/230113, fax 032/232690, telemobil 094613246, 094554249

ROTHERM
Importator - CE
- Calorifere oțel
- Țeavă multistrat și fitinguri
- Vase de expansiune
- Rezervoare GPL

Prețuri speciale pentru distribuitori
Vînzări en gros și en detail
Iași, Bd. T. Vladimirescu nr. 40 (Bucșinescu)
Tel/Fax: 032/175105, 272340, 093-243670

P.S. INTEX S.A.
vă oferă prin **Magazinul Instalatorilor**
- Fitinguri multistrat

Țeavă multistrat tip **HAKA**
Ø16(1,5DEM+TVA); Ø18; Ø20; Ø26
- Robineți
- Accesorii și unelte pentru instalații
- Țevi și fitinguri cupru **Yorkshire**
- Radiatoare **Dunaferr**
- Centrale termice -
  - Preț 16.550.000 lei cu TVA

RATE!
Șos. Păcurari nr. 70, bl. 550 (lîngă R.A.R.)
Tel./Fax: 257866, 095-525146, 094-547099

TRAX
CENTRALE TERMICE
AEROTERME
ȘI
CONVECTORI
ACCESORII INSTALAȚII DE ÎNCĂLZIRE
Distribuție, montaj, service
Iași, Splai Bahlui stg. 55B (clădirea CERTEX)
tel. 237.945, 092 516.130, 093 516.722

UNITRADE
Un partener pentru:
- MOBILIER BIROU
- AMENAJĂRI INTERIOARE

Iași, bd. Copou nr. 4, tel. 032/213455, 213456

RAINBOW
SPĂLĂTORIE - CURĂȚĂTORIE CHIMICĂ RAPIDĂ
ONORĂM COMENZI LA DOMICILIU
program zilnic 8.00 - 20.00
sîmbăta 8.00 - 14.00
Iași, str. Gh. Doja nr. 10, tel: 032/221204

CENTRE PRELUARE ANUNȚURI MICA PUBLICITATE MONITORUL

VAMA VECHE - Gară
SC COMVINI SRL din Magazinul Vama Veche pune la dispoziție clienților
■ vopsele ■ sticlărie ■ papetărie ■ lustre ■ abajururi ■ haine piele ■ articole sport și pescărie ■ cosmetice ■ mobilă ■ aparatură electro-casnică ■ articole de uz gospodăresc
La prețuri avantajoase
Program: luni-vineri 8.00-20.00; sîmbătă 9.30-17.00; duminică 10.00-13.00
Str. Gării nr. 22, tel. /fax. 032/218236

DAS
Depozit en-gros
MATERIALE ȘI ECHIPAMENTE
pentru instalații
(Romstal, Vaillant, ACV, Guillot, Remeha, De Longhi, McQuay, York)
REDUCERI PÎNĂ LA 15%
Iași, str. Aurel Vlaicu 87,
Tel./Fax: 032-175.488, mobil 094/630.512

CASA DESIGN
Distribuitor:
Bosch, ACV Belgia, Saunier Duval Franța
- *Centrale termice pe gaz, motorină, electrice*
- *Radiatoare oțel, aluminiu*
- *Materiale pentru instalații*
- *Proiectare, execuție, service.*

Iași, Bd. T. Vladimirescu nr. 59,
Tel.: 032-174565, mobil 094-787234

TOP SHOP
MOBILIER
- comercial
- pentru birouri
- mic mobilier, bucătării
- pentru restaurante, baruri etc.

Plata în rate !
Vopsitorie în cîmp electrostatic
Str. Ipsilanti nr. 19, tel. 032/113322, fax: 117116

KUBITECH
comercializează
- Centrale termice Lamborghini (gaz, G.P.L., motorină)
- Ventilatoare, aeroterme și convectori
- Izolații Kaimannflex (saltele și tubulare)
- Camere frigorifice
- Consumabile pentru *tehnică de frig*

Șos. Păcurari nr. 55, bl. 548,
Tel./fax 257555, mobil 093-589935

VIZUAL
SCAUNE ERGONOMICE
GARANTIE 1 AN
Tel./fax 032 211517
032 224490

TEHNOEXPERT
PRODUCĂTOR
SCAUNE
ERGONOMICE
MOBILIER
PENTRU BIROURI, APARTAMENTE, SPAȚII COMERCIALE, RESTAURANTE
Tel/ Fax: 032-216621/ 210991

EMI - Bd. Independenței
oferă
produse electrice, electrocasnice, electronice, chimice
Program: luni-vineri 8.00-19.00; sîmbătă 8.00-13.00
B-dul Independenței 19, bl. B1-5,
tel. 032/213352, tel/fax. 117530

YV
ALARME
- Recondiționări parbrize

Păcurari 92 (incinta Transmixt), tel: 259.690

RADIX SERVICE
comercializează și montează
- CONTOARE APĂ RECE ȘI CALDĂ
- BUCLE MĂSURĂ ENERGIE TERMICĂ
- CENTRALE TERMICE, CAZANE ȘI BOILERE

- Asigurăm servicii de calitate cu garanția echipamentelor și lucrărilor
- Plata în rate

Iași, I.C. Brătianu 20 (sens giratoriu Teatrul Național - intrare prin gang)
tel. 230676, 217590, fax: 230682.

TAGUS CONTOR
CASA PORTUGHEZĂ
ROBINETĂRIE
ACCESORII
FITINGURI
OBIECTE SANITARE
CENTRALE TERMICE
BOILERE
APOMETRE
ELECTRICE
ACCESORII DE BAIE
FERONERIE
MATERIALE DE CURĂȚIRE ȘI ÎNTREȚINERE
Șos. Nicolina "CUG", Bl. 968, parter
Telefon: 032/225268

ROMOLD TRADING IAȘI
vinde en gros
OUĂ PROASPETE
CAL. I
- Import direct Republica Moldova
- Depozitul bd. Chimiei nr. 14

tel.: 032-212545, 233413, 136878

GRUPUL DE INSTALAȚII ȘI CONSTRUCȚII
Distribuie și montează centrale termice
HERMANN și RADIANT
Execută și proiectează:
INSTALAȚII ÎNCĂLZIRE, GAZE, SANITARE, ELECTRICE
Iași, str. Splai Bahlui 22
Tel/fax: 032/237260, mobil 093-645798; 093-639.363

CONSULT PROIECT 2000
Realizează la cele mai avantajoase prețuri:
- proiecte pentru investiții
- consultanță tehnică
- studii și planuri de afaceri pentru credite de la bănci sau de la Comunitatea Europeană

Tel. 032/215.689 sau 094/991.751
între orele 9⁰⁰ - 18⁰⁰

ELECTRONIC RGQ - Alexandru
- JALUZELE

(producător)
- **orizontale** (aluminiu import)
- **verticale** (mat. textil import)

Căutăm **agenți/distribuitori**
- ELECTRONICE - rate

Program: luni-vineri 9.00-19.00; sîmbătă 9.00-13.00
Bd. Al. cel Bun, bl. D3, parter, tel./fax 032/216739

INSTALAȚII SERVICE APOMETRU
Comercializează și montează:
- MICROCENTRALE TERMICE
- RADIATOARE TIP PANOU-PURMO -preț de importator-
- CONTOARE DE ENERGIE TERMICĂ
- APOMETRE INDIVIDUALE - ZENNER, NARVAL
- Fitinguri, baterii, boilere, căzi, accesorii și scule ROCAST

PREȚURI MINIME!
Iași, Calea Galății 5, bl. F3-A parter (fosta Alimentară)
tel.: 032 - 227.927

CARDINAL
Distribuitor RADIANT, BIASI
- Centrale termice
- Contoare apă rece și caldă
- Proiectare și execuție instalații sanitare, termice, apă-canal
- Service centrale termice

RATE în 12 - 24 luni !
Iași, str. Gr. Ureche 3, bl. W. Mărăcineanu, parter
tel.: 215.902

SC TREMOD DOBRE ȘI FIII SNC
cumpără
miere de albine

• polifloră	21.000 lei/kg
• tei	22.500 lei/kg
• salcîm	23.500 lei/kg

**livrare Ciucurova-Băicoi*
Tel./fax: 040-514.788; tel.: 044-268.288

UTIL CASNIC
Distribuitor
FAIANȚĂ, GRESIE SANEX
- Adezivi, chituri, electrice, electrocasnice, uz casnic și gospodăresc, menaj
- Obiecte sanitare, feronerie

Magazinele din N. Iorga și str. Silvestru
233680, 137045 zilnic 9.00 - 16.00

SC MAR GIP SRL Sibiu
Producător de articole de marochinărie din piele naturală
- ✓TRUSĂ DIPLOMAT
- ✓TRUSĂ PILOT
- ✓DIVERSE PORTURI
- ✓SERVIETE, MAPE, POȘETE

B-dul Vasile Milea nr. 28
Punct de lucru Sibiu, str. J. S. Bach nr. 4
Telefon: 094.699047; 092.676627
Telefon/Fax: 069.212943

COMINDEX
Importator Ungaria:
- PAL MELAMINAT
- PARCHET MELAMINAT
- FERONERIE ȘI ACCESORII

Depozit: Str. Aurel Vlaicu 88; tel.: 277713
Magazin: Str. Cucu 26 (Podu de Fier)
tel.: 276006

EXPO-CONFORT
comercializează:
- mobilier pentru sufragerii
- camere de zi
- dormitoare
- camere tineret
- bucătării
- mic mobilier etc.

produse de cei mai renumiți producători de mobilă din țară.
Se pot onora comenzi după cataloagele firmei.
Program: luni-vineri 8.00-16.00
Șos. Păcurari 66 (lîngă R.A.R.), tel./fax 032/250928

S.C. INFROMEX
- ✓ *Agende, calendare, felicitări sezon personalizate sau nu*
- ✓ *Imprimerie textilă*
- ✓ *Producție publicitară în expresie serigrafică, și/sau tipografică*
- ✓ *Sacoșe festive pentru cadouri, personalizate sau nu.*

Str. Oancea nr. 10, bl. 354, parter
Tel.: 032-270737; 278210, mobil 093-709405
Prietenii trebuie să fie împreună totdeauna !

HERMES UNIVERS SRL
comercializează en gros
- jucării și articole pentru pomul iarnă
- papetărie diversă, agende, calendare, felicitări
- hîrtie pt. împachetat cadouri, pungi pt. cadouri
- oale inox (sub presiune și simple de la 2l - 45l)
- tacîmuri din inox
- pahare din sticlă cu și fără picior

Iași, bd. Chimiei nr. 34, tel./fax 032-271569

EUROPA GROUP
DISTRIBUITOR AUTORIZAT BOSCH, KORADO
vînzări en gros, en detail
- centrale termice
- radiatoare
- climatizare
- fitinguri multistrat

PLATA ÎN RATE
Tel. 032-279300, 094-624399

AMANET - Tătărași
CORIOLAN AUR SMARALD
- comercializează bijuterii din aur
- repară bijuterii din aur

Asigură împrumuturi prietenești prin casele de amanet din:

Bd. N. Iorga 59	tel. 232001
str. I. Creangă 7 (Tătărași)	tel. 272494
Casa Cărții, parter	tel. 217460
Piața Unirii 6	tel. 116110
str. Carpați 14 (Nicolina)	tel. 227181

Premii trimestriale: 5.000.000 lei
"Împrumuturi prietenești"

TOFAN GRUP
comercializează:
anvelope și camere auto
(produse de Danubiana și Victoria Florești)
Iași - Bd. Primăverii nr. 72 (lîngă Stația de Salvare)
tel. 032 - 251837, 236257

MELCRET FONOTERM
Tîmplărie din PVC și aluminiu
cu TVA 0%
în condițiile ordinului Ministrului de Finanțe nr. 1026 din 20.07.2000
Bd. Poitiers nr. 14, tel. 231023

MIRFAN MOBILUX
Comercializează
- *mobilă sufragerie* • *holuri*
- *dormitoare* • *bucătării*
- *mic mobilier*

Plata în maxim 36 de rate lunare
Program luni - vineri: 9.00 - 19.00
sîmbătă: 9.00 - 13.00
Alexandru cel Bun
(vis-a-vis de alimentara Minerva)
tel. 032/152647

ELECTRA
Lider național interfoane
INTERFOANE
DE ACCES CU CARTELĂ
Plata în rate !
Blocuri, vile, sedii firmă
Bd. Chimiei nr. 8 (Poarta 2 CFS)
Tel. 233.126, luni-vineri: orele 8.00-15.00

AVANTAJOS
- Pahare pentru dotări restaurante, cantine etc.
- Vase decorative, Galle

Producător s.c. STICLA s.a. ONEȘTI
Tel. 034-313.351
fax: 034-314.462

GRUPUL DE FIRME ROMFIN
Tîmplărie din aluminiu
B-dul Copou nr. 4, Iași
tel.fax: 214 090

Oferta săptămînii: tehnică de calcul

Acum ai 89 de motive să-ţi cumperi un EPSON Stylus COLOR 670:
costă doar **89 $** (Prețul nu include TVA)
Numai la ... QUARTZ MATRIX Computer Shop
Sediul central: Str. Theodor Pallady 8, Tel.: 217.248, 217.258, e-mail: qmatrix@xnet.ro
Magazin: Hala Centrala, etaj 1, Tel.: 219.543-int. 204

GIROS COMPANY
ECHIPAMENTE XEROX DIGITALE SI ANALOGICE, ALB-NEGRU SI COLOR
ECHIPAMENTE MULTIFUNCTIONALE, IMPRIMANTE LASER DE RETEA
COPIATOARE DE PLANSE, CONSUMABILE SI SERVICE
IASI, Sf. Lazăr 45, tel/fax 032-210.872, 237.820
e-mail: giros@mail.dntis.ro

REL Computer
ISO 9002
DEALER EPSON
CALCULATOARE
REȚELE
CONSUMABILE
Posibilități de rate !
Șos Arcu Nr.12, Tel: 032 - 214190

BIS
Tel./fax: 230.800
mobil: 094.585.718
Str. Ștefan cel Mare (Galeriile comerciale)
U.C. Pentium 100/ 16-32 MB RAM/ IBM 100-130$

VECTRA SISTEMS
- → Încărcări cartușe: CANON; HP
- → Imprimante: CANON; HP
- → Consumabile: CANON; HP
- → Calculatoare; Componente calculatoare

Licență WINDOWS 98!
Tel/Fax: 032/27.64.58
e-mail: vectra@mail.dntis.ro

BAS
Tel./Fax 032 253001
@Mail : bascomp@mail.dntis.ro
Distribuitor autorizat LEXMARK
Z11 : 1.770.000 lei
CJ 3200: 2.470.000 lei
Sisteme, componente PC
PENTIUM II 600 Mhz 575 USD — K7 600 Mhz 650 USD

IMPACT Calculatoare
K6 II 500 : 398 $
PII 500 : 430 $
K7 550 : 461 $
(Fara TVA)
Garantie 2 ani
Configurații complete + multimedia
Canon BJC 1000 : 1.629.000 lei (Cu TVA)
Tel/Fax : 032- 217.600
Show Room : Cuza Voda 45

WarpNet
sistem complet
Pentium 133/16/850/14"D
360 DM
Str. Ștefan cel Mare nr. 51, bl. A2, sc.b, ap.1, Suceava
e-mail: dan@warpnet.ro, www.warpnet.ro
tel: 030-22.55.89 095 632142

auto technic computers
Numai 14.099.000 lei
Procesor INTEL PII Mendocino 533 MHz
M/ B PcChips I810L AT / ATX Bus 100
HDD 7,4 Gb UDMA 66 Quantum, DIMM 32Mb PC 66OEM
Video AGP 4Mb on Board, Sound Card 3D PCI on Board
56K Fax Modem on Board, Ethernet Card 10/100 Mb on Board
FDD 1,44 Mb 3,5"", Minitower AT 200 W
Monitor 15"" SVGA digital RELYSYS, Keyboard Win95
Mouse + Pad Boxe 80 W TARGA
TVA inclus.
Garanție 24 luni pentru sistem și 36 luni pentru monitor.
Pentru plata cash la acest sistem beneficiati de
5 ORE DE ACCES GRATUIT LA ITERNET

7.100.000 lei
Pentium 200 MMX
HP Vectra XE
MB LPX, 3xISA, 3xPCI, 3xDIMM, 2xUSB
32 Mb RAM SD RAM, Video Card 2 Mb, 2.1 Gb HDD
Network 10/100 MHz, Sound Card,
Monitor SVGA color 14' analog,
Tastatură & mouse
Garanție 12 luni. TVA inclus.
SECOND HAND
B-dul Independentei, bl. B1-5, tel. 213101
B-dul Păcurari nr. 589 , tel. 219723, 219291

UNITRADE SYSTEMS
CALCULATOARE ESCORT
IMPRIMANTE EPSON
COPIATOARE Konica
E-mail: unitrsys@mail.dntis.ro
Str. Anastasie Panu 13-15 (*Escort Land*), tel./fax: 032-218482
Str. Gării nr. 1 (sediu), tel./fax: 032-216412/413

INFOSERVICE
ISO 9002
Cyrix/300 - 333 MHz
AMD K6 2/450 -550 Mhz
AMD K 7 Athlon/600 -800 Mhz
PENTIUM II/466 -533 Mhz
PENTIUM III/ 500-800 Mhz
PLATA IN RATE SI LEASING
IMPRIMANTE: Canon, HP, Epson, Seikosha
COPIATOARE: Minolta, Canon

Sisteme:
Pentium 133 MHZ
32 MB,/ HDD 1.2 GB/MONITOR 15"D
CD-ROM/ Placă de sunet/keyb/mouse
PREȚ: 285 USD cu TVA inclus

Pentium 166 MHZ
32 MB,/ HDD 1.2 GB/MONITOR 15"D
CD-ROM/ Placă de sunet/keyb/mouse
PREȚ: 330 USD cu TVA inclus
Program de contabilitate(DEMO)-inclus
NOI VA OFERIM, DUMNEAVOASTRA ALEGEȚI !!
Bd. COPOU nr. 4 (Sub Camera de Comerț si Industrie Iași)
TEL./FAX: 211745/ 144718

le modèle
dealer autorizat COMPAQ
În rate sau leasing! 14.100.000 lei TVA inclus.
Pentium II Mendocino 433 MHz
- 32MB SDRAM PC100
- 10 GB HDD
- 4MB Video Card AGP
- 15" Digital Color Monitor,
- Miditower ATX 230W

Oferim servicii Internet.
Sf. Lazăr 53, tel./fax 239003

DIRECT COMPUTER & POLITEH
Hardware & Software
IBM COMPAQ Siemens
Numai pentru cunoscători !
calitate
la cel mai mic preț

De la DX2/66/8MB RAM/170MB MONITOR VGA cal. I	- 1.375.000 lei
P100/16 MB RAM/1 GB MONITOR 14" (A) cal. II	- 3.400.000 lei
Pînă la P166/32 MB RAM/1.7 GB MONITOR 14" (A) cal. I	- 5.440.000 lei

Prețurile includ TVA. Pentru en-gros prețurile se negociază.
Iași, Calea Chișinăului 17, tel/fax 032 237115
e-mail: sales@direct-computer.ro

Canon
copiatoare
imprimante
faxuri
consumabile
service specializat
tel:214112

OFERTA EXCEPTIONALA !!!
- Service gratuit la orice copiator Minolta
- 7 ani de experiență
- Service mobil cu tel. şi auto
- Promptitudine la solicitări (max. 2h)
- Seriozitate
- Cele mai mici prețuri la piese

Dacă doriți să reduceți drastic cheltuielile cu copiatorul din dotare, contactați-ne !!!
S.C. PIM SRL Șos. Ștefan cel Mare 11
tel./fax : 032.212740 mobil. 094.772277

LIVIUS
IN LUMEA CALCULATOARELOR AVETI NEVOIE DE UN PRIETEN !
Canon *Imprimanta perfectă pentru PC-ul tău!*
Jet de cerneală - 3 ANI GARANȚIE !
BJC-1000 color - 1.699.000 lei
BJC-2100 color - 2.299.000 lei
BJC-3000 color - 3.599.000 lei
Laser - 1 AN GARANȚIE !
LBP-800 - 7.999.000 lei
Prețurile prezentate includ TVA ! Livrare din stoc!
LIVIUS SRL IAȘI, str. Fătu 1A, tel/fax:032-11.59.22, 11.22.21, http://www.livius.ro, e-mail: livius@livius.ro

ZACH & SON
Magazin: str. Cuza Vodă 54, tel. 21.93.93, fax: 21.92.43

Cartuș HP 600	318.000 lei	Toner MITA DC 2055	180.200 lei
Cartuș HP 500	318.000 lei	Toner MITA DC 1605	180.200 lei
Cartuș CANON BC 02	265.000 lei	Toner MINOLTA EP 4300	137.800 lei
Cartuș CANON BC 20	424.000 lei	Toner CANON NP 1010	74.200 lei
Cartuș CANON BC 05	318.000 lei	Toner TOSHIBA BD 1350	183.380 lei

NOU!!!
ZACH & SON *Birou: Aleea Sadoveanu, nr. 2, tel: 219885*

SHARP
service specializat
☑ faxuri
☑ copiatoare
☑ consumabile
☎ 225.180
Iași, str. Străpungere Silvestru nr. 9
elproma@necomm.ro

TakeNET
Vinzari calculatoare noi si second-hand
posibilitati de rate
Internet Café non-stop
scanari-listari
inscriptionari CD
SOS. ARCU NR.1 BL T3 Tel/Fax:032/258.214 email:takenet@mail.dntis.ro

ROMPERS GROUP
B-dul Independenței nr. 11-13, tel. 215860
vizavi de librăria ESCULAP
Navig@tor internet cafe
la cea mai mare viteză
MAGAZIN TEHNICĂ DE CALCUL
prețuri promoționale
importator direct

VREI UN COPIATOR IEFTIN SI BUN ?!
Canon
Garantie 1 an . Service . Consumabile .
SUNA ACUM ! 214112

Inside
Tot ce inseamnă CONSUMABILE ...
la cel mai convenabil preț
HP, Epson, Canon
riboane
diskete, CD-uri
Sf. Lazăr 49, tel/fax: 216.940, 237.830

CARNETUL ZILEI

ROMANIA 1

7,00 Telematinal
8,00 Jurnalul de dimineață
9,00 Ploaia de stele (r)
10,00 Crima de la nr. 1600 (r)
12,00 Surprize, surprize... (r)
14,00 Jurnalul de prînz
14,15 Ciber Fan. Lumea PC; ABC; Programe pentru computere; Noutăți
14,30 Pro Patria

15,30 Între noi, frații, ep. 7

16,00 Cronica. Magazin social-politic în limba maghiară
17,30 Studioul electoral
17,40 Încurcături în familie, ep. 1
18,05 Corect!
18,10 Seniorii cetății
19,00 Info-mania. Informații bursiere; Piața românească; Noutăți
19,10 Avanpremieră Știri
19,15 Pasiuni, ep. 43
20,00 Jurnal. Meteo
20,40 Sport

20,45 Iartă-mă!

21,45 Șapte zile, ep. 8
22,45 Memoria exilului românesc
23,30 Jurnalul de noapte

23,50 Lumea dansului

0,50 Marele Jazz

TV EUROPA NOVA

7,00 Bună dimineața, România
9,00 Fereastra deschisă (emisiune magazin)
10,00 Teleshopping
10,15 Forța destinului (r)
11,15 Vedete la taifas (r)
12,00 Film documentar (r)
12,15 Ora unu a venit (r)
15,00 Teleshopping
15,30 Tinerețe fără bătrînețe
16,00 Post Meridian
17,00 Terra
18,00 Puțin, dar bun
18,10 Puzzle - concurs de cultură generală
18,25 Publicitate, promo
18,30 Infonova
19,00 Telejurnal
19,30 Economic ABC
19,45 Gura lumii
20,00 Dan Diaconescu în direct
21,00 Telemedicina
22,20 Dreptul la apărare
22,30 Ofsaid
1,00 Ora unu a venit (r)
1,05 Post Meridian (r)
2,10 Film documentar
2,50 Telejurnal
3,30 Economic ABC (r)
4,00 Dați vina pe Corina (r)
5,00 Primul pas (r)
6,00 Tinerețe fără bătrînețe (r)
6,35 Teleshopping

TVR 2

7,00 Familia Porter (r), ep. 16
7,35 Piatra magică (r), ep. 18
8,15 Sally, vrăjitoarea (r), ep. 34
8,35 Toți împreună
9,20 Trupa DP 2 (r)
10,55 Știri
11,05 Iubirile unei femei (r)
12,40 Osia lumii (r)
13,15 Veni, Video, Vici!

13,30 Sally, vrăjitoarea (d.a.), ep. 35

13,55 Știri
14,00 Femeia ispititoare, ep. 40
14,45 Top TVR2 (r)
15,45 Jonathan Creek (r), ep. 3
16,35 Din goana trenului: Cuba (do)
17,05 Expediție în necunoscut. Povești cu munți și ape (IX)
17,35 Maisie Raine, ep. 3
18,30 Telejurnal TVR2
19,00 Cinci pentru națiune

20,45 Sabrina, vrăjitoare la 17 ani, ep. 17

21,10 Obsesia vitezei
21,55 Sport Plus
22,40 Știri
22,45 Știri bancare și bursiere

22,50 Teatrul Național de Televiziune prezintă: „Lewis și Alice" de Michel Suffran și Martine de Bretewil

0,30 TVM. Mesager

PRO TV

7,00 Bună dimineața!
10,00 Ally McBeal (r)
10,55 Benny Hill
11,20 Oglinda timpului, ep. 38

11,45 Banii sînt pe drum (comedie, SUA, 1985). Regia: Joan Darling. Cu: Brian Dennehy, Anne Archer.

13,25 Forrest Gump (r)
16,00 Tînăr și neliniștit, ep. 1143
16,55 Jocuri magice
17,00 Știrile Pro TV
17,40 Sens unic
17,45 Teo
Vremea
Pro TV te ascultă ce vezi
19,00 Știrile Pro TV

20,00 Rob Roy (istoric, SUA, 1995). Regia: Michael Caton-Jones. Cu: Liam Neeson, Jessica Lange, John Hurt, Tim Roth, Eric Stoltz, Andrew Keir.

22,25 Știrile Pro TV
22,30 Urmărire generală
23,00 Clanul Soprano, ep. 12
23,50 Știrile Pro TV
0,15 Profit
0,20 Omul care aduce cartea
0,25 X și Zero
0,30 Pro TV te ascultă ce vezi

0,35 Seinfeld, ep. 117

1,00 Bine și rău, ep. 6

2,00 Veronica, ep. 20

2,30 Banii sînt pe drum (r)
4,00 Știrile Pro TV
4,30 Oglinda timpului (r)
5,00 Walker, polițist texan, ep. 12
5,45 Teo (r)

ANTENA 1

7,00 Observator
8,00 'Neața (matinal)
11,00 Inspirația Carolinei (s)
11,30 Prezentul simplu (r)
12,30 Brigada mobilă (r)
13,00 Știrile amiezii
13,15 Dragostea învinge (s)

14,00 Orient expres (r)

16,00 Zile din viața noastră, ep. 55
17,00 Știri
17,10 Vouă
17,20 Te voi iubi mereu, ep. 40, 41
19,00 Observator
19,45 Vouă

19,50 Pe cine nu lași să moară... (acțiune, SUA, 1973). Regia: Guy Hamilton. Cu: Roger Moore, Yaphet Kotto, Jane Seymor, Clifton James, Julius W. Harris, Bernard Lee, Lois Maxwell.

22,00 Marius Tucă Show
23,00 Observator
23,25 Vouă
23,30 Noaptea tîrziu cu Mircea Badea

0,30 Les Long Manteaux (aventuri, Franța/Argentina, 1985). Regia: Gilles Behat. Cu: Bernard Giraudeau, Robert Charlebois, Claudia Ohana, Franklin Caicedo, Oscar Martinez.

2,00 Te voi iubi mereu (r)
4,00 Noaptea tîrziu cu Mircea Badea (r)
5,00 Uraganul (s)
6,00 Ape liniștite (s)

ACASA

6,30 Teleshoping
7,00 Poveste de Crăciun (r)
7,50 Căsuța poveștilor (r)
8,15 Ia-mă acasă (r)
8,50 Dragoste și putere (r)
9,15 Fiorella (r)
Teleshoping
10,25 La casa de vis (r)
11,00 Trei femei (r)
12,25 Viață de artist (r)
13,40 Cinemateca de acasă: „Dragoste și gloanțe" (r)
Teleshoping

15,30 Înger sălbatic

16,20 Căsuța poveștilor
16,30 Miracolul iubirii
Acasă la români
17,30 Dragoste și putere
Știrea zilei
18,00 Fiorella
18,50 Acasă la bunica
19,00 Iubire fără limite
Căsuța poveștilor: Dorințele lui Willie
20,00 Știrile de Acasă
Vremea de acasă
20,40 Dragoste nebună
21,40 Luisa Fernanda
Știrea zilei
Vremea de acasă

22,45 Cinemateca de acasă: „Și Dumnezeu... a creat femeia" (comedie romantică, Franța, 1956). Regia: Roger Vadim. Cu: Brigitte Bardot, Jean-Louis Trintignant, Curd Jurgens, Christian Marquand.

0,20 Dragoste și putere(r)
Teleshoping
0,55 Știrile de Acasă (r)
1,30 Doctorul casei (r)
Teleshoping
2,35 Acasă la români (r)

HBO

10,00 În spatele liniei inamice (aventuri, „Behind Enemy Lines", SUA, 1997). Regia Mark Griffiths. Cu: Thomas Ian Griffith, Chris Mulkey, Hillary Matthews, Mark Carlton, Mushond Lee, Courtney Gains, Maury Sterling.
11,30 Powder (dramă, SUA, 1995). Regia: Victor Salva. Cu: Sean Patrick Flanery, Lance Henriksen, Mary Steenburgen, Jeff Goldblum, Ray Wise.
13,30 Ce-am avut și ce-am pierdut (aventuri, „Nothing To Lose", SUA, 1997). Regia Steve Oedekerk. Cu: Martin Lawrence.
15,15 Hi Life (romantic, SUA, 1998). Regia: Roger Hedden. Cu: Campbell Scott, Katrin Cartlidge, Charles Durning, Daryl Hannah, Moira Kelly, Eric Stoltz.
16,45 Retroactiv (SF, „Retroactive", SUA, 1997). Regia Louis Morneu. Cu: James Belushi, Kylie Travis, Frank Whaley, Shannon Whirry, Jesse Borrego, M. Emmet Walsh.
18,15 În rol de avocat... (comedie, „Trial And Error", SUA, 1997). Regia: Jonathan Lynn. Cu: Michael Richards, Jeff Daniels, Charlize Theron, Rip Torn, Jessica Steen.
20,00 O dorință simplă (polițist, „A Simple Wish", SUA, 1997). Regia: Michael Ritchie. Cu: Martin Short, Mara Wilson, Robert Pastorelli, Amanda Plummer.
21,30 Totul despre sex: Fără mofturi

22,00 Ce vrăji mai fac fetele (dramă, „Practical Magic", SUA, 1998). Regia Griffin Dunne. Cu: Sandra Bullock, Nicole Kidman, Stockhard Channing, Dianne Wiest, Aidan Quinn.

23,45 Dl. Magoo (comedie, „Mr. Magoo", SUA, 1997). Regia: Stanley Tong. Cu: Leslie Nilesen, Kelly Lynch, Ernie Hudson, Malcolm McDowell, Miguel Ferrer, Matt Keeslar.
1,15 Sherlock Holmes și măștile morții (thriller, „Sherlock Holmes And The Masks Of Death", SUA, 1984). Regia: Roy Ward Baker. Cu: Peter Cushing, John Mills, Anne Baxter, Ray Milland.

PRIMA

7,00 Milagros (s), ep. 166
8,00 Prima Mix!
Caricatura zilei
15,00 Milagros (s), ep. 167

15,55 Clip Art

16,00 Cinemagia (r)
16,30 Romania\Large (r)
17,00 Detectivi de elită, ep. 51
18,00 Focus
19,00 Real TV
19,30 Impact
Caricatura zilei

20,00 Vrei să fii miliardar?

21,00 Patrula aeriană (s), ep. 13
21,50 Cronica cîrcotașului
22,00 Focus
22,30 Cronica cîrcotașului - retrospectivă
Caricatura zilei

23,30 Impact (r)

0,00 Detectivi de elită (r)
0,55 Clip Art
1,00 Focus (r)

TELEM'

14,00 Desene animate: Fetița cu chibrituri
15,00 CIA Nume de cod: Alexa (r)
16,30 Documentar: Totul despre jazz (I)
17,00 Alegeri prezidențiale
19,00 Club „M" (divertisment)
20,00 Desene animate

20,30 Sînge și oțel (acțiune). Regia: Richard W. Munchkin. Cu: Maria Ford, Sy Richardson, Michael De Lano.

22,00 Tele Obiectiv

22,30 Ultima oară cînd am văzut Parisul (acțiune). Cu: Elizabeth Taylor, Van Johnson.

0,00 Film artistic

RADIO NORD - EST

6,00 BBC: Buletinul de știri și Actualitatea
6,30 Micul dejun - pentru o dimineață mai bună Emisiune matinală de informații, concursuri și muzică: știri din actualitatea locală și națională (8,00-8,15 BBC: Bultetinul de știri și Actualitatea), informații utilitare, horoscop (6,45 și 7,45), meteo (6,55 și 7,55), Cristiana - cu profesorul de religie Victor Cireașă (5,50 și 8,25), informații economice (9,07), relatări, interviuri în direct, concursul La Multi Ani! (9,35 - tragerea la sorți) Realizatori: Gabriel Avasiloaei și Mihaela Culiceanu
10,00 10 PLUS De la ora 10-n sus așteaptă-te al ce e mai bun! Muzică, o grămadă de informații și concursuri. De la 10-n sus, o emisiune de nota 10 plus! (11,00-11,15 - BBC, 12,07 Scurtă istorie, 12,45 Cea mai enervantă piesă) Realizator: Alina Balas
14,00 BBC: Buletinul de știri și Actualitatea
14,30 Nord-Est Café Muzică de calitate, animație, știri, sport (16,15) și concursuri. Realizator: Costi Rezlescu
17,00 Puls Nord Est - cel mai important grupaj informativ al zilei (știri, reportaje, interviuri, relatări din actualitatea locală și națională)
18,00 BBC: Buletinul de știri și Actualitatea
18,30 Scurtă istorie Realizator: Octavian Tudorache
19,00 Buzduganul de seară. Emisiunea de divertisment, muzică și concursuri. Realizatori: Daniel Buzdugan și Octavian Tudorache
21,00 BBC: Buletinul de știri și Actualitatea
22,00 Muzică de catifea. Realizator: Sandi Leonties
23,00 Exclusiv Jazz. Realizatori: Romeo Cozma și Radu Tepordei
24,00 Noapte albă

9,15; 13,15; 19,15 Alo, Generatia Sto?! - telefonul care te surPRINDE - rubrică de Daniel Buzdugan și Octavian Tudorache
8,45; 13,45; 17,45 Scafandru de Bahlui - tabletă de Cătălin Mihuleac
7,25; 9,25; 11,25; 13,25; 15,25; 17,25 Power-play-ul zilei - prezentat de Costi Rezlescu

RADIO TRINITAS

6,00 Rugăciunea de dimineață ■6,15 Psalmi ■6,30 Știri ■6,35 Viața Cetății (Informații utile, Rubrică economică, Curier legislativ, Sfatul medicului, calendar) ■7,30 Știri ■7,35 Viața Cetății (Actualitatea, Concursul dimineții, Rubrica rutieră, Rețeta zilei, Revista presei, Agendă culturală, Avanpremieră) ■8,30 Știri ■8,35 Cuvîntul care zidește (Lectură biblică, Sinaxar, Exegeză) ■9,00 Sfînta Liturghie - transmisiune directă de la Catedrala Mitropolitană ■11,00 Colocvii muzicale (reluare) ■12.00 Maeștrii artei interpretative ■12,30 Știri ■12,35 Muzică bizantină ■13,00 Concert de prînz (muzică clasică) ■14.00 Etnografie și folclor (reluare) ■ 15.00 Muzică bisericească corală ■ 15.30 Actualitatea ieșeană- Emisiune informativă ■ 16,00 Vecernia - transmisiune directă de la Catedrala Mitropolitană ■17,00 Muzică religioasă românească ■17,30 Știri ■17,35 Muzică cultă ■18,00 Muzică populară ■18,30 Părinți și copii ■19,30 Știri ■19,35 Povești ■20,00 Lecția de muzică ■20,45 Actualitatea ieșeană - Sinteza zilei ■21,05 Cuvîntul care zidește (reluare) ■21,30 Cuvintele credinței ■22,30 Concert de seară (muzică clasică) - **Gioacchino Rossini** ■23,30 Rugăciunea de seară ■0,30 Miezonoptica ■1,00 Armonii nocturne - muzica unei națiuni

Radio CONTACT

06:00 -08:00 BUNA DIMINEATA (LUPTA CU SOMNUL) - cu LAURA IVANCIOIU si RAZVAN POPESCU
Emisiune matinala
08:00 -10:00 LUPTA CU SOMNUL - cu TUDOR FLOREA si MARIUS VOICESCU
10:00 -12:00 TOVARASII MEI-cu POHRIB, FURDUI si DJ ARMAND
12:00 -17:00 CONTACT FM - cu DIANA BESMECIUC, MARIUS VOICESCU, DOMINIQUE IANCU Program de divertisment:muzica non- stop, concursuri,informatii diverse (in special din show-biz)
17:00 - 19:00 VOTEAZA CE URMEAZA - cu ANDU CAMPU si MANUEL DINCULESCU
Emisiune muzicala, in care ascultatorii aleg piesa ce urmeaza a fi difuzata.
17:30 - 17:37 JURNAL - cu ROXANA NICULESCU COSTEI
Editie informativa, ce cuprinde cele mai importante stiri ale zilei.
18:55 - 19:00 OGLINDA MILENIULUI
19:00 - 20:00 MUZICA SI DEDICATII LA 11.33.42
20:00 - 20:15 FANTA FIESTA - cu RALUCA MOIANU si ADRIAN POPESCU
20:15 - 21:00 CU LIANA... SEARA DE SEARA-cu -LIANA STANCIU
21:00 -22:00 ORA DE FOTBAL - realizatori HORIA IVANOVICI
Retrospectiva saptamanii sportive, rezultate si comentarii intr-o emisiune cu invitati din lumea sportului
22:00-23:00 O FATA DESTEAPTA INCEPE LA TIMP - cu ANDREEA IONESCU

CONTACT STIRI: (buletine de stiri de aprox 4 min);
Din ora in ora , de la 06:30 la 22:30.
DIVERTIS RADIO BLITZ: la 07:15 si 18:15

RADIO IAȘI

6,00 Diminețile noastre
7,00 Radiojurnal Radio România Actualități
7,30 Diminețile noastre (continuare)
8,00 Buletin de știri
8,05 Diminețile noastre (continuare)
9,00 Agenda electorală
9,05 Ora de muzică
10,00 Radiocircuit
11,00 Buletin de știri
11,05 Meridian (Radiomagazin)
12,00 Buletin de știri
12,05 Meridian (continuare)
13,00 Radiojurnal Radio România Actualități
13,15 Actualități de prînz
14,00 La zi în viața partidelor
14,30 Succese ale muzicii internaționale (reluare)
15,00 Buletin de știri
15,05 Dialog interetnic
15,30 Rezonanțe etnice
15,50 Muzică ușoară
16,00 Radio România Actualități
16,15 Cotidian sonor
16.30 Alegeri locale 2000
17,30 Memoria Cuvintelor
18,00 Buletin de știri
18,05 Dedicații muzicale
19,00 Radiojurnal Radio România Actualități
19,20 Agenda electorală
19,30 Panoramic pop
20.00 Gînduri creștine
20,30 Armonii corale
21,00 Evenimentele zilei; Sport
21,25 Pagini muzicale celebre

Oferta săptămînii: TELECOMUNICAȚII

Tec Telecom
Str. Ghica Vodă nr. 14, Iași, Tel/Fax: 032-232638, 233910, email: tectel@mail.dntis.ro
NOI SPUNEM ZERO DISTANȚELOR !
INSTALARE ȘI SERVICE
centrale telefonice | rețele structurate | alarme antiefracție | sisteme video

dialog Distribuitor Autorizat
Telefoane celulare la prețuri excelente
A șaptea luna abonament gratuit *
Cadou 1 husa sau un incarcator auto.
* pentru abonamente cu minute incluse
Tec Telecom Str. Ghica Voda nr. 14 Tel/Fax: 032-233910 , 032-232638

dialog Distribuitor Autorizat 4$* DIALOG INEDIT *Fără TVA
O lună gratuită pentru abonamentele cu minute incluse. Conectare gratuită.
le modèle dealer autorizat
V. Alecsandri 11-12 tel/fax 032 211664
Sf. Lazăr 53 tel/fax 032 239003
Alcatel db OneTouch Max 975.000 lei*
*Preț cu TVA valabil pentru conectare.

dialog Distribuitor Autorizat
LUNA ASTA VOTEZI CU EUROTEL 2000
BOSCH 509 db
MOTOROLA m 3688
MITSUBISHI TRIUM
SAGEM RC 810
9$*
Inclusiv pentru abonamentul de 4 $!
In plus oferta DIALOG** si un CADOU* surpriza !
IASI, B-DUL INDEPENDENTEI, BL. B 1-5, TEL/FAX: 032.259.429
*Fara TVA,Stoc limitat
**O luna de abonament gratuit pt. D50-D1000

LA EUROBIT
VORBA DULCE MULTE ADUCE!
Abonează-te la CONNEX prin EuroBIT și ai multe de câștigat!
Mitsubishi MARS WAP 19$*   NOKIA 5110 3$*
Câștigi pe loc multe premii surpriză în magazine și în plus ești înscris la tragerea la sorți pentru
marele premiu cu multe zero-uri: 25.000.000 lei!**
Împreună cu oferta CONNEX 1 - 31 decembrie:
Noul abonament promoțional CONNEX Cent sau 50% reducere la abonament timp de 3 luni pentru oricare dintre celelalte abonamente CONNEX.
Iași, Str. Cloșca, nr. 6 (Complex Comercial Ștefan cel Mare)
Tel-Fax: 213.752, 216.753, 092-358.006
EuroBIT   EXPERT CENTER
DREPTURI DE AUTOR © 2000, NOKIA MOBILE PHONES. TOATE DREPTURILE REZERVATE. **TRAGEREA LA SORȚI VA AVEA LOC PE DATA DE 15 IANUARIE
*Preț fără TVA. Oferta este valabilă numai prin conectare la rețeaua CONNEX în limita stocului disponibil.

Toamna cad...PRETURILE !
03 noiembrie - 30 noiembrie
Mitsubishi Trium Astral 5$*
Oferta CONNEX
Primesti 50 % reducere la abonament timp de 3 luni si o cartela reincarcabila Kamarad*) cadou
Str A Panu, nr 28, tel 032/211130, 092/376367
Log-Soft   dealer autorizat CONNEX
*)Contine un credit initial de 1$.Activarea cartelei pana la data de 8 dec. atrage primirea unui credit suplimentar de 4$
* Pret fara TVA. In limita stocului si numai cu conectare la reteaua CONNEX.

dialog Distribuitor Autorizat
PREȚURI EXCEPȚIONALE !!!
Telefoane la 16$* și cu plata în rate * fără TVA
ABONAMENT LUNAR *4$
A șaptea lună de abonament gratuită pentru abonamentele cu minute incluse D50-D100
Sistem propriu de rate Girexim
Gavril Muzicescu 7A, parter, tel: 215981; Independenței D1, tel: 111257; program: 10-19, sîmbăta: 9-13

dialog
ALCATEL 34$
NOKIA 69$
Media Invest
Iasi, Hotel Continental, tel. 218.427
incinta fost RC STAR, tel. 210.642
TOMBOLĂ: 15 RENAULT CLIO + alte 2001 premii
* la abonamente cu minute incluse
Telefoane de la 20$
4$* DIALOG INEDIT

dialog
Telefoane de la 14$*
• perioadă minimă de abonament : 6 luni !!!
• abonament minim 4$/lună
* fără TVA, în limita stocului disponibil
Amateos în dialog permanent cu Dvs. !
Str. C. Negri 62, tel. 094-644667, 032-212697

Log-Soft Str. A. Panu, 28, tel.032-211130
MOTOROLA
STATII RADIO -leasing si rate-
YAESU Authorised Dealer

dialog
NINGE cu daruri   FII PE FAZĂ
Abonează-te la Dialog în perioada 27.11-28.12.2000
și poți câștiga 15 RENAULT Clio Symbol plus 2001 alte daruri!
În plus la fiecare conectare vei primi un bonus: o husă sau un încărcător auto oferit de
S.C. LOCADO COM S.R.L.
IAȘI, B-DUL INDEPENDENȚEI NR. 27, TEL:214259
Ofertă valabilă pentru abonamentele cu minute incluse

dialog Distribuitor Autorizat
HALLEY

MOTOROLA M3888 671.500*
Str. Stefan cel Mare si Sfant, nr.13, vis-a-vis de Casa Modei
telefon: 032-276004
Bulevardul Independentei, nr.1-5, in incinta FARMAVET
telefon: 032-278180

Oferta sărbătorilor
28 noiembrie - 31 decembrie
Mitsubishi Trium 0,03$*
NOKIA 5110 9$*

• Noul abonament promoțional CONNEX Cent sau 50% reducere la abonament, timp de 3 luni pentru oricare dintre celelalte abonamente CONNEX
COMAT Șos. Păcurari 589 (fostul Coleus) Tel./fax: 162.279, mobil 093.259852
Bd. Ștefan cel Mare 8, parter, tel./fax 211.790, mobil 092. 262123
dealer autorizat CONNEX
Drepturi de autor © 2000. Nokia Mobile Phones. Toate repturile rezervate.
* Prețurile nu includ TVA. Ofertă este valabilă numai cu conectare la rețeaua Connex, în limita stocului disponibil

dialog Distribuitor Autorizat
GIROS COMPANY
IASI str. Sf. Lazar nr. 45
tel. 032-210872, 237820
HIRLAU str. Stefan Cel Mare nr. 20
tel. 032-720081
SOLUTIA COMUNICARII PERFECTE
Aboneaza-te la dialog si poti castiga unul din premiile:
15 RENAULT Clio
1001 telefoane mobile ALCATEL
1000 televizoare LG

Bayern s-a însănătoşit

■ *bavarezii au învins pe Leverkusen pe propriul teren pentru prima oră în acest deceniu*

Marea vedetă a Bundesligii, Bayern München, pare a fi revenit pe drumul care îi este cel mai cunoscut, cel al succeselor, după victoria obţinută sîmbătă împotriva marii sale rivale, Bayer Leverkusen. Înfrîngerea de la München, unde nu mai fuseseră bătuţi de Bayern încă din 1989 (!), a costat-o pe Leverkusen şefia în claament, ei cedînd primul loc celor de la Hertha Berlin, care au remizat, 2-2, cu SC Freiburg. Leverkusen, care a fost nevoită să joace din minutul 52 cu un om mai puţin, după eliminarea brazilianului Robson Ponte (pentru lovirea lui Jeremies), n-a făcut faţă tensiunii extreme acumulate la acest meci, nu mai puţin de şapte din ceilalţi jucători ai săi primind cartonaşe galbene. Bayern, care obţinuse un singur punct în precedentele trei jocuri dipsutate în campionat, a fost multa mai calmă şi asta a ajutat-o să obţină victoria care a urcat-o pe locul patru, la două puncte în urma liderei. Carsten Jancker a deschis drumul spre succes al bavarezilor, marcînd un gol excepţional în minutul 5, după ce a primit o pasă de nota zece de la căpitanul Stefan Effenberg şi a aruncat mingea peste portarul Adam Matysek. În repriza doua a ieşit la rampă brazilianul Paulo Sergio, care a reuşit o pasă cu călcîiul de zile mari, iar compatriotului său Elber de atît a avut nevoie pentru a duce scorul la 2-0 în minutul 48. "Am jucat cu adevărat bine şi am meritat pe deplin victoria. Sînt foarte optimist înaintea meciului cu Arsenal, din Liga Campionilor, pe care simt că-l vom cîştiga", spunea Effenberg după partidă. Franz Beckenbauer, reales zilele trecute în funcţia de preşedinte al clubului bavarez, le atrăsese atenţia jucătorilor înainte de partidă că o victorie este absolut vitală pentru menţinerea în cursa pentru titlu. ***"Ştiam că dacă pierdem această întîlnire, Leverkusen lua un avans foarte consistent în lupta pentru cîştigarea campionatului. Presiunea a fost extraordinară, dar, din fericire, nu ai noştri au fost cei care au cedat"***, a spus "Kaiserul". De cealaltă parte, noul antrenor al lui Leverkusen, Berti Vogts, prieten foarte bun cu Beckenbbauer, a recunoscut: ***"Am avut momentele noastre bune, dar nu puteam cîştiga fără să marcăm. Bayern a fost mai bună, a meritat victoria, însă lupta pentru titlu rămîne deschisă în continuare"***. **(Ion TEODOR)**

Rezultate, marcatori: ***FC Köln - München 1860 4-0 (1-0).*** Kurth ('42), A. Arveladze ('65), Lottner ('67), Springer ('76); ***VfB Stuttgart - Borussia Dortmund 0-2 (0-1).*** Dede ('5), Stevic ('64 pen); ***VfL Wolfsburg - Schalke 0-2 (0-0).*** Thomsen ('55), Akonnor ('89); ***VfL Bochum - Eintracht Frankfurt 2-1 (2-0).*** Drincic ('15), Fahrenhorst ('36) / Reichenberger ('48); ***Hertha Berlin - SC Freiburg 2-2 (2-1).*** Tretschok ('28 pen), Sverrisson ('29) / Dorn ('35), Kobiaschvili ('73 pen); ***Bayern München - Bayer Leverkusen 2-0 (1-0).*** Jancker ('5), Elber ('48). Meciul ***SpVgg Unterhaching - Werder Bremen*** a fost amînat din cauza condiţiilor meteo improprii. Partidele ***Kaiserslautern - Hamburg*** şi ***Energie Cottbus - Hansa Rostock*** s-au disputat aseară tîrziu.

Clasament: 1. Hertha Berlin 28 p; 2. Leverkusen 28 p; 3. Schalke 27 p; 4. Bayern 26 p; 5. Borussia Dortmund 26 p. **Topul golgeterilor:** Ebbe Sand (Schalke) - 12; Paul Agostino (München 1860), Serghei Barbarez (Hamburg) - 9; Carsten Jancker (Bayern), Dirk Lottner (FC Köln) - 8.

Brazilianul Sergio a fost faultat în repetate rînduri de fundaşii lui Leverkusen

Leeds a ajuns de rîsul bibilicilor

■ *după ce a eliminat Barcelona din Liga Campionilor, echipa lui David O'Leary mănîncă bătaie după bătaie în campionatul englez*

Nimic surprinzător în cea de-a XVI-a rundă a campionatului englez al primii ligi, cel puţin în ceea ce priveşte lupta pentru titlu. Cîştigînd pe teren propriu, Manchester United şi Arsenal continuă să-şi susţină dialogul la distanţa de opt puncte între ele. Pe "Old Trafford" în partida Manchester - Tottenham, Paul Scholes a deschis scorul, dintr-o centrare a golgeterului Teddy Sheringham, fostul jucător al oaspeţilor, catapultînd mingea în plasă cu un şut bine plasat cu stîngul. Meciul nu a fost, totuşi, un galop de sănătate pentru "diavoli", de-abia golul al doilea înscris cu şase minute înainte de final de rezerva Ole-Gunnar Solskjaer aducînd liniştea antrenorului Alex Ferguson.

Mai degrabă părea uşoară sarcina tunarilor de la Arsenal cu codaşa Southampton. "Gunnerii" au atacat furibund din primul pînă în ultimul minut, "sfinţii" se mărgineau doar la apărare sistem arici, dar pîrdalnica de minge nu voia să intre în plasă. Trei imense ocazii au ratat atacanţii Arsenalului, pînă cînd a venit golul victorios al lui Patrick Vieira.

Una dintre reprezentantele Angliei în Liga Campionilor, e vorba de Leeds United, continuă să fluiere a pagubă, ajungînd pe un neaşteptat loc 11 în clasament. Echipa lui David O'Leary, care l-a înglobat, pentru suma record de 18 milioane de lire, pe Rio Ferdinand de la West Ham, a jucat pe stadionul din Leicester şi s-a trezit la pauză cu un handicap de trei goluri. Mai mult decît atît, în minutul 67, Leeds l-a pierdut pe apărătorul sud-african Lucas Radebe, care a acumulat două cartonaşe galbene, fiind eliminat, dar tocmai în inferioritate au reuşit oaspeţii să înscrie golul de onoare. Gol care a oferit suporterilor o consolare, australianul Mark Viduka urcînd singur în fruntea golgeterilor "Premiership".

În zona codaşă a clasamentului, Bradford City (2-1 cu Coventry) a fost egalată de Middlesbrough, echipă care a pierdut cu 0-1 în deplasdare, la West Ham United. Situaţia financiară precară a clubului din "Boro" i-au făcut pe manageri să renunţe la planul de a-l aduce pe fostul selecţioner al naţionalei, Terry Venables.

Rezultate, marcatori: ***Arsenal - Southampton 1-0 (0-0).*** Vieira ('85); ***Aston Villa - Newcastle 1-1 (1-0).*** Dublin ('4) / Solano ('80); ***Bradford City - Coventry City 2-1 (0-0).*** Collymore ('80), Beagrie ('83) / Aloisi ('64); ***Ispwich Town - Derby County 0-1 (0-1).*** Delap ('28); ***Leicester City - Leeds United 3-1 (2-0).*** Savage ('7), Akinbiyi ('17), Taggard ('28) / Viduka ('75); ***Liverpool - Charlton Athletic 3-0 (1-0).*** Fish ('5 - autogol), Heskey ('78), Babbel ('90); ***Manchester United - Tottenham 2-0 (1-0).*** Scholes ('40), Solskjaer ('84); ***West Ham United - Middlesbrough 1-0 (1-0).*** di Canio ('43).Meciul ***Chelsea - Manchester City*** s-a jucat aseară, iar partida Sunderland - Everton se dispută astăzi.

Clasament: 1. Manchester United - 39 p; 2. Arsenal - 31 p; 3. Leicester - 29 p; 4. Liverpool - 27 p; 5. Ipswich - 27 p . **Golgeteri:** Viduka (Leeds) - 11i; Hasselbaink (Chelsea), Sheringham (Manchester U.), Heskey (Liverpool) - 10; Owen (Liverpool), Beckham (Manchester U.), Di Canio (West Ham) - 9. **(Nick G.)**

Război rusesc la Tokyo

■ *patinatoarele Maria Butirskaia şi Irina Sluţskaia s-au certat ca la uşa cortului după încheierea concursului "NHK Trophy"*

Săptămîna trecută scriam că rusoiaca ***Maria Butirskaia*** reprezintă marea speranţă a Europei de a împiedica succesul patinatoarei americane Michele Kwan la Campionatele Mondiale din 2001. Butirskaia tocmai cîştigase concursul de Cupă Mondială de la Paris şi demonstrase că la 27 de ani rămîne una dintre vedetele incontestabile ale patinajului artistic. Numai că în acest week-end am avut parte de o nouă surpriză, Butirskaia fiind învinsă la "Trofeul NHK" de la Tokyo de mai tînăra sa compatrioată Irina Sluţskaia, care a reuşit un program fără greşeală şi a triumfat pentru prima oară în cariera sa în capitala niponă..Nemulţumită de decizia arbitrilor, Butirskaia a făcut un gest mai puţin plăcut şi a coborît de pe podium în timpul decernării premiilor. ***"Eu am avut ghinionul să patinez ultima, deci după ce evoluase Irina şi asta m-a dezavantajat clar. Mulţi mi-au spus că am avut un program mai bun decît compatrioata mea şi sincer asta e şi părerea mea. Arbitrii, din păcate, au decis altfel"***, s-a lamentat blonda Maria.

Pentru programul liber ales, cel care a stabilit practic cîştigătoarea, Slutkaia a primit o notă de 5,9, şase de 5,8 şi două de 5,7s pentru meritul tehnic, iar pentru prezentarea artistică a avut un 5,9, cinci 5,8, un 5,7 şi un 5,5. La rîndul ei, Butirskaia, care a cîştigat în acest sezon "Cupa Naţiunilor" şi Trofeul Lalique, a primit un 5,9, două de 5,8, patru de 5,7 şi un 5,6, respectiv numai 5,9 şi 5,8. Aşa încît, deşi "veterana" a fost superioară din punct de vedere artistic, ea a trebuit să se mulţumească cu locul doi, pentru că săriturile Irinei Sluţkaia **(foto)**, campioana europeană en-titre şi cîştigătoare la "Skate Canada" în acest an, au fost mai bine executate, iar aceasta se impusese, în plus, şi la programul scurt. ***"Cred că Maria a patinat foarte bine, dar arbitrii sînt cei care decid ordinea pe podium şi eu nu m-am băgat niciodată în treaba lor"***, a replicat maliţioasă Sluţkaia. Tatiana Malinina, din Uzbekistan, a urcat pe locul al treilea al clasamentului, urmată de americana Angela Nikodinov şi japoneza Fumie Suguri.

În concursul masculin cel mia bun s-a dovedit rusul Evgheni Pluşenko, care a patinat pe muzica din "Bolero", reuşind nu mai puţin de opt sărituri fără greşeală. La 18 ani, campionul Europei s-a dovedit mai în formă decît fostul campion mondial de juniori, compatriotul său Ilia Klimkin şi decît canadianul Ben Ferreira, clasaţi pe locurile doi şi trei. Elvis Stojko a abandonat din cauza unei accidentări şi nu s-a calificat pentru finala Cupei Mondiale. De altfel, turneul de la Tokyo a avut parte de multe abandonuri de ultimă oră, printre cei care au refuzat să mai onoreze invitaţia organizatorilor din Ţara Soarelui Răsare numărîndu-se Michelle Kwan, Sarah Hughes, Alexei Iagudin, Timothy Goebel şi Todd Eldredge, dar toţi aceştia erau deja calificaţi pentru finala Cupei Mondiale. La dans au cîştigat francezii Marina Anissina şi Gwendal Peizerat, aflaţi la al treilea succes consecutiv la "NHK Trophy", urmaţi de lituanienii Margarita Drobiazko şi Povilas Vanagas. **(Ion TEODOR)**

Norocul ţine cu cei puternici

■ *Real şi Barcelona au avut nevoie de sprijinul providenţei pentru a termina cu bine meciurile din week-end*

Campioana Spaniei en-titre, Deportivo La Coruña, a detronat Valencia din fruntea clasamentului, în urma preţioasei victorii cu 2-0 obţinute pe terenul lui Espanyol, în etapa a XIII-a din Primera Division. Golurile reuşite în repriza secundă de Fernando şi atacantul olandez Roy Makaay au pus capăt şirului de şase meciuri consecutive fără înfrîngere reuşit de Espanyol în campionat şi au adus echipei din Galicia 27 de puncte, cu două mai mult decît Valencia. Echipa lui Adi Ilie, care a jucat fără playmaker-ul Gaizka Mendieta, nu a avut nici un fel de apetit ofensiv în partida jucată în deplasare cu Real Valladolid, aşa că rezultatul final, 0-0, n-a mirat pe nimeni. Atacantul gazdelor, Eusebio Sacristan, a fost foarte aproape de a-şi sărbători cel de-al 500-lea meci în prima ligă iberică cu un gol, în minutul 80, dar şutul său senzaţional, din volè, a fost respins cu un reflex la fel de uimitor de portarul Valenciei, Santiago Canizares. Deşi rezultatul nu a putut mulţumi pe nimeni, ambele echipe au părăsit terenul cu capul sus, iar Valladolid şi-a păstrat intactă invincibilitatea pe propriul teren în acest sezon.

Real Madrid a urcat pe locul al treilea în clasament, cu 23 de puncte şi un joc mai puţin disputat, dar a avut un noroc incredibil în meciul cîştigat cu 3-2 pe terenul modestei Osasuna. Oscar Arpon a dus echipa gazdă în avantaj în minutul 20, dar cursul jocului s-a schimbat radical după ce portarul Osasunei, Nuno, a fost eliminat în minutul 3 pentru fault în postura de ultim apărător. Înlocuitorul său, Ricardo Sanzol, a reuşit să pareze penalty-ul tras de Fernando Hierro, dar nu s-a putut opune cinci minute mai tîrziu, cînd Raul a egalat. Oaspeţii au trecut la conducere în minutul 57, cînd Fernando Morientes a înscris după o fază creată de el însuşi. Cu toate acestea, Osasuna a avut forţa de a reveni şi a egala peste 10 minute, cînd Ivan Campo a deviat în propria poartă şutul lui Sabino Sanchez. Meciul se încheia spre remiză, dar în ultimele secunde ale timpului de prelungire dictat de arbitru Ivan Helguera a oferit Realului o victorie nesperată, împingînd în poartă o minge care nu părea a mai interesa pe nimeni!

Barcelona a fost eroina unei spectaculoase reveniri în partida disputată pe terenul celor de la Celta Vigo, iar meciul s-a încheiat 3-3, chiar dacă atacantul gazdelor, Catanha, a reuşit un spectaculos hat-trick. El a marcat de două ori în primele 15 minute, profitînd de greşelile elementare ale fundaşilor catalani şi se părea că pe Barcelona o paşte o nouă înfrîngere la scor. Dar norocul a surîs sîmbătă şi echipei lui Sera-Ferrer: o lovitură de cap cu traiectorie curioasă reuşită de Frank de Boer a redus diferenţa de scor în minutul 18. Catanha a revenit în prim-plan şi a mai punctat o dată, pentru 3-1, în minutul 27. Cu toate că a fost nevoit să-l schimbe pe portarul Richard Dutruel din cauza unei entorse la picior, Barcelona n-a intrat în panică. Golurile marcate de olandezul Patrick Kluivert în minutele 50 şi 62, la capătul unor contraatacuri fulger, au adus oaspeţilor un punct şi speranţa că vor veni şi zile mai bune.

Rezultate, marcatori: ***Celta Vigo - Barcelona 3-3 (3-1).*** Catanha ('8, '14, '27) / F. de Boer ('18), Kluivert ('50, '62); ***Espanyol - Deportivo La Coruña 0-2 (0-0).*** Fernando ('48), Makaay ('55); ***Osasuna - Real Madrid 2-3 (1-1).*** Arpon ('20), Campo ('67 autogol) / Raul ('38), Morientes ('57), Helguera ('90); ***Rayo Vallecano - Racing Santander 4-1 (1-1).*** Michel ('19), Bolic ('52), Garcia ('81), Mellberg ('90 autogol) / J. Sanchez ('7); ***Real Valladolid - Valencia 0-0.***

B.C.U. „M. EMINESCU" IAȘI
PECU

CITIȚI ÎN PAGINA 4A

Basarabia muribundă

CITIȚI ÎN PAGINA 5A

Benzina s-a scumpit din nou

Ziarul care stă de vorbă cu oamenii

Nr. 288 (2879)
16 PAGINI
3500 LEI

Publicație a Grupului de Media Monitorul - Curentul

Monitorul

MARȚI, 5 decembrie 2000

Înainte de a anunța Poliția, Salvarea sau Pompierii, sunați la MONITORUL 271.271

www.monitorul.ro

Rechizitoriul „Săhleanu"

■ *procurorii au finalizat dosarul privind asasinarea fostului lider sindical de la „Tepro", Virgil Săhleanu* ■ *rechizitoriul arată că asasinatul a fost pus la cale de cehii Zemek Zdenek - patronul de la Zelezarny Veseli și Franmtisek Priplata - patronul firmei „Movas" din Vaslui, Victor Bălan - fostul director de la „Tepro" și Cătălin Ciubotaru - directorul firmei de pază „Protect" din Vaslui* ■ *actul de acuzare arată că s-au tocmit ucigași plătiți* ■ *pentru agresarea lui Săhleanu, Ciubotaru trebuia să primească de la Priplata 3000 de dolari* ■ *mobilul crimei este legat de interesele cehilor de a scăpa de incomodul lider sindical și ale vasluienilor de la „Protect" de a pune mîna pe contractul de pază al societății* ■ *Parchetul va deschide un nou dosar penal care-l va avea drept protagonist pe Zemek Zdenek* ■

Procurorii Curții de Apel Iași au pus punct anchetei privind moartea liderului sindical ***Virgil Săhleanu***. Definitivarea rechizitoriului a scos la iveală două aspecte inedite. Cehul ***Zemek Zdenek*** este implicat în asasinarea lui Virgil Săhleanu, iar crima a fost comisă pentru suma de 3.000 de dolari. Mobilul asasinatului a avut la bază interesele economice subterane ale cehilor la TEPRO. ***„În aceste condiții"***, sînt convinși procurorii, ***„Zemek Zdenek, în colaborare cu Franmtisek Priplata, au inițiat și conceput suprimarea vieții lui Virgil Săhleanu"***. Dintre toți cei care au pus umărul la lichidarea lui Virgil Săhleanu, opt sînt arestați, iar unul, respectiv Zemek Zdenek, este în libertate. În cazul lui, s-a dispus disjungerea cauzei urmînd a fi cercetat într-un alt dosar penal. Toți ceilalți, respectiv Franmtisek Priplata, patronul firmei „Movas" din Vaslui, ***Victor Balan***, fostul director TEPRO, ***Cătălin Ciubotaru***, șeful agenției de pază „Protect" Vaslui, ***Gelu Alexandru Spumă***, șeful filialei Iași a agenției de pază vasluiene, ***Valentin Blăniță, Nelu Viorel Vartolomei, Ion Tofan*** și ***Claudiu Irinel Bahnă***, agenți de pază, sînt reținuți în arestul Poliției încă din cursul lunii septembrie. Asupra lor planează mai multe capete de acuzare, în funcție de rolul pe care și l-au asumat în uciderea lui Virgil Săhleanu. Astfel, potrivit rechizitoriului, Franmtisek Priplata este acuzat de asociere pentru săvîrșirea de infracțiuni și de instigare la instigare la infracțiunea de omor calificat, Victor Balan și Cătălin Ciubotaru sînt acuzați de asociere pentru săvîrșirea de infracțiuni și instigare la infracțiunea de omor calificat, Valentin Blăniță, Nelu Viorel Vartolomei și Alexandru Gelu Spumă vor plăti deoarece i-au cazat și hrănit pe criminali, fiind acuzați de asociere pentru săvîrșirea de infracțiuni și complicitate la infracțiunea de omor calificat, iar ucigașii propriu-ziși, Ion Tofan și Claudiu Irinel Bahnă, sînt acuzați de omor calificat. În același dosar mai este trimis în judecată și fostul director al Direcției de Privatizare II din cadrul FPS București, ***Sergiu Șerbotei***, în sarcina căruia s-a reținut infracțiunea de înșelăciune contra patrimoniului public, acuzație îndreptată și împotriva lui Franmtisek Priplata. **(Adriana PLECAN)**

Continuare în pagina 3A

Impas în negocieri

■ *PDSR a suspendat negocierile cu PNL și PD datorită unor „dificultăți tehnice"* ■ *părerea interlocutorilor este însă alta*

Premierul desemnat de PDSR, ***Adrian Năstase***, a anunțat ieri că PDSR a amînat întîlnirile cu liberalii și democrații pentru semnarea unui document de sprijin al acestor formațiuni politice pentru viitorul guvern monocolor PDSR. ***„Au apărut unele probleme și dificultăți în negocierea textului"***, este singura explicație oferită. De cealaltă parte, ***Valeriu Stoica*** apreciază că decizia PDSR de a amîna negocierile ar putea fi determinată de faptul că social-democrații nu și-au definitivat programul de guvernare. ***„Amînarea pînă după turul al doilea al alegerilor prezidențiale este firească"***, mai spune Stoica. ***„Liberalii nu vor susține PDSR în plan parlamentar decît pe baza unei înțelegeri clare și ferme"***, a încheiat el.

Amănunte în pagina 8A

Vitan moare de grija altora

Prefectul a spus că se va întoarce la catedră la sfîrșitul mandatului, însă a susținut că ar trebui înlocuiți toți directorii de instituții pentru că aceștia „aplică politica Guvernului".

Deși în administrația locală bate vîntul schimbării, nici un funcționar nu pare să-și facă griji cu privire la ce va urma. Prefectul ***Florin Vitan*** și subprefectul ***Viorel Apreutesei*** sînt singurii care sînt siguri că vor fi înlocuiți de noul guvern și totodată singurii care și-au făcut planuri de viitor. Ceilalți așteaptă să treacă furtuna, sperînd că PDSR va uita să-i schimbe.

Florin Vitan consideră că viitorul său este clar. ***„Sînt profesor, așa că voi face ce am făcut și pînă acum. Mă voi întoarce la catedră și mă voi implica mai mult în activitatea PNȚCD"***, a declarat el. Știind că va fi primul care va părăsi Casa Pătrată, Vitan și-ar dori să nu fie și singurul. El consideră că Legea funcționarului public, prin care funcționarii sînt puși la adăpost de schimbările abuzive, este eronată. ***„Legea a greșit atunci cînd a stabilit că directorii instituțiilor descentralizate au căpătat statutul de funcționar public. Directorii aplică politica Guvernului în teritoriu și mi s-ar părea firesc ca ei să fie numiți și înlocuiți de Guvern, așa cum se întîmplă cu prefectul și subprefectul"***, a precizat Vitan. **(A. ZĂNOAGĂ)**

Continuare în pagina 2A

azi

Meteo: Vremea se va menține închisă, cu cerul mai mult acoperit în zonele de relief joase. În aceste zone, ceața va ocupa arii întinse și va fi asociată cu burnițe care, în jumătatea de nord a Moldovei, vor favoriza depuneri de polei. Izolat se va semnala chiciură. La munte vremea va fi frumoasă, cu cerul degajat și mai caldă decît normal pentru această dată. Vîntul va sufla în general slab. Temperatura aerului va înregistra valori maxime cuprinse între 0° și 3° C, în zonele cu ceață, și 6° pînă la 12° C, în Subcarpați, iar minimele vor oscila între -2° și 1° C, mai scăzute în Subcarpații nordici (-5° C).

Cazul Marcu: Directorul de la „Saligny" a fost sancționat de ISJ. Pentru neregulile descoperite la închirierea unor spații ale liceului, Adrian Marcu va fi penalizat cu 15% din salariu și din indemnizația de conducere, timp de trei luni. **2A**

Proiecte pentru Iași: Citiți în pagina **2A** ce-ar face primarul de-ar avea 100 milioane de dolari. Cu acești bani s-ar moderniza întreaga infrastructură a orașului (transport public, rețele de apă și termoficare, groapă de gunoi). Șefii comisiilor de specialitate din Consiliul Local au stabilit prioritățile de dezvoltare a Iașului, rămînînd ca de acum să se alerge după bani.

Comoară veche de 500 de ani la Biblioteca „Asachi"

Cea mai „bătrînă" carte de la Biblioteca Județeană „Gh. Asachi" are peste jumătate de secol, depășind de aproape șapte ori vîrsta bibliotecii, înființată abia în 1920. Este vorba despre scrierile în latină ale Sfîntului Augustin, ***„Sermones de clericorum Vita et moribus"*** (Despre viața și obiceiurile călugărilor), apărută la Padova în 1484, în tipografia lui Mathias Kardonis. Între cele 3.000 de volume de patrimoniu național și cele 700 de exemplare de carte veche, incunabulul (carte tipărită în primii ani a apariției tiparului) datînd din 1484 este considerat cel mai de preț obiect al Bibliotecii, valoarea sa fiind estimată la cîteva sute de milioane de lei. Valoarea acestei cărți nu constă însă doar în numărul impresionant de ani, ci mai ales în gradul perfect de conservare în care se află, datorat în primul rînd calității hîrtiei. **(M. CORLĂȚAN)**

Continuare în pagina 2A

Jumătate de oraș stă la coadă la cupoanele de căldură

■ *pînă acum au fost solicitate 45.000 de cereri, reprezentînd jumătate din numărul de abonați ai „Termoficării"*

Una din două familii racordate la sistemul central de termoficare a solicitat, pentru această iarnă, ajutoare bănești pentru plata încălzirii. Pînă ieri, administratorii asociațiilor de proprietari ridicaseră 45.000 de formulare de la Serviciul de Ajutor Social din cadrul Primăriei. Față de anul trecut, numărul familiilor care solicită cupoane pentru căldură a crescut cu aproape 7.000, așteptîndu-se ca numărul cererilor să crească și mai mult în zilele următoare. **(R.M.)**

Continuare în pagina 2A

Vosganian virează spre liberali

Reorientări surpriză pe scena politică. Ieri, liderul UFD ***Varujan Vosganian*** a apreciat, într-o conferință de presă, că CDR 2000 este un „organism nefuncțional", precizînd că partidul său nu exclude o colaborare cu PNL, dar doar după Congresul Național al liberalilor. Referindu-se la PNȚCD, Vosganian a spus că acest partid trebuie să depășească criza de autoritate. ***„Noi nu ne implicăm în lupta din interiorul acestui partid care, pe puntea Titanicului, în loc să caute colace de salvare, își dispută pianul cu coadă din salon"***, a adăugat Vosganian.

Computer House INVEST
Independentei B1-5
Tel: 217800, Fax: 216944
sales@computerhouse.ro
office@computerhouse.ro
BONUS*
O placă de sunet
O pereche de boxe
* Pentru orice calculator cumpărat în luna decembrie
Calculatoare
... pentru specialiștii de mîine
... pentru cei de ieri
... pentru tine
... pentru toată lumea
Computer House INVEST

Monitorul EXPRES
informații pînă la ultimul detaliu
COMUNICAȚII
Telefonie mobilă - Internet
miercuri 6 decembrie

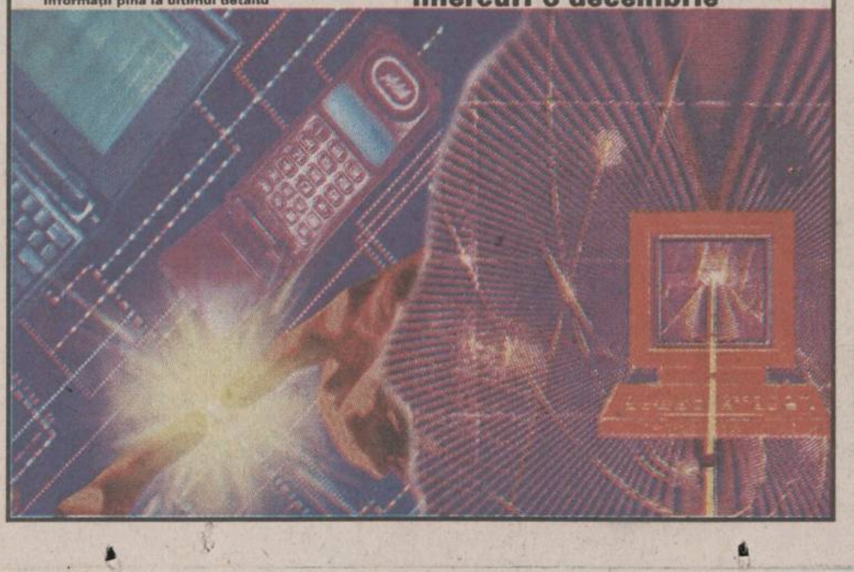

ORAȘUL PE O COLOANĂ

Simirad: „De cînd a rămas repetent în liceu, Flaișer nu a mai băgat ceva la cap“

Primarul *Constantin Simirad* a trecut ieri la atacuri dure împotriva conducerii Consiliului Județean. După ce a primit în mod oficial scrisoarea ironică a președintelui CJ, Lucian Flaișer, referitoare la refuzul primarului de a discuta despre creditul OCT, Simirad a comentat acest lucru drept *„dovada unei inteligențe submediocre“*. Despre *Lucian Flaișer* a spus că, *„de cînd a rămas repetent în timpul liceului nu a mai băgat ceva la cap“*, bănuind totuși că scrisoarea a fost redactată de consilierul acestuia, *Tiberiu Brăilean*. *„Gestul trădează incompetență. Să nu uităm că domnul Brăilean a contribuit la falimentul Consiliului Județean. El a negociat contractul de creditare cu Manesmann, cel mai prost care a fost făcut vreodată în România. Să-și gestioneze bugetul cum trebuie și să nu atenteze la bugetul local. Au dat faliment, iar apoi și-au dat demisia. A fost o batjocură pur și simplu, iar acum văd că domnul Flaișer face același lucru ca și domnul Antonesei“*. Tiberiu Brăilean consideră că *„s-a terminat campania elctorală și ar trebui să facem treabă. Simirad, după opt ani, se gîndește acum să facă ceva pentru RATC și RAT, în condițiile în care existau miliarde de lei în cont la Trezorerie. A băgat 100 de miliarde lei în piețe, iar aceste investiții se amortizează în 30 de ani. Îmi exprim regretul față de faptul că șefii județului se ceartă în loc să lucreze împreună pentru promovarea proiectelor de dezvoltare“*. **(Fănica DUMITRAȘCU)**

Cea mai mare chirie din Iași

Primăria a obținut chiar la ultima licitație înainte de sfîrșitul anului cele mai mari tarife la închirierea spațiilor comerciale din 2000. Un spațiu de 40 mp din strada Cuza-Vodă a fost închiriat de firma „Epsilon Trading“ cu 690.000 lei/mp, cel mai mare preț oferit de un comerciant ieșean în ultimii doi ani. Pe 40 mp, cît măsoară spațiul comercial, această firmă va plăti lunar peste 27 milioane de lei. Reprezentanții acestei firme vor comercializa produse electrocasnice, obținînd spațiul la concurență cu alte două firme. Spațiul în care a funcționat restaurantul „Miorița“ a fost închiriat cu 270.000 lei/mp de firma „Olimp Star“. Profilul de activitate declarat la închiriere este de alimentație publică. Chiria lunară va ajunge în fiecare lună la 4,5 milioane lei. În spatele Tribunalului, un spațiu de 100 mp la mezanin a fost închiriat cu 110.000 lei/mp. Firma „Ancuța Com“ a închiriat un spațiu de 37 mp cu 355.000 lei/mp în strada Străpungere Silvestru. Prețuri record au fost obținute și în zona Nicolina. În șos. Socola un spațiu de 52 mp a fost închiriat cu 277.500 lei/mp de firma PMP Com.Ltd, iar în strada Împăcării un spațiu de 73 mp a fost închiriat cu 98.000 lei/mp. Pînă acum, în centrul orașului chiriile nu au depășit 270.000 lei/mp oferit pentru standurile din Cuza-Vodă. În alte zone ale orașului, chiria pe metru pătrat a depășit în foarte puține cazuri 50.000 lei/mp. **(Fănica DUMITRAȘCU)**

Vitan moare de grija altora

■ *prefectul a spus că se va întoarce la catedră la sfîrșitul mandatului, însă a susținut că ar trebui înlocuiți toți directorii de instituții pentru că aceștia „aplică politica Guvernului“*

Continuare din pagina 1A

Cel de-al doilea personaj care va părăsi scena administrației județene este *Viorel Apreutesei*. Subprefect de doar două luni, el nu a avut timp să se obișnuiască cu noua funcție astfel încît să-i pară rău după ea. *„La mine nu s-a pus niciodată problema că nu aș avea unde să mă duc după ce nu voi mai fi subprefect. Mă voi întoarce pur și simplu la «Propast», unde am activat pînă la numirea mea“*, a spus Apreutesei.

Secretarul Prefecturii, *Alexandru Iftode*, nu crede că ar putea fi vizat de schimbările preconizate în administrație. El consideră că PDSR nu are mijloacele legale pentru a efectua astfel de schimbări. *„Legea funcționarului public este foarte clară. Pentru a ocupa un post, funcționarul susține o atestare care are un caracter definitiv. Lăsînd la o parte sancțiunile disciplinare, un funcționar poate fi dat afară dacă timp de doi ani consecutiv el obține calificativul «nesatisfăcător». Doar așa s-ar putea «aranja» demiterea unui funcționar“*, a explicat Iftode. În ceea ce-l privește, el consideră că jurămîntul depus ca funcționar public îl pune la adăpost de o eventuală demitere pe criterii politice.

Mulți dintre șefii de direcții și-au luat această măsură de prevedere. Aceștia așteaptă să vadă ce va urma, fără a-și ascunde însă îngrijorarea. *„N-am primit nici o înștiințare oficială. Oricum, eu mi-am depus atestatul în postul de conducere. Dacă ne referim strict la lege, PDSR nu are cum să facă schimbări la direcțiile din teritoriu. Nu pot însă exclude o astfel de posibilitate“*, crede *Ionel Calapod*, directorul DMPS.

Însă, pentru cei care nu au apucat să-și depună jurămîntul, situația este mult mai delicată. Nefiind încă funcționari publici și nefiind protejați prin lege, ei riscă să-și piardă postul imediat după formarea guvernului. *Gheorghe Duminică*, șeful DSV, este unul dintre aceștia. El a fost demis în octombrie, prin ordin al Ministerului Agriculturii și Alimentației. Prefectul a refuzat însă să aplice ordinul, așa că Duminică a rămas în continuare în funcție. *„Nu am apucat să depun jurămîntul pentru că a intervenit acel abuz al MAA. Acum, mă judec cu ministerul pentru anularea ordinului de demitere“*, a declarat Duminică.

În cazul directorului DGAA, *Vladimir Tănăsoiu*, schimbarea sa din funcție este considerată aproape certă. În locul său urmează să fie instalat actualul director adjunct, *Neculai Olariu*. Tănăsoiu a refuzat însă să comenteze această variantă. *„Asta e o treabă personală. Nu se spune prin telefon“*, a conchis Tănăsoiu, punînd capăt convorbirii. **(Alexandru ZĂNOAGĂ)**

Viorel Apreutesei a stat pe scaunul de subprefect numai două luni

Comoară veche de 500 de ani la Biblioteca „Asachi“

Continuare din pagina 1A

De 180 de pagini și de format A5, incunabulul nu-și arată deloc bătrînețea: filele nu sînt îngălbenite, iar scrisul se distinge perfect. Istoria acestui obiect de preț nu este cunoscută, cel mai probabil ea fiind achiziționată imediat după înființarea bibliotecii de la un anticar din Iași. Dacă filele sale sînt atît de vechi, nu același lucru se poate spune însă și despre coperta cărții, care datează cel mult din secolul trecut. *Loana Troia*, șef de serviciu la Biblioteca Județeană, care de 25 de ani încearcă să deslușească misterele acestei cărți, avînd și cîteva articole publicate pe această temă, susține că este printre foarte puținele incunabule de această valoare și vechime din țară. Faptul că această carte arată perfect nu înseamnă însă că este și rezistentă; ea nu poate fi expusă la lumină puternică sau temperaturi necorespunzătoare deoarece s-ar risca astfel transformarea ei în cenușă. Chiar și accesul cercetătorilor este restricționat, cărții priindu-i doar contactul cu persoanele cu al căror PH s-a obișnuit.

Pe locul doi ca vechime, după scrierile „semimilenare“ ale lui Augustin, se situează ***„Hyperaspistes diatribae adversus arbitrum Martini Lutheri“*** a filosofului Erasmus Roterdamus, apărută în 1526.

O pagină din cartea tipărită în urmă cu 516 ani la Padova

Susținătorii lui Vadim și Iliescu se bat ca proștii

■ *mai mulți țărani au ajuns la spital deoarece și-au susținut cu pumnii convingerile politice*

Alegerile prezidențiale au încins spiritele votanților, polemicile mutîndu-se din crîșmă la spital. Patru bărbați din două sate ieșene au ajuns cu capetele sparte la Spitalul de Neurochirurgie după o serie de astfel de dezbateri politice. *„Eu țin cu Vadim și i-am zis lui Petre că numai el ne mai poate salva, dar el a ținut-o tot pe-a lui, că ăsta-i nebun și că nu trebuie să te joci cu nebunii. După ce-am vorbit vreo oră, ne-am luat la bătaie. El a dat primul și eu m-am înfuriat“*, ne-a povestit *Mihai Corcoduș* (42 de ani), din satul Borosoaia. El a venit la spital împreună cu „inamicul“ *Petre Movilă*, cu care se împăcase între timp. *„Ne-am bătut și noi ca proștii. Acuma spunem amîndoi că nu trebuia să ne batem, că nu merită. Toți politicienii se gîndesc cum să-și umfle burțile, sînt o apă și-n pămînt“*, a completat Petre Movilă, în vîrstă de 51 de ani. *Mirel Trifan*, în vîrstă de 27 de ani, din Letcani, a ajuns la spital, tot în urma unui conflict electoral. Acesta, susținător al lui Iliescu, a fost bătut de niște consăteni care îl vor pe Vadim președinte. Tînărul, care a încasat cîțiva pumni în cap, a fost îngrijit și apoi trimis acasă. În aceeași situație s-a aflat și *Gheorghe Miron* (56 de ani), din satul Poieni. Acesta s-a bătut cu cumnatul său chiar în bătătura casei din cauza diferențelor de opinii în privința alegerilor . **(A.T.)**

Directorul de la „Saligny“ a fost sancționat de ISJ

■ *pentru neregulile descoperite la închirierea unor spații ale liceului, Adrian Marcu va fi penalizat cu 15% din salariu și din indemnizația de conducere, timp de trei luni*

Directorul Liceului de Construcții „Anghel Saligny“, *Adrian Marcu*, a fost sancționat ieri de conducerea Inspectoratului Școlar Județean (ISJ). În urma unei anchete a ISJ, derulată în ultimele trei săptămîni, directorul Marcu a fost găsit vinovat de încheierea unor contracte de închiriere de spații ale liceului, către mai multe firme, fără a respecta reglementările legale. Sancțiunea stabilită a fost penalizare de 15% din salariu timp de trei luni și penalizare din indemnizația de conducere. *„Este o sancțiune destul de gravă“*, a afirmat *Constantin Stoleru*, inspector ISJ, membru în comisia de anchetă. Ancheta ISJ la „Saligny“ va continua și în următoarele săptămîni. *„Dacă la sfîrșitul controlului se vor constata și alte abateri mai grave, ne vom gîndi și la alte sancțiuni“*, ne-a declarat *Petru Diaconu*, șef serviciu CFI din cadrul ISJ.

Pînă în acest moment, anchetatorii au constatat nereguli la trei din contractele de închiriere încheiate de Marcu. Inspectorii ISJ au descoperit că firma „Imsat“ subînchiriase spațiul firmei „AF Blaga“, care efectua lucrări de reparații auto. Membrii comisiei de anchetă a ISJ nu au fost de acord cu „scuza“ pe care le-a oferit-o Marcu, precum că nu avea de unde să știe că firma „Imsat“ a subînchiriat la rîndul ei unei alte societăți. *„Întrucît activitățile de reparații se desfășurau pe perimetrul liceului, directorul trebuia să ia măsuri“*, ne-a mai declarat Petru Diaconu.

Directorul Liceului de Construcții „Anghel Saligny“, Adrian Marcu

Nereguli au fost descoperite de anchetatorii ISJ și în cazul contractului cu firma SC „Lady Mary“ SRL, care execută lucrări din tîmplărie de aluminiu. În urma verificării documentelor, comisia ISJ a anulat licitația prin care firma a cîștigat închirierea unui spațiu de la „Saligny“. *„Am anulat licitația deoarece comisia de licitație nu a fost informată că între Liceul «Saligny» și SC «Lady Mary» SRL fusese încheiat un contract de închiriere înainte de licitație“*, a precizat Diaconu.

Un alt caz semnalat în ziarul „Monitorul“ și sancționat de membrii comisiei ISJ este în legătură cu legalitatea contractului încheiat cu firma SC „Cira Design“ SRL. În luna aprilie a acestui an, firma a cîștigat prin licitație 210 mp situați în incinta fostei spălătorii a liceului. Spațiul respectiv a fost scos la licitație de către conducerea liceului cu destinația *„depozit materiale“*. Numai că, în contractul de închiriere survenit în urma licitației, domeniul de activitate al firmei a fost extins. Astfel, pe lîngă depozit de materiale de construcții, apare și *„spălătorie, fast-food și alte servicii“*. Conform declarațiilor membrilor comisiei de anchetă, pentru ca schimbarea destinației să fie legală, trebuia organizată o nouă licitație. Ciudat este însă faptul că acest contract de licitație a primit girul conducerii ISJ, care, cu doar cîteva luni înainte, semnase și procesul verbal de licitație. *„S-a decis ca, începînd de anul viitor, contractul să nu mai fie reînnoit, urmînd ca spațiul respectiv să fie reamenajat pentru destinația sa inițială: spălătorie“*, a spus Petru Diaconu, șef serviciu CFI în cadrul ISJ. Directorul Adrian Marcu nu a putut fi contactat telefonic. **(D. CODINA)**

Patru medici au reluat greva foamei

■ **specialiștii de la Ambulatoriul „Sf. Spiridon“ spun că s-au săturat de „nesimțirea crasă și minciuna“ conducerii spitalului**

Conducerea Spitalului „Sf. Spiridon“ a dat dovadă încă o dată că nu este capabilă să-și onoreze promisiunile. De mai bine de o lună de zile aceasta îi duce cu vorba pe specialiștii din ambulatoriu care doresc să-și închirieze cabinetele, astfel încît să fie plătiți în funcție de cît muncesc. După ce șapte medici au făcut greva foamei ca să fie demarat procesul de „transfer“ către CASS, ieri patru medici au fost nevoiți să recurgă din nou la această formă de protest. *„Este o nesimțire crasă și o minciună. Conducerea spitalului ne-a promis că vom putea semna contractele de închiriere a cabinetelor medicale începînd de lunea trecută. Dar a trecut o săptămînă și nici acum nu sînt gata contractele“*, ne-a declarat *dr. Florin Todiraș*, unul dintre medicii hotărîți să nu renunțe la greva foamei decît în momentul în care va semna actele. Conducerea Spitalului „Sf. Spiridon“ susține însă că întîrzierea s-a datorat faptului că au fost necesare avizele de la Sanepid pentru spațiile din cabinetele medicale. *„Mai sînt necesare cîteva detalii de pus la punct pînă cînd vor fi gata contractele“*, ne-a declarat *dr. Cristina Burcoveanu*, directoarea adjunctă de la Spitalul „Sf. Spiridon“. Medicii din ambulatoriu sînt nemulțumiți și pentru că, de aproape trei săptămîni, au fost nevoiți să dea consultații sau să facă mici operații fără mănuși chirurgicale. *„Luna trecută am adus un venit de 60 de milioane numai cu punctajul realizat de noi. Conducerea spitalului ne-a spus acum că nu are bani pentru achiziționarea mănușilor chirurgicale și sîntem nevoiți să-i trimitem pe bolnavi să-și cumpere mănuși ca să fie investigați“*, ne-a declarat dr. Todiraș. Așa încît, ieri, aproximativ 14 pacienți care au avut nevoie să fie investigați de dermatolog au fost trimiși să-și cumpere mănuși chirurgicale. *„Am o eczemă la degetele de la picioare, iar medicul nu poate să mă vadă cu mîinile goale. Nu știu de ce mai plătim atît pentru Sănătate dacă trebuie să venim și cu mănuși de acasă“*, a spus revoltat *Costel Ianuș*, unul dintre pacienți. **(Laura H.)**

Cîțiva copii au furat stația de emisie-recepție a unei ambulanțe

Cîțiva puștani de 12 - 13 ani au furat stația de emisie-recepție de pe o mașină a Serviciului de Ambulanță, în timp ce personalul acorda ajutor medical unui pacient. Furtul, care s-a petrecut în jurul orei 1 noaptea, în cartierul Păcurari, i-a stupefiat pur și simplu pe cei de la Ambulanță. *„Puștii au vrut să fure casetofonul, dar nu l-au putut scoate. Au luat în schimb stația ca să o vîndă taximetriștilor, probabil“*, ne-a spus *dr. Smaranda Umbrărescu*, medic la Serviciul de Ambulanță. Hoții au fost prinși de o patrulă a Poliției în timp ce echipajul Salvării anunța furtul la Secția II de Poliție din Păcurari. *„Polițiștii i-au prins pe puști pentru că li s-a părut foarte dubios că umblă pe străzi pe la ora unu noaptea. Au găsit stația asupra lor și au venit la secție cu ea“*, a mai spus dr. Smaranda Umbrărescu. **(A.T.)**

Punct final în ancheta de la „Ibrăileanu“

■ **sesizările anonime la adresa directoarei Maria Gîrtan nu au fost confirmate în urma anchetei ISJ**

Acuzată că ar fi condiționat transferurile unor elevi pe sume de bani, directoarea Liceului „Garabet Ibrăileanu“ a ieșit „basma curată“ în urma cercetărilor efectuate de inspectorii școlari. Ancheta a fost declanșată în urma unor memorii adresate de un grup de părinți conducerii ISJ. Aceștia semnalau că, pentru a facilita transferurile unor elevi la „Ibrăileanu“, directoarea Gîrtan pretindea sub formă de sponsorizări anumite sume de bani, însă nu elibera în schimb chitanțe. Autorii memoriului acuzau, de asemenea, directoarea că acordă preferențial bursele pentru elevii români și compensația de merit la salariu pentru cadrele didactice din unitate. Comisia de control a ISJ a verificat documentele contabile ale liceului și a ajuns la concluzia că directoarea liceului n-a prejudiciat în nici un fel unitatea pe care o conduce. Sesizările la adresa *Mariei Gîrtan* au fost aduse la cunoștința ISJ în contextul unui conflict izbucnit în școală între aceasta și două colege ale sale. Profesoarele *Elena Anghel* și *Elena Odeh* au contestat, în urmă cu mai multe săptămîni, calificativul acordat de conducerea școlii pentru activitatea de anul trecut. Fiind considerată vinovată de tensiunile existente în școală, directoarea Maria Gîrtan nu a primit din partea conducerii ISJ calificativul maxim: pentru activitatea de anul trecut, directoarea Liceului „Ibrăileanu“ a primit calificativul „bine“. *„Ea a fost sancționată din cauza unei colaborări defectuase cu subordonații, lucru care a determinat o stare tensionată în liceu“*, ne-a declarat Petru Diaconu, șeful CFI din cadrul ISJ. **(Dorel CODINĂ)**

Maria Gîrtan

Jumătate de oraș stă la coadă la cupoanele de căldură

Continuare din pag. 1A

O parte a administratorilor de asociații a confundat însă acordarea cupoanelor de căldură cu Ordonanța Guvernului referitoare la ștergerea datoriilor la întreținere. Din această cauză, unii administratori nu vor să primească de la locatari cererile de cupoane pînă ce aceștia nu-și achită facturile la zi. Cupoanele de căldură nu au însă nici o legătură cu anularea restanțelor la întreținere, prima problemă constînd în subvenționarea încălzirii în iarna 2000-2001, iar a doua reprezintă ștergerea datoriilor din anii precedenți.

Guvernul a hotărît să ofere și iarna aceasta cupoane de căldură familiilor nevoiașe, după modelul inaugurat în 1997 de *Victor Ciorbea*. Astfel, în această iarnă, familiile care au un venit net pe membru de pînă la 1 milion de lei vor beneficia de un cupon de căldură a cărui valoare se încadrează între 130.000 de lei și 450.000 de lei.

Astfel, pentru o familie al cărei venit net nu depășește 600.000 lei/membru se va acorda un cupon în valoare de 450.000 lei. Pentru cei ale căror venituri nete se încadrează între 600.001 și 750.000 lei/membru, ajutorul va fi de 260.000 lei. A treia categorie, care va primi un ajutor de 130.000 lei, este cea a familiilor care au un venit net pe membru între 750.001 și 1 milion de lei.

„Chiar dacă administratorii au solicitat pînă acum 45.000 de formulare, nu cred că vor fi chiar atît de multe familii care să poată beneficia de cupoanele pentru căldură. Numărul exact îl vom ști numai după depunerea dosarelor“, a declarat Mariana Hriscu, șef de birou în cadrul Serviciului de Ajutor Social.

Termenul-limită pentru completarea formularelor pentru luna noiembrie este 10 decembrie, dar cum această dată cade duminică, ideal ar fi ca toate cererile să fie depuse pînă vineri, 8 decembrie. Cei care au beneficiat de aceste ajutoare și în anii anteriori trebuie să aducă la asociație doar o adeverință de venit corespunzătoare lunii precedente și să completeze formularul tip. Ieșenii care anul acesta solicită pentru prima dată cupoane de căldură trebuie să parcurgă următoarele etape:

1. Cererile tip pentru obținerea acestui ajutor se vor ridica de la administratorii asociațiilor de proprietari sau de la administratorii Administrației de Clădiri ale RA „Termoficare“;
2. Actele de identitate (buletin, certificat de naștere);
3. Actele de venit net pentru luna precedentă cererii (adeverințe de salarii, cupoane de pensii, adeverințe de șomaj etc);
4. Actele de spațiu (contractul locuinței);
5. Confirmarea președintelui de asociație că numărul de persoane înscris în cerere este cel real.

Toate cererile trebuie depuse la sediul Serviciului Social din cadrul Primăriei, în strada Smîrdan nr. 5.

Asociația Grupul de Inițiativă și Acțiune Partnership - GIAP, Iași

Angajează cu carte de muncă

Asistent marketing dezvoltare
Studii superioare economice
Optimism, creativitate, flexibilitate, echilibru
Limbi străine (minim una nivel avansat)
Viziune asupra realităților socio-economice
Abilități de operare PC
Capacitate de organizare și conducere
Nefumător

Asistent manager (lucrări de secretariat)
Studii superioare, indiferent de domeniu
Persoană organizată, echilibrată, dinamică
Aspect agreabil, ținută decentă, nefumător
Obligatoriu o limbă de circulație nivel avansat
Cunoștințe operare PC (Minim MS Word)

CV-ul și scrisoarea de motivație vor fi depuse personal, zilnic între orele 16-18 la Hotel Moldova, et.1, cam.103 Telefon: 217.884 Termen limită 11.Dec

Complexul Comercial MINERVA
se va deschide pe data de
10 decembrie
în Piața Voievozilor, bl. A8-9
Mai sînt doar cîteva standuri disponibile.
Vă stăm la dispoziție pentru informații suplimentare.
Tel. 258 996 Fax 210 315

Un țăran beat a vrut să-și facă dreptate cu drujba

O bătaie ca-n vestul sălbatic a tulburat sîmbătă seara liniștea comunei Siretel. Totul a început, ca după un șablon, în cîrciuma din sat. *Gheorghe Sandu* (30 ani) băuse ceva tărie și la un moment dat i s-a părut că doi consăteni se uită cam pieziș la el. Fără să stea prea mult pe gînduri, a pus mîna pe drujba cu care venise la bar și după ce a pornit-o, s-a repezit spre frații *Emil* și *Gheorghiță Mitrea*. Nici aceștia nu s-au lăsat mai prejos. Bărbatul nu a apucat însă să taie pe nimeni cu drujba pentru că unul din frații Mitrea l-a deposedat pe Gheorghe Sandu de acest periculos obiect. Îmbrîncelile au continuat în fața barului, însă la intervenția mai multor săteni, conflictul s-a aplanat. Gheorghe Sandu a plecat acasă cu buzele umflate și fără drujbă, uitată undeva într-un șanț din apropiere. A doua zi, soția sa a reclamat la Postul de Poliție din Siretel faptul că soțul său a fost bătut și i s-au furat 2 milioane de lei și drujba. După o zi de cercetări, polițiștii au reconstituit însă povestea adevărată. Gheorghe Sandu nu avea la el suma de 2 milioane, iar drujba a fost găsită la Gheorghiță Mitrea, care voia să păstreze obiectul ca garanție pentru o presupusă datorie. Bătaia de sîmbătă seară din Siretel s-a terminat cu spitale și polițiști. Bărbatul cu drujba s-a internat la spitalul din Pașcani cu multiple leziuni pe față și pe corp, iar polițiștii ieșeni îi cercetează pe cei trei țărani în stare de libertate. **(Radu B.)**

Ce-ar face primarul de-ar avea 100 milioane de dolari

■ *cu acești bani s-ar moderniza întreaga infrastructură a orașului (transport public, rețele de apă și termoficare, groapă de gunoi)* ■ *șefii comisiilor de specialitate din Consiliul Local au stabilit prioritățile de dezvoltare a Iașului, rămînînd ca de acum să se alerge după bani* ■

Șefii comisiilor din cadrul Consiliului Local și conducerea Primăriei au trasat, ieri, prioritățile de dezvoltare a orașului în următorii ani. Evaluate la 100 milioane dolari (2.600 miliarde de lei la cursul actual), planurile Primăriei vor cuprinde în mod special modernizarea infrastructurii orașului. Suma reprezintă bugetul Iașului pe aproximativ cinci ani, nefiind o țintă imposibil de atins. *„Prioritatea zero este groapa ecologică a orașului. Prioritatea unu și unu prim sînt reabilitarea căilor de rulare ale RATC și rețeaua de distribuție a agentului termic. În funcție de modul în care se va hotărî de către Guvern cui aparține rețeaua de distribuție a RAJAC, vom decide în ce fel se va implica municipalitatea în acest domeniu“*, a precizat primarul Constantin Simirad.

Pentru a susține financiar aceste proiecte, Primăria va apela la credite bancare și fonduri nerambursabile europene. Primarul Simirad nu a exclus posibilitatea colaborării cu firme de consultanță străine pentru a obține aceste fonduri. El și-a manifestat neîncrederea față de propunerea Consiliului Județean de a contracta împrumuturi prin agenția de consultanță OCT.

„Nimeni nu poate refuza un credit nerambursabil, însă trebuie verificată buna lor intenție. De la Iisus încoace, minuni nu s-au văzut“, a precizat Simirad.

În ce privește rețeaua de distribuție a agentului termic, planul Primăriei va fi instalarea schimbătoarelor de căldură care vor reduce pierderile cu 30%, conform estimărilor conducerii regiei. În ce privește instalarea centralelor termice pe gaz metan, șefii Primăriei cred că această soluție poate fi aplicată în acest moment cartierelor periferice, Lunca Cetățuii, Tomești și Galata.

RATC ar putea beneficia, în cazul obținerii unor finanțări europene, de modernizarea căilor de rulare și achiziționarea unor autobuze și troleibuze. *„Vom face un sistem ca la Paris. Tramvaiele vor fi folosite pentru distanțele lungi între cartiere, iar pentru legătura între două puncte nodale se vor folosi autobuze pe distanțe scurte“*, a mai explicat Simirad. **(Fănica DUMITRAȘCU)**

Internet mai ACCESIBIL plug in !
56k
• dial-up la 56k
• 100 de numere alocate la tel.2020xx
• două luni de abonament gratuit
opsynet
Internet Service Provider
tel: 225.141, fax: 225.132
http://www.opsynet.com

Rechizitoriul cazului „Săhleanu“

Continuare din pagina 1A

Rechizitoriul are forma unui manuscris cu aproape 100 de file, între paginile căruia se descoperă ițele unei asasinări și falimentări celebre. Intriga pornește cu licitația defectuoasă a TEPRO, efectele negative ale acesteia, rolul activ al lui Săhleanu în descoperirea adevărului, pericolul crescînd pe care îl prezenta acesta în fața cehilor. Punctul culminant îl reprezintă asasinarea lui ***Virgil Săhleanu***, procurorii stabilind pas cu pas, zi cu zi și aproape oră cu oră modul în care s-a țesut crima. Conținutul rechizitoriului este împărțit în două capitole. În prima parte sînt dezvăluite licitația trucată prin care FPS a pierdut peste 62 miliarde lei și ***„manevrele viclene și mijloacele frauduloase folosite la vînzarea acțiunilor deținute de FPS“***. În a doua parte a rechizitoriului este stabilit rolul fiecărui participant la crima Săhleanu. Deși cele două jumătăți sînt distincte, ele au fost conexate într-un singur dosar, Franmtisek Priplata fiind singura persoană care se regăsește în ambele cazuri.

Zemek l-a invitat pe Cătoiu în Cehia

Păgubirea FPS-ului cu 62,168 miliarde începe cu o poveste în care Zemek Zdenek, patronul firmei cehe „Zelezarny Veseli“, ***Franmtisek Priplata*** si ***Anna Conevaliuc***, translatoare, însoțiți de reprezentanți ai FPS, au vizitat în cursul lunii mai 1998 TEPRO. Ei au fost primiți de directorul de atunci ***Andreiu Cătoiu***. Zemek Zdenek și-a manifestat dorința de a cumpăra pachetul de acțiuni scos la vînzare de FPS cu ocazia privatizării TEPRO. După vizita la întreprindere, în aceeași zi, cehii, împreună cu Cătoiu, au luat masa la restaurantul Moldova. În cursul întîlnirii, Zemek l-a invitat pe Cătoiu să viziteze firma „Zelezarny Veseli“ din Cehia pentru un schimb de experiență. Invitația a fost acceptată de Cătoiu care, în perioada 1-7 iunie 1998, a fost în Cehia.

Directorului din FPS, Sergiu Șerbotei, i se trage de la licitația de la București

Prima licitație cu privire la vînzarea acțiunilor a fost stabilită pentru 17 iunie 1998. Cu o zi înainte, pe 16 iunie, Cătoiu a primit un telefon de la Direcția de Privatizare II din cadrul FPS București și a fost întrebat dacă participă la licitație în numele asociației privat TEPRO. Fără a bănui ce furtună iscă, Cătoiu a zis „da“. Mai tîrziu el a fost sunat de cetățeanul ceh Zerjinschi care i-a spus că ***„domnul Zdemek a făcut o criză cînd a aflat că asociația privat TEPRO participă la licitație“***. În ziua licitației s-au prezentat trei concurenți: firma „Zelezarny Veseli“, asociația privat TEPRO si o persoană fizică, ***Dumitru Toader***. Comisia de licitație, avîndu-l ca președinte pe Sergiu Serbotei, a respins oferta cehilor pentru că nu au plătit garanția, iar în cazul celor de la TEPRO oferta de 9.250 lei/acțiune nu a fost aprobată. În consecință, a fost organizată o nouă licitație, pe 24 iunie. După studierea noilor oferte, la ora 12,00, membrii comisiei de licitație au anunțat rezultatul: ***„oricum s-ar face evaluarea, după grila veche sau nouă, asociația privat TEPRO are cîștig de cauză“***. La această comunicare Franmtisek Priplata, în calitate de împuternicit al firmei cehe, și-a manifestat nemulțumirea, iar ***Sergiu Șerbötei*** i-a explicat că cei de la TEPRO ***„au un punctaj mai mare“***. Comisia s-a retras pentru întocmirea procesului verbal și semnarea actelor. Orele scurse aveau să declanșeze o bombă a cărei explozie urma să nimicească atît TEPRO, cît și viața lui Săhleanu. Deși rezultatul comisiei a fost în favoarea asociației privat TEPRO, procesul verbal conținea un alt cîștigător, respectiv firma Zelezarny Veseli. Două săptămîni mai tîrziu, Priplata a fost invitat la sediul FPS București pentru negocieri. Prețul acțiunii a fost crescut de la 0,93 dolari/acțiune la 1,265 dolari/acțiune. Pe 8 octombrie 1998 Șerbotei a primit de la Zemek Zdenek un număr de 20 de bilete la ordin, în valoare fiecare de 100.000 dolari USA, reprezentînd instrumentul de garantare al investițiilor, termenul scadent fiind 1 iunie 2001, deși, potrivit contractului de vînzare-cumpărare, ar fi trebuit să fie 30 decembrie 2000.

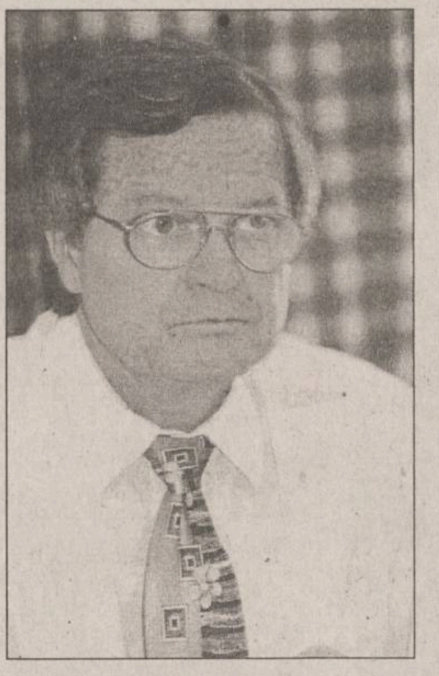

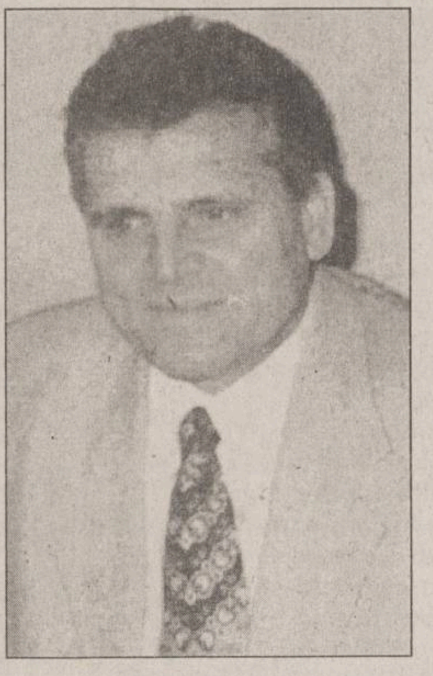

„Zemek Zdenek, în colaborare cu Franmtisek Priplata, au inițiat și conceput suprimarea vieții lui Virgil Săhleanu“, susțin procurorii

„Cehii au cîștigat chiar dacă oferta a fost mai mică“

Analizînd pas cu pas cum a fost vîndut TEPRO, procurorii au ajuns la concluzia că s-au folosit „manopere viclene și mijloace frauduloase“. ***„La ședința de licitație de pe 17 iunie 1998, comisia de licitație a interpretat greșit unele acte normative și licitația putea fi adjudecată de TEPRO“***, sustin procurorii. ***„Mai mult“***, continuă ei, ***„în scopul de a elimina asociația privat TEPRO de la licitație, comisia a pretins acesteia să cumpere pachetul majoritar de acțiuni la prețul de 25.000 lei/acțiune, condiție ce nu a fost acceptată de TEPRO, ulterior acțiunile fiind vîndute la firma cehă cu 10.856 lei“***. O altă „manoperă vicleană“ a fost faptul că, la a doua licitație, Sergiu Șerbotei nu a ținut cont de întrunirea condițiilor legale. ***„Astfel“***, arată procurorii, ***„cehii au cîștigat chiar dacă oferta a fost mai mică, fără prezentarea raportului anual al firmei Zelezarny Veseli și fără scrisoarea de bonitate financiar-bancară“***. Pentru aceste motive, lui Șerbotei i s-a reținut infracțiunea de înșelăciune contra patrimoniului public.

Înțelegere Șerbotei-Priplata

În cazul lui Priplata procurorii au demonstrat rolul său în privatizarea TEPRO, chiar dacă cehul a susținut întotdeauna că nu a făcut nimic cu gînd ascuns. ***„În luna mai 1998, Priplata a fost la TEPRO și a aflat investițiile care au fost efectuate sau obiectivele care urmau să fie date în exploatare, ca apoi să le treacă în ofertă pentru licitație“***, încep procurorii să-l acuze pe Priplata. Apoi, pentru a crea aparența legală că ar fi plătit garanția de participare de 245.000 de dolari USA, și deci să fie admis ca participant la licitație, dar să nu plătească garanția, Priplata a prezentat comisiei un document prin care ar fi plătit suma în contul FPS la nr. A/C2510000000242300008, cînd contul real mai conținea o cifră de „1“ lîngă celălalt „1“. ***„Ca urmare a negocierilor frauduloase de pe 13 și 14 iulie 1998, prin semnarea programului de investiții ce urmau să fie realizate de firma Zelezarny Veseli, Priplata a semnat în nume propriu, deci nu ca împuternicit, depășind astfel limitele mandatului comercial“***, mai spun procurorii arătînd că ***„la astfel de negocieri, în mod legal, ar fi trebuit să semneze direct Zemek Zdenek“***. Analizînd toate probele depuse la dosar, procurorii au ajuns la concluzia că cei care au condus licitația și s-au ocupat de încheierea actului de vînzare-cumpărare sînt Priplata și Șerbotei. ***„În cadrul ședințelor de licitație și a negocierilor, ponderea discuțiilor purtate între Priplata și Șerbotei“*** este cuprinsă în rechizitoriu. ***„În calitatea și funcția avută, avînd intenție frauduloasă și înțelegere cu Priplata, Șerbotei a acceptat biletele la ordin pe numele societății TEPRO, a respins nelegal oferta asociației privat TEPRO în favoarea cehilor și l-a acceptat pe Priplata ca participant la licitație, fără ca acesta să aducă toate actele necesare“***. În cazul acuzației comune de înșelăciune contra patrimoniului public, atît Șerbotei, cît și Priplata susțin că sînt nevinovați.

Planul asasinatului

Partea a doua a rechizitoriului cuprinde etapele unei crime comandate din cauza unor ***„interese de ordin economic“***. După perfectarea contractului de vînzare-cumpărare, pentru TEPRO a început declinul. Angajații au fost disponibilizați, produsele finite au fost vîndute firmei cehe la prețuri mai mici decît cele de pe piața economică, mijloacele fixe au început să fie demontate și vîndute la fier vechi. Sesizînd interesul cehilor de a scoate TEPRO de pe piață, liderul sindical Virgil Săhleanu a declanșat o serie de mișcări în masă pentru a opri jaful care se producea. A făcut memorii la toate instituțiile statului, a deschis procese peste procese, acțiuni care frînau declinul TEPRO spre marea nemulțumire a patronilor cehi. ***„În aceste condiții“***, sînt convinși procurorii, ***„Zemek Zdenek, în colaborare cu Franmtisek Priplata, au inițiat și conceput suprimarea vieții lui Virgil Săhleanu“***. Ordinea cronologică a faptelor care s-au terminat cu înjunghierea liderului pe scara blocului în care locuia, potrivit anchetei procurorilor, a fost următoarea:

■ iulie 2000

Priplata se întîlnește cu șeful agenției de pază „Protect“, Cătălin Ciubotaru, pentru discutarea posibilității de încheiere a unui contract privind asigurarea pazei la TEPRO. ***„Priplata a început să vorbească despre TEPRO ca și cum el era patron. A reluat discuția referitoare la necesitatea eliminării liderului sindical Virgil Săhleanu“***, este cuprins în rechizitoriu.

■ 18 iulie 2000, ora 13,00

Cătălin Ciubotaru, Franmtisek Priplata și secretara sa, Anna Conevaliuc, s-au întîlnit în fața sediului TEPRO cu ***Teodor Gavula*** - un alt ceh aflat din conducerea TEPRO. Ei au mers apoi în biroul lui Victor Balan pentru perfectarea contractului privind paza societății ieșene de către firma din Vaslui a lui Ciubotaru. Balan i-a invitat în birou pe șeful biroului personal, Gheorghe Dobrișan, și pe șeful corpului de pază proprie, Adrian Asaftei, cărora le-a cerut, ca și Franmtisek Priplata, ***„să-l agreseze pe Săhleanu“***. La cererea lui Balan, Ciubotaru i-a spus: ***„O să vedem ce putem face cu Săhleanu“*** precizînd ***„că mai întîi trebuie să preluăm paza“***. La sfîrșitul întrunirii, Balan i-a mai zis lui Ciubotaru : ***„Trebuie făcut ceva cu Săhleanu“***

■ august 2000

Ciubotaru a fost anunțat de Anna Conevaliuc, concubina și secretara lui Priplata, că trebuie să fie prezent la București pentru a negocia clauzele contractului.

■ 10 august 2000

Ciubotaru s-a deplasat la București întîlnindu-se la barul hotelului Hilton, la ora 14,00, cu Priplata, Zemek Zdenek și Anna Conevaliuc. La ora 17,00, la etajul I al hotelului Hilton, Ciubotaru s-a întîlnit cu Priplata, Victor Balan, Zemek Zdenek și Conevaliuc. Au avut loc discuții cu privire la perfectarea actelor. În final, Balan i-a spus lui Zdenek că vor fi probleme cu achitarea facturilor către agenția de pază. Au urmat cîteva secunde de tăcere, apoi discuția a fost reluată de Balan care, aplecîndu-se la urechea lui Zdenek, i-a spus că ***„Ciubotaru ar putea să se ocupe de Săhleanu“***. În acest moment, în discuția dintre Zdenek și Balan a intervenit Priplata care, gesticulînd din mîini și cap, a confirmat cele spuse de Balan, fără ca Anna Conevaliuc să mai traducă. La sfîrșitul discuției, Conevaliuc i-a spus lui Ciubotaru: ***„Domnul Zdenek întreabă dacă puteți face acest lucru“***, respectiv agresarea lui Săhleanu. Ciubotaru a zis „da“.

■ 14 august 2000

Victor Balan l-a sunat pe Ciubotaru și i-a zis: ***„Toată problema este Săhleanu. Vedeți ce faceți cu el“***.

■ 16 august 2000

Are loc încheierea contractului dintre TEPRO și firma vasluiană de pază, dar angajații de la TEPRO refuză să le permită accesul agenților în incinta întreprinderii. Balan îi transmite lui Ciubotaru: ***„Ți-am zis eu că sînt probleme cu Săhleanu“***.

■ 19 august 2000

Ciubotaru s-a dus la Poliție pentru a anunța că nu i se permite accesul agenților lui la TEPRO. A fost sunat de Balan. ***„V-am spus eu că o să aveți probleme cu Săhleanu. Trebuie să faceți ceva cu el“***, a spus Balan. În aceeași zi, în fața TEPRO, Ciubotaru l-a chemat pe ***Claudiu Bahnă***, unul dintre angajații săi de la „Protect“, și i-a zis: ***„Fixează-l bine în ochi, că trebuie să-i rupem oasele“*** arătîndu-i-l pe Săhleanu. ***„Ai 10 milioane lei dacă rezolvi problema“***, a promis Ciubotaru.

■ 24 august 2000

Fostul director Balan, la solicitarea lui Ciubotaru, indică adresa lui Săhleanu. În perioada 27 august-1 septembrie are loc filajul în care este urmărit programul lui Săhleanu: cînd pleacă de acasă, cînd vine, cu ce oameni se înîtlnește. La sfîrșitul lunii septembrie Balan îl sună pe Ciubotaru și, pe un ton de reproș, îl întreabă: ***„Mai faci ceva cu Săhleanu, că ăsta își face jocurile pe aici“***. Răspunsul lui Ciubotaru vine prompt: ***„Se acționează“***

■ 4 septembrie 2000

Ciubotaru îl sună pe Priplata care îi spune: ***„Trebuie făcut ceva cu Săhleanu. Pe 14 septembrie vine Zemek Zdenek în România. Trebuie făcut ceva“***. Atunci, Ciubotaru s-a înțeles cu Priplata pentru suma de 3.000 de dolari USA ca să ducă la îndeplinire misiunea.

■ 5 septembrie 2000: „Dacă îl omoară, dublez suma“

Ciubotaru i-a dat telefon lui Balan și l-a informat că a luat măsuri urgente pentru agresarea lui Săhleanu. Balan îi răspunde: ***„Cu cît mai repede, cu atît mai bine“***. În paralel se puneau la punct datele tehnice ale execuției lui Săhleanu. Deoarece Bahnă se înțelesese cu Tofan să folosească cuțitul, Bahnă i-a dat telefon lui Ciubotaru, iar acesta a fost de acord cu folosirea cuțitului, precizînd că ***„dacă îl omoară, dublez suma“***.

■ Crima

În noaptea de 5 spre 6 septembrie, executanții ratează lovitura. Săhleanu a venit și a plecat de acasă însoțit de alte persoane. În noaptea de 6 spre 7 septembrie, cei doi ucigași plătiți sînt cazați în Iași în apartamentul lui Spumă, un alt angajat al firmei „Protect“. Pe 7 septembrie dimineața își pun planul în aplicare. La ora 8,00, Săhleanu iese singur din bloc, cu servieta în mînă. Bahnă i-a aplicat cu pumnul mîinii drepte, în care avea rozeta roșie, o lovitură în față. Săhleanu s-a dezechilibrat și a venit cu capul de perete. A fost momentul în care Tofan i-a aplicat prima lovitură de cuțit în zona gîtului. Apoi au fost continuate loviturile, atît cu rozeta, cît și cu cuțitul în zona organelor vitale. La ora 9,00, cînd Virgil Săhleanu murea la spital, cei doi criminali ajunseseră deja în Vaslui, fiind transportați cu mașina Cielo a firmei de pază „Protect“.

Datele prezentate de procurori au ajuns pe masa judecătorilor. Astăzi va fi primul termen al procesului. De acum încolo instanței îi revine rolul de a-și spune cuvîntul. **(Nicolae MANOLIU)**

NIMENI NU TREBUIE AMENINȚAT ÎN ȚARA SA!

PE 10 DECEMBRIE TREBUIE SALVATĂ DEMOCRAȚIA!

Basarabia muribundă

Auzisem și eu, ca toată lumea, că în Basarabia de astăzi oamenii o duc prost de tot. Nu-i greu să-ți închipui ce înseamnă acest lucru (mai ales că nici noi nu o ducem bine!) cînd afli de prin ziare știri terifiante: salariile nu se plătesc cu lunile, o pensie abia ajunge de pîine, corupția se practică pe față, bandele de rakeți jefuiesc în plină zi ș.a.m.d. Cohortele de basarabeni care iau cu asalt bazarele noastre pentru un cîștig de cîțiva bănuți sînt o mărturie șocantă a disperării la care au fost aduși acești oameni. Dar nu am crezut că realitatea din Basarabia depășește orice imaginație, orice închipuire a sărăciei și degradării umane. Poate doar la Chișinău să mai fie salvate aparențele, în rest, oriunde vei călători în provincie – dacă îndrăznești să te aventurezi – vei descoperi o țară în ruine și un popor la limita supraviețuirii. De fapt nu o „țară“, ci, tot mai mult, un lagăr... În timpul unei astfel de călătorii pe care am întreprins-o recent la Bălți, am fost permanent urmărit de strania impresie că mă reîntorsesem în timp, în România ultimilor ani ai lui Ceaușescu.

Un popor aruncat în haos și disperare

„Decît un frate român, mai bine o soră curvă“

De la Iași la Bălți sînt în jur de 100 de kilometri, prin punctul de frontieră Sculeni. Dar chiar și cu o mașină foarte bună ca să ajungi îți trebuie (fără a lua în calcul timpul irosit în vamă) cam două-trei ore, din cauza drumului extrem de prost, și care nu a mai fost reparat din 1994. S-a mai vorbit și cu alte ocazii de bădărănia vameșilor moldoveni, față de care vameșii români sînt niște adevărați cavaleri; nu mai insistăm aici. (O mențiune totuși pentru uniforme, care spun și ele ceva despre gradul de civilizație al unui popor: nici pînă acum soldații moldoveni nu au renunțat la mantalele de tip sovietic, lungi pînă în pămînt, foarte grosolane și, într-un fel, înfricoșătoare; în schimb, polițiștii moldoveni au uniforme care seamănă cu cele ale gardienilor publici de pe la noi, numai că în general par mult mai uzate; ca amănunt pitoresc, sergentul de la „postul de poliție republican“ de lîngă Bălți purta în picioare cizme de călărie, iar pe cap o... pălărie de cow-boy, cu borurile largi, cine știe de unde achiziționată!)

Drumul spre Bălți trece pe lîngă un orășel, Fălești. Chiar și din depărtare imaginea acestuia este deprimantă: cîteva blocuri gri, sumbre, cîteva case care seamănă mai mult cu niște cotețe și ruinele unei clădiri devastate, fosta școală a orașului. Pe un gard înalt, ca de penitenciar, cineva – probabil un rusofil – a scris cu litere mari, vizibile din depărtare, crezul lui național (și al multora ca el, nu numai rusofoni): ***„Decît un frate român, mai bine o soră curvă“***.

Drumul continuă la fel de dezolant: șochează mulțimea clădirilor abandonate și devastate, majoritatea foste „colhozuri“, dar și alte instituții care nu s-au mai putut întreține: școli, dispensare, sau mici întreprinderi de diverse profiluri. Clădiri devastate cu sălbăticie, pur și simplu la întîmplare. Pretutindeni te urmărește un sentiment de abandon, de părăsire, ca în urma unui război. La trecerea prin sate – aceeași atmosferă apăsătoare: pămînt necultivat, case dărăpănate, garduri scorojite, animale numai piele și os, oameni zdrențăroși... Mult mai jalnice decît satele noastre, oricît ar fi și acestea de prăpădite.

Soldatul moldovean vede și-n întuneric

Cînd ajungem la Bălți e deja 7 seara și e beznă. În „zona industrială“ iluminatul public este inexistent, fie și pentru faptul că nu ar mai folosi la nimic: aici nu mai funcționează nici o întreprindere. Explicațiile încep cu „a fost“: „aici a fost combinatul de carne“, „aici a fost cetul“, „aici a fost“ ș.a.m.d. Din cauza beznei nu reușesc să văd nimic (abia a doua zi am putut constata modul barbar în care au fost dezafectate aceste obiective industriale, luîndu-se din ele tot ce s-a putut dezansambla, mai puțin sinistrele schelete de metal și beton, rămase parcă suspendate între cer și pămînt, ca după un bombardament devastator). Dar uluirea mea ajunge la culme atunci cînd trecem pe lîngă unitatea militară a orașului ***în care nu se vede nici o lumină aprinsă***. Aflu că din lipsă de fonduri, iluminatul a fost restricționat la maximum. Soldatul moldovean n-are nevoie de becuri, soldatul moldovean vede tot, glumește prietenul meu.

Mergem foarte încet din cauza gropilor din asfalt; impresia e că mă aflu pe un drum de țară. În ritmul acesta și pe aceeași beznă ajungem în centru. Pe bulevardul principal se pot număra două sau trei becuri; ici-colo clipește în noapte cîte un semafor. Clădirile abia se văd, mai mult la lumina lor interioară. Mă surprinde faptul că nu zăresc nici un mijloc de transport în comun.

Într-un sfîrșit, ajungem la destinație. Prietenii mei locuiesc în centrul orașului, într-un bloc considerat de lux, unde un apartament cu două camere valora odinioară peste zece mii de dolari. Blocul – mîndria arhitecturii sovietice din anii ei cei mai glorioși – e întradevăr frumos. Uși batante de sticlă, lifturi automatizate (de persoane și de marfă), lumină și mult spațiu. Dar aceasta este numai fațada. Cînd ajung în casă, aflu că blocul este debranșat de la cădură (în iarna trecută locatarii nu au primit nici măcar o oră de căldură!), apă caldă nu s-a mai furnizat de trei ani, apa rece curge doar două ore pe zi (timp în care lumea își face provizii), iar energia electrică, cel puțin pe timp de iarnă, este drastic raționalizată (două ore curent, două ore întrerupere). Acesta este confortul unui bloc de „lux“ din Basarabia. Înțeleg însă că zona, fiind centrală, e favorizată, dar există cartiere în care apa rece și curentul electric sînt întrerupte cu săptămînile ori chiar cu lunile (ca de altfel în cele mai multe sate).

Pe întunericul acela și necunoscînd locurile, mi-am închipuit că mă aflu într-un oraș complet anost, ceva de genul Bîrlad sau Vaslui, lipsite de orice pretenție, dar a doua zi dimineață aveam să descopăr, de la balconul camerei mele, o panoramă de excepție: zona se asemăna celei de la Copou-Universitate. Un bulevard larg, străjuit de copaci, parc, ronduri pentru flori, și un ansamblu de clădiri vechi, dominat de departe de cupola unei superbe catedrale. Din păcate, paragina a cuprins în mod incredibil și această veche frumusețe a orașului. E suficient să spun doar că pe mijlocul desfundat al bulevardului (deschis numai circulației pietonale) creșteau smocuri de iarbă și se încăierau haitele de cîini. Am avut impresia – de mai multe ori în cursul șederii mele –, că populația întreagă se pregătea să-și abandoneze definitiv orașul și că nimic din aspectul său nu mai interesa pe nimeni.

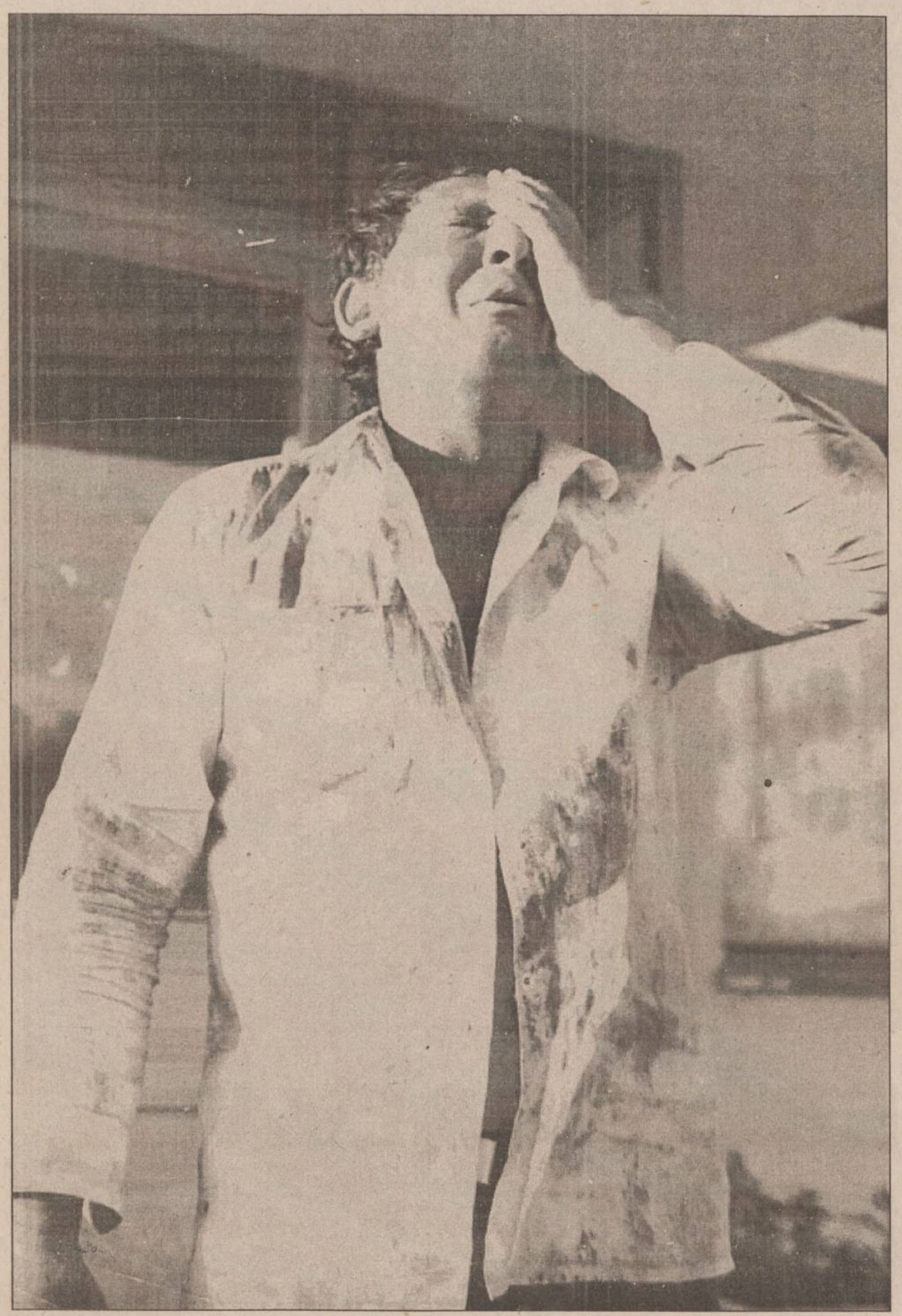

Învățătorii nu și-au mai primit salariile de doi-trei ani

Gazda noastră, ***Elena Mihailovna***, a fost o distinsă profesoară de limba română, recompensată în vremurile trecute cu o decorație deosebită „pentru vitejie în muncă“. Acum este pensionară. Primește o pensie de 150 de lei (aproximativ 300.000 de lei românești!) din care nu ar putea supraviețui dacă nu ar primi și ajutorul copiilor. Ca să mai cîștige ceva este nevoită să suplinească la o școală ore de muzică. Încă de la primele cuvinte, Elena Mihailovna deplînge soarta Basarabiei și aruncă toată vina pe politicienii rusofili. ***„Ei, dacă n-ar fi fost deportată toată «inteligenența» noastră, alta era treaba astăzi...“***

(Ea este totuși un caz privilegiat, pentru că are un minim venit. Am aflat însă că învățătorii de prin sate nu și-au mai primit salariile de ***doi-trei ani***. Ca să nu moară de foame, statul le repartizează lunar un fel de cotă alimentară: mălai, orez, conserve. Profesorii universitari din Bălți – căci există și o universitate – o duc la fel de prost, chiar dacă primesc niște salarii incredibil de mici; aceasta a stimulat corupția universitară, un examen putînd fi cumpărat fie și numai cu *zece* dolari! Și pentru că tot am amintit de universitate: am asistat întîmplător la ieșirea studenților de la cursuri și m-a frapat o anume tristețe care se putea citi pe chipurile lor; mi s-a spus că, dintre tinerii studioși, numai cine n-a putut n-a plecat în România sau în Occident – aici nu mai există nici o perspectivă universitară.)

E atît de mult spirit rusesc în basarabeni

Ca multe basarabence, Elena Mihailovna este ceea ce se cheamă o gospodină desăvîrșită și numai această chiverniseală exemplară o ajută să „țină“ casa în aceste vremuri atît de grele. Din primăvară și pînă în toamnă nu face decît să pregătească ***sute și sute*** – fără exagerare – de ***bănci*** (adică borcane) cu: zacuști, bulion, suc de roșii, compoturi, ciuperci, legume conservate, zarzavaturi, murături, salate, acrituri etc., pe care le depozitează, alături de alte produse, într-un fost garaj (care tocmai din această pricină a început să semene cu un bunker).

Elena Mihailovna tocmai pregătea parastasul de un an al soțului ei. E o femeie credincioasă și ține foarte mult să împlinească „sfintele tradiții“, chiar dacă acestea au devenit atît de costisitoare. A economisit la sînge, s-a mai împrumutat si pînă la urmă a pregătit o masă basarabenească tradițională (în care absolut toate bucatele se pun de la început pe masă, într-o aglomerație de nedescris!): răcituri, salam, caș, ***siliotka*** (scrumbie ușor marinată, o adevărată delicatese), șprot, ***plache*** (un fel de pilaf cu zahăr și cu alte ingrediente), tocăniță de cartofi cu carne, ***găluște*** (sarmale), mere coapte și colaci. E un paradox al vremurilor de sărăcie să ofere ospețe atît de bogate!

E suficient să-i privești pe basarabeni ospătîndu-se împreună la o masă, ca să înțelegi – pentru cine l-a citit pe Gogol – că ceva din sufletul rusesc a pătruns pentru totdeauna în acest popor. Iată de exemplu un fragment din convorbirea mea cu o bătrînică, Olga Semionovna, vecina mea de masă la acest parastas: „***Olga Semionovna***: Ioan Mihailovici, dați-mi voie să vă servesc chiar eu cu niște gălușcuțe calde! ***Eu***: Mulțumesc, am servit chiar acum și nu mai vreau. ***Olga Semionovna***: Dar niște peștișor ați gustat? Sau poate niște plache? Nici nu știu cum a făcut-o Elena Mihailovna atît de gustoasă. Sau și mai bine: puțintică siliotka, e chiar foarte bună și merge chiar și după gălușcuțe... ***Eu***: Bine, mai iau siliotka, dar numai o bucățică. ***Olga Semionovna***: Vă servesc eu îndată. ***Eu***: Dar dumneavoastră nu mîncați, Olga Semionovna? ***Olga Semionovna***: Mie mi-ajunge, Ioan Mihailovici. Dar dumneata ai să mănînci iar eu am să-ți povestesc vedenia pe care am avut-o cu Maica Domnului. Sau nu, mai bine cele 29 de minuni ale Sfîntului Mucenic Ferapont“.

E atît de mult spirit rusesc în basarabeni, încît nici nu te mai miră că și atunci cînd sînt numai între ei, la vreo petrecere, cîntă „mulți ani trăiască“ dar și ***„nogai leto“***. Acest spirit rusesc se manifestă și mai bine în slujbele lor bisericești și în general în concepția lor artistică religioasă (cîntări și icoane), preocupată de dramatismul existenței omenești, spre deosebire de cea grecească, atît de tributară estetismului. (Trebuie spus că nici o biserică din Bălți nu ține de Patriarhia Română; dar chiar și în bisericile dependente de Moscova, slujba se face tot în limba română - preoții nu sînt neapărat rusofili; această separație este pur administrativă, e vorba mai mult de o „schismă a ierarhilor“ decît a poporului).

După cum și „schisma“ teritorială a fost una a politicienilor și nu a poporului: acești politicieni „modoveni“, cu figuri atît de jalnice, de țărănoi ajunși peste noapte „parlamentari“, și cu prestații atît de penibile încît au aruncat un popor în haos și disperare.

Un documentar de
Ioan-Florin FLORESCU

Infernul: Dom Veteranov

De la biserică mergem la cimitir. Cimitirul e undeva în afara orașului și se înțelege că administrația l-a uitat cu desăvîrșire (dar ce pretenție mai pot avea cei morți?). E un cimitir mare și destul de elegant, asemănător „Eternității“ ieșene, dar ceea ce șochează (să mi se ierte abuzul acestui cuvînt, dar nu găsesc unul mai exact) este ***lipsa crucilor de pe morminte***. Ici-colo cîte o cruce, în rest numai pietre funerare (unele chiar cu steaua roșie). O întreb pe Elena Mihailovna dacă acest cimitir e din perioada sovietică și, înțelegînd unde bat, îmi spune că - după atîta vreme - oamenii s-au dezvățat să mai pună cruci pe morminte. Și preoții acceptă această situație? întreb eu contrariat, iar dînsa ridică din umeri: nu e treaba ei să judece preoții.

Parastasul s-a încheiat, iar de la masă au mai rămas colaci și cîteva ceaune cu ***gălușcuțe*** și ***plache***. Elena Mihailovna propune să le ducem la ***Dom Veteranov***, „ca să avem pomană“.

Dom Veteranov – sau „Casa bătrînului“ – e un azil de bătrîni transformat de nevoie și peste noapte într-un azil general. Alături de bătrîni, aici își află adăpost invalizi de tot felul, bolnavi psihici și alienați sociali de toate vîrstele.

Dom Veteranov este amplasat la marginea orașului, pe o colină (drumul este aproape inaccesibil, presărat cu gropi de cîte jumătate de metru!). Așezămîntul cuprinde clădirea azilului (o construcție imensă), cîteva anexe și un bloc de locuințe pentru personal. De departe seamănă cu un lagăr, împrejmuit cu garduri înalte și sîrmă ghimpată. Undeva în perimetrul curții văd un țarc de fier; mi se spune că acolo sînt scoși „la aer“ nebunii mai periculoși. Este deja seară dar nu văd nicăieri nici o lumină (aflu mai tîrziu că și aici curentul a fost întrerupt, din cauza datoriilor).

Coborîm în fața azilului cu oalele după noi. În cîteva clipe sîntem înconjurați (de unde apar?) de cîțiva zeci de bolnavi. Rîd, se ceartă, țipă, își fac semne și ne conduc în mare alai pînă într-o săliță de primire. Bîjbîim prin întuneric și abia ne ținem pe picioare. Apar două infirmiere, cu lanterne. Bolnavii își aduc farfurii, căni, tigăi și se așează la rînd. Cîțiva invalizi se tîrăsc pe jos. Printre bolnavi remarc multe persoane tinere: sînt și cîteva fete de cel mult 20 de ani. Ca atmosfera de infern să fie completă, aflu de la infirmiere că ***apa și curentul electric sînt întrerupte de două săpătămîni.*** Personalul nu și-a mai primit salariile de jumătate de an. Dar lucrul cel mai cumplit este că în depozitele căminului nu se află nici un gram de carburant. ***„Cînd va da gerul, spune o infirmieră, vor muri pe capete; în fiecare iarnă mor cîte 30-40...“***

Terminăm de împărțit pomana, pînă la ultimul colăcel. Bolnavii ne conduc spre ieșire în același alai; vor să ne sărute mîinile și ne roagă să mai venim în „ospeție“. Coborîm zguduiți spre orașul cufundat în noapte.

Monitorul Financiar

ȘTIRI ECONOMICE

Căscați bine ochii înainte de a alege o agenție de turism

Turiștii care pleacă în excursie și nu sînt mulțumiți de serviciile pe care le primesc sînt îndreptățiți să ceară despăgubiri agenției care le-a facilitat excursia. *„Fiecare agenție de turism trebuie să aibă încheiată o poliță de asigurare cu una din cele 12 societăți de asigurare acreditate de Oficiul de Autorizare și Control în Turism (OACT). Astfel, societatea de asigurări despăgubește turiștii nemulțumiți. Ordinele date de Guvern în această toamnă au ca scop protejarea turiștilor împotriva riscului de insolvabilitate sau falimentului agențiilor de turism de la care cumpără pachete de servicii. De aceea, fiecare turist, la plecarea într-o excursie în țară sau în străinătate, trebuie să verifice cu ce agenție pleacă la drum"*, a explicat *Aurelian Albuț*, reprezentantul OACT pentru județele Iași, Suceava și Botoșani. Turistul trebuie să se asigure că agenția la care apelează dispune de o licență în turism valabilă (care, în mod normal, trebuie afișată în agenții) și trebuie să solicite eliberarea certificatului de asigurare pentru sumele achitate conform contractului de prestări-servicii. Prin Ordinul Președintelui nr. 129/2000, emis în baza prevederilor Hotărîrii Guvernului nr. 513/1998 și a Ordonanței de Guvernului nr. 70/2000 s-a aprobat metodologia de încheiere a poliței de asigurare pentru riscul de insolvabilitate sau falimentului agențiilor de turism. În Iași, la această dată, există 26 de agenții de turism autorizate de OACT. **(A.C.)**

Laptele s-ar putea umfla cu 40%

Prețul unui litru de lapte va ajunge anul viitor în jur de 3.500 de lei la porțile fabricii, pe fondul secetei, a lipsei de furaje pentru animale și al inflației, în condițiile în care în prezent este în jur de 2.500 de lei, a apreciat luni, în cadrul unei conferințe de presă, directorul *Land O' Lakes* (LOL), *Jesse Sibarium*. *„În ceea ce privește sectorul agro-alimentar, România se confruntă la ora actuală cu o reducere a bazei de producție și a capitolului financiar și cu o discordanță între venitul familial și prețul pieței. Pe acest fond și prin devalorizarea leului, laptele se va scumpi inevitabil în anul 2001"*, a spus Sibarium. Directorul Land O' Lakes a arătat că în anul 1999, în România s-au consumat 10,5 milioane de tone de furaje, dintre care 84% porumb. El a explicat că în condițiile secetei din acest an, s-a conturat o criză a porumbului care nu este de fapt reală. Land O' Lakes este o cooperativă americană cu profil agroindustrial, fondată în anul 1921. LOL România sprijină firmele private din sectorul agro-alimentar, precum și crearea unor asociații profesionale în acest domeniu, cum sînt Uniunea Interprofesională pentru Agricultură și Alimentație (UNIPAA) și Uniunea Crescătorilor de Păsări din România (UCPR). Land O' Lakes România desfășoară în prezent un program de trei ani, început în 1999, care beneficiază de finanțare de la Agenția pentru Dezvoltare a Statelor Unite (USAID) de 75% sub formă de granturi, restul de 25% fiind asigurat de LOL.

Polițe de asigurare prin Internet

Providerul de internet DNT România și HTI Insurance Brokerage au anunțat, luni, un joint venture, numit Asigurări-online.ro, care va vinde polițe de asigurare prin internet. Asigurări-online.ro va oferi cotații de asigurare reprezentative, iar orice client va putea cumpăra o poliță de asigurare direct prin Internet și o va primi direct la domiciliul sau sediul sau în maximum 24 de ore oriunde în România. Clientul va putea plăti polița curierului în momentul primirii, va semna polița și va fi asigurat. Pagina web construită de DNT România va cuprinde asigurări auto, de călătorie și de viață. Deocamdată a fost implementat sistemul de vînzare a asigurărilor de răspundere civilă auto (RCA), urmînd ca celelalte tipuri de asigurări să devină operaționale pînă la sfîrșitul acestui an. Site-ul este construit cu cele mai noi resurse de programare și este capabil să suporte un trafic foarte ridicat. Asigurări-online.ro este prima pagină de brokeraj de asigurări online din România care va opera sub licența deținută de HTI Insurance Brokerage și va respecta reglementările în vigoare referitoare la asigurări. HTI Insurance Brokerage este parte a grupului HTI Group, care include și cea mai mare agenție de brokeraj pe piața futures și options de la Sibiu.

CURSUL CASELOR DE SCHIMB

BĂNCI	Dolar SUA		Marcă germană	
	C	V	C	V
BCR (tel.230500)	25.330	28.700	11.098	11.521
BRD (tel. 213050)	25.200	26.700	10.755	11.925
BCIT (tel.211740)	25.350	25.600	11.225	11.415
Banca Agricolă (tel. 121219)	25.320	26.050	11.050	11.550
Banca Transilvania (tel.215011)	25.360	26.100	10.900	11.400
Banca Dacia Felix (tel.277905)	25.800	26.100	11.000	11.350
AlphaBank(tel.212009)	25.330	26.000	11.200	11.569
Mindbank (tel.219668)	25.340	26.025	11.200	11.550

Casele de schimb valutar	Dolar SUA		Marcă germană	
	C	V	C	V
Olimp (tel. 215524)	25.800	26100	11.000	11.300
ACR (tel. 112345)	25.900	26.050	11.250	11.420
Nasty Exchange (216300)	25.250	26100	11.170	11.450
Tarom (tel.115309)	25.850	26.100	11.100	11.390
Romania Exchange (tel.092/642274)	25.870	26049	11.250	114.719

Curs calculat de BNR, 04.12.2000

25.385 lei/dolar
11.504 lei/marca
22.500 lei/EURO

Greii industriei ieșene concurează la categoria pană

■ băncile franceze și austriece au făcut o evaluare la sînge pentru „Fortus", „Antibiotice", „Nicolina" și „Terom" ■ „prețul stabilit era sub valoarea de piață a respectivelor societăți", declară șefa FPS Iași ■

Negocierea este metoda de privatizare pentru toate cele patru societăți ieșene cuprinse în programul PSAL (Programul pentru Ajustarea Sectorului Privat). În plus, la toate cele patru societăți a fost aprobată eșalonarea la plată a obligațiilor bugetare restante și scutirea de la plata penalităților și a majorărilor de întîrziere aferente acestora (existente la data emiterii de certificate de obligații bugetare de către creditorii bugetari). *„Este o măsură destul de bună, însă nu știu dacă nu cumva va fi modificată și cum va putea fi pusă în aplicare. Din cîte știu, la societățile cuprinse în acest program, nu s-a căzut de acord cu auditul efectuat de agenții de privatizare. Prețul care fusese stabilit era sub valoarea de piață a respectivelor societăți"*, a explicat *Ioana Dornescu*, directorul Direcției Teritoriale Iași a FPS. Prin Programul PSAL, mai multe societăți din țară au fost „încredințate" unor agenți de privatizare internaționali. Astfel, „Antibiotice" și „Nicolina" au fost evaluate de banca austriacă „Reifessen Investment AG", iar de „Terom" și „Fortus" s-au ocupat francezii de la „Societe Generale". La „Terom", prin Hotărîrea de Guvern apărută la sfîrșitul lunii noiembrie, se propune ca cele 94,6% din acțiuni să fie vîndute prin negociere cu un investitor strategic sau consorțiu de investitori. La „Antibiotice", metoda de privatizare a fost adoptată încă din luna septembrie. Prin Hotărîre de Guvern, a fost mandatat FPS să pună în practică strategia de privatizare la fabricantul ieșean de medicamente. Pachetul de 53,0173% din acțiuni, pe care îl deține statul aici, ar urma să fie vîndut prin negociere cu investitorii care au depus oferte ferme de cumpărare, după apariția de anunțuri de publicitate în presa internă și internațională. La „Nicolina", vînzarea pachetului de 75,5204% de acțiuni va fi făcut către un investitor strategic sau consorțiu de investitori, prin metoda de negociere pe bază de oferte finale. „Fortus", cea mai mare și mai „greu" de privatizat din lotul celor patru întreprinderi din Iași, a fost „programat" să fie vîndut către un investitor strategic sau consorțiu de investitori, prin negociere. În cazul acestuia însă, Guvernul impune, prin Hotărîrea dată, introducerea de clauze speciale în contractul de vînzare-cumpărare privind păstrarea capacităților de producție cuprinse în Inventarul general al patrimoniului sectorului producției de apărare. **(A.C.)**

Ioana Dornescu, șefa FPS Iași

27.800 lei/dolar, la sfîrșitul lunii ianuarie

■ aceasta este prognoza pe care o dau dealerii de la Bursa Futures ■ în luna noiembrie, la Bursa din Sibiu a fost stabilit un număr record de contracte pe piața opțiunilor ■

Luna noiembrie a fost cea mai fructuoasă din istoria de doi ani a pieței opțiunilor din România, în această piață fiind înregistrat un număr record de contracte - 7.545 opțiuni, se arată într-un comunicat al Bursei Monetar-Financiare și de Mărfuri din Sibiu (BMFMS). În luna noiembrie, prin sistemul electronic de tranzacționare al BMFMS au fost tranzacționate, de asemenea, 9.026 contracte futures cu un volum al tranzacțiilor de 143,7 miliarde lei.

În timp ce evoluția cotațiilor euro/dolar a fost influențată de principalul eveniment politic - alegerile prezidențiale din SUA - fluctuațiile cotațiilor futures leu/dolar s-au menținut în limite normale după primul tur de scrutin din România, din 26 noiembrie. Distribuția contractelor futures tranzacționate în piețele leu/dolar și leu/euro a fost de 19,3%, respectiv 22,6% din numărul total de contracte tranzacționate. Operatorii BMFMS prognozau pentru sfîrșitul lunii decembrie un curs de schimb de 26.388 lei/dolar și de 23.500 lei/euro. Pentru primele două luni ale anului 2001, estimările privind evoluția monedei naționale sînt mai pesimiste, un dolar fiind cotat la 27.800 lei pentru sfîrșitul lunii ianuarie, iar moneda unică europeană la 25.500 lei la finele lunii februarie.

Interesul participanților la piața options pentru aceleași contracte care au fost preferate și în piata futures este explicabil prin strategiile inițiate simultan în aceste piețe prin care operatorii își gestionează riscurile la care sînt expuși sau speculează diferențele favorabile de curs. ■

BNR a vîndut valută pentru a calma cursul

BNR a intervenit pe piața valutară în prima ședință din această lună, prin vînzări de valută, pentru reducerea ritmului de creștere a cursului de schimb leu/dolar. Cotațiile afișate la deschidere au fost 25.395/25.405 lei/dolar, după care intervenția BNR a dus la scăderea cotațiilor, care au ajuns la închidere la 25.375/25.385 lei/dolar. Cursul oficial stabilit de BNR a fost de 25.385 lei pentru un dolar, cu 21 lei mai mult decît la sfîrșitul săptămînii trecute. Pe piața monetară, ratele dobînzilor pentru dobînzile pe o zi s-au menținut la 38-48%, iar pentru o săptămînă la 40-50%.

DOBÎNZI BANCARE

	La vedere	1 lună	3 luni	6 luni	9 luni	1 an	Suma minimă (lei)	Comision din suma restituită
	(procente)							
Persoane fizice								
B. AGRICOLĂ	9	35	36	37	37	37	500.000	0.3
ALPHA BANK ROMANIA SA	5	32	35	35	35	35	5.000.000	
ROBANK	5	39	41	36	37	39		
B. ION ȚIRIAC	0	34	35	35	34	34	500.000	0,00
B. ROMÂNEASCĂ	5	34	36	36	35	35	500.000	
B. ROMEXTERRA	10	37	39	40	41	42	500.000	0.2
B. TRANSILVANIA	9	36	37	37	38	38	300.000	
BANCA TURCO ROMANA	5	36	38	38	33	35	1.000.000	
B.DACIA FELIX	8		33	23	23	23	10.000.000	0.35
BCR	10	35	36	37	38	39	500.000	0.3
BANC POST	9	30	31	32	33	34	500.000	
BRD*	9	33	34	34,5	36	36,5	300.000	
CEC	9	35	36	35	35	37	100.000	
MINDBANK	8	30	32	33	34	35	5.000.000	0,1
FINANS BANK ROMANIA SA	5	35	36	37	38	38	500.000	
Persoane juridice								
B. AGRICOLĂ	9	35	36	37	37	37	25.000.000	0.3
ALPHA BANK ROMANIA SA	5	32	35	35	35	35	25.000.000	
B. ION ȚIRIAC	4	34	35	35	34	34	5.000.000	0.5
B. ROMÂNEASCĂ	5	34	36	36	35	35	15.000.000	
ROBANK	5	39	41	36	37	39		
B. ROMEXTERRA	10	37	39	40	41	42	10.000.000	0.2
B. TRANSILVANIA	9	34	35	36	37	36	25.000.000	
MINDBANK	8		34	36	38	40	50.000.000	0.5
BANCA TURCO ROMANA	5	36	38	38	33	35	25.000.000	
B.DACIA FELIX	9	33	31	30	29	28	10.000.000	0.35
BCR	10	35	36	37	38	39	25.000.000	0,35
BANC POST	9	30	31	32	33	34	500.000	
BRD	9	30	31	31,5	32	32,5	3.000.000	
CEC	9	35	36	37	37	36	1.000.000	
FINANS BANK ROMANIA SA	5	35	36	37	38	38	10.000.000	

*- cu plata dobînzii lunar
** - există și depozite cu dobîndă variabilă

SNP Petrom a scumpit benzina

Deși a dat asigurări că nu va majora prețurile la benzină și motorină pînă la sfîrșitul anului, SNP Petrom a anunțat o nouă scumpire a carburanților. În Iași, prețurile au urcat cu 200 - 300 de lei. Astfel, benzina premium a ajuns la 13.400 lei/litru, benzina fără plumb la 13.200 lei/litrul, benzina super plus la 13.800 lei/litrul, benzina super plus fără plumb la 13.500 lei/ litrul, iar motorina la 9.800 lei/litrul. Surse din Petrom au declarat că principalele motive care au dus la creșterea prețurilor au fost scumpirea carburanților la poarta rafinăriilor și deprecierea leului, accizele la carburanți fiind calculate în euro. În ultima lună, euro s-a apreciat cu 1.090 de lei. În majoritatea sucursalelor Petrom din țară, majorările se situează de asemenea între 200 - 300 de lei. Din cauza scumpirii carburanților la porțile rafinăriilor, benzinarii particulari au scumpit benzina și motorina încă de acum cîteva săptămîni. La Iași nu au fost probleme legate de aprovizionarea cu motorină, iar, pînă la sfîrșitul acestei săptămîni, urmează să ajungă în județ peste o mie de tone de motorină. **(C. P.)**

„Avicola" poate deveni cel mai mare cimitir de păsări

■ 43.000 de găini mor de foame ■ salariații cer schimbarea administratorului judiciar ■

Salariații „Avicola", firmă producătoare de carne de pasăre și ouă, au cerut ieri schimbarea conducerii și a administratorului judiciar. Angajații doresc înlocuirea actualului administrator *Robert Mitruță* cu fostul administrator *Radu Romașcanu*. Ca director general interimar a fost ales de către salariați inginerul *Sorin Bora*. Atît noua conducere a societății (din care face parte și fostul director general *Reni Ungureanu*) cît și schimbarea administratorului judiciar trebuie aprobate de judecătorul sindic, deoarece „Avicola" se află în reorganizare judiciară. În astfel de cazuri, conform legii, judecătorul sindic este cel care numește administratorul judiciar și are un cuvînt de spus în cazul numirii conducerii societății. Într-o ședință de cîteva ore salariații au pus pe tapet și alte probleme cu care se confruntă societatea. Cea mai gravă este lipsa de furaje pentru găini. *„Avem în unitate în total cam 43.000 de păsări care mor de foame. Trebuie făcut ceva pentru a aduce hrană pentru aceste păsări. Ca o soluție imediată ar putea fi achiziționarea unor cantități de furaje de la „Nutrimold" gajînd cu găini"*, a spus actualul director interimar Sorin Bora. Salariații de la „Avicola" nu și-au mai primit salariile, după spusele angajaților din luna august. Reni Ungureanu a explicat că societatea duce lipsă de lichidități, furajele sînt foarte scumpe și banii pe care se miza din vînzarea activelor scoase la licitație au fost foarte puțini deoarece nu s-au vîndut decît puține active și de valoare mică. **(Ana PRODAN)**

Odată cu noul sediu al Camerei de Comerț s-a născut și taxa de emblemă

■ cei care vor să fie patroni trebuie să-și rezerve o emblemă contra sumei de 558.800 lei, chiar dacă nici măcar în vis nu li s-a arătat așa ceva ■ pentru un SRL amărît, un întreprinzător achită la Cameră în jur de 4 milioane de lei ■

După inaugurarea noului sediu al Camerei de Comerț și Industrie Iași, persoanele care intenționează să-și deschidă o firmă sînt nevoite să plătească o nouă taxă. Începînd cu jumătatea lunii noiembrie, a fost instituită taxa de rezervare a emblemei, în valoare de 558.800 lei. De remarcat că, în opinia Camerei, emblema este considerată mai importantă decît firma însăși. Pentru rezervarea unei firme se solicită o taxă de „numai" 290.400 lei, deci de aproape jumătate față de cea pentru rezervarea emblemei. Deși foarte nemulțumiți, micii întreprinzători nu au încotro și, pentru a se vedea patroni, trebuie să bage mîna adînc în buzunar și să achite și această taxă. *Jan Costîrnache*, maistru constructor care a muncit în Israel și vrea să-și deschidă o firmă de construcții pentru a pleca la primăvară la muncă în Serbia, este de părere că *„pentru a întreține luxul din noul sediu, cei din conducerea Camerei inventează tot felul de taxe. Am plătit pe 8 noiembrie taxa de rezervare a firmei. Peste cîteva zile, în care mi-am realizat și autentificat statutul, am fost informat că trebuie să plătesc o nouă taxă. Între timp, pe 14 noiembrie, fusese instituită taxa de rezervare a emblemei. Noroc că sînt mai rău de gură și, după o discuție cu cineva din conducere, am scăpat de plata ei"*. Pînă la sfîrșitul anului, întreprinzătorii sînt nevoiți să mai plătească și o altă contribuție exotică, cea pentru ridicarea noului sediu, în valoare de 100.000 lei. În total, pentru un SRL cu un singur asociat și cu un minim de activități prevăzute în statut, un întreprinzător trebuie să achite Camerei pentru serviciile prestate peste 4.000.000 lei. La acestea se adaugă încă în jur de două milioane de lei, unul pentru autentificarea statutului la un notar și altul pentru publicarea în Monitorul Oficial. Dacă mai punem la socoteală și taxele plătite pentru eliberarea avizelor de către Pompieri și Direcția de Sănătate Publică, suma de plată pentru înființarea unei firme se apropie de 7 milioane de lei. Taxele pe care trebuie să le plătească o persoană ce dorește să-și înființeze o firmă către Camera de Comerț sînt: taxa pentru rezervarea firmei - 290.400 lei; taxa pentru rezervarea emblemei - 558.800 lei; în cazul în care dosarul este întocmit de angajații Camerei, se plătește o taxă pentru consultanța acordată și pentru redactare: 765.000 plus TVA - 910.350 lei, pentru SRL-uri cu un asociat; 1.015.000 plus TVA - 1.207.850 lei, pentru SRL-uri cu mai mulți asociați sau SA-uri; taxa de verificare a dosarului - 150.000 plus TVA, 178.500 lei; contribuția pentru ridicarea noului sediu (pînă la sfîrșitul anului) - 100.000 lei; taxa de registru, se plătește în funcție de capitalul social și de grupele de activități prevăzute în statut - 755.000 lei (pentru un capital social de 2 milioane lei și o grupă de activități), 1.507.000 lei, pentru un capital social de 10 milioane lei și o grupă de activități), plus 10% pentru fiecare grupă în plus; 47.600 plastificarea Certificatului de Înmatriculare; Codul SIRUES - 35.700 lei; un fond de lichidare, egal cu 10% din taxa de registru plus 47.600 lei plus 35.700 lei; taxa judiciară - 300.000 lei. Interesant este și faptul că persoanele care plătesc aceste taxe nu au dreptul să intre în noul sediu al Camerei prin intrarea principală. Ele sînt îndrumate politicos de către un bodyguard spre intrarea laterală. Cea principală este rezervată VIP-urilor. **(Constantin PAVEL)**

La sediu nou, taxe noi

Foștii deponenți de la BIR își pot cere banii doar de la Fondul de garantare

■ aceștia trebuie să adreseze o cerere, însoțită de datele de identificare

Deponenții la Banca Internațională a Religiilor (BIR) care nu s-au prezentat la unitățile teritoriale ale Băncii Române pentru Dezvoltare (BRD) - Societe Generale pentru a-și recupera banii se pot adresa, pînă la 9 octombrie 2003, Fondului de garantare a depozitelor în sistemul bancar, se arată într-un comunicat al Fondului.

Perioada de plată prin unitățile BRD a compensațiilor deținute de persoanele fizice la BIR s-a încheiat pe 30 noiembrie. Pentru a intra în posesia banilor, în limita plafonului garantat, deponenții trebuie să adreseze o cerere Fondului de garantare, care va cuprinde datele de identificare ale titularului de depozit (nume și prenume, serie și număr act de identitate, cod numeric personal, domiciliul, numărul de telefon, dacă este cazul); motivul pentru neîncasarea compensației de la BRD, până la data de 30 noiembrie 2000; opțiunea asupra modalității de încasare (prezentare personală la sediul Fondului cu programare prealabilă sau mandat poștal, cu deducerea din sumă a cheltuielilor poștale). La cerere se va anexa fotocopie după actul de identitate. Plățile de compensații se vor efectua de Fond numai dacă deponenții și-au clarificat în prealabil datele de identificare cu lichidatorii BIR. După examinarea cererilor, Fondul de garantare a depozitelor în sistemul bancar va comunica fiecărui deponent ziua și ora la care este programat pentru plată. ■

A început fuga din FPS

■ mai bine de jumătate din angajații Direcției FPS Iași și-au cerut transferul sau demisia

Mai bine de jumătate din angajații Direcției Teritoriale Iași a FPS intenționează să-și schimbe locul de muncă. Astfel, în urma reorganizării Fondului Proprietății de Stat în opt sucursale teritoriale, mai mulți funcționari și-au înaintat cererile de transfer sau demisie. Direcția Teritorială Iași a FPS cuprinde, la această dată, șase județe: Iași, Suceava, Botoșani, Vaslui, Neamț și Bacău. Din cei 61 de funcționari din toate aceste sucursale, 35 vor să plece. *„La Iași e vorba de patru persoane. Lista a fost trimisă la București, pentru aprobare. Îmi pare rău că s-a ajuns la această situație, ei fiind dintre cei mai buni de aici"*, a declarat *Ioana Dornescu*, director al Direcției Teritoriale Iași a FPS. Și la nivel național vor rămîne 260 de posturi libere. În urma restructurării, din 34 de filiale FPS au rămas doar opt *„centre regionale"*. În țară, urmează să fie disponibilizați aproximativ 260 de funcționari ai FPS, numărul total al salariaților instituției reducîndu-se la circa 800, față de un maxim de 1.800, atins în anul 1998. **(A.C.)**

AGENDA BANCARĂ

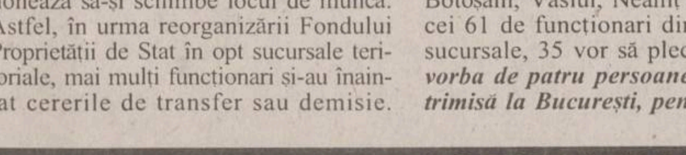

Aveți parteneri de afaceri la New York? Vreți să vizitați Parisul? Prietenii v-au invitat la Sidney?

Nu vă mai faceți griji cu formalitățile legate de schimbul valutar. Aveți acum cardul de debit **Maestro MONDO** emis de Banca Translivania. **Maestro MONDO** se alimentează cu lei în România și poate fi folosit atît în țară, cît și în străinătate la orice bancomat pentru obținerea de numerar în monedă locală. Cu **Maestro MONDO** puteți achita direct la orice magazin și punct de vînzare unde este afișată sigla Maestro.

BANCA TRANSILVANIA – Afacerile acasă la noi

Cardul **Maestro MONDO** face schimbul pentru dumneavoastră !

BRD – BANCA ROMÂNĂ PENTRU DEZVOLTARE – GROUPE SOCIETE GENERALE

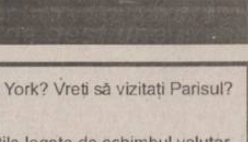

Pune la dispoziția clienților săi persoane juridice un nou serviciu bancar **MULTIX**

Serviciul **MULTIX** face parte din gama serviciilor de tip Electronic Banking și permite transferul de date între client și bancă oferind următoarele avantaje:

- ✓ acces la serviciile băncii 24 de ore din 24, 7 zile din 7
- ✓ simplificarea procedurilor legate de efectuarea plăților în lei și valută și a celor legate de obținerea extrasului de continue prin realizarea de la sediul propriu a acestor operațiuni
- ✓ evidența zilnică a sumelor din continue
- ✓ înregistrări operative în contabilitate
- ✓ securitatea, confidențialitatea și control mai bun al operațiuniior
- ✓ reducerea numărului de deplasări la sediul băncii
- ✓ evitarea cozilor la ghișeele băncii și eliminarea stress-ului
- ✓ costuri mai reduse ale operațiunilor desfășurate

E atît de simplu să lucrezi cu noi!

Monitorul

Editoriale

POLITICĂ INTERNĂ

Cazul Ciocârlie

Iașul are un senator de care nici partidul său nu a auzit. Există o mai mare jignire pentru electori și un mai bun argument pentru introducerea sistemului de vot uninominal?

Cînd, după numărarea voturilor aduse din străinătate, Iașul a pierdut un post de senator la PD - Dan Vasiliu, și a cîștigat unul la PDSR - Alin Theodor Ciocârlie, PDSR Iași a trecut, cu mîndrie, în cartea recordurilor filialei această realizare. PDSR are la Iași al doilea grup parlamentar pe țară, potrivit statisticilor, format din șapte deputați și patru senatori. Persoane numeroase și, în consecință, și detalii în care se încurcă pînă și cei acreditați să ofere relații despre membrii de partid.

Pentru că este membru al Partidului Umanist, Ciocârlie nu se află fotografiat alături de Ion Iliescu în afișul electoral „Nouă pentru o Românie nouă". Nici pe timpul campaniei electorale nu l-a zărit nimeni pe la Iași. Puțini își închipuiau că cineva va avea totuși norocul chior să fie senator de Iași, deși este din București, iar despre circumscripția unde a fost ales îi este greu să spună dacă a călcat pe aici vreodată. Însă minunea s-a întîmplat. O bătaie de cap în plus pentru membrii PDSR ieșeni care, oricît s-au străduit, n-au reușit să ofere vreo relație, să pună la dispoziție vreo fotografie cu enigmaticul senator Ciocârlie.

Dacă întrebi pe la partid cine este, ți se răspunde, în cazul în care nu se ridică din umeri, că Ciocârlie „este de pe la Rompres". Dar nimeni nu pune mîna în foc că este și adevărat.

Traian Dobre, deputat cu state vechi în PDSR, a auzit despre Ciocârlie că este un „economist de marcă". Apoi, hîtru, adaugă, parcă supărat pe șansa incredibilă a acestui senator: „credeți că nu-l aștept să văd cîtă economie știe?" Acceptînd că nu Traian Dobre ar fi cea mai informată persoană din PDSR, să vedem ce spune senatorul Ion Solcanu. Acesta știe doar că „Cocârlie are o agenție, ceva cu presa, și este inginer de profesie". Cea mai avizată persoană din filială este destul de vagă și solicită păsuire pînă cînd îi va cerceta dosarul. Se cunoaște că nici dumnealui nu a fost prea interesat de cel care a fost pe lista partidului său, al patrulea la Senat.

Dacă am da în totalitate vina pe sistemul Hondt, pe modalitatea aberantă în care se face redistribuirea resturilor de mandate rămase după prima împărțire, ar fi simplu. Am absolvi PDSR de marea ignoranță în privința oamenilor care sînt figuranți pe liste. Dar să nu știi cu exactitate ce fel de persoane se regăsesc pe aceste liste este prea de tot. Mandatul senatorului Ciocârlie este rezultatul unor limite flagrante ale sistemului electoral. Care ieșean, în mod nomal, ar fi votat un bucureștean care nici măcar de formă nu a trecut în campania electorală prin Iași? Există o mai mare jignire pentru electori și un mai bun argument pentru introducerea sistemului uninominal?

În mandatul care s-a încheiat am avut cîteva exemple ale unor astfel de persoane, de pe urma cărora Iașul nu a avut decît de pierdut. Ieșenii nu s-au lecuit. Probabil că, pentru un partid atît de masiv reprezentat în Parlament, precum este PDSR, astfel de erori sînt considerate tolerabile. Dar PDSR nu se află la prima abatere de acest gen.

Mihai CHIPER

DIN FOIȘOR

Între dracu' și taică-său

Radu PĂRPĂUȚĂ

Nu vreau să fiu original cu orice preț, dar „gîndemele" care apar în media după primul tur al alegerilor suferă aproape în unanimitate de o crasă lipsă de noimă. Sîntem sfătuiți pe toate canalele, de la Horia Roman Patapievici la Patriarhul Teoctist, să alegem răul cel mai mic, să ne ferim de extreme etc. Altfel spus, toți, chiar și cei mai înrăiți antiiliescieni de pînă mai ieri, ne spun astăzi: votați-l pe Iliescu, nu pe Vadim, că... bla-bla-bla. Domnilor, răul e rău și pace bună! Nichipercea tot Nichipercea rămîne, chiar dacă îl mai cheamă Ucigă-l toaca sau Întunericimea Sa. Asta ar trebui s-o știe și Întîistătătorul Teoctist.

Dar, ca să fiu convingător, haideți să ne imaginăm ce se va întîmpla în următorul an (nu zic patru) de guvernare pedeseristă în frunte cu Ion Iliescu și, tot în următorul an, de guvernare pedeseristă, în frunte cu Corneliu Vadim Tudor. Și veți vedea că e tot un drac!

Nu există nici cel mai mic semn că s-ar fi schimbat ceva în inerția de mentalitate a acestui partid numit PDSR. Oamenii sînt aceiași ca și în '92, ca și '96 și nu se mai pot schimba. România are nevoie de măsuri economice drastice, dar ei nu pot face decît ceea ce a început guvernul Văcăroiu în '92: întărirea rolului statului; stoparea privatizării și, drept urmare, hilara „creștere zero" (vă mai amintiți?). Vor face în toate ce-au mai făcut. Vor urma răfuieli cu CDR-ul, cu PD-ul etc., vor politiza administrația (lideri ai PD-ului au afirmat săptămîna trecută că deja se fac presiuni asupra oamenilor lor din teritoriu), se vor ocupa de împărțirea funcțiilor ca orbeții, vor cumpăra o „anumită parte" a presei. Vor împrumuta bani în condiții dezavantajoase, cu dobînzi sălbatice, pentru că, neînfăptuind privatizarea, vor avea închise ușile FMI-ului și ale Băncii Mondiale. Vor apela la alții să se împrumute pentru că vor trebui să mulțumească și electoratul sărac, bătrîn, reticent la privatizare și conservator, dar și segmentul activ al populației, oamenii de afaceri, antreprenorii. Nici posibilul altoi cu PNL, un partid mic, care n-a mai crescut din '90 încoace (și care, dacă n-ar fi fost personalitatea lui Theodor Stolojan, probabil, n-ar fi îndeplinit pragul electoral), nu cred să aducă necesara primenire în actul guvernării.

Acum Ion Iliescu. Unii spun că s-a schimbat. Aparatul său de partid (căci e un bun „aparatcik") susține că Iliescu e astăzi un social-democrat modern. Dar seamănă el cu Tony Blair, cu Lionel Jospin? Felul în care vorbește și mai ales felul în care a acționat cînd a fost președinte îl fac pe orice om care raționează (dar la noi majoritatea votează nu rațional, ci emoțional, din frustrare, dezamăgire sau bășcălie) să creadă că Ion Iliescu e același lider comunist dintotdeauna. În Occident este considerat, acum, după plecarea lui Miloșevici, ultimul comunist din Europa. Dacă imaginea PDSR-ului mai poate fi cosmetizată, ascunsă pentru un timp în fața Occidentului, imaginea lui Iliescu e definitiv perimată.

„În concluzie, la sloganul care e la modă în ultima săptămînă, „să salvăm ce mai e de salvat", eu răspund: salvați-vă sufletele."

Și acum, Corneliu Vadim Tudor. Se întîlnește cu Ion Iliescu ca într-o oglindă. Ambii sînt de stînga, practicanți ai unui comunism naționalist cu nuanță gorbaciovistă (Iliescu), ceausisto-pupincuristă (Vadim Tudor). Ambii practică un joc cu credința, care pînă la urmă înseamnă că sînt lipsiți de Dumnezeu (nu atei, mai grav, lipsiți de Dumnezeu, bezbojnici). Primul (Iliescu) nu pregetă să se închine fățarnic pe la toate icoanele, dar se declară liber-cugetător. Celălalt e pentru români ortodox și pentru americani baptist. Ambii, ca toți liderii comuniști, de la Stalin la Mao, își ascund și mistifică biografiile pline de pete. Uită selectiv, ignoră, mint în privința propriei vieți, căci, într-adevăr, comunismul a murit, nu mai este marfă electorală. Dar nu a murit din memoria lor activă, operațională. După cum nu a dispărut nici din memoria celor care i-au votat. Iar aici vinovați sînt în primul rînd guvernările și guvernanții de pînă acum. Ineficiența lor politică și economică, lipsa reformei sînt cauzele care au dus la tragedia de acum. Tragedia nu este, oameni buni, că vine stînga la putere, ci că vine comunismul, care nu e nici de stînga, nici de dreapta, e comunism și gata. Haider e de dreapta și naționalist, dar găsiți vreo asemănare între el și Vadim Tudor? Și, poate vorbesc cu bănat, dar tare mi-e teamă că, mai devreme sau mai tîrziu, românii vor trebui să treacă printr-o experiență „Vadim", ca să se lecuiască de aceasta. Nu văd alt leac la criteriile morale care acționează la noi, făcîndu-ne să trăim pe altă planetă etică.

Așa că, în concluzie la sloganul care e la modă în ultima săptămînă, „să slavăm ce mai e de salvat", eu răspund: salvați-vă sufletele. Că în ceea ce privepte votul... Poate că tinerii care au votat în proporție de doar 20% (și aceia în majoritate cu Vadim) au dreptate în bășcălia lor cîinoasă: „Dacă-i hai, hai să fie" (am citat un rocker). ■

VIAȚĂ DE TELEMAN

Aspectele pozitive ale alegerilor

Bogdan ULMU

Da, da, nu rîdeți, căci un ziarist a și scris pe tema asta, imediat după 26! ■ Ar fi vorba, în concepția lui, despre continuitatea în... originalitate a României. Apoi, despre curajul operației pe cord deschis. În fine, s-a văzut că la Putere trebuie să vină doar cei ce știu ce-i aia Putere ■ Astfel întăriți, zicem și noi că guvernul propus de Adrian Năstase nu e ăl mai rău cu putință. Ba chiar are sclipiri încurajatoare ■ În primul rînd, Adrian însuși e un om deștept și un bun diplomat. Apoi, regăsim în rîndul executivului nume care sînt și ele competente: Geoană, Puwak, Pașcu, Dan Ioan Popescu, Agathon, Răzvan Theodorescu, Bartoș (care a fost un bun ministru al Sănătății) ■ Cu Mitrea nu mă-mpac io, dar mai trebuie și unul discutabil, nu? ■ Pe restul nu-i cunosc; repet, nu e rău gîndit viitorul guvern, numa' să dea Domnu' să iasă așa... ■ Pro TV făcu cinci coți. La mulți ani, bre! ■ Cu toate lipsurile sale (mai ales din ultima vreme), trebuie să recunoaștem că fără postul lui Sîrbu, audio-vizualul național ar fi fost infinit mai sărac. Cei din Pache Protopopescu știu să se impună, să devină populari, să devină jaloane chiar! ■ Pro TV a dat tonul unei lejerități a exprimării și-a abordării pe care t.v. central nu o avea, imediat după '89, chiar dacă transmisese în direct o revoluție... ■ Că la ora actuală TV2 este un post cultural cu adevărat (ceea ce oamenii lui Sîrbu nu-și propun), asta-i altă mîncare de pește... ■ Despre mult-mediatizatul Anghel Stanciu nu mai are rost să vorbim: dacă a fost o glumă, fu una proastă. Punct ■ Culmea e că PNL și PD au anunțat că îl vor sprijini duminică pe nea Nelu: taman UDMR se mai codește... Hm! ■ Sîrbii se bucură că, după alegerile de la noi, nu mai sînt ei „oaia neagră" a Europei. Nu cred ■ Că după Revelion mai pun ei de vreo cherelă civilă, că nu-i rabdă ficații să stea-n armonie... ■ Da' bulgarii chiar mă enervară cu bafta lor: de ce lor li se dă dreptul la liberă circulație pe glob, iar nouă nu? Că doar nu-s mai prosperi, nici mai civilizați, nici mai importanți în Evropa ■ Și-apoi ce, ei n-au rromi? ■ Sub pretextul că fu Sf. Andrei, se umplură micile ecrane de damfuri de usturoi ■ Vîrcolaci... fură mulți pe la tembeliziune (oamenii politici care sug sîngele poporului)... își puseră fo doi și busuioc sub pernă, să-și vadă ursitul popor... ■ Io băgai un busuioc defect sub „puișor", căci îmi apăru... Regele Mihai! ■ Și paranormalul are erorile lui ■ Despre uciderea unui lider pedeserist la Deva s-a lămurit că nu-i asasinat politic ■ Da' chiar așa ajunserăm să ne omorîm în plină stradă, fără să avem răgazul autoapărării? ■ Periculoase vremuri, răzeși dumneavoastră! (din toate punctele de vedere) ■ În loc să devenim mai buni, toleranți, confraterni, în preajma sărbătorilor de iarnă, ne împușcăm și ne bălăcărim pe unde apucăm... ■ Da' și alegerile, zău, n-au ce căuta în asemenea perioadă ■ Știu că vara oamenii politici se duc la odihnă, da' de ce să ne strice nouă iarna?! Că noi nu luăm bani ca să căscăm gura la prostiile lor ■ Emisiunea lui Virgil Iantu (aia cu miliardarii) nu-i rea, numa' că interogatorul are uneori cîte o privire de gestapovist de-ți dă fiori. Te-ntreabă dacă ești sigur că răspunsul „c" e ăl mai bun, cu tonul cu care te somează să recunoști că ți-ai gîtuit soacra ■ Demisiile conducerii PNȚCD și ApR sînt oportune. Dar cu șase luni înainte ar fi fost și mai utile... ■ Cristoiu glăsuit-a joi dimineața, în rubricile lui de pe Antena 1, că, în fine, săptămîna ce trecu dispărură fetele dezbrăcate de pe prima pagină a jurnalelor și apărură politicieni îmbrăcați ■ Mie-mi pare rău, că de ei sînt sătul ■ Da' parcă numai Mandea se sastisi de parlamentari?! ■ Și cum să nu mă enervez cînd se scumpi iar trenul? În curînd îmi voi da juma' din leafă pe navetă (deocamdată dau doar 40%) ■ Îl înjurai degeaba pe Băsescu doi ani: și Boagiu scumpește „mașina mică" la fel de des ■ Ptiu! Vezi dacă nici ea nu plătește biletul? Nu știe ce rău e! ■ Da' las' că apărură, pe distanțe mai mici, microbuzele care fac curse în jurul Capitalei. Le iau pîinea de la gură SNCFR-iștilor. Și nici nu urcă cerșetori în microbuz, la fiecare stație. Sîc! ■ Ziua națională fu sărbătorită în (prea multă) liniște. Mai bine așa, decît cu huiduieli și măciuceli, ca anul trecut... ■ Și-nchei cu-o veste bună: orice român fără serviciu va primi 450.000 lei pe lună. Decît deloc... ■ Mergeți la vot, șoldoveni! ■ Și după aia trageți pe dreapta, că v-ajunge cît v-ați frămîntat cetățenește în ultimele trei săptămîni... Pa! ■

IREALITATEA IMEDIATĂ

Pentru un vot la rece

Vasile BAGHIU

Recunosc că, luat de valul supărării personale legate de impasul în care au ajuns alegerile prezidențiale, m-am pripit atunci cînd în articolul de săptămîna trecută am spus că probabil nu mă voi duce la vot. Aveam în vedere doar principiul pe care mi l-am impus, cel puțin pe seama faptului că sînt fiul unui fost prizonier în URSS, să fac tot ce depinde de mine pentru a ajuta la efortul de scoatere a Românei de sub puterea și influența comuniștilor. Or, mi se părea că votînd cu Ion Iliescu (pentru că, din cauza extremismului său, C.V.Tudor nici nu intra, firește, în discuție) aș încălca în mod evident acest principiu.

Da, m-am grăbit să judec lucrurile doar din punctul meu de vedere, doar pe seama ideii că demnitatea mea personală, onoarea, conștiința mea sînt mai importante decît orice altceva. Nici nu credeam că principiul alegerii între interesul personal și interesul național, principiu la care m-am referit deseori în articolele mele acuzînd indiferența românilor față de interesul național, va fi atît de curînd ușor de probat și mai ales în mod semnificativ expresia nivelului conștiinței civice personale.

În pofida dezbinărilor din partea dreaptă a spectrului politic (pentru că au făcut uitată idea lui Corneliu Coposu privind candidatul unic, liderii din această zonă ar trebui să aibă la această oră conștiințele încărcate de sentimentul vinovăției), speram că bruma de responsabilitate care ne-a mai rămas va ieși învingătoare și mă bazam pe orientarea pro-occidentală a tinerilor, evidentă în sondaje.

Calculul meu s-a dovedit greșit. Nu numai că e greu de vorbit acum despre responsabilitate cînd orientarea majorității sfidează Occidentul, dar e ambiguă și direcția în care vor să meargă tinerii.

Se pare că tinerii, pe care multă lume îi dorește (mai mult declarativ, pentru că nu se înțelege altfel de ce nu a fost votat de un număr semnificativ de oameni candidatul tînăr, Manole) la putere, au ei înșiși grave probleme de înțelegere a situației în care ne aflăm, grave probleme legate de responsabilitate. Recent, întrebați pe stradă de un reporter de televiziune despre motivele care au stat, cum se spune, la baza preferinței lor pentru liderul extremist, cîtiva tineri, altfel studenți sau oricum cu o pregătire școlară peste medie, invocau, într-un mod de-a dreptul stupefiant, ca pe niște calități, cîteva defecte, cum ar fi „diliu", „nebun", „gură mare" și altele.

Iată, mă gîndeam, rodul a zece ani de școală în care profesorii de istorie au avut totdeauna altceva mai bun de făcut decît să explice elevilor, măcar în linii generale, istoria ultimei jumătăți de secol, iată expresia lipsei de autoritate a elitei intelectuale de azi.

De fapt, s-ar putea spune că tinerii votează în bășcălie pentru că bășcălie au văzut și pe scena politică. O clasă politică vag diferențiată în comportamentul și atitudinea față de interesul național nu putea crea decît un electorat „turmentat", răzbunător și instabil.

De aceea nu cred însă că problema cea mai urgentă acum ar fi căutarea vinovaților sau a cauzelor care au dus la conturarea acestui peisaj dezolant. Important ar fi poate să vedem de la ce elemente se poate porni pentru refacerea, de la capăt, a drumului, să vedem cum se pot reface solidaritatea și unitatea forțelor democratice, măcar pentru a constitui o opoziție reală parlamentară și extraparlamentară la viitoarea guvernare de stînga pe care România a mai cunoscut-o, cum bine știm cu toții.

Revenind la ceea ce spuneam la început despre graba mea de săptămîna trecută de a hotărî să rămîn acasă pe 10 decembrie, trebuie să adaug că în schimbarea acestei hotărîri un rol important l-a avut declarația Doinei Cornea. Această persoană căreia nu i se poate pune la îndoială patriotismul (dovedit de opoziția reală pe care a făcut-o regimului lui Ceaușescu, dar și de atitudinea consecventă manifestată împotriva comunismului rezidual din ultimii zece ani) și care ar fi fost ultima care să pledeze pentru un fost lider comunist, iată, a renunțat la problema personală de conștiință (în fond, Doina Cornea a fost bătută de Securitatea coordonată de PCR-ul în care Iliescu a avut importante funcții de conducere) și, gîndindu-se la interesul național, ne îndeamnă fără ezitări să votăm cu nimeni altcineva decît cu Ion Iliescu.

Avînd în față un exemplu atît de limpede de mod concret în care se poate alege între conștiință și interesul național, cu ce-aș mai putea să spun? Încerc să-mi imaginez doar ce este în sufletul unor astfel de oameni, în sufletul foștilor deținuți politici mai ales, care, pentru a preveni instaurarea la conducere a extremismului și izolarea României, vor vota cu un fost lider comunist. Greșesc acești oameni? Nicidecum. Ei ne învață că întotdeauna există o alegere de făcut. ■

WEBSTORIES

Cum care mămăligă?

Mihail VOICU

Pe 10 decembrie vor fi trecut deja 365 de zile de la precedentul 10 decembrie, zi în care, la Helsinki, ni s-a dat primul semnal pozitiv efectiv de intrare în competiția pentru ca România să devină partener cu drepturi depline în Uniunea Europeană. Optimiștii vorbeau de 2007, în timp ce pesimiștii (sau poate realiștii?) spuneau că vom intra în Uniunea Europeană prin 2015. Boon! Proverbiala noastră răbdare (doar așa, de dragul rimei, realiștii ăia mai șoptesc și cuvîntul lentoare) poate fi privită de unii și ca o calitate. Oricum, era pentru România un succes, după îndelungate strădanii ale mai tuturor celor care în ultimii zece ani fuseseră mandatați să exercite puterea în numele nostru, al tuturor cetățenilor români. Conform sondajelor de opinie (în lipsă de altceva, trebuie să ne referim și la aceste ficțiuni realiste), și România profundă a văzut în sfîrșit că este posibilă împlinirea unei aspirații care, în ultimă analiză, vine din însăși geneza poporului român.

În cele 360 de zile (cîte au trecut pînă astăzi) multe ne-a fost dat să vedem și să auzim. Chiar imediat în acele zile de după 10 decembrie 1999 am avut ocazia să vedem încă o dată cum se poate „schimba" un prim-ministru și, ceva nou, cum un prim-ministru poate să spună „dacă voi nu mă vreți, eu vă vreau". Și dacă după aceea se pare că lucrurile au pornit tîrîș-grăpiș pe un drum cît de cît ascendent (decît nimic, și 1,5% e bun), pe 26 noiembrie 2000, în mod implacabil, a fost ziua scadenței. În contul ei s-au adunat mult prea multe lucruri (și pozitive, dar mai ales negative, de fond și de imagine) și nota de plată a fost usturătoare. Pe diferite voci se spune că plătește puterea (încă în funcție) sau că plătește clasa politică în ansamblu ei. Este adevărat, dar numai în parte. Pînă la urmă, plătitorii sînt cetățenii români, fiecare în parte și toți împreună. Pentru că prețul poate însemna izolarea politică, economică și financiară a României. Vrem o Românie autarhică?

Iată de ce 10 decembrie 2000 este mai mult decît ziua turului al doilea al alegerilor prezidențiale. Este de fapt ziua unui veritabil referendum național în care întrebarea subtextuală, pe care ar trebui să o înțeleagă tot românul, este: vrem sau nu vrem ca România să fie izolată de lumea căreia dorim să-i aparținem? Nu este un simplu sondaj de opinie, un joc al ficțiunilor realiste, cu marje de eroare predictibile, pe care apoi să-l întoarcem pe toate fețele și să-l comentăm în fel și chip. Răspunsurile nu pot fi decît da sau nu. Și, ca la orice treabă definitivă, reclamațiile ulterioare nu mai au nici o valoare.

Ei? Ce vom face, noi ăștia care mergem să votăm? O punem iar de mămăligă? Cum care mămăligă? Una de aia care nu mai exploda pentru că nu i se aprindea... răbdarea (sau... fitilul? nu mă prea pricep la pirotehnie socială...) și într-un tîrziu a explodat în decembrie '89. ■

PATA DE CULOARE

Cioran al imaginii?

D.N. ZAHARIA

În acest sezon abundent în expoziții ale artiștilor consacrați, generația absolvenților din ultimii ani traversează un răstimp de inexplicabil dezinteres pentru confruntarea directă cu publicul prin expoziții personale. O excepție notabilă în acest sens este Manuel Mănăstireanu, pe care-l știam din anii studenției ca un împătimit al schiței portretistice, dar care se înfățișează acum, la Galeria ARTIS, într-o postură nouă, un adevărat Cioran al imaginii, am putea spune. Chipul lui Cioran apare, de altfel, într-una din lucrările expuse, unul din puținele chipuri recognoscibile pentru că - nu întîmplător, desigur - a fost cruțat de malaxorul desfigurării atroce. Ar fi putut însă lipsi foarte bine, efectul fiind același: privitorul își vede repede ciopîrțite ultimele iluzii despre superbia umanității. Într-adevăr, focalizîndu-și întregul demers plastic pe figura și silueta omului, tînărul artist explorează cu disperare limitele diformului și ale decrepitudinii, sugerînd în subtext principiile prăbușirii noului Adam: sexul și, mai ales, alcoolul. Concepută, deci, ca o crudă și cruntă invectivă aruncată în nasul lumii devenită insuportabilă, expoziția este mult prea direcționată pe retorica explicită pentru a lăsa loc creativității pur plastice. De altfel, ca o ciudățenie, trebuie spus că Manuel Mănăstireanu merge în contra curentului: preocuparea pentru inovație în planul mijloacelor de expresie este tot mai intensă în rîndul noilor generații de artiști, din care și el face parte. Concentrarea sa ca și exclusivă pe mesaj poate fi impusă de cerințe ținînd precumpănitor de autoterapie psihică. Dacă însă este o sfidare deliberată la adresa colegilor care forțează limitele creativității, ne putem întreba, pe urmele lui Brâncuși, dacă nu-i preferabil să riște o prăbușire prometeică decît să savureze patriarhal umbra asigurată cu generozitate de Egon Schiele și ceilalți expresioniști vechi cît veacul?

În rest, se cuvin menționate însemnele profesionalismului în tot ce face Manuel Mănăstireanu: știința de a modela linia în așa fel încît să obții maximum efect de expresie, iscusința de a constrînge culorile să se pună reciproc în valoare și să potențeze indirect ideea, concizia elaborării și punerii în pagină, în fine, nu în ultimul rînd dorul de a prinde nota definitorie în caracterizarea portretistică (fie și sub formă de șarjă). ■

❖ PULS ❖ PULS ❖ PULS ❖ PULS ❖ PULS ❖ P ULS ❖ PULS ❖ PULS ❖ PULS ❖ PULS ❖ PULS ❖

Alte zvonuri calde cu Archibald Tănase

Ei, dragilor, reacții la pulsul de ieri nu au întîrziat să apară, numai că, odată cu ele, a mai sosit un zvon absolut năucitor, însă cît se poate de plauzibil, pe care ne grăbim să vi-l prezentăm. Că, nu de alta, de comentarii avem timp și altădată, da' știrea-i bine s-o batem cît e caldă. Așadar, este vorba despre situația militară a României în cazul în care va cîștiga alegerile candidatul pe care am convenit ieri să-l botezăm Badim. Ce se-ntîmplă? E clar că, în cazul în care vine el, se va produce un inevitabil „bai-bai NATO". Sîntem însă cu toții de acord că țărișoara trebuie apărată. Drept pentru care soluția găsită de apropiații săi din partid și de către el însuși personal este una foarte simplă: pentru tinerii între 14 și 18 ani va fi reintrodus peteapeul și va fi prelungită durata serviciului militar obligatoriu. Sigur, nu se știe, deocamdată, cu exactitate despre cîți ani va fi vorba, dar se vorbește că la infanterie vor fi trei, la tancuri și aviație patru, iar la marină cinci sau șase, mai curînd șase. Să fim bine înțeleși, este vorba aicea despre condiții de pace, în care nu vom fi în război cu nimeni. Numai că nu trebuie uitat faptul că, în condițiile în care Badim nu recunoaște anumite tratate încheiate cu țările limitrofe, n-ar fi exclus un conflict cu, spunem și noi un vecin la întîmplare, Ucraina. Ei bine, în acest caz, soluția este, și ea găsită, și anume cea de pe timpul lui Ceaușescu: „războiul întregului popor". Adică, pe durata întregii confruntări se cheamă sub arme orice bărbat între 18 și 40 de ani, iar femeile și restul bărbaților vor servi pînă la sfîrșit cauza națională în fabrici și uzine, care, firește, vor fi și ele militarizate. Singura diferență față de „Epoca de Aur" va fi, se pare, corpul preoților militari. Va fi greu, dar trebuie să ne descurcăm prin noi înșine, să nu mai stăm la mila occidentalilor. Și, dacă stăm și analizăm ideile de mai sus, este chiar posibil. Oricum, avem promisiuni că vom mai avea detalii pe această temă, dar mîine ne vom ține de cuvînt și vom vorbi despre banii sectanților, mai ales că, veți vedea, au o legătură chiar interesantă cu problemele militare pe care le-am atins astăzi. ■

CE NE MAI DOARE

Ne pierdem identitatea?

Mărturisesc că ziua de 1 decembrie mi-a creat sentimente stranii, un soi de amară nedumerire cu privire la modul cum sînt și se manifestă unii români ai zilelor noastre vis-a-vis de această zi națională.

Încă din primele ore ale dimineții, prin intermediul radioului, am ascultat răspunsurile unor intervievați cu privire la semnificațiile zilei de 1 decembrie, răspunsuri care m-au deprimat și mi-au creat un mare gol în suflet. Cetățeni de diferite vîrste și profesii, dintre care și studenți, s-au dovedit a fi străini și dezinteresați de un eveniment sfînt, legat de națiunea română, eveniment desăvîrșit la 1 decembrie 1918. Bănuiesc că dacă s-ar fi pus întrebări cu privire la unele eșecuri sau performanțe sportive, cunoștințe legate de muzica de ultimă oră sau cîte neveste și amante au avut unele staruri de cinema, sigur răspunsurile ar fi fost corecte. Nu-i rău a se cunoaște și aceste aspecte, dar e foarte rău, e chiar deosebit de grav a nesocoti și a uita marile valori ale țării în care trăim. E drept că viața noastră este din ce în ce mai aspră, că simțim pe pielea noastră multe lipsuri în această perioadă de tranziție, totuși nu trebuie și nu avem voie să ne minimalizăm propria identitate.

Ne surprinde și ne doare că nu ne respectă străinii, dar e mult mai condamnabil că nu știm a ne respecta noi înșine.

Din unele răspunsuri date la radio n-a reieșit decît satisfacția unei zile libere. La atît s-a redus cea mai importantă zi a României. Rușine, o mare rușine!

Rușinea pornește de sus în jos, de la autoritățile care ne conduc, atît în plan național, cît și în plan local.

Dacă răspunsurile bîlbîite și echivoce auzite pe calea undelor le putem considera ca fiind cazuri izolate, nesemnificative, parcurgînd centrul orașului m-am convins de un regretabil și condamnabil dezinteres din partea edililor orașului nostru față de ziua „Marii Uniri". Nu la periferie, ci pe strada Lăpușneanu, Piața Unirii, str. Ștefan cel Mare se vedeau gunoaie de tot felul nemăturate, cîini maidanezi, vînzători și ronțăitori de semințe care împestrițau dizgrațios strada, iar ici-colo cîte un steag care amintea, chipurile, că este sărbătoare. Toată atmosfera părea tristă și anostă.

Personal, m-am școlarizat și maturizat în anii comunismului, dar din cîte îmi amintesc nici atunci nu era atîta indiferență față de această zi de importanță națională. Sînt la vîrsta cînd nu mă mai pot manifesta, dar am dorit și m-am așteptat să văd centrul orașului în strai de sărbătoare și să aud cum generația tînără, armata, studenții, elevii recită și înaltă cîntări de slavă înaintașilor noștri care au desăvîrșit reîntregirea neamului.

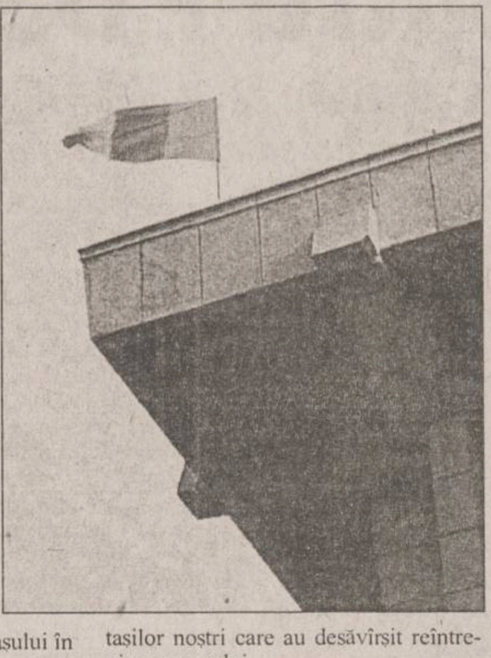

Nina SCOPOS

DIN TELEFOANELE ȘI AUDIENȚELE ZILEI

„Cînd pot să ies la pensie?"

■ *Alexandru Avel, Pașcani:* „Am împlinit 62 de ani, lucrez în învățămînt, am 40 de ani vechime și vreau să știu cînd pot să ies la pensie".

„Deoarece aveți vîrsta și vechimea necesară, conform Legii 3, puteți ieși la pensie cu ce dată doriți. Avînd în vedere că sînteți cadru didactic, conform Legii învățămîntului, puteți ieși la pensie la sfîrșitul anului școlar. În condiții cu totul deosebite, cu aprobarea Inspectoratului, se poate ieși la pensie și în cursul anului școlar". Răspuns ni l-a oferit doamna Adriana Grecu, șefa Biroului „Pensii" de la Direcția Muncii.

„Rog Primăria să ia măsuri urgente..."

■ *Nicu Zavanciuc, str. Tabacului, Iași:* „Blocul dat în folosință pe strada Tabacului va ajunge, foarte curînd, ca și renumitul bloc din Cantemir pentru că Primăria a repartizat aici familii care nu au venituri, dar nici educație (o parte dintre ele, bineînțeles). Sînt familii cu cîte 4-5 copii care locuiesc într-o singură cameră. Chiar n-a știut Primăria că procedînd astfel se va repeta povestea de la alte blocuri? Sîntem aproximativ zece familii care muncim și, deși avem venituri mici, sîntem de acord să ne racordăm la gaz metan, apă caldă. Că restul locatarilor nu au această posibilitate nu e vina noastră; greșeala aparține în exclusivitate Primăriei, care n-a ținut cont de ceea ce se poate întîmpla într-o astfel de combinație. Nu e drept ca noi, care muncim și plătim întreținerea, să suferim din cauza celorlalți. Rog, pe această cale, Primăria să ia măsuri urgente la blocul nostru, pînă nu e prea tîrziu".

Plopi cu termen de valabilitate depășit

■ *Viorica Stamate, Iași:* „Pe șoseaua Grajduri-Scînteia, în dreptul satului Valea Satului, oamenii taie plopii de pe marginea drumului, fără ca Primăria sau Poliția să facă ceva. Au fost o mulțime de plopi și acum nu mai e nimic; plopii sînt în curțile oamenilor".

Redactorul de serviciu a discutat despre această problemă cu d-na Diana Croitoru, purtătoarea de cuvînt a Agenției pentru Protecția Mediul Iași, de la care a aflat: „Direcția Drumurilor Județene a primit aprobare pentru a face lucrări de întreținere. Aliniamentele de arbori au o anumită vîrstă; plopul are o vîrstă de exploatabilitate de pînă în 30 de ani, iar după această vîrstă începe să se usuce, miezul copacului face un putregai și atunci prezintă pericol de prăbușire, deși la suprafață pare sănătos. S-a mers pe teren, s-au numărat plopii ce urmau a fi tăiați și s-a obținut aprobare de a fi tăiați aproximativ 24 de plopii în acea zonă.

Direcția Drumurile Județene administrează acești copaci, ea îi valorifică. Dacă se consideră că trebuie să dea copacii tăiați oamenilor, asta o privește".

Rodica BÂRZU
Aurel OANCEA

COMEMORARE

Gheorghe Ungureanu - in memoriam

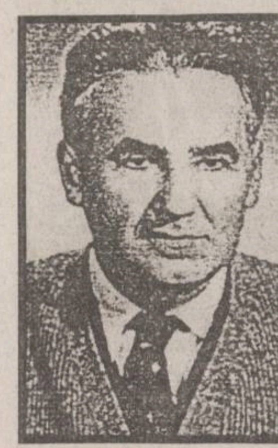

Direcția Județeană Iași a Arhivelor Naționale și Asociația Arhiviștilor și Prietenilor Arhivelor „Gh. Asachi" Iași anunță comemorarea personalității reprezentative a Arhivelor Statului din Iași, Gheorghe Ungureanu (n. 1907 - d. 1975), de la a cărui trecere în neființă se împlinesc 25 de ani.

Celui care timp de 51 de ani a stat aplecat asupra documentelor și a condus destinele instituției vreme de trei decenii, i se dedică sesiunea anuală de comunicări științifice din zilele 6-7 decembrie 2000, manifestare marcată prin dezvelirea plăcii comemorative „Gheorghe Ungureanu - in memoriam", amplasată în curtea Mănăstirii Golia (miercuri, 6 decembrie, orele 13,30).

Datorîndu-i salvarea memoriei documentare, primejduită în timpul celui de-al doilea război mondial, instituția Arhivelor Naționale Iași, care pentru Gheorghe Ungureanu a fost „casa, familia și patria", își omagiază astfel neuitatul director.

ASTA E PĂREREA MEA

Mai economic pentru RAJAC, mai scump pentru consumatori

La scrisoarea deschisă adresată de dl. Dumitru Costin din Iași sub titlul „O singură soluție: contracte individuale", publicată în „Monitorul" din 27.XI.2000, dl. ing. ec. Gh. Nichita, manager RAJAC Iași, răspunde, tot în pagina cititorilor a „Monitorului" din 30.XI.2000, într-un stil răuvoitor de birocrat, nu de manager. Citez: „Nu se pot încheia contracte individuale din cauza condițiilor tehnice, legale și economice presupuse de această eventualitate.

- Instalația de apă, comună fiecărui bloc de locuințe prin construcție, aparține fiecărui proprietar de apartament și traversează spații de proprietate asupra cărora regia nu are nici un fel de autoritate.

- Această porțiune de instalație se administrează de către asociația de proprietari, prin lege, dar și datorită faptului că acest mod de administrare este cel mai economic existent în prezent... etc."

Mă întreb

a) Cum poate Direcția de Telecomunicații să monteze în apartamente aparate telefonice (care pot fi proprietatea utilizatorului sau a Direcției, caz în care aceasta încasează chirii)? Cum poate această Direcție să întrețină instalațiile telefonice pînă la receptoarele din apartamente și nu se împiedică de lege, conductorii parcurgînd spații ce aparțin proprietarilor? Dar IRE de ce poate? De ce Direcția de Telecomunicații și IRE pot să încheie contracte individuale și RAJAC nu?

b) De ce nu poate RAJAC să întrețină toată instalația de apă-canal, pînă la apometrele din apartamente (dacă există), iar dacă nu există apometru, să monteze și să perceapă chirie lunară, prin contract, de la utilizator (cum ROMTELECOM și COEL) și să încheie contracte individuale?

Din comoditate.

Pentru dl. Nichita este mai economic (evident, pentru RAJAC, nu pentru țară, municipiu, comunitate și cetățeni) ca de la punctul termic pînă la utilizator (apartament și apometru) să existe imense pierderi de apă, știind că asociațiile funcționează încă, asemeni tuturor colectivelor comuniste, fără eficiență.

Obiectiv, asociațiile nici nu au și nu pot avea materiale, specialiști etc.... care să întrețină eficient instalațiile comune și, în consecință, pierderile de apă sînt enorme, subsolurile insalubre etc...

Domnul Nichita se împiedică de o lege strîmbă (dacă există), redactată tot de specialiștii în domeniu, care parcă n-ar putea fi modificată, parcă nu s-ar putea reglementa prin măsuri necesare, împreună cu organele competente, pentru a se găsi soluția ca o regie de specialitate să se ocupe integral de distribuția apei, de canalizări pînă la apometrele din apartamente, lucru realizat integral de direcția de telefoane, de IRE și parțial de Gaze. Dar pentru domnul Nichita e mult mai comod să oprească apa pe puncte termice, să pedepsească de-a valma buni și rău-platnici, vinovați și nevinovați.

Soluția actuală este cea mai economică pentru RAJAC, care încasează apa înregistrată la apometrul din punctul termic, iar dacă sînt pierderi mai departe, cu atît mai bine, RAJAC încasează mai mult. Dar pentru țară, municipiu, locatari orice picătură de apă pierdută e o pierde irecuperabilă. Soluția e clară: „Contracte individuale".

Mă adresez Primăriei Iași și Consiliului Județean cerîndu-le să se implice. Această problemă a „contractelor individuale" este vitală pentru populația care v-a ales și o bătaie de cap suplimentară pentru RAJAC, care nu are bani pentru apometre, iar dl. Nichita, nu mă îndoiesc, se va opune cu toate puterile sale. Acestea sînt părerile mele!

Dumitru TODERAȘ,
inginer pensionar

CURIER JURIDIC

Răspunsuri la scrisori

Cine verifică averile demnitarilor

■ *Constantin Caramfil - Iași:* „Există un organism al statului care verifică averile demnitarilor la început și la sfîrșit de mandat?"

În conformitate cu prevederile Legii nr. 115/1996 privind controlul averilor demnitarilor, aleșii noștri sînt obligați să depună declarații de avere atît la învestire, cît și la părăsirea postului.

Verificarea declarațiilor de avere se face de către o comisie specială, compusă din doi judecători de la Curtea Supremă de Justiție și un procuror de la Parchetul General.

Ne-am interesat cine sînt persoanele care fac parte din această comisie specială. Nu am reușit să aflăm. Se pare că nici pînă acum, la patru ani de la apariția legii, membrii comisiei de cercetare nu au fost încă nominalizați. Poate nu a fost necesară comisia deoarece nu au existat sesizări la adresa demnitarilor. Mai știi...?

Potrivit legii, cercetările sînt valabile numai dacă sînt efectuate de membrii comisiei de control al averilor. Cînd avem date suplimentar, vă informăm.

Angajarea preoților în armată

■ *Ionescu Vasile - Iași:* „În ce condiții pot deveni preot militar?"

Recent, Guvernul României, prin Ordonanța nr. 106/2000, a stabilit modul de organizare a clerului militar. Astfel, clerul militar se constituie din preoți militari care își desfășoară activitatea în structurile forțelor armate.

Recrutarea acestora se face, după caz, de către Ministerul Apărării Naționale, Ministerul de Interne, Serviciul Român de Informații, Serviciul de Informații Externe, Serviciul de Protecție și Pază, Serviciul de Telecomunicații Speciale și Ministerul Justiției - Direcția Generală a Penitenciarelor, din rîndul personalului hirotonisit sau ordinat care are numai cetățenie română, este recomandat de un cult legal constituit, este licențiat în Teologie pastorală și are cel puțin doi ani de activitate bisericească.

Încadrarea preoților militari se va face prin concurs sau examen. Candidații declarați admiși vor urma cursuri de pregătire specifice.

Pentru acoperirea unor nevoi de asistență religioasă, vor putea fi angajați clerici din unitățile de cult, pe bază de convenții civile de prestări de servicii. Aceștia vor fi recomandați de ierarhul sau de șeful local al cultului respectiv și vor fi selecționați și abilitați de secțiile de asistență religioasă organizate în Ministerul Apărării Naționale, Ministerul de Interne și Ministerul Justiției.

Subvenții de la bugetul de stat pentru cumpărarea de locuințe

■ *Iulia Popa - Pașcani:* „Statul acordă subvenții pentru cumpărarea de locuințe?"

În anul 2000, se acordă de la bugetul de stat subvenții pentru cumpărarea de locuințe, în cuantum de 30% din valoarea locuinței, calculate la valoarea finală, persoanelor prevăzute la art. 7 din Legea nr. 114/1996, modificată, care au un venit mediu net lunar pe membru de familie pînă la 1.900.000 lei.

În conformitate cu H.G. 770/7.09.2000, pentru persoanele cu venituri medii lunare pe membru de familie mai mari de 1.900.000 lei, cuantumul se stabilește după cum urmează:

- 20% pentru un venit mediu net lunar pe membru de familie cuprins între 1.901.000-2.100.000 lei;
- 10% pentru un venit mediu net lunar pe membru de familie cuprins între 2.100.000-2.300.000 lei;
- 5% pentru un venit mediu net lunar pe membru de familie cuprins între 2.301.000-2.500.000 lei.

Alocația de solidaritate

■ *Pompiliu Stanciu - Iași:* „Cum pot beneficia de alocația de solidaritate?"

Dreptul la alocația de solidaritate se stabilește, conform H.G. 743/2000, pe baza cererii scrise și documentate a solicitantului, a rezultatului anchetei sociale și a adeverinței eliberate de agențiile de ocupare și formare profesională județene care atestă solicitarea unui loc de muncă cu cel mult 30 de zile înainte de solicitarea dreptului. Cererea se întocmește de potențialul beneficiar sau, după caz, de reprezentantul legal al copilului minor, care va prezenta declarația scrisă privind veniturile nete lunare realizate de membrii familiei, precum și acte doveditoare în acest sens.

Cuantumul alocației se stabilește ca diferență între valoarea rezultată din aplicarea cotei de 50% asupra salariului lunar minim brut pe țară și venitul mediu net pe persoană din familie. Acesta nu poate depăși un milion lei.

Dreptul și suma reprezentînd cuantumul alocației de solidaritate se stabilesc, la propunerea directorului general adjunct cu asistența socială din cadrul Direcției Generale de Muncă și Protecției Sociale a județului, pe o perioadă de 3 pînă la 6 luni, după care se reevaluează situația socio-materială a beneficiarului.

Consilier juridic,
Corneliu MOROȘANU

GRUPUL DE PRESĂ „MONITORUL"

Director General: Dan RADU
Director Executiv: Gabriel RUSU

COLEGIUL EDITORIAL

Monitorul

Redactor șef: Toni HRIȚAC
Redactor șef adjunct: Sorin SIMON
Redactor șef adjunct: Gabriel GACHI
Editor coordonator: Florin NICULA
Secretar general de redacție: Marius CRISTIAN

Editor MONITORUL INTRANET: Dana SCRIPCĂ
Editor MONITORUL INTERNET: Cristina ZAMFIRESCU
http://www.monitorul.ro/ ;
E-mail: monitorul@monitorul.ro

Editor al publicației MONITORUL: Grupul de presă „MONITORUL", Str. Smârdan nr. 5, tel. 032/271333, fax 032/270415, înmatriculată la Oficiul Registrului Comerțului Iași, sub nr. J22-744-2000

Director economic: Antoneta Filip
Director vînzări publicitate: Oana Asaftei
Director de marketing: Cătălin Iftimie
Director difuzare-producție: Mihai Sîrbu

Președinte fondator: Alexandru Lăzescu
Vicepreședinte fondator: Cezar Caluschi

ȘEFI DEPARTAMENTE: ■ Subredacția București: Sorin Moisă ■ Eveniment național: Claudiu Raus (int. 109) ■ Speciale: Nicolae Manoliu (int. 105) ■ Sănătate: Mihaela Cănănău (int. 105) ■ Administrație: Gabriel Gachi (int. 105) ■ Învățămînt: Emilia Chiscop (int. 105) ■ Economic: Florin Nicula (int. 117) ■ Sport: Nicolae Grecu (int. 107) ■ Redactor de serviciu: Rodica Bârzu, Aurel Oancea (int. 124) ■ Telefonul cititorului: 271.271 ■

■ Fotoreporteri: Constantin Plop, Silvian Stănișor ■ Grafică: Cătălin Zaharia ■ Secretariat de redacție: Ivona Burduja (int. 116)

Sesizări și reclamații în legătură cu abonamentele la publicațiile Monitorul: telefon 032-216.112, între orele 8.00–16.00.

Tipar offset: MULTIPRINT, Iași str. Sf. Lazăr nr. 49, tel. 032/230060

REDACȚIA ȘI ADMINISTRAȚIA: Iași, str. Smîrdan nr. 5
■ Tel. 271333 (centrala); 271271 (redactor de serviciu)
■ Fax 270415 ■ Publicitate tel.: 252294, fax: 276725

Abonamentele se pot face la orice Oficiu Poștal din țară. MONITORUL figurează în catalogul Presei interne la poziția 9512.
Difuzare: S.C. Media Distribution S.R.L.

MONITORUL apare la Iași, Alba Iulia, Bacău, Botoșani, Brașov, Brăila, Cluj, Dej (Monitorul de Someș), Făgăraș, Galați, Mediaș, Neamț, Roman, Sibiu, Suceava, Vaslui și Vrancea

Răgaz electoral pentru PDSR

■ *liderii PDSR au întrerupt negocierile cu PD și PNL de teamă că alegătorii se vor îndrepta către C.V. Tudor* ■ *Ion Iliescu precizează că partidul său nu vrea o alianță cu liberalii și democrații, ci doar colaborare parlamentară* ■

Din rațiuni electorale, viitorul premier, Adrian Năstase, a amînat negocierile cu PNL și PD care ar trebui să ducă la semnarea unui document de sprijin pentru guvernul monocolor PDSR. Năstase se teme că negocierile ar putea produce confuzii în rîndul propriului electorat, înaintea turului doi al alegerilor prezidențiale. Liberalii și democrații se arată înțelegători, așteptînd confruntarea finală dintre Ion Iliescu și Vadim Tudor.

PNL și PD l-au lăsat deocamdată în pace pe Adrian Năstase, așteptînd să vadă dacă Ion Iliescu va ieși învingător la alegerile de duminică

Prim-vicepreședintele PDSR, ***Adrian Năstase,*** se arată nemulțumit de faptul că vor fi necesare discuții mai îndelungate cu PD și PNL pentru a se ajunge la o înțelegere. Năstase a refuzat să precizeze care sînt divergențele. El a arătat doar că este vorba de chestiuni politice și aspecte economice și că PDSR își va asuma responsabilitatea guvernării în condițiile în care va putea să-și impună programul de guvernare ***„pentru o reformă în favoarea oamenilor“*** și va putea lua măsuri în justiție ***„împotriva celor care au jefuit țara“***. Președintele PDSR, Ion Iliescu, a ținut să precizeze, ieri, că încercările de a prezenta inițiativa PDSR de a semna un memorandum de înțelegere cu PNL și PD drept o concesie pentru cei vinovați de jaful din țară este o ***„diversiune care trebuie demontată“***. Iliescu a declarat că oferta PDSR privind memorandumul de înțelegere vizează promovarea unui cod al bunelor maniere între putere și opoziție și că PDSR, neavînd majoritatea parlamentară, dorește o cooperare cu partidele din fosta putere, și nu o alianță.

Surse din PDSR au precizat că discuțiile cu cele două partide ar putea fi amînate pînă după cel de al doilea tur de scrutin al alegerilor prezidențiale. Pe de altă parte, unele surse din partidele care au purtat negocierile au declarat că acestea au fost suspendate din rațiuni electorale, liderii partidului lui Ion Iliescu apreciind că discuțiile cu formațiunile din fosta alianță de guvernămînt ar produce „confuzii“ în rîndul electoratului, care s-ar putea îndrepta astfel către liderul PRM, ***Corneliu Vadim Tudor.*** Sursele citate au precizat că, prin amînarea negocierilor, liderii PDSR doresc să îi determine pe reprezentanții PNL și PD să renunțe la o serie din condițiile puse. Liderii PNL și PD se tem că PDSR dorește să evite un angajament în ceea ce privește renunțarea la „presiuni“ asupra administrației locale, respectiv primarii și consilierii locali ai PNL și PD. În plus, există în PDSR un curent care se opune oricărei înțelegeri cu liberalii și democrații, considerați responsabili pentru situația economică și politică actuală.

PNL și PD nu acceptă discuții „pe fugă“ cu PDSR

Prim-vicepreședintele PNL, ***Valeriu Stoica,*** a apreciat, ieri, că decizia PDSR de a amîna negocierile cu PNL și PD ar putea fi determinată de faptul că social-democrații nu și-au definitivat programul de guvernare. ***„Probabil că sînt încă niște dificultăți tehnice“,*** a adăugat Valeriu Stoica. Liderul PNL a afirmat nu este de acord cu „discuții pe fugă“ și că liberalii nu vor susține PDSR în plan parlamentar decît pe baza unei înțelegeri „clare și ferme“.

La rîndul său, vicepreședintele PD ***Bogdan Niculescu-Duvăz*** a declarat că PD a „avansat“ doar o declarație prin care condiționa votul parlamentarilor PD la învestirea viitorului guvern și nu are ce discuta nimic „în plus“ față de această declarație. ***„Nici n-am fost și nici n-am ieșit de la tratative“*** a spus Duvăz, care a apreciat că PNL a „exagerat“ atunci cînd a discutat cu PDSR conținutul viitorului program de guvernare. **(Dan POPA)**

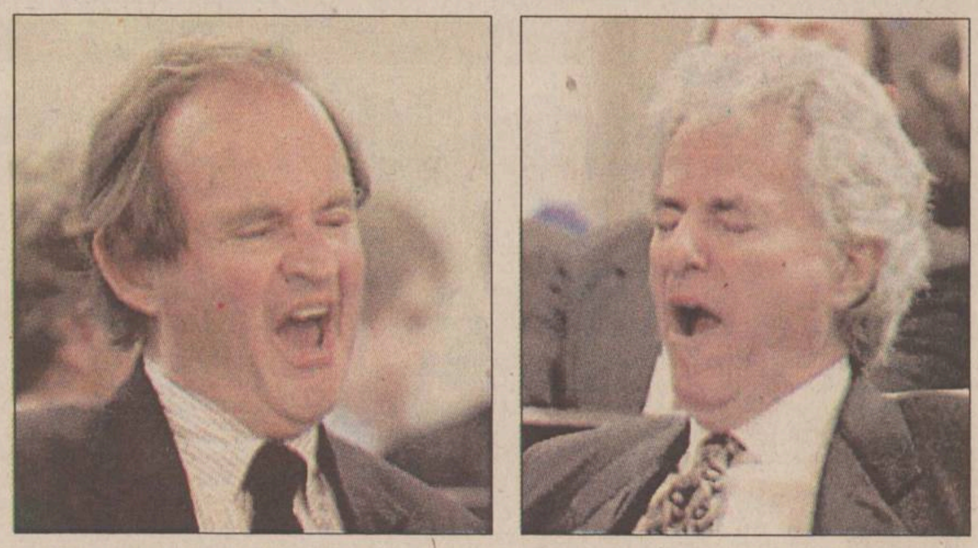

Disputele privind Președinția SUA durează de atîta vreme încît pînă și avocații democraților și republicanilor s-au plictisit

Bush mai face un pas spre Casa Albă

■ *Curtea Supremă a casat hotărîrea de renumărare a voturilor în Florida* ■ *procesul electoral revine la nivelul din data de 14 noiembrie, cînd diferența dintre Bush și Al Gore era de 930 de voturi* ■

Curtea Supremă a Statelor Unite a casat, ieri, decizia Curții Supreme din Florida referitoare la continuarea numărătorii manuale a voturilor și luarea acestora în considerație pentru rezultatele finale din Florida, apreciind că aceasta nu a fost bine fundamentată din punct de vedere juridic. Fără a lua nici o decizie de fond, cei nouă judecători au retrimis dosarul la Curtea Supremă din Florida, cerîndu-i să clarifice motivația deciziei.

Decizia este urmarea unui apel înaintat în fața instanței federale de către candidatul republican la Casa Albă, *George W. Bush.* Republicanul contesta astfel decizia Curții Supreme Florida, care ordonase continuarea numărătorii manuale după expirarea termenului stabilit prin legea statului. Candidatul democrat ***Al Gore*** spera ca prin numărătoarea manuală să recupereze diferența de 537 de voturi care îl despărțea de Bush. Vicepreședintele Al Gore a cerut judecătorului să ordone numărarea manuală a peste 12.000 de buletine de vot controversate, fără de care, consideră democrații, rezultatele alegerilor ar fi viciate.

Decizia de acum a Curții Supreme de Justiție a SUA îi reduc serios șansele lui Al Gore, mai ales că democratul este în criză de timp, iar opinia publică face presiuni pentru a recunoaște victoria lui Bush. O majoritate de 57 la sută dintre americani consideră că Al Gore trebuie să recunoască victoria rivalului său republican, potrivit unui sondaj de opinie dat publicității de „ABC/Washington Post“, ieri, la patru săptămîni după desfășurarea scrutinului. În urmă cu o săptămînă, o anchetă similară indica faptul că 60 la sută dintre americani considerau că Al Gore trebuie să-și joace șansele pînă la capăt. Pe de altă parte, 65 la sută dintre persoanele chestionate au o opinie nefavorabilă despre maniera în care Gore își desfășoară bătălia electorală, în timp ce numai 47 la sută dezaprobă modul în care George W. Bush face acest lucru.

Efectul imediat al deciziei Curții Supreme de Justiție este că ceasul electoral a fost dat înapoi la nivelul datei de 14 noiembrie, dată la care rezultatele oficiale ale alegerilor indicau un avans de 930 de voturi pentru candidatul republican George W. Bush față de rivalul său democrat, Al Gore. Sînt așteptate noi decizii ale Justiției. **(Dan POPA)**

Pînă și țiganii italieni se tem de Vadim Tudor

Emil Scuka, președintele Uniunii Internaționale a Rromilor (IRU), principala organizație mondială a țiganilor, și-a exprimat, ieri, la Roma, ***„îngrijorarea pentru situația rromilor din România“,*** dacă ultranaționalistul ***Corneliu Vadim Tudor*** va cîștiga alegerile prezidențiale din 10 decembrie. Scuka și-a exprimat dorința ca alegerile să fie cîștigate de fostul comunist ***Ion Iliescu***, apreciind că acesta a dat dovadă ***„de înțelegere, în trecut“***, față de comunitatea rromilor din România. Comunitatea rromilor din România este evaluată ca avînd între 1,8 și 2,5 milioane de persoane, după cum susține IRU, sau o jumătate de milion, potrivit statisticilor oficiale române. Scuka a cerut, pe de altă parte, ***„dreptul la cetățenie europeană“*** pentru cei circa 2 milioane de rromi care trăiesc în Uniunea Europeană. ***„Pentru rromii din Europa, singura cetățenie cu adevărat potrivită este cetățenia europeană“***, a afirmat Scuka în cursul unei conferințe de presă susținute în sediul Senatului italian de la Roma. ■

În legătură cu țiganii, Vadim Tudor are planuri simple: internarea în lagăre de muncă

Sancțiuni la unitatea dezertorilor din Cernavodă

Conducerea UM 0495 Cernavodă, de unde au dezertat trei jandarmi, a fost sancționată, atît comandantul acesteia, ***colonelul Constantin Aldea,*** cît și șeful de Stat-Major, ***colonelul Florin Dobre***, fiind retrogradați din funcție și puși la dispoziția Comandamentului Național al Jandarmeriei (CNJ) pentru superficialitate în executarea atribuțiilor funcționale și necunoașterea situației reale din subunitatea care asigura serviciul de gardă al unității, a comunicat, ieri, Serviciul de Relații Publice al Jandarmeriei. De asemenea, ***maiorul Leonte Ureche,*** locțiitor al comandametului unității pentru logistică, a fost eliberat din funcție și pus la dispoziția Comandamentului de Jandarmi Teritorial Constanța. ***Lt-col. Dinu Stefanov, lt. Gabriel Zlatef, plt.maj. Adrian Dragomir, plt. Gelu Marinescu*** și ***plt. Titus Ungureanu*** au fost trimiși în fața Consiliului de Judecată al CNJ pentru neîndeplinirea în totalitate a atribuțiilor funcționale. ***Caporalul Nicolae Busuioc*** a fost retrogradat la gradul de soldat și pedepsit cu 15 zile de arest, iar alți doi militari în termen sînt cercetați pentru călcare de consemn. Aceste măsuri au fost luate după ce o comisie numită de CNJ a cercetat împrejurările și cauzele care au condus, în 19 noiembrie a.c., la producerea unei grave fapte de indisciplină la sediul UM 0495 Cernavodă, cînd soldații ***Ivan Luchian*** (21 ani), ***Antonel Crișcov*** (21 ani) și ***Iulian Roman*** (21 ani), aflați în serviciul de gardă al unității, au părăsit misiunea cu armamentul și muniția din dotare. Cei trei militari au fost prinși după ce, timp de patru zile, peste 2.000 de jandarmi și polițiști i-au căutat pe teritoriul județului Constanța și în alte cinci județe. Dezertorii au declarat că au fugit de frică. Înainte de a intra în serviciul de gardă, Ivan Luchian plecase din cazarmă și cumpărase un litru de vin, pe care l-au băut toți trei. Ei au fost surprinși de un subofițer din unitate, care i-a amenințat că, după ce ies din gardă, vor fi pedepsiți. Dezertorii spun că din această cauză s-au gîndit să fugă din unitate. ■

Putin învață engleza pentru a se apropia de Tony Blair

Relația specială dintre ***Tony Blair*** și ***Vladimir Putin*** este pe cale să devină și mai apropiată: președintele rus a devenit primul lider modern al țării sale care ia lecții de engleză, scrie ziarul „Sunday Times“. Putin este ghidat prin complexitățile limbii engleze în fiecare zi, timp de o oră, de către un profesor care este primit în biroul prezidențial de la Kremlin. Limba engleză îi va fi folositoare lui Putin din mai multe puncte de vedere, printre care unul, nu lipsit de importanță, este posibilitatea de a vorbi cu Blair fără translator.

Cei doi politicieni s-au întîlnit de cinci ori în ultimele nouă luni, afișînd o solidă prietenie, spunîndu-și „Tony“ și „Volodea“. Într-o țară ai cărei lideri sînt în mod tradițional foarte reticenți în a vorbi altceva decît rusa, Putin este deja o excepție: vorbește fluent germana, pe care și-a perfecționat-o în cei cinci ani cît a fost spion KGB la Dresda, în timpul războiului rece. Apropiații săi îl descriu ca pe un foarte conștiincios elev, care deja înțelege bine engleza, dar nu poate întreține o conversație.

Vladimir Putin și Tony Blair s-au întîlnit pînă acum de trei ori

Interesant este că Marea Britanie se află abia pe locul șapte în rîndul preferințelor elitei ruse. Aproape jumătate dintre reprezentanții elitei politice și economice ruse consideră China și Belarus drept principali parteneri strategici ai Moscovei, conform unui sondaj al Institutului „Romir“, dat publicității ieri. China este considerată cel mai important partener strategic al Rusiei de către 51 la sută dintre cercetătorii științifici, ziariștii, liderii politici și oamenii de afaceri intervievați de „Romir“ și este urmată de Belarus, cu 49,6 la sută, și Germania, cu 39 la sută. Pe locurile următoare se află Ucraina (31,2 la sută), India (23,5 la sută), Statele Unite (20 la sută), Marea Britanie (15,6 la sută), Japonia (15,1 la sută) și Franța (4,9 la sută). Iranul, Irakul și țările din America de Sud și din Caucaz au fost cele mai puțin citate. ■

Remiză la prezidențialele din Republica Moldova

Parlamentarii din Republica Molodova nu au reușit, ieri, să-l aleagă pe președintele țării, informează AFP. Candidatul comunist ***Vladimir Voronin*** a obținut 50 de voturi, iar cel susținut de centru-dreapta, ***Pavel Barbălat,*** președintele Curții Constituționale, 35 de sufragii. Nici unul dintre acești candidați nu a obținut, prin urmare, majoritatea de trei cincimi din sufragii (61 de voturi din 101), necesară pentru a fi ales. Parlamentul nu a reușit nici vineri să aleagă un președinte. Cel de-al doilea tur a fost fixat pentru mîine. ■

Emil Constantinescu caută alți lideri de opinie

Președintele ***Emil Constantinescu*** a afimat, luni, că este de părere că oamenii de știință trebuie „să rupă tăcerea“ și să devină „adevărați lideri de opinie“. ***„Cred că elita are datoria să rupă tăcerea și să promoveze public valorile care o reprezintă“,*** a afirmat șeful statului în discursul rostit la ceremonia deschiderii Săptămînii științei românești și a Tîrgului de știință și inventică românească SIR 2000. Constantinescu a adăugat că, ***„atunci cînd falsele valori ocupă primul plan, oamenii de știință, cercetătorii trebuie să devină adevărați lideri de opinie“***. Șeful statului a apreciat, de asemenea, că performanțele științei românești ne determină să fim ***„optimiști pentru viitorul nostru ca națiune“***. Constantinescu a amintit faptul că la toate concursurile internaționale de inventică, ce s-au desfășurat în ultimii doi ani, România s-a clasat de fiecare dată pe unul din primele două locuri. ***„Aceste clasamente dovedesc calitatea cercetării și inventicii românești“,*** a spus președintele țării. ■

Markó Béla se distanțează atît de Ion Iliescu, cît și de aliații din perioada 1996-2000

UDMR ridică vocea împotriva foștilor aliați

Președintele UDMR, ***Markó Béla***, a apreciat, în cadrul unui interviu publicat în ediția de ieri a cotidianului de limbă maghiară „Romániai Magyar Szó“, că expansiunea naționalismului extremist propagat de PRM reprezintă un veritabil semnal de alarmă pentru clasa politică românească, incapabilă să schițeze planuri de perspectivă sau să contureze viitorul României.

„Îi condamn pe foștii noștri parteneri de coaliție, ei fiind cei care au lăsat lucrurile să decurgă astfel și cred că situația de față are la bază tocmai neputința și aroganța lor“, a declarat Marko. Președintele UDMR a subliniat că PRM și ***Corneliu Vadim Tudor*** au fost lansați chiar de PDSR, în condițiile în care au făcut parte din coaliția de guvernămînt a anilor 1992-1996. El a adăugat că însuși ***Petre Roman***, președintele PD, a aprobat și a sprijinit financiar, în calitate de premier, apariția săptămînalului „România Mare“.

Reacționînd imediat, purtătorul de cuvînt al PD, ***Dumitru Moinescu,*** a declarat că declarația lui Markó Béla privind sprijinul Guvernului Roman pentru apariția revistei PRM este „neadevărată și incorectă“, acest fapt putînd fi probat. ***„Petre Roman nu are nici o implicare în susținerea revistei «România Mare»“*** a afirmat Moinescu, apreciind că „motivul real“ al declarației făcute de Marko Bela îl constituie „eșecul revendicării“ UDMR ca Ungaria să deschidă un consulat la Miercurea-Ciuc. ■

Conducerea UFD rămîne pe poziții

Conducerea UFD a anunțat, ieri, într-o conferință de presă, că nu va demisiona din cauza rezultatelor obținute la alegerile generale deoarece eșecul este determinat de „cadrul politic nefavorabil“. ***„Nu dorim să facem un gest ipocrit și să ne dăm demisiile de onoare, pentru ca în secunda următoare să continuăm să conducem“,*** a spus liderul UFD, ***Varujan Vosganian.*** El a adăugat că actuala conducere este singura care poate să conducă partidul în viitor, pînă în prezent neexistînd alți membri capabili să facă acest lucru. Secretarul general al UFD, ***Paul Ghițiu,*** a declarat, săptămîna trecută, că va solicita, în ședința Comitetului Director al partidului, demisia colectivă a conducerii Uniunii. Ghițiu a afirmat că va cere și stabilirea vinovăției fiecărui membru din conducerea UFD pentru eșecul în alegeri. Ca urmare a anunțului de ieri al conducerii UFD, Ghițiu a declarat că se retrage din funcția de secretar general al partidului. ■

Ai noștri, ca brazii

■ *în acest week-end, fotbaliștii români din străinătate au înscris nouă goluri* ■ *seria a fost deschisă, sîmbătă, de Viorel Moldovan și a fost continuată de Jerry Gane, Cosmin Contra, Dumitru Mitu și Laurențiu Reghecampf* ■

Quinta lui Gane

■ *fostul atacant dinamovist a marcat cinci goluri pentru St. Gall*

Elveția. Atacantul român Ionel Gane a marcat cinci goluri pentru St. Gall, în partida cîștigată, pe teren propriu, cu 7-0, în fața formației Yverdon, în cadrul etapei a XXI-a a campionatului Elveției. Gane, care a fost titular, a înscris în minutele 18, 55, 57, 74 și 78, fiind înlocuit, în minutul 84, cu Ekubo. Grasshoppers Zürich, fără Tararache, a învins, în deplasare, cu 3-1, pe Aarau.

Germania. Fundașul Laurențiu Reghecampf a marcat un gol în partida pe care Energie Cottbus, a cîștigat-o, pe teren propriu, cu 1-0, în fața Hansei Rostock, în etapa a XV-a a Bundesligii. Reghecampf, care a marcat, în minutul 70, a fost folosit pe toată durata întîlnirii, primind un cartonaș galben. Vasile Miriuță a fost titular la Energie, fiind înlocuit, în minutul 89, cu Sebök. Kaiserslautern a dispus de Hamburg cu 2-1 (goluri Klose '86, '88, respectiv Butt '90). Clasament: 1.Hertha Berlin 28 puncte, 2.Bayer Leverkusen 28 p, 3.Schalke 04 27 p.

Croația. Dumitru Mitu a marcat un gol în partida pe care NK Osijek, a cîștigat-o, în deplasare, cu 1-0, în fața celor de la Cakovec, în etapa a XIV-a a campionatului croat. Mitu, care ocupă locul trei în clasamentul golgeterilor din campionatul croat, cu 7 reușite, a fost titular, fiind înlocuit, în minutul 89, cu Mijatovic.

Belgia. Liviu Ciobotariu și Tibor Selymes nu au evoluat în meciul pe care Standard Liege l-a pierdut în deplasare, cu 1-2, în fața formației La Gantoise, în etapa a XV-a. Alin Stoica a evoluat în prima repriză a partidei cîștigate de Anderlecht, pe teren propriu, cu scorul de 2-0, în fața lui FC Bruges. El a fost înlocuit în minutul 46 cu Van Diemen.

Turcia. Galatasaray a cîștigat, în deplasare, cu 3-1, partida cu Ankaragucu. Golurile echipei antrenate de Lucescu Hasan, Emre și Jardel. Gheorghe Popescu a evoluat toată partida, iar Hagi a fost înlocuit, în minutul 62, de Faruk.

Italia. Inter a terminat la egalitate pe teren propriu, 2-2, cu Juventus, în ultimul meci al etapei a IX-a din Serie A. Golurile gazdelor au fost marcate de Blanc ('13) și Di Biagio ('66), respectiv Trezeguet ('6) și Zidane ('10). În clasament continuă să conducă AS Roma, cu 22 de puncte, urmată de Atalanta, cu 18 puncte și Bologna, cu 17 puncte.

Jerry Gane (dreapta) a marcat pînă s-a plictisit în poarta lui Yverdon

Anglia. Chelsea a învins cu 2-1 pe Manchester City, într-un meci din etapa a XVI-a în Premier League, prin golurile lui Zola ('28) și Hasselbaink ('45), respectiv Dickov ('82). Clasament: 1. Manchester U. 39 p; 2. Arsenal 31 p; 3. Leicester 29 p.

Franța. Lens a învins cu 1-0 pe teren propriu pe Olympique Marseille, în ultimul meci al etapei a XIX-a, unicol gol fiind reușit de Sibierski, în minutul 87. Clasament: 1. Nantes 33 p; 2. Sedan 33 p; 3. Bordeaux 31 p. ■

Alaves votează pentru Contra

■ *fundașul român a copiat isprava lui Moldovan din campionatul francez* ■ *Stelea a avut o prestație penibilă la Madrid* ■

Pentru că meciurile cele mai importante din „Primera Division" au avut loc sîmbătă, atenția amatorilor de fotbal iberic s-a îndreptat cu predilecție spre derbiul Țării Bascilor, disputat între Alaves și Athletic Bilbao. A fost un meci nu numai spectaculos, dar și încrîncenat, fotbaliștii din Bilbao, handicapați de răsturnarea de scor, terminînd meciul în nouă jucători, fiind eliminați José Urrutia și Felipe Gurendez, primul dintre ei ca urmare a faultului comis asupra jucătorului român Cosmin Contra. Fostul dinamovist a fost, de altfel, omul cheie al echipei gazdă, el reeditînd performanța realizată de Viorel Moldovan în meciul de sîmbătă, Nantes - Guingamp din campionatul francez. Precum Nantes, Alaves a fost condusă cu 0-1, dar, la fel ca și Moldovan, Contra a reușit egalarea. Cel poreclit „Guriță" a executat la perfecție o lovitură liberă de la 18 m, cam din aceeași poziție din care Dorinel Munteanu a egalat scorul meciului România - Anglia, de la „Euro 2000". Javi Moreno, golgeterul „Primerei" a întors rezultatul, din penalty, ceea ce a determinat descătușarea nervilor celor din Bilbao, cu consecințele de rigoare. În rest, remarcăm egalul obținut de Mallorca, pe „Romareda" din Zaragoza, și finalul de foc de la Oviedo, unde echipa locală a întors rezultatul jocului cu Malaga în ultimele două minute.

Cosmin Contra l-a depășit cu regularitate pe Urrutia, apărătorul de la Bilbao fiind pînă la urmă eliminat

Rezultate, marcatori: ***Deportivo Alaves - Athletic Bilbao 2-1 (0-1).*** Contra ('49), Javi Moreno ('54 - penalty) / Rios ('27); ***Real Oviedo - Malaga 3-2 (1-2).*** Oli ('10), Onopko ('88), Tomic ('90) / Dario Silva ('3), Francisco Bravo ('31); ***Real Sociedad - Las Palmas 1-1 (0-0)***. Jankauskas ('80 - penalty) / Guayre ('75); ***Real Zaragoza - Real Mallorca 1-1 (1-0).*** Jamelli ('4) / Alberto Luque ('50); ***Villareal - Numancia 0-0; Celta Vigo - Barcelona 3-3 (3-1).*** Catanha ('8, '14, '27) / F. de Boer ('18), Kluivert ('50, '62); ***Espanyol Barcelona - Deportivo La Coruña 0-2 (0-0).*** Fernando ('48), Makaay ('55); ***Osasuna - Real Madrid 2-3 (1-1)***. Oscar ('20), I. Campo ('67 - autogol) / Raul ('38), Morientes ('57), Helguera ('90); ***Rayo Vallecano - Racing Santander 4-1 (1-1).*** Michel ('19), Bolic ('52), Mauro Garcia ('81), Mellberg ('90 - autogol) / Jaimé Sanchez ('7); ***Valladolid - Valencia 0-0.***

Clasament: 1. Deportivo - 27; 2. Valencia - 25; 3. Real Madrid - 23; 4. Vallecano - 22; 5. Alaves - 21 p; 6. Mallorca - 21. **Golgeteri:** Javi Moreno (Álaves) - 9; Jamelli (Zaragoza) - 7.

În „Segunda Division" liderul, Tenerife, a fost surprinzător învins pe teren propriu de către Extremadura, dar se menține în frunte. Atletico Madrid, marea decepție a competiției, a reușit să învingă cu 3-0 „colonia românească" din Salamanca, dar îngrijorătoare a fost prestația portarului Bogdan Stelea, care a primit trei goluri absolut parabile de la Salva Ballesta. Atletico Madrid a urcat (incredibil!) pe locul 16, în clasament continuînd să conducă Tenerife (30 puncte), urmată de Sevilla - 27, Albacete și Betis - 25 p. **(Nic. G)**

Cupa poate aduce reabilitarea

■ *Penicilina a încheiat turul de campionat pe un loc care nu reflectă valoarea echipei*

Meciul disputat duminică de voleibalistele ieșence în compania echipei bucureștene Dinamo, ultimul din acest an în campionatul Diviziei A, i-a purtat pe spectatorii care s-au înghesuit în cocheta sală Penicilina de la dezamăgire la extaz și înapoi. Jucătoarele antrenate de Nicu Roibescu au făcut un prim set penibil, părînd că nu pot stăvili iureșul oaspetelor, apoi au avut o revenire de senzație, odată cu intrarea pe teren a ridicătoarei Elena Cozma și au preluat conducerea la seturi cu 2-1. Din păcate, setul al patrulea, care ar fi putut fi și ultimul al meciului, a fost ratat „la mustață" de ieșence, pe de o parte din cauza unor greșeli copilărești, determinate de tensiunea incredibilă a disputei, iar pe de altă parte, de ghinion, căci au fost unele mingi cîștigate de Dinamo cu o baftă imensă: efectiv mingile cădeau la un centimetru de terenul bucureștencelor, se scurgeau „leșinate" de pe fileu în terenul nostru ori se încăpățînau să nu atingă pereții sau tavanul atunci cînd ricoșau din blocajul bucureștencelor! Demoralizate după un set pierdut atît de ghinionist și de criza de hiperglicemie suferită pe neașteptate de Cristina Androhovici, obligată să-și părăsească echipa pentru a-și putea reveni, jucătoarele ieșence au făcut pur și simplu figurație în ultimul set, devenind o pradă ușoară pentru bucureștence.

Acest insucces face ca Penicilina să ierneze pe locul șapte în campionat, un loc sub pretențiile și posibilitățile echipei noastre, care se cere neapărat îmbunătățit în retur, pentru a permite ascensiunea spre podium la sfîrșitul campionatului. Chiar dacă înfrîngerea de duminică are darul de a întrista trebuie spus că ea a fost înregistrată în fața celei mai serioase candidate la titlu, Dinamo pierzînd doar un singur meci din 11 în acest tur de campionat. Să nu uităm că în această vară clubul din Șoseaua Ștefan cel Mare, care s-a întărit financiar foarte serios, a reușit o serie de transferuri de excepție, aducîndu-le pe Ivanov de la Rapid, Mincă și Sînpetru de la RATB, Gherdan de la Dacia Pitești. Acestea, alături de experimentatele Vasilică și Velicu, au format probabil cea mai omogenă și valoroasă echipă din campionatul intern. Așa cum spunea și antrenorul Nicu Roibescu la sfîrșitul meciului, dezamăgirea cea mare nu provine de la înfrîngerea suferită în fața unei echipe extrem de competitive, ci tocmai din ratarea de puțin a unei victorii perfect posibile în fața acestei echipe.

Tehnicianul ieșean consideră că dacă în această toamnă nu s-ar fi adunat atîtea ghinioane pe capul echipei sale, respectiv accidentarea de lungă durată a Laurei Dulcianu, crizele de hipoglicemie suferite de Tatiana Popa și Cristina Androhovici în timpul unor meciuri extrem de importante și înfrîngerile suferite în toate meciurile în care a ajuns la tie-break (patru la număr), echipa sa ar fi fost cu siguranță mult mai sus în clasament. Cu toate acestea, Nicu Roibescu speră să se revanșeze în fața propriilor suporteri cu ocazia meciurilor din semifinalele Cupei României, contra Rapidului. Penicilina va juca sîmbătă în capitală, iar pe 22 decembrie va avea loc meciul retur, la Iași. O calificare a Cezarei Ruxăndoiu și colegelor sale în finala acestei competiții, acolo unde nu au mai ajuns din vremuri aproape imemoriale, ar șterge cu siguranță toate nereușitele acestei toamne aflate sub semnul neșansei. **(Ion TEODOR)**

Ospitalitatea franceză nu se dezminte

■ *conform protocolului la nivel de ministere, o delegație condusă de Ioan Bucu a întors vizita francezilor din Poitiers la Iași*

Pe 23 noiembrie, cursa Tarom, avînd la bord și o delegație ieșeană formată din patru persoane, condusă de Ioan Bucu **(foto)** - director DJTS, ateriza pe aeroportul „Charles de Gaule" din Paris. A urmat un drum de circa 300 de km cu autoturismul pînă la Poitiers, punctul terminus al călătoriei pe care delegația română a efectuat-o pentru a răspunde vizitei făcute în luna octombrie de reprezentanții părții franceze la Iași, conform protocolului încheiat la nivel de ministere. ***„Francezii ne-au informat despre problemele lor pe linie de sport, tineret, baze sportive, administrație și contabilitate. Am discutat pînă la amănunte ce acțiuni comune putem face în baza protocolului de reciprocitate. Pentru fiecare acțiune în parte, unitățile sportive din Iași și Poitiers vor stabili de comun acord următoarele acțiuni, componența delegațiilor, valoarea cheltuielilor - excluzînd transportul - toate urmînd să fie achitate pe bază de reciprocitate***", ne-a spus ***Ioan Bucu***. Omologul DJTS din Poitiers - o regiune de mărimea Moldovei, împărțită în cinci județe - este Direcția Regională și Departamentală pentru Tineret și Sport, în care funcționează ligi pentru fiecare disciplină în parte. În afara programului de lucru stabilit de partea franceză, ce a cuprins vizite la Primărie și Consiliul Regional, dezbateri, prezentare de baze sportive și întîlniri de lucru cu reprezentanții unor unități reprezentative din Poitiers, delegației române i s-a organizat și un protocol de excepție. Ieșenii au vizitat Palatul de Justiție, Catedrala St Pierre, Biserica Notre-Dame, castelul Otard și au mers în insula Ile d'Aix, acolo unde timp de trei zile a fost ținut prizonier împăratul Napoleon Bonaparte și generalii săi înainte de a fi exilați pe insula Sfînta Elena. În aceeași croazieră ieșenii au trecut pe la „Fort Boiard", insulă unde săptămînal au loc concursuri sportive medievale, prezentate pînă de curînd și de televiziunea română. De asemenea, delegația condusă de Ioan Bucu a urmărit maratonul de la Rochelle, unde au participat peste 5.000 de concurenți și a vizitat „Future Turoscope", un oraș al viitorului unic în Europa, cu cinematografe tridimensionare, aparatură electronică interactivă și clădiri pentru Mileniul III. În fiecare zi, la cină, care a fost servită fie la Grand Hotel St. Hilaire, la restaurantul „La Perigourdine", ori la „Les Comediens" sau restaurantul „Irish Corner", delegația română a fost însoțiă și de o personalitate marcantă a regiunii Poitiers: un consilier regional ori municipal, un șef de departament și, în ultima zi, chiar de inspectorul șef al Ministerului Tineretului și Sportului din Franța, venit special pentru români de la Paris. ***„Francezii sînt interesați cel mai mult de schimburile la nivel de copii și juniori și la nivel de școli și licee cu profil sportiv. Nu sînt excluse nici acțiuni comune la nivel studențesc, pentru instituțiile de educație fizică, însă vor exista și programe comune pe linia sport-cultură-turism***", mai spune directorul DJTS, ce menționează că, pînă la sfîrșitul lunii decembrie, partea franceză trebuie să trimită la Iași solicitările, ce vor fi direcționate spre cluburi. ***„Pentru acțiunile ce vor avea loc în Iași, DJTS va pune gratuit la dispoziție bazele sportive proprii și se va implica cît îi permite competența***", a promis Ioan Bucu. **(Leonard CANANĂU)**

Divorț iminent Poli - Dumitru

■ *antrenorul cere 3.000 $ primă de instalare în timp ce conducătorii clubului se gîndesc să dea bani doar la atingerea unor obiective*

Astăzi, în jurul prînzului, la stadionul Emil Alexandrescu, va avea loc o ședință a Consiliului de Administrație al FCM Poli Iași. Teoretic, întîlnirea este de o maximă importanță, pe ordinea de zi apărînd mai multe puncte, printre care: analizarea rezultatelor obținute în turul campionatului și stabilirea sancțiunilor împotriva jucătorilor, trasarea unor sarcini privind strategia de viitor a clubului și numirea unui colectiv care să redacteze un Regulament de Ordine Interioară, reorganizarea activității de la Centrul de Copii și Juniori etc.

Un aspect important va fi și stabilirea posibilității continuării colaborării cu antrenorul *Ion Dumitru* care va fi contactat telefonic și întrebat de intențiile sale de viitor. După toate probabilitățile însă mariajul fostului internațional cu Poli se va destrăma datorită aspectului financiar. Dumitru a solicitat o primă de instalare în cazul în care va veni la Iași, lucru neacceptat de conducătorii grupării din Copou nici la primul descălecat în Iași a lui Liță. ***„În trei etape am demonstrat că pot face treabă de calitate. Rezultatele nu au apărut însă datorită amatorismului conducerii. Poate și din această cauză trebuie să-mi iau și eu măsuri de prevedere. Așa că, fără o primă de instalare în jur de 3000 $ eu nu mai vin la Iași. Apoi, putem negocia sumele pe care să le primesc în funcție de realizarea obiectivelor dorite în cei doi ani și jumătate de contract despre care s-a discutat. Putem face o selecție de prin județ și, pregătită bine din acest an, Poli poate reveni într-un an înapoi în B pentru că acum șansele de menținere sînt aproape nule***" a declarat ieri Dumitru.

Poziția negativă a Consiliului de Administrație vizavi de o eventuală primă de instalare dată unui antrenor are însă mici șanse de a fi schimbată. Președintele CA, *Romeo Olteanu* a declarat: ***„Consiliul nu a fost de acord cu acest lucru cînd domnul Dumitru a venit la Iași. Mie mi se pare firesc ca, în actualele condiții, banii să-i plătim în funcție de rezultatele obținute. De aceea noi ne-am gîndit să-i propunem o sumă consistentă domnului Dumitru în cazul în care echipa scapă de la retrogradare și o alta, în jur de 2.000 $, în cazul în care se va îndeplini baremul. Oricum, nu pot să iau decizii de unul singur. Totul se va stabili mîine, în funcție de opinia tuturor membrilor Consiliului de Administrație***". **(Ovidiu MINEA)**

În imagine, fostul internațional Liță Dumitru, care nu s-a acomodat cu condițiile din Copou

Ceaușescu a îmbogățit statul român cu 270 de milioane de lei

■ la ultima licitație desfășurată pe Internet, șapca „conducătorului preaiubit“ a ajuns la prețul de 1.050.000 lei ■ rochiile Elenei Ceaușescu nu prea au avut căutare ■

Regia Autonomă Administrația Patrimoniului Protocolului de Stat (RAAPPS) a strîns 270 de milioane de lei, la care se adaugă TVA, din vînzarea bunurilor lui *Ceaușescu* pe Internet, care s-a încheiat luni și va fi reluată la ***11 decembrie***, cu un nou lot de 50 de obiecte.

Cea de-a doua etapă a licitației pe Internet va include în special covoare, tapiserii și tablouri și se va întinde pînă la începutul anului viitor, tot la adresa **www.apps.ro.** *Șapca* lui Ceaușescu, ultima din depozitele RAPPS, a ajuns la ***1.050.000 lei***, înregistrînd un număr de 19 licitări. Simbolica stemă a PCR care veghea congresele partidului la Sala Palatului nu și-a găsit un cumpărător prin intermediul Internetului.

La fel cele mai multe dintre costumele *Elenei Ceaușescu*, fostul dictator bucurîndu-se de mai mult succes în rîndul doritorilor de suveniruri comuniste.

Și ***automobilul Renault 25*** și-a găsit un nou proprietar, fiind adjudecat pentru aproape ***140 de milioane de lei.***

Pălăriile au ajuns pînă la ***1.650.000 de lei***, iar ***costumele*** dictatorului pînă la ***673.400 de lei.*** Licitatia încheiată luni a vîndut 84 de obiecte - din totalul de 150 - restul urmînd să fie valorificate prin consignatie.

Printre cele mai scumpe obiecte care și-au găsit cumpărători pe Internet se află ***un covor oltenesc de lînă***, cu ***8.273.496 de lei, o masă de șah - 12.113.228 de lei*** și o ***„lucrare omagială consacrată aprecierilor activității științifice a Elenei Ceaușescu“***, cu ***10.360.000 de lei***, echivalentul sumei de pornire. La același pret a fost vîndută și ***o capă de damă*** din nurcă albă.

În următoarele zece zile, cumpărătorii trebuie să facă dovada plății obiectelor pentru a le putea ridica de la RAAPPS. În cazul în care au existat falși cumpărători, obiectele respective vor fi reintroduse la vînzare.

Licitatia a început la 20 noiembrie și a propus spre vînzare 150 de obiecte, în valoare de ***582.395.273 milioane de lei.*** Aceasta a fost prima licitatie organizată pe Internet pentru vînzarea bunurilor care au apartinut familiei Ceausescu.

RAAPPS a mai organizat șase licitatii publice, în care a vîndut 1.959 de articole și a obtinut ***8.499.059.475 de lei*** (fără TVA). ■

Acest tablou care îl surprinde pe Nicolae Ceaușescu într-una din ipostazele sale favorite - la vînătoare - are prețul de pornire de 409 dolari

A fost inventat trotuarul pentru oamenii grăbiți

Mai multi oameni de afaceri din ***Oxford Street***, artera comercială cea mai frecventată din Londra, au lansat o campanie pentru instaurarea unui „culoar rapid“ pe fiecare trotuar, pentru a se evita astfel altercatiile între turiști și pietonii grăbiti.

Numită ***„Operațiunea Remorcher“***, această campanie vizează împărtirea trotuarelor din Oxford Street în două culoare: unul pentru clientii șau ***turiștii care doresc să meargă încet***, uitîndu-se la vitrine și altul pentru ***pietonii grăbiți***, în special riverani sau persoane care lucrează în zonă.

Alegerea ***„culoarului rapid“*** ar obliga la un mers cu o viteză de cel putin 5 kilometri pe oră. Viteza pietonilor va fi controlată prin radar, iar cei care nu respectă regula pot primi o amendă de zece lire sterline. Purtătorul de cuvînt al „Operatiunii Remorcher“, ***Rhona Harrison***, a explicat că această idee vizează reducerea comportamentelor agresive ce se manifestă pe Oxford Street, cea mai frecventată din Londra. În plus, instaurarea a două culoare distincte ar permite angajatilor din zonă să ajungă mai repede la serviciu. Aceste propuneri au fost deja înaintate consiliului municipal al cartierului ***Westminster.*** Ele au fost primite cu răceală de către președintele comisiei de transport din cadrul consiliului.

„O cale rapidă pentru pietoni este o idee interesantă, dar această propunere s-ar traduce printr-o creștere a birocratiei și a numărului pietonilor frustrați“, a declarat el. ***„O astfel de propunere ar fu utilă pentru unii, în detrimentul majorității. Noi apărăm dreptul oamenilor de a merge pe trotuar cu viteza care le place“***, a adăugat el.

PROGRAMUL CINEMATOGRAFELOR

„Victoria“:

■ ***„DINOSAUR“*** - orele: 9; 10,40; 12,20; 14.00; 15,40; 17,20. Productie SUA, 2000, film de animatie computerizată. Premieră. Tarif: 15.000 lei (la primul matineu de la ora 9, tarif redus - 10.000 lei.

■ ***„CĂLĂUZA“ (STALKER)*** orele 19.00, în ciclul „Mari regizori europeni“. Producție Rusia, 1979, dramă SF de Andrei Tarkovski. Tarif: 15.000 lei

„Republica“:

■ ***„SĂ MOARĂ ROMEO“*** - orele: 9; 11; 13; 17,30; 19,30 - 4 - 7 decembrie 2000, orele 9; 11; 13; 15; 17; 19 - . Producție SUA, 2000, film de acțiune. Premieră. Tarif: 12.000 lei (stal); 17.000 lei (lojă și balcon); tarif redus 7.000 lei (numai la matineul de la ora 9.

„Dacia“:

■ ***„FAMILIA FLINSTONE ÎN ROCK VEGAS“*** - orele: 13; 15 (sîmbătă și duminică - matinee, orele 11). Producție SUA, 2000, comedie cu Stephen Baldwin. Tarif: 8.000 lei

■ ***„AMERICAN BEAUTY“*** - 1 - 7 decembrie, orele 17 - în Ciclul „Oscar 2000“. Producție SUA, 1999. Dramă . Film distins cu 3 Globuri de aur și 5 premii Oscar 2000. Tarif: 8.000 lei

TIMP LIBER

■ ***Societatea Studenților Mediciniști*** prin Departamentul Voluntari pentru Pace organizează în perioada ***4-8 decembrie 2000*** expoziția ***Hibakusha*** care conține peste 50 de fotografii cu tematica influentei ar-melor nucleare asupra sănătății. Vă invităm să participați la vernisajul expoziției care va avea loc ***astăzi, 4 decembrie 2000, ora 16.00***, în holul ***Facultății de Farmacie.***

■ ***Miercuri, 6 decembrie, orele 17.30***, în sala ***„Ethos“*** a Casei de Cultură a Studenților, va avea loc un spectacol aniversar - ***„25 de ani de activitate artistică - Marinică Botea; 30 de ani de activitate artistică - Ștefan Pintilie“***. Cu acest prilej, va avea loc lansarea CD-ului ***„Din bătrîni, din oameni buni...“*** și a CD-ului ***„Plaiuri strămoșești“***. Invitați: ***Laura Lavric, Constantin Bahrin, Claudia Martinică, Angela Bîrjoveanu, Constantin Florescu.***

■ ***Miercuri, 6 decembrie, orele 17.00, în aula Academiei Române***, va avea loc conferința ***„82 de ani de la revenirea Bucovinei la patria-mamă, România“***, susținută de ***prof. univ. dr. Ioan Căprianu.***

■ ***Joi, 7 decembrie, orele 16.00***, în sala ***„Benjamin Fondane“*** a ***Centrului Cultural Francez***, va avea loc lansarea, la Iași, a traducerii în limba română a romanului lui Albert Cohen, ***„Frumoasa Domnului“ („Belle du Seigneur“)***, apărut la București, la Editura „Est“. Invitați: ***Irina Mavrodin***, profesor la Universitatea din București, traducătoarea romanului; ***Alexandru Călinescu***, profesor la Universitatea „Al.I. Cuza“ din Iași; ***Samuel Tastet***, editor, Editura „Est“.

Cu aceeași ocazie va fi proiectat și filmul ***„Albert Cohen“***, realizat de ***William Carel*** și ***Gleniot Bonder***, despre viața și opera autorului.

HOROSCOP

BERBEC

■ Aveti nevoie de mai multă intimitate, trăiti cu impresia că stati tot timpul sub un clopot de sticlă. Aveti și dvs. o parte însemnată de contribuție la generalizarea indiscretiei.

TAUR

■ Cazanul a început să fiarbă sub presiune, nu asteptati să se producă explozia. Șefii vă exasperează cu deciziile contradictorii, aveti impresia că fac jocul adversarilor dvs.

GEMENI

■ Ambiguitatea vă servește scopurile de moment, aveți grijă și de obiectivele ceva mai îndepărtate. Sînteti invitat la niște cunoștinte care știu să vă bine dispună.

RAC

■ Nu aveti replică la acuzațiile care vi se aduc, e preferabil să nu încercati să găsiți o ieșire. Sînteți prins într-o capcană și orice mișcare vă ține legat tot mai strîns.

LEU

■ Vă convine și varianta pe care v-o propune un membru al familiei deși planurile dvs. au fost date peste cap. Vă adaptați ușor, mai ales dacă găsiti o motivație pe măsură.

FECIOARĂ

■ Nu vă convine ce vi se oferă, dar nu aveti de făcut o alegere mai bună. Vă ciocniti de o persoană de care v-ati mai împiedicat și în alte rînduri, ca de-un blestem.

BALANȚĂ

■ Cereți prea mult, altii au mai multă îndreptătire s-o facă, ați venit la sfîrșit. Dacă aveti mai multă răbdare, colectivul v-ar putea asimila fără prea multe fasoane.

SCORPION

■ Comentariile vă interesează mai puțin de data asta, chiar sînteti bucuros că s-a așternut tăcerea peste o problemă căreia nu vreti să-i faceți nici o publicitate.

SĂGETĂTOR

■ Ați cam terminat gloanetele, dar vă este rușine să părăsiți terenul de luptă. Un anunt anonim vă poate scoate din pasivitate, dacă nu sînteți angajat în alte proiecte.

CAPRICORN

■ Nu mai sînteți dispus să acceptați condițiile altora fără a se cre și acordul dvs. Prea multă lume trage foloase de pe urma muncii dvs., fără măcar să vă mulțumească.

VĂRSĂTOR

■ Ați găsit audientă la cine trebuia și ar fi cazul să răspundeți cu aceeași monedă. Se așteaptă de la dvs. o intervenție mai hotărîtă, măcar la final de confruntare.

PEȘTI

■ Vreți să demonstrați că nemulțumirile vă ocolesc, dar aduceți aminte și de lucruri mai puțin plăcute. Lumea nu acceptă tot ce i se oferă și reacționează surprinzător.

INTEGRAMA ZILEI

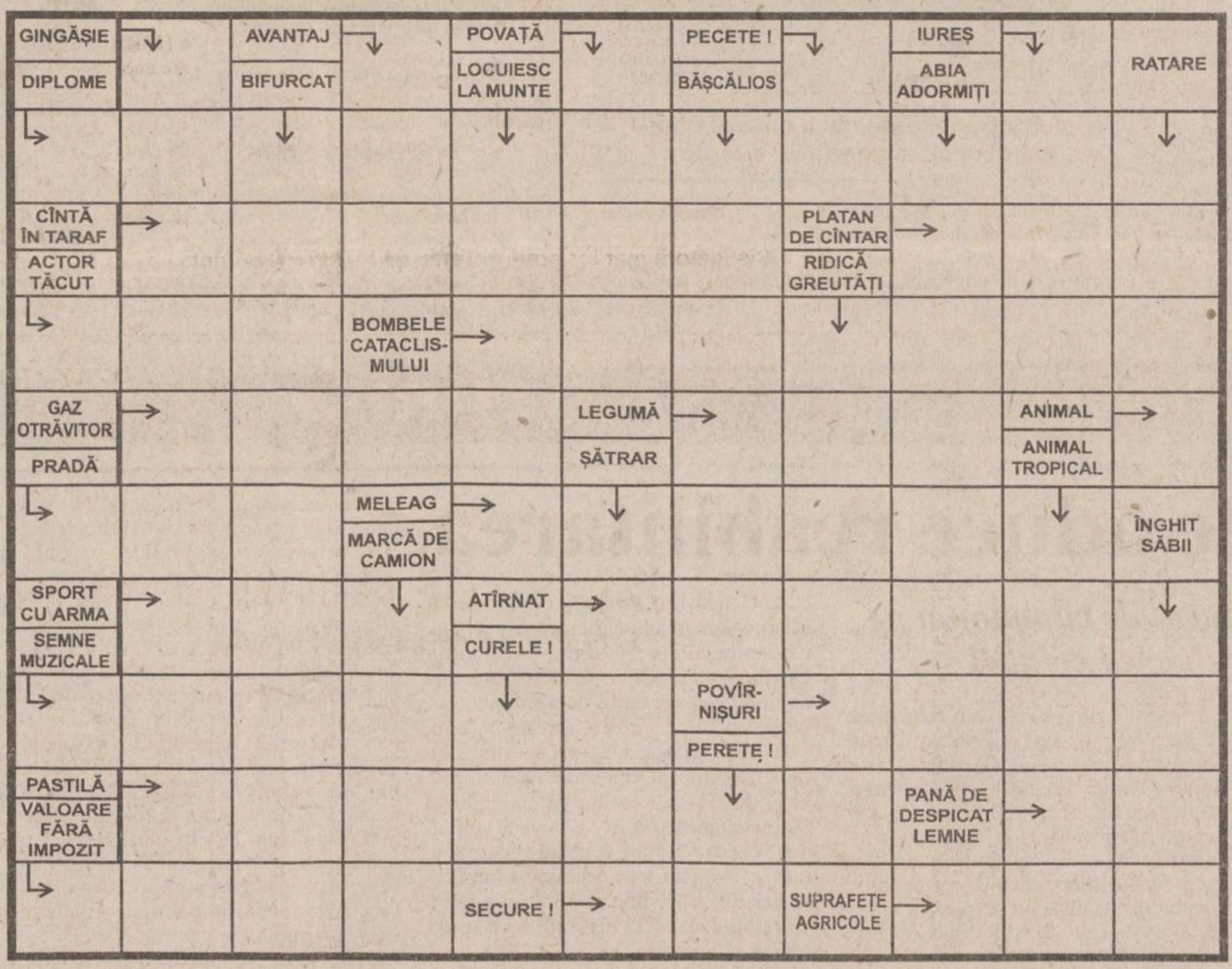

Soluția integramei din numărul precedent: I; A; A; A; Z; INDRAGOSTIT; SATRAR; CAR; STRAI; BC; RA; IU; PA; RR; G; ATRII; RUINA; UIE; IEZUIT; ST; RANGI; MO; OBICEI; CIR; ORA; TL; PICI

Cîștigător
GYM CLUB
Mihai Mircea
Iași, Str. Decebal, nr. 24A
Relații la telefon 214.120, între orele 10 - 15.

KOMPASS ROMANIA

Kompass România, cel mai important anuar din lume în domeniul promovării companiilor, produselor şi serviciilor este publicat în peste 70 de ţări.

Oferind cea mai cuprinzătoare bază de date cu aplicaţii în sfera afacerilor (1,5 milioane companii, 23 milioane produse şi servicii), Kompass structurează oferta companiilor româneşti conform unui standard internaţional. Baza de date poate fi accesată on-line la www.kompass.com.

Publicat în română şi engleză, anuarul Kompass beneficiază de o puternică reţea de distribuţie naţională şi internaţională.

Caută reprezentanţi de vânzări în toate localităţile ţării

- profil ideal: dinamic, dornic să câştige, abilitate de comunicare, cunoaşterea vieţii economice locale
- nu există limită de vârstă
- studii cel puţin medii
- comision excepţional, motivant, cu posibilitatea unui câştig nelimitat
- se oferă şcolarizare şi training gratuit

Experienţa în vânzări, studii superioare şi operare PC constituie un avantaj.

Trimiteţi CV-ul dumneavoastră la fax: (01) 314 28 76 / 314 28 77 în atenţia d-lui Tudor Ciubotaru tciubotaru@kompass.ro

TELE EUROPA NOVA IAȘI
TV EUROPA NOVA ȘI DISCO ECSTASY
Vă invită vineri în Disco ECSTASY, ora 22:00 la:
caravana puzzle
surprize
PREMII
SPONSOR PRINCIPAL DASIMPEX- dealer autorizat Dialog
Bl. Ștefan cel Mare și Sfînt nr. 1, tel. 276041
concursuri
muzica
DISTRACTIE
SPONSOR: S.C. ZIMBRU S.A. - bld. Chimiei nr. 2, tel. 239263
BERE IAȘI

SOCIETATEA ROMANA DE RADIODIFUZIUNE
RADIO IASI
PE 1053 KHZ
Radio Iași
vă invită să petreceți
Sîmbăta cu prieteni:
muzică, informații, divertisment, umor, instantanee,
transmisii de la locurile de agrement,
surprize, concursuri,
toate după corespondența muzicală radio.

Distribuitor Autorizat
dialog
OFERTA MILENIULUI!
prin rețeaua
ComputerLand®
ROMÂNIA
La DarDialog ninge cu daruri!
15 Renault Clio Symbol
plus 2001 alte daruri, pentru abonamente cu minute incluse *
telefoane cu preț mai mic de 199.000 lei **
(TVA inclus) la Dialog Inedit - 4$
cadouri deosebite la orice tip de abonament
Moș Crăciun... face totul posibil
* similar cu oferta Mobil Rom ** stoc limitat
TelecomPlus
Tel. 032-258.289

IMOBILIARE

ÎNCHIRIERI

OFERTE

■ Incredibil! Cazare în București! Regim hotelier: garsoniere, apartamente 20-60$/ZI. 092/555.333; 01/336.10.81. (B - 13)

■ Ofer pentru închiriere garsonieră, la Hala Centrală, bloc CEC, numai studenți greci. Telefon 092/233041. (9595236)

■ Închiriez apartament 3 camere, semimobilat, zona Centru Civic. Preț convenabil. Telefon 032/133071, 094/769531. (9595135)

CERERI

■ Doresc să închiriez garsonieră /apartament 2 camere, plata anticipat 3 luni. Tel. 031/510076, după 18.00. (BT.3030402.1.3)

■ Studentă; caut pentru închiriere cameră, intrare separată, în zona Facultății de Medicină - UMF (case, vile). Telefon 033/621103. (9595247)

CUMPĂRĂRI

■ Cumpăr apartament 3 camere, decomandate, două băi, etaj intermediar, zonă centrală. Telefon 032/233503, 032/213450, pentru Răzvan. (9595115)

SPAȚII COMERCIALE

VÎNZĂRI

■ Important! Spațiu comercial 150 mp, ultradotat, vad foarte bun. Telefon 093/160134. (I-24)

■ Vînd spațiu comercial 100 mp, preț avantajos. Telefon 094/514529. (9594703)

TERENURI

VÎNZĂRI

■ Vînd, la 5 km de Iași, teren 5000 mp, livadă meri. Preț negociabil. Telefon 069/845810. (9595636)

CASE

VÎNZĂRI

■ **Vînd cabană zona Molid - Vama, județul Suceava. 092.440909. (SV-4219740-1.6)**

■ Vînd vilă în Pașcani. Accept ca modalități de plată și compensări sau schimb cu apartament Iași. Telefon 032/762327, 032/765451, 094/622673. (9594508)

AUTO MOTO

VÎNZĂRI

STRĂINE

■ Vînd Seat Ibiza GTI, sport, 16 valve, motor 2000, benzină, an fabricație 1997, 85.000 km, multiple îmbunătățiri. Tel. 095 - 51.50.86. (BC - 9949960.1.6)

■ Mercedes Sprinter 208D, dec. 1996, 76.000 km, intrată în țară 27.10.2000, impecabilă, vamă achitată, C.I., convenabil, 29.999 DM. Tel. 037/222056, 037/225639. (VN-4bf5.1.3)

■ Vînd VW Jetta II, benzină, an fabricatie 1985, neînmatriculat, 2.400 DM, eventual cumpăr acte. Telefon 094.630350. (SV-6395642-1.2)

■ Vînd Espero fabricație 1998, înmatriculat ian. 1999, albastru, 86.000 km; 1.800 cmc, 7.000 $. Tel. 094-616.881. (NT-5314437.1.1)

■ Vînd Mercedes C 220 Diesel, an fabricație 1997 impecabil, VW Transporter Lung, an fabricație 1995, 8+1. Telefon 094.630350. (SV-6395642-1.2)

■ Vînd Audi 80, 1,8 GTI, '91 înmatriculat (variante). Tel. 092.831073. (GL-5052955.1.1)

■ Vînd VW PASSAT 1,9 TDI, an fabricație 2000, negru metalizat, clima tronic, închidere centralizată, geamuri electrice, căldură în scaune, înmatriculat recent. Tel. 094 - 473.255. (BC - 9949960.1.6)

■ Vînd Fiat Croma TDI, cu motor defect, an 1986, verde metalizat, 2.000 DM; Fiat Croma TDI motor defect, an 1988, alb, înscrise persoană fizică, 2.000 DM. Tel. 094-616.881. (NT-5314437.1.1)

■ Opel Astra, 1993, 1,8 i cmc, servo total, central, trapă, jante. Preț convenabil. Telefon 032/272949, 095/919073. (9594644)

DIVERSE

■ VW Transporter TurboDiesel, an 1994, 8 locuri, 4 cauciucuri rezervă, sirocou, în țară de 3 zile. 095-391.945. (NT-5049105.1.1)

CUMPĂRĂRI

■ Cumpăr Ford Transit benzină. Tel. 036-479890. (GL-5052963.1.2)

Farmaciile IASSYFARM

● **FARMACIA DACIA 1**
B-dul Dacia nr. 32
Luni-Vineri: 7.00 - 20.00
Sîmbătă: 8.00 - 14.00
Duminică: 8.00 - 12.00
Sfaturi medicale:
joi: 13.30 - 15.30
☎ 153.498

● **FARMACIA NICOLINA**
Str. Sălciilor, bl. 828
Luni-Vineri: 7.00 - 20.00
Sîmbătă: 8.00-14.00
Duminică: 8.00-12.00
☎ 122.782

● **FARMACIA STUDENȚEASCĂ**
Pol. Studenti și Elevi
Str. Toma Cozma 3
Luni-Vineri: 7.00 - 20.00
☎ 258.435

● **FARMACIA TĂTĂRAȘI**
Str. V. Lupu 8, bl. D3
Luni-Vineri: 7.00 - 20.00
Sîmbătă: 8.00-14.00
Duminică: 8.00-12.00
☎ 172. 867

● **FARMACIA SF. PARASCHEVA NON STOP**
Piata Unirii 3
Sfaturi medicale:
Marti: 13.30 - 15.30
☎ 116.029

● **FARMACIA GRĂDINARI**
Str. V. Lupu 160, bl. G3
Luni-Vineri: 7.00 - 20.00
Sîmbătă: 8.00-14.00
Duminică: 8.00-12.00
Sfaturi medicale:
Luni, Miercuri si Vineri: 16.30-18.30
☎ 175.457

● **FARMACIA INDEPENDENȚEI**
Bd. Independentei 23
Luni-Vineri: 7.00 - 20.00
Sîmbătă: 8.00-14.00
Duminică: 8.00 - 12.00
Sfaturi medicale:
Marti: 11.00-13.00
☎ 116.408

● **FARMACIA PRIMĂVERII**
Pol. Industrială
Str. Primăverii 14
Luni-Vineri: 7.00 - 20.00
Sîmbătă: 8.00 - 13.00
☎ 136.971

● **FARMACIA PODU ROȘ NON STOP**
Str. Socola 9, bl. E1
Sfaturi medicale:
Joi: 10.30 - 12.30
☎ 132.293

● **FARMACIA PODUL DE FIER**
Str. Tudor Vladimirescu, bl. 306
Luni-Vineri: 7.00 - 20.00
Sîmbătă: 8.00 - 13.00
Duminică: 8.00 - 13.00
Sfaturi medicale:
Vineri: 14.00 - 16.00
☎ 218.323

● **FARMACIA SF. SPIRIDON**
Pol. Municipală
Luni-Vineri: 7.00 - 20.00
☎ 115.224

● **FARMACIA CENTRALĂ**
Pașcani,
str. Ștefan cel Mare 118, bl. A4
Luni-Vineri: 7.00 - 20.00
Sîmbătă: 8.00 - 14.00
Duminică: 8.00 - 13.00
☎ 764.059

● **FARMACIA PODU ILOAIEI**
Podu Iloaiei Bl.4
Luni-Vineri: 7.00 - 20.00
Sîmbătă: 8.00 - 14.00
☎ 740.175

● **FARMACIA PETRU RAREȘ**
Hîrlău, str. Ștefan cel Mare 12, bl. 11
Luni-Vineri: 7.00 - 20.00
Sîmbătă: 8.00 - 14.00
Duminică: 8.00 - 12.00
☎ 720.378

● **FARMACIA BUCIUM**
Str. Bucium nr. 19, bl. B21
Luni-Vineri: 7.00 - 20.00
Sîmbătă: 8.00 - 14.00
Duminică: 8.00 - 12.00
Sfaturi medicale:
Luni și Miercuri: 14.00 - 16.00
☎ 130.522

Cîștigătorii marilor premii oferite de IASSYFARM sînt:
■ Premiul I - BALAȘA DANIELA ■ Premiul II - BULEARCĂ ADRIANA ■ Premiul III - MARDARE RODICA, toți din IAȘI
Alți 17 norocoși ieșeni au cîștigat premii de fidelitate.

AGENDA ȘCOLI ȘOFERI

OFERTĂ SPECIALĂ DE SĂRBĂTORI !

Cu numai **650.000 lei** (fără benzină) puteți beneficia de o școlarizare pentru obținerea permisului de conducere la

ȘCOALA DE ȘOFERI AUTO-GALAXY

ATENȚIE ! PLATA SE POATE FACE ÎN 10 RATE

Informatii și înscrieri la sediul școlii: str. Mitropolit Varlaam 54 (Grupul Școlar Nicolina) Telefon: 237858 ; 094/215044

DRUMUL DE LA PISTON LA ȘOFER

ȘCOALA DE ȘOFERI cat. B
MIGO-TOTAL
ȘCOLARIZARE GRATUITĂ
(se achită numai benzina)
DACIA — OPEL VECTRA
Înscrieri: ➢ Str. A. Panu nr. 13 (între BRD și Poliția Municipală)
➢ Str. Costăchescu (între RAJAC și Poliția Județeană – Copou)
TEL.: 125708, 094/989501
OFERTĂ VALABILĂ ÎNCEPÂND CU 14.11.2000 • LOCURI LIMITATE •

AGENDA AUTO

IOROM TRADING
Reprezentant al firmelor:
UAMT - GEROM - ROMAN
ROMRADIATOARE
ISECO - ASAM - COMPA
Comercializează piese auto
OLCIT, DACIA, ARO, TV
SAVIEM - RABA - AB - IKARUS - TRACTOR
Str. Păcurari 129 tel. 252 900

NOU! ANDO
Tel./Fax: 236300
Distribuitor:
PULSOR - pompe auto
ALTUR - seturi, pistoane auto
ADAOS:
En gros: 5%
En detail 15%

INTERNATIONAL COMPLEX SERVICE S.A.
vinde
autoturisme **DAEWOO**
piese de schimb, accesorii auto, carburanti, lubrifianti, consignatii autoturisme.
• reparatii, garantie si post garantie, întretineri periodice pt. DAEWOO si OLTCIT.
• INSPECTII TEHNICE PERIODICE PT. TOATE TIPURILE DE AUTOTURISME.
Calea Chișinăului nr. 45, tel. 137620, fax: 233296
Internet - http://home.dntis.ro/isciessa/index.html

TOFAN GRUP
luni - vineri 8-16
Bd. Primăverii nr. 72
(lîngă Stația de Salvare)
☎ 032/251837, 236257

AUTO ROLLA
SERVICE
cumpără auto Vest peste 1984, accidentate, neînmatriculate și defecte
vinde piese noi și second hand pentru mașini Vest și execută lucrări de mecanică, tinichigerie, vopsitorie profesional garantate.
Șos. Buzău - Rm. Sărat km. 3
Tel/fax 038/710.848, 038/540.379

SC "COMEX CETRA" SRL
Piese auto originale
FIAT IVECO
Piese schimb autoutilitare Peugeot; Citroen; VW; Mercedes
Iași -Șos. Păcurari 88 (după PECO)
Tel: 094/596867; Tel/Fax: 032/257888

Professional security systems MOLID
○ Sisteme de alarma auto, imobile, supraveghere incendii
○ Sisteme de control acces
○ Sisteme de supraveghere video
○ Interfoane si videointerfoane
○ Detectoare de gaz metan
○ Bariere antifurt
○ Dispecerat de supraveghere cu interventie inarmata.
NOU CASE DE MARCAT FISCALE !
Ce-i al tau trebuie sa ramana al tau !
Bd. Copou, nr. 3
telefon: 032-21.66.71
fax: 032-21.45.64
e-mail: molid@opsynet.com

ROMIL SERVICE SRL
DEALER AUTORIZAT
FIAT
Show Room:
B-dul T. Vladimirescu 4, IASI
Tel: 032 232665, 032 216800
Service:
Sos. Iasi-Tomesti km 2
Tel: 032 136160
FIAT
•Autoutilitare si autoturisme din gama *FIAT*
•Sistem de leasing
•Garantie si postgarantie
•Piese de schimb originale
•Uleiuri *FIAT*
•Anvelope *PIRELLI*

TURISM

TOTEM TURISM — Agent IATA
Str. Păcurari, nr. 8 (la 50m de Biblioteca M. Eminescu)
tel/fax: 032/213545, fax 032/217380 office@totem.ro, www.totem.ro

SUPER OFERTA BILETE DE AVION*

10 noiembrie - 5 decembrie 2000

MAREA BRITANIE	
Londra	271
Manchester	295
Dublin	252
ȚĂRILE NORDICE	
Helsinki	276
Stockholm	252
Göteborg	295
Oslo	276
Copenhaga	253
BENELUX	
Bruxelles	230
Amsterdam	244
Luxemburg	322
EUROPA CENTRALĂ - BALCANI	
Budapesta	175
Praga	167
Varșovia	167
Atena	161
Salonic	161
Istanbul	195
CANADA	
Montreal	377
Toronto	377
Vancouver	479
ORIENTUL MIJLOCIU - ASIA - AFRICA	
Delhi	602
Dubai	437
Karachi	455
Lahore	607
Bombay	635
Islamabad	607
Casablanca	387
Tel-Aviv	304
GERMANIA	
Hamburg	276
Stuttgart	253
Münich	258
Berlin	270
Frankfurt	270
AUSTRIA	
Viena	220
ELVEȚIA	
Zürich	271
Geneva	285
ITALIA	
Roma	258
Veneția	304
Florența	239
Napoli	322
Bologna	239
Verona	239
Milano	258
Ancona	304
Genova	304
SPANIA	
Madrid	229
Barcelona	229
PORTUGALIA	
Lisabona	304
FRANȚA	
Paris	230
Marsilia	304
Nisa	295
Lyon	304
Strasbourg	322
STATELE UNITE	
New-York	359
Washington	364
Atlanta	382
Miami	382
Boston	364
Chicago	364
Detroit	506
Houston	382
Los Angeles	419
San Francisco	419
Philadelphia	364
Dallas	382

Tarife în USD pentru plecări dus-întors, fără taxe de aeroport supuse condițiilor generale de vînzare ale companiilor aeriene și a societății TOTEM TURISM. Ofertă valabilă pentru rezervări și achitarea integrală pînă la 5 decembrie 2000. Biletele se eliberează pe loc.

Excursii... **ITALIA**, Grecia, Malta/Cipru, Franța/Spania, Irlanda/Anglia, Africa de Sud, Cehia, Slovenia/Croația

DOUBLE T — EUROTIME — ATLASSIB — Touring — EUROPABUS

Autocar... Italia, Elvetia, Germania, Spania, Franta, Portugalia, Anglia, Austria, Scandinavia, Benelux, Irlanda, Maroc, Ungaria
Plecări din Iași!

ICAR TOURS — IATA
BILETE DE AVION
www.icar.ro, e-mail: icar@icar.ro

Galeriile Comerciale: Bd. Ștefan cel Mare; Tel.: 216.319; Fax: 217.160.
str. C. Negri nr 43 - parter; tel. 210.467, 213.746

EUROLINK TOURS
ELT
ELVETIA 27 octombrie-5 noiembrie
AUSTRIA Crăciun
PARIS Revelion
Str. Uranus 22, bl. I1-I4, ap. 3, tel. 220.126, 213.547, 092 203.607

ITALIA FRANȚA
TRANSPORT PERSOANE
Torino, Milano, Verona, Padova, Paris
Tel.: 032-216.319, 092-468.036

BILETE DE AVION
KLM CENTER
Iași, World Trade Center, mezanin 2
tel. 032-218.393, fax: 032.217.160
e-mail: klm@mail.dntis.ro

BILETE DE AUTOCAR
ITALIA
GERMANIA
SPANIA
FRANȚA
ANGLIA
PORTUGALIA
Galeriile Comerciale: Bd. Ștefan cel Mare tel.: 216.319; fax: 217.160
Str. Costache Negri nr. 43 - parter tel.: 210.467, 213.746

REVELION '01
Elveția
29 decembrie - 05 ianuarie
500 USD!
ATLANTIC TURISM COMPANY
☎ 213.872, 224.590

BILETE DE AVION

■ Amsterdam: 265 USD ■ Atena: 175 USD ■ Paris: 250 USD
■ Bruxelles: 250 USD ■ Barcelona / Madrid: 249 USD

Tarife fără taxe de aeroport.

Revelion 2001
Italia: 810 USD
Grecia: de la 185 USD

ROMÂNIA, Iași - 6600
NET 1: Piața Unirii 6 - Mezanin, Tel/Fax: 032 - 233.503 / 213.450
NET 2: Hala Centrală - Etaj 1, Tel: 032 - 219.543, Int. 203
E-mail: net@netours.ro, Internet: www.netours.ro

NET COMPANIA DE TURISM
Tu știi când, noi știm unde!

REVELIONUL MILENIULUI
Petreceți cumpăna dintre Milenii împreună cu noi la:
EXTERN:
GRECIA - Atena; Grecia-Circuit; Austria; Cehia; Franța; Thailanda; Singapore; Dubai; Iordania; Spania; Anglia; Egipt; Ungaria; Turcia.
INTERN:
Vatra Dornei; Durău; Sovata; Tușnad; Slănic Moldova; Felix; Herculane; Brașov; Sinaia; Predeal; Sîngeorz Băi; Borsec; Eforie Nord.
OLIMP 1: Tel: 215524, 215539
OLIMP 2: Tel: 217170

SIMIAN
REVELION 2001
INTERN: VATRA DORNEI-hotel, DURĂU-hotel și vilă, SOVATA-hotel, TUSNAD-hotel, BORSEC-vilă, PREDEAL-hotel, BREAZA-case private, SINAIA-hotel, BUȘTENI-hotel, FELIX-hotel, HERCULANE-hotel.
EXTERN: UNGARIA-Budapesta, AUSTRIA-Viena, FRANTA-Paris, SPANIA-Madrid, GRECIA-Atena, TURCIA-Antalya, CIPRU-Larnaka, EMIRATELE ARABE-Dubai, EGIPT-Hurghada, TUNISIA-Monastir, MALTA, ISRAEL.
TRANSPORTURI INTERNAȚIONALE cu autocare de lux (ITALIA, FRANȚA, GERMANIA, SUEDIA, AUSTRIA, GRECIA)
Italia, Germania și Franța - plecări din Iași
Str. Anastasie Panu 1A (lîngă CEC - Hala Centrală), tel: 032/215393, 094/571720

AGENDA DE CONSTRUCȚII ȘI AMENAJĂRI

SIGURANTA • DURABILITATE • CONFORT

IMPEX AMICII SRL
IAȘI, str. Popăuți 2-4, tel./fax 032/162171

Noi sîntem prietenul de care ai nevoie!

- Construcții
- Proiectare
- Tîmplărie
- Confecții metalice
- Materiale de construcții

SIGURANTA • DURABILITATE • CONFORT

PEREGRINUS ☎219.673
JALUZELE import Olanda
Sunflex
Prețuri NEGOCIABILE!
măsurători GRATUITE · montaj GRATUIT · posibilități de plată ÎN RATE

ROM EST GEALAN
- tîmplărie PVC
- tîmplărie aluminiu
- mobilier birou
- amenajări și decorațiuni interioare

Iași, Șos. Iași - Tomești km. 1, tel. 032-232469, fax 233290

Elit Cont Tudor
importator direct din SUA de MATERIALE PENTRU
JALUZELE VERTICALE
Vă oferă o gamă variată de peste 200 de nuanțe și țesături.
Sediul se află în incinta SERVICE AUTO Codrescu, cu intrarea prin str. Sărăriei.
Pentru montări la domiciliu sunați la: Tel./Fax 032/116320; 276333
Mobil: 093/158810 ; 095/158810

melcret fonoterm
Tîmplărie din PVC și aluminiu cu TVA 0%
În condițiile ordinului Ministrului de Finanțe nr. 1026 din 20.07.2000
MELCRET FONOTERM
B-dul Poitiers 14
tel. 032-231023

Țevi cu aluminiu și fitinguri pentru • apă caldă • apă rece • încălzire
ISO 9001
CHILIPIR
Iași, str. Smîrdan nr. 1
tel. 032-213.326
Cele mai mici prețuri

HOLLY DESIGN
TÎMPLĂRIE DIN ALUMINIU

zonă fixă	zonă mobilă	
45 $	79 $	- Fără rupere termică, cu geam de 4 mm
63 $	98 $	- Fără rupere termică, cu geam termopan
99 $	158 $	- Cu rupere termică și geam termopan

TONETE STRADALE CAPSULATE
Din aluminiu și geam de 4 mm - 5.970.000 lei
MOBILIER LA COMANDĂ MONTAJ și TVA - inclus în preț
Iași, str. Împăcării 2, tel. 095-838062

S.C. JET CONSTRUCT S.A.
Execută la comandă:
⇨ TÎMPLĂRIE PVC cu geam termopan
⇨ AMENAJĂRI INTERIOARE
Str. Mașinii nr. 3 (parter cămin "Moldoconstruct")
TEL./FAX: 032/231.598;
MOBIL: 093/308.849 093/154732

GRUPUL DE FIRME ROMFIN
Romfin TRADE
Bd. Copou nr.4 Tel.032/214.090
Tâmplărie din Aluminiu și Amenajări Interioare
Bd. Copou nr.4 Tel. 032/214.090

La Petrică
Totul pentru casa ta
De la PARCHET la TAVAN, prețuri pentru orice buzunar.
✓ gresie porțelanată Italia - 215.000 lei/m²
și azi la prețul de ieri
tel.: 217.868, Șos. Păcurari 70

S.C. **METAL INOX** SRL
Depozit materiale de construcții
- Produse metalurgice din inox: tablă, bară, țeavă, profile, electrozi
- Produse metalurgice: profile laminate și îndoite, tablă, țeavă instalații și gaz
- Materiale de construcții: ciment, gresie, faianță, adezivi și altele.

Depozit IAȘI, Șos. Tomești, nr. 6bis; Magazin P-ța Alexandru cel Bun
Tel./Fax: 032-216420; Tel.: 032-239.342
SUCEAVA, Str. Humorului fn; (incinta AGROCOM): Tel.: 030-522.525.

EURO-DAN JALUZELE
✓ ORIZONTALE din aluminiu
✓ VERTICALE din material textil din aluminiu
✓ RULOURI EXTERIOARE PVC sau aluminiu
Iași, Sf. Andrei 13, tel./fax 114318

S.C. COMAT S.A.
Cel mai mare angrosist din Moldova
Oferta cu cele mai căutate prețuri!
- Aparataj electric de joasă tensiune
- Surse de iluminat
- Cabluri electrice
- Materiale de construcții
- Ciment, Carbid
- PAL, PFL

Iași, str. Sergent Grigore Ioan nr. 7, tel.156.300 -int. 130, fax: 157.261

TOP SHOP
- VOPSITORIE ÎN CÎMP ELECTROSTATIC
- AMENAJĂRI INTERIOARE
- ORICE TIP DE MOBILIER LA COMANDĂ (comercial, birouri, baruri, restaurante, mic mobilier etc.)

IMPORTANT!!! PLATA SE POATE EFECTUA ȘI ÎN RATE!
Str. Ipsilanti nr. 19, tel. 032-113322, fax: 032-117116

PARASOL
JALUZELE Tecnolight Italia
VERTICALE - 200 CULORI
-TESATURI LAVABILE, ANTISTATICE
ORIZONTALE - 50 CULORI
-AL ELOXAT, PERFORATE, 1 SAU 2 FETE
MONTAJ GRATUIT
PRETURI DE PRODUCATOR
Expoziție: Str. Cucu, nr.19(Podu de Fier)
Tel.: 277.501, 094-277.721, 095-589.286

NOU
în Bacău cel mai mare
DEPOZIT DE GEAM
float, clar, colorat, reflectorizant, antiefracție
GLAVERBEL ȘI SAINT GABAIN.
SC FLAIR SRL BACĂU
C-lea Birladului/23; tel/fax: 034/112.046; 117.510; mob:093/247.770

SERVICII MEDICALE

• ECHOMED
Obstetrică - ginecologie

Medici primari: Șefan BUȚUREANU, Maria AKAD, Alexandra OVĂNESCU, Maricica PĂVĂLEANU
■ **ECHOGRAFII:** diagnostic de sarcină, depistarea sexului fetal, afecțiuni ale sînului, ficat, rinichi, pancreas.
■ **Chiuretaje uterine**
■ **Tratamente pentru sterilitate** (feminină și masculină)
■ **Teste** pentru sarcină (3 min.)
■ **Contracepție** orală și montări sterilete
■ **Colposcopii.**
■ **Cauterizări** - biopsii uterine și de col.
■ **Examene citologice**: citodiagnostic, secreții vaginale, secreții uretrale, spermograme, teste postcoitale
Consultații asigurate de profesori universitari și medici specialiști de înaltă competență profesională.
Șos. Păcurari nr. 4, corp anexă la bl.590A (vis-a-vis de Oficiul PTTR)
☎251927 (fax) ; 018-613.388

• Cabinet de oftalmologie și optică medicală

SC MEDOPTICA SRL
Socola nr. 8 (lîngă 1001 Articole)
CONSULTAȚII CU APARATURĂ COMPUTERIZATĂ
- Prescripții ochelari, lentile de contact (medicale și estetice)
- Consultații și tratamente oftalmologice
- Optică medicală (inclusiv lentile plastic, bifocale, progresive - Zeiss și Essilor)

Medici care asigură consultații:
Dr. Anghel Kreolla
Dr. Pepelea Lucia
Dr. Scînteie Mira
Dr. Tarasi Carmen
Dr. Dimofte Doina
Dr. Constantin Cătălin
Program:
luni - vineri: 9 - 19
sîmbătă: 10 - 14
Pentru programări și informații sunați la
☎ 218347

• PRO FAMILIA

Laborator analize medicale efectuează orice investigație de laborator, executate de profesori universitari
Str. Țuțora 11C, sc. D
Program: zilnic: 7.00-18.00
sîmbăta și duminica: 9.00-11.00
☎230.431

• POLICLINICA PROFESMED

str. VASILE CONTA nr. 18 (vizavi de policlinica Municipală, Piața Sf. Spiridon)

CONSULTAȚII ȘI TRATAMENTE ÎN TOATE SPECIALITĂȚILE
Se efectuează și: ANALIZE DE LABORATOR cu aparatură și reactivi din import; CHIURETAJE - metoda modernă prin aspirație; ECOGRAFII; ACUPUNCTURĂ în afecțiuni neurologice; TRATAMENTE BIONICE în afecțiuni dermatologice, osoase, neurologice; TRATAREA obezității, impotenței sexuale, infertilității, tulburărilor de creștere. Medicii Policlinicii sunt nume sonore ale medicinii ieșene, în majoritate profesori universitari. Prețurile percepute pentru consultații și analize sunt cele mai reduse.
☎ 213 226

• BIO PAN
CENTRU MEDICAL

Cabinet cu contract Casa de Asigurări de Sănătate
- Rețete compensate
• UROLOGIE, SEXOLOGIE CHIRURGIE, OBSTETRICĂ - GINECOLOGIE, FIZIOTERAPIE, MEDICINĂ DE FAMILIE, ECOGRAF COLOR COMPUTERIZAT
Medici primari
Urologie-Sexologie:
- Dr. Constantin Liviu Panainte (doctor în științe medicale). Mici intervenții chirurgicale și urologice, cistoscopii, cauterizări, sterilitate ☎ 095-643908
Pneumologie:
Dr. Constantin Panainte - consultații, scopii și grafii pulmonare ☎ 032-211535
Ginecologie:
Dr. Ioan Bunea ☎ 094-622567
Dr. Monica Holicov ☎ 094-606420
Contracepție orală, montări sterilete, cauterizări, tratamente sterilitate, chiuretaje.
Medicină de familie:
Dr. Nicolae Mihu ☎ 093-390279
Dr. Ioana Florea ☎ 094-533830
consultații medicină generală, înscrieri pentru medic de familie
Str. V. Alecsandri 9B, ap.1
☎ 032/210.728
Zilnic: 10.00-18.00
Sîmbăta: 10.00-12.00

MEDICAL CENTER
THEMIS-ART Iași

OBSTETRICĂ-GINECOLOGIE
(cabinet de lux)
str. Luca Arbore 10A

• Consultații, ecografii, laborator și tratamente diverse (montat sterilete, cauterizări, chiuretaje cu anestezie generală, alte intervenții chirurgicale) - dr. NADOLU Gheorghe.
• Tratamente cu LASER, aparatură ultramodernă cu efect selectat pentru recuperare și boli, aparținînd următoarelor domenii de specialitate: dermatologie, ginecologie, neurologie, ORL, ortopedie, reumatologie, etc. - dr. BOTEZ Mihai.

☎/fax 250929

• LASERO-TERAPIE

Specialiști în LASER, recunoscuți de Harward Medical School - Boston, efectuează tratamente ultra moderne cu laser pt. copii și adulți, la cabinet și domiciliu
• URGENȚE : gripă, viroze respiratorii, bronșiolite, astm bronșic, fracturi, traumatisme musculo-scheletale, torticolis, lumbago, migrene, arsuri, dureri faciale și trigeminale, laringite, afte bucale, paralizii.
• BOLI RESPIRATORII
• AFECȚIUNI ORL: faringo-amigdalite, rinite alergice, rino-adenoidite, otite, sinuzite, zgomote în urechi, surditate.
• BOLI REUMATISMALE : artrite, artroze, epicondilită, achilodinie, decubitus, dureri la masticație, calcificări calcaneene
• BOLI DE PIELE: dermatite, eczeme, cangrenă, plăgi, flebite, hematoame, herpes, furunculoză, chelie
• ALTE AFECȚIUNI: acnee, cicatrici, dureri de stomac, cistite, dismenoree, stimulare psihică și regenerare.
AVEȚI ÎNCREDERE ÎN MEDICINA MILENIULUI III !
Sunați acum:
☎094-849637, 251.117, 232.807

• CABINET STOMATOLOGIC

Dr. Daniela Lăzescu
medic primar stomatolog

Str. Sf. Lazăr nr. 45 (vis-a-vis de sediul BCR)
☎ 237998
Puteți telefona pentru programări zilnic între orele 8.00-18.00 (sîmbăta între 8.00-14.00)

• CABINET STOMATOLOGIC DentaPro
Dr. Lucian TEOFANESCU
medic specialist stomatologie generală **Dr. Loredana PRISTAVU**
medic specialist ortodonție

■ consultații GRATUITE!
■ refacerea ZIMBETULUI plăcut cu materiale identice cu dinții naturali
■ nopți LINIȘTITE, fără grija durerilor de dinți
Programează-te ACUM la ☎ 115521.
Str. Rafael nr. 4 (pe str. Sărărie, vis a vis de Liceul Economic 1)
Program:
Luni-Miercuri: 8.00-20.00
Marți, Joi, Vineri: 14.00-20.00
Simbătă: 8.00-14.00.

• MEDIRO
(servicii medicale)

Asigurăm asistență medicală de specialitate în:
• MEDICINĂ INTERNĂ, CARDIOLOGIE, NEUROLOGIE, PEDIATRIE, DERMATOLOGIE;
• ANALIZE LABORATOR (Biochimie, Hematologie);
• ECHOGRAFIE, ELECTROCARDIOGRAME;
• Tratamente diverse (injecții intramusculare, intravenoase, infiltrații, perfuzii etc);
■ LOGOPEDIE - Tratament în Tulburări de vorbire la copii și adulți (congenitale, pastraumatice, după accidente ischemice)
■ DERMO-OSMETOLOGIE
ASISTENȚĂ PEDIATRICĂ pe bază de ABONAMENT (3 luni, 6 luni, 12 luni)
Asistența medicală este acordată de cadre didactice universitare și medici primari de înaltă competență profesională.
<<REDUCERI PENTRU PENSIONARI>>
Bd. Alexandru cel Bun nr. 4, bl. 1205C-parter (în apropierea Podului dintre cartierele Mircea cel Bătrîn și Al. cel Bun)
Program: zilnic 9.00-19.00
☎ 259.111

• CABINET DE ALERGOLOGIE

Dr. Victoria Maxim
Medic primar pediatru și specialist alergolog, copii și adulți
Ofer consultații, testări cutanate, tratament de specialitate.
Piața Voievozilor 13, bloc 3 parter (Cinema Dacia) în studio FOTO
Marți, Joi:14.00 - 17.00
Sîmbătă: 8.30 - 11.30
Programări:
☎ 136172, 131525, 092881943

• Policlinica „SĂNĂTATEA 2000"

Str. Lăpusneanu, nr. 7A
Dr. CONSTANTIN IORDACHE
Medic primar pediatru
Medic specialist cardiolog
oferă:
- consultații pediatrie(cabinet și domiciliu)
- consultații cardiologie pediatrică
- ecocardiografii
- electrocardiograme
- dispensarizarea cazurilor, controlul periodic și tratamentul bolilor cronice pediatrice.

Program cabinet:
zilnic 14.30-20.30
sîmbătă și duminică: 8.30-14.30
☎ 214001(acasă); 214002(Policlinică) 094-507780.

• OPTIMIT
Cabinet oftalmologic și optică medicală

■ **Consultații oftalmologice complete gratuite** cu trimitere de la medicul de familie efectuate cu aparatură profesională computerizată asigurată de medic primar oftalmolog **dr. Carmen Romanescu**
■ **Prescripții ochelari și lentile de contact**
■ Execuția ochelarilor promptă și de **calitate incontestabilă** asigurată de optician Dumitru Mihăiță.
Str. Nicolina nr. 6 (lîngă pasarela de la Bazar)
Program consultații:
luni-vineri 14.30-19
sîmbătă 10-13.
Program optică:
luni-vineri 9-19
sîmbătă 10-13
Programări și informații la ☎ 239175.

• ORTOPEDICA Servicii Medicale

B-dul Socola nr. 8, bl. C2, sc. C, parter (vis-a-vis de COMPAN), tel. 231335, 094-514420
Asigură asistență medicală în specialitățile:
■ ORTOPEDIE ȘI TRAUMATOLOGIE - consultații, tratamente (corectare diferitelor deformații ale membrelor superioare, inferioare, coloanei vertebrale sau bazinului, sutura plăgilor superficiale ale aparatului loco-motor, etc. Tratamente moderne recuperatorii după FRACTURI, ENTORSE, LUXAȚII sau afecțiuni dureroase sau inflamatorii ale aparatului loco-motor (artrite, artroze, lombo-sciaitică, epicondilite, pinten calcaneean, ulcere de gambă, infecții, cicatrici vicioase după arsuri sau intervenții chirurgicale, etc) prin laser, lasero-punctură, lumină polarizată, electro-punctură, ș.a.
Pentru pacienții netransportabili asigurăm tratamente la domiciliu.
dr. B. Aniței, dr. L. Lăbușcă
■ MEDICINĂ GENERALĂ
dr. P.Onu, dr. L.Jurcă
■ GINECOLOGIE - consultații, tratamente, măsuri contraceptive, tratamente prin laser, lumină polarizată, întreruperi de sarcină prin metode clasice și prin vacuum, planing familial.
dr. S. Tomoșoiu,
dr. F. Dumitrache,
dr. D. Iancu, dr. S. Galearschi
dr. C-tin Mocănașu
dr. C. Tomoșoiu
■ MEDICINĂ NATURISTĂ ȘI ACUPUNCTURĂ
■ CHIRURGIE PLASTICĂ ȘI REPARATORIE - consultații, tratamente și intervenții chirurgicale (sutură tendoane, corectare cicatrici vicioase, corecții plastice nas-urechi, ș.a.).
dr. C. Tamaș
■ ECOGRAFII
■ HOMEOPATIE
dr.E.Galupa-medic primar (Nevroze, psoriazis, obezitate, insomnii, constipații, hemoroizi, fisuri anale, disfuncții sexuale, ulcer)
CONDIȚII OPTIME DE INTERNARE
Rețete compensate și concedii medicale.
Programări și informații suplimentare, NON-STOP, la tel. 231335 sau 094-514420.

• CORPO SAN
Servicii Medicale Mobile

• CONSULTAȚII MEDICALE LA DOMICILIU
• ELECTROCARDIOGRAME ȘI MĂSURAREA GLICEMIEI (rezultat imediat) la domiciliul pacientului
☎ 092-376.370

• STEREOPSIS
centru de îngrijire oftalmologică

• CONSULTAȚII OFTALMOLOGICE (adulți și copii)
• PRESCRIPȚII OCHELARI și LENTILE DE CONTACT
• TRATAMENTE OFTALMOLOGICE de URGENȚĂ
• DOTĂRI ULTRAMODERNE pentru diagnosticul tuturor afecțiunilor oftalmologice
Consultații asigurate de medici cu specializări în țară și străinătate:
- Prof.dr P.P. VANCEA (☎ 133.243)
- Șef.lucrări dr. C. BOGDĂNICI (☎ 210.892, 092-507.913)
- Dr. D. GHERGHEL (☎ 095-631.416)
Centrul Comercial - Bd. Șt.cel Mare (lîngă Casa Modei)
luni-vineri: 9.00-17.00, sîmbătă 11.00-13.00
☎ 11.66.51

• Dr. MIRCEA ONOFRIESCU

■ **CONSULTAȚII OBSTRETICĂ-GINECOLOGIE**
PROFESMED ☎ 213.226
luni și vineri 17.00 - 19.00
■ **Ecografii pentru diagnosticul malformațiilor fetale, examen Doppler, echografii ginecologice**
Programări la tel.: 094/546.711.

• GALATEEA

Cabinet ginecolgie-obstetrică
(Tătărași, str. Pictorului 4A)

■ **Conf. dr. Florin Dumitrache**
luni, miercuri: 15.00-18.00
■ **Dr. Gabriela Acostioaiei**
luni-vineri:12.00-19.00
sîmbătă: 9.00-12.00
☎ 176.184

• SOFIDENT

Lucrări dentare din PORȚELAN

VITA - GERMANY
SHOFU- JAPAN

☎ 032/113750, 115460, 092 727930

• Dr. Gh. ILIEV

Cabinet ARS Medica
■ Consultații obstetrică-ginecologie
■ Ecografii: ecografie pelviană; morfologie fetală; ecocardiografie fetală.
Marți, miercuri, vineri 14.00-16.00
Tel. 156342

Cabinet Avicena
■ Ecografii; ecografie mamară, ecografie endovaginală, morfologie fetală, ecocardiografie fetală, ecografie Doppler
Marți, miercuri, vineri 18.00-20.00, joi: 15.00-17.00
Tel. 212877

MATER OPTICA - cel mai modern centru de oftalmologie și optică medicală din România

• Unicul atelier de optică din Iași în care confecționarea ochelarilor se face cu aparatură computerizată, de ultimă generație, mînuită de tehnicieni la curent cu ultimele descoperiri și evoluții în domeniul opticii
• Precizie maximă
• Consultații oftalmologice la nivel european:
- Refracții cu autokeratorefractometru
- Fund de ochi
- Presiuni intraoculare cu tonometru Haag - Streit
- Prescripții ochelari și lentile de contact (inclusiv lentile de contact cosmetice cu dioptrie și pt. astigmatisme)

IAȘI
Bd. Independenței nr. 10
tel. 214072

Medici care asigură consultații:
Prof. dr. Sergiu BUIUC
Medic primar dr. G. BEȘCHEA
Medic primar dr. G. DIMITRIU
Medic primar dr. G. MACOVEI
Medic primar dr. C. ANDRON
Medic primar dr. M. BREDEȚEANU
Medic primar dr. G. TODOSI

DENTAL PLUS cabinet stomatologic

Dr. Marius Popovici, Dr. Doina Popovici, Dr. Liliana Constantin
- **DETARTRAJ** cu ultrasunete
- **TRATAMENTE ODONTALE** cu materiale de ultimă generație
- **TRATAMENTE PROTETICE CLASICE si MODERNE** (ceramică, compozite fotopolimerizabile)
- **CHIRURGIE ORALA**
- **OPALESCENCE** - cel mai performant sistem de ALBIRE a dinților.
- **CONSULTATII GRATUITE**

Str. Vasile Lupu 85, bl. V3 (stația de tramvai "Dr.Savini")
☎ /fax 272.391 Luni-vineri: 7.30-20.00, sîmbătă 8-13

OPTICA MEDICALĂ

servicii asigurate de **tehn. Vasile Popa**
SC TRANSPARENȚA oferă:
• consultații oftalmologice • refracții cu auto-refractometru • fund de ochi • presiuni intraoculare • prescripții ochelari • lentile contact.
Calitate, siguranță și o privire limpede prin TRANSPARENȚA. TRANSPARENȚA sinonim cu COMPETENȚA!
Str. A. Panu 13 (vizavi de noul sediul BRD)
☎ 212162 Luni-vineri: 9-18, sîmbătă 10-14

TERAPII cu rezultate globale și durabile în:

- restabilirea functiilor organice (renal, respirator, gastro intestinale, hepatic, cardio etc.)
- întărirea sistemului imunitar
- echilibrarea glandelor endocrine
- probleme severe de spasmofilie
- eliminarea durerilor reumatice și tensiunilor de natură nervoasă sau cauzate de stress prin:

LASER-TERAPIE, CROMOTERAPIE, REFLEXOTERAPIE AROMATERAPIE, MASAJ
Terapeut: Corina Turliuc - specializare în Franța
Cabinet masaj și terapii complementare
Hotel Unirea, cam. 110, tel.: **142.110-110**, program zilnic: **10-19**; sîmbăta și duminica: **9-13**.

Cabinet stomatologic MEDI LIFE

• servicii stomatologice cu aparatură ultramodernă la **prețuri promoționale**
• **reduceri de tarife** pentru
- medici și personal medical
- elevi, studenți, pensionari, șomeri

Sistem avantajos de reduceri pt. pacienții permanenți.
Profesionalism, tinerețe, amabilitate.
Alegeți MEDI LIFE!
Str. Cucu 9, bl. D11, tronson II, ap.1 (lîngă Sinagogă)
Programări:
luni - sîmbătă: 10 - 19
☎ 032-112716,
092-363.233, urgențe, non stop

Conf.Dr.Ivona Lupașcu

- medic primar obstetrică-ginecologie - diplomă europeană de competență în endoscopie ginecologică
CONSULTAȚII ECOGRAFII
■ bolile aparatului genital și ale sînului
■ sterilitate
■ diagnosticul și supravegherea sarcinii

CENTRUL MEDICAL "IRIS" ☎ 213793

Bd. Copou nr. 38, bl. A4, sc. A (vis-a-vis de Grădina Copou)
■ ecocardiografie - adulți și copii ■ dermatologie
■ ecografie generală
■ urologie - consultații și ecografii ■ medicină internă
ECOGRAF DOPPLER COLOR COMPUTERIZAT ULTRAPERFORMANT

CORPO SAN Servicii Medicale Mobile

• Consultații medicale la domiciliu • Electrocardiograme și măsurarea glicemiei (rezultat imediat), la domiciliul pacientului
NON STOP Tel. URGENȚE: 092 376.370
Pentru societăți comerciale oferim asistență medicală NON STOP (**pe bază de abonament**)

CONSULTAȚII OFTALMOLOGICE GRATUITE

în condițiile acordate de Casa de Asigurări Sociale de Sănătate (cu bilet de trimitere de la medicul de familie)
• consultații cu **AUTOREFRACTOMETRU** asigurate de medic primar **dr. Mariana BREDETEAN**. Centrul Medical „Sf. Petru și Pavel"(Policlinica Industrială), bd. Primăverii 4, et. 1, cam. 69, tel. 133088, int. 30. Luni, Joi, Vineri: 8.00-14.00; Marti, Miercuri: 13.00-20.00.

Cabinet stomatologic
Conf. dr. G. IFTENI Asist. Univ. dr. D. BAHRIM
✓ Tratament cu laser
✓ Detartraj cu ultrasunete
✓ Lucrări protetice din porțelan, compozit
✓ Albirea dinților
✓ Consultații gratuite, plata în rate

Program zilnic: 9.00-19.00, Tel. 111523; 094/608438 ; 092/518861
Str. Ștefan cel Mare nr. 11, et. 1 (lîngă Casa Wanda)

NON STOP - Farmacia "Sfântu Lazăr"
- Tel. 230153, str. Sf. Lazăr 4 (vizavi de fostul RC STAR)

vă oferă:
↗ **produse farmaceutice**
↗ **parafarmaceutice** : cosmetice pentru uz dermatologic
↗ **homeopate**

Profesionalismul nostru vine în sprijinul dumneavoastră !

TELEFOANE UTILE - CABINETE ȘI FARMACII VETERINARE

CABINET VETERINAR
PROVET IASI
Str. Smîrdan nr. 93 C
ZILNIC : 9.00 -23.00
Consultatii si tratamente la domiciliu
☎ **233.772, 092.376.433 (NON STOP)**

CABINET ȘI FARMACIE VETERINARĂ
SANOVET
Păcurari 116 (vizavi de statia SHELL Păcurari)
zilnic : 9.00 - 20.00
duminică 9.00 - 14.00
☎ **032/259286; 094622730**
NON-STOP

CABINET ȘI FARMACIE VETERINARĂ
ANIMAVET
Str. Smîrdan nr. 70
luni-vineri : 8.00 -20.00
sîmbătă-duminică: 9.00-15.00
Consultații și tratamente la domiciliu
☎ **237.874**

CABINET DUOVET
Str. Nicolae Gane nr. 25
zilnic : 16-20, sîmbătă: 10.00 - 13.00
duminică - închis
☎ **092555155, 032/214773**

SERVICII MEDICALE MOBILE
• **consultații** • **deparazitări** • **vaccinări** • **tratamente la domiciliu**.
☎ **094396303, 032/138328**

WHITE FOX
• CABINET ȘI FARMACIE VETERINARĂ
Străpungerii Silvestru 9

• FARMACIE VETERINARĂ
Păcurari 18
zilnic : 9.00 - 20.00
sîmbătă, duminică 9.00 - 14.00
☎/**fax 143241, 094502645, 094279923 -NON STOP**

URGOVET
• CABINET ȘI FARMACIE VETERINARĂ
Str. V. Lupu 51 A-B
(vis-a-vis de Spitalul de Pediatrie)
luni-vineri: 9.00-20.00, sîmbătă: 9.00 - 14.00, duminică: 9.00-12.00
☎ **032/272733**

☎ TELEFOANE UTILE: FARMACII

• A.T.I.- PULS
Sos. Natională 194, bl. D
zilnic : 7.30 - 21.00
sîmbăta :8.00 - 20.00
duminica : 8.00 - 18.00
☎ **233.242, 233.223**

• THYMUS
Str. Arges nr. 6, bl. D8 (Al.cel Bun, în spatele Caseriei CONEL)
Luni-vineri : 8.00-20.00
sîmbăta, duminică : 8 -16
☎ **154.445**

• EUROPHARM
Str. Cerna 1 (Mircea cel Bătrîn)
zilnic : 8.00 - 20.00
sîmbăta : 8.00 - 14.00
duminică: 8.00 -14.00
☎ **224.109**

• FARMA LIV
Str. Nicolina nr. 11, bl. A5
zilnic: 8.00 - 20.00
sîmbăta: 8.00 - 20.00
duminica: 8.00 - 14.00
☎ **231.197**

• GABRIELA FARM
Str. Păcurari, bl. 582
zilnic: 8.00 - 20.00
sîmbăta: 8.00 - 20.00
duminica: 8.00 - 14.00
☎ **218.473, 216.507, 220.205**

• FARMA BEST FLORA
Str. Vasile Lupu nr. 108A, bl. G6 (lîngă magazinul FLUX)
Zilnic: 8.00 - 21.00
☎ **271.962**

• FARMACIA IRIS PHYTO PHARMA
Sos. Natională nr. 64-66 (cartier Alexandru cel Bun)
zilnic: 8,00-21,00;
sîmbătă 8,00-18,00;
duminică 8,00-14,00;
☎ **219296**

• FARMACIA IRIS PHYTO PHARMA
Sos. Păcurari nr. 43, bl. 545
zilnic: 8,00-21,00;
sîmbătă 8,00-18,00;
duminică 8,00-14,00;
☎ **250337**

• FARMACIA PROFARM
str. Carpati nr. 17 (lîngă Posta din Nicolina)
zilnic: 8.00 - 21.00
duminică: 8.00 - 16.00
☎/**fax 224.952**

• NOREX PHARM
str. Grigore Ureche nr. 1 (lîngă Tribunal)
zilnic : 8.00 - 20.00
sîmbăta : 8.00 - 16.00
duminică: 8.00 -14.00
☎ **216.382**

• BABY FARM
Str. V. Lupu 70-74
luni-sîmbătă : 8.00 - 20.00
duminică: 8.00 - 16.00
☎ **271.357**

• FARMACIA PROFARM 2
str. V. Lupu nr. 86 (lîngă magazinul Flux Alimentar)
NON-STOP
☎: **173.122**

• REMEDIA
Str. Gării 30
zilnic : 7.30 - 20.00
sîmbăta : 8.00 - 14.00
duminica : 8.00 - 14.00
☎ **146.325**

Atenție!

Monitorul vine în întîmpinarea problemelor dumneavoastră cu noi **soluții** (centre de **mică publicitate**)

în interiorul magazinului Emi

în interiorul magazinului Hala Centrală

Alexandru cel Bun

în interiorul magazinului Electronic RGQ

VÎNZĂRI

■ Vînd 1-2 viței (cca. 150-200 kg fiecare), 3 mil./buc. Telefon 032/740231. (9594505)

■ SC MILLE COM SRL Bacău - VINDE EN GROSS - orice cantitate de îmbrăcăminte și încălțăminte SECOND - HAND - ITALIA, originale și sortate. Tel./fax 034 - 118.669, mobil: 095 - 891.379. (BC - OP.1.1)

■ Vînd mașină porționat turtă dulce, site uscare + 5 cărucioare uscare. 092/272765. (BR-R.3707403.1.2)

■ Vînd linie îmbuteliere băuturi alcoolice, vin vrac și îmbuteliat pentru sticle 1L + 1/2 și 2L, preț negociabil. Calitate ireproșabilă. 040534882; 092.378745. (GL-O/P.1.5)

■ TABLĂ ZINCATĂ SIDEX 0,4x1000x2000; HIDROIZOLAȚII. Execuție și materiale import. Tel. 092-524.859; 032/125.705. areal_hidro@yahoo.com (NT-fp10.19.26)

■ Vînd 10 tone semințe dovleac. Telefon 094-173857. (BT.3029449.1.3)

ELECTRICE-ELECTRONICE

■ Antene satelit, programe românești, străine, instalări în orice localitate. Telefon 032/232455; 094/844362. (9595113)

CUMPĂRĂRI

■ Plata pe loc: tablouri, icoane, obiecte argint, monede, timbre, statuete bronz, porțelanuri, arme, mobilă veche, alte antichități. Telefon 032/224481; 092/239008. (9594462)

■ Cumpăr urgent semințe floarea soarelui, orice cantitate. Ofer preț bun. 034 - 251.240. (BC - 9329054.1.1)

LOCURI DE MUNCĂ

■ **Oferte de muncă în Australia, Germania, Franța, Anglia, Italia, Olanda, Canada pentru menajere, baby-sitter, grădinari, asistente medicale, bucătari, ospătari, recepționeri, cameriste, muncitori în construcții etc. Salariu și condiții deosebite. Telefon 093/561601, 093/495356 sau 044/892112/45.000 lei/1 min, 093/561601, non-stop. (I-22)**

S.C. CONFECȚII TRICOTAJE

angajează în condiții avantajoase

CONFECȚIONERE SAU CONFECȚIONERI

pentru triplock, mașini speciale, Kett.

SE ASIGURĂ BONURI DE MASĂ.

Telefon 032/277252. (9594877)

S.C. STAR CHARISMA S.R.L.

angajează

GESTIONARI ȘI MANIPULANȚI

pentru depozitul Iași. Garanție materială. C.V.-uri la fax 032/231382. (I.18)

■ Companie engleză angajează inginer(ă) confecții pentru activitate de control. Telefon 094/695956. (9594497)

ALLIANZ ȚIRIAC ASIGURĂRI S.A.

Vrei să ai sărbători fericite. Angajează-te în Cursa RCA 2001.

CONDIȚII:

studii minim liceul; plata pe bază de comision.

SUCURSALA IAȘI:

TF. 213834; 216728, str. Păcurari nr. 7.
Agenția Pașcani TF = 765118
Agenția Tg. Frumos = 710686
Agenția Hîrlău = 720773.
(9917351)

■ SC GRIROM Int. unic distribuitor al produselor "2+2", Johnson, Delco angajează agenți de vînzări. Condiții: mașină proprietate. Relații la telefon 031/510076 după orele 18.00. (BT.3030351.1.2)

R.A.J.A.C. IAȘI

cu sediul în str. Mihai Costăchescu nr. 6, organizează concurs pentru ocuparea a

TREI POSTURI DE AGENT PRESTĂRI SERVICII

Se pot înscrie și participa la concurs absolvenți de liceu, cu domiciliul stabil în municipiul Iași și stagiul militar satisfăcut. Actele necesare pentru înscriere la concurs: cerere de participare la concurs; cazier judiciar; copii după diploma de studii, cartea de identitate și carnetul de muncă. Concursul va avea loc în ziua de 7.12.2000, ora 9.00, la sediul regiei. Înscrierile se pot face la sediul R.A.J.A.C. Iași, iar informații suplimentare se pot obține la telefon 215411, int. 246 - Biroul Personal. (I-18)

■ Spitalul orășenesc Hîrlău scoate la concurs un post de auditor. Condiții: licență I.S.E.; 5 ani vechime funcție economică. Relații la telefon 032/720300, birou personal. (9595244)

■ Night Club din Brașov angajează dansatoare în condiții avantajoase. Oferim cazare. Tel. 068/332679; 092.254.174. (Bv - 5509739)

DIVERSE

■ Spitalul Clinic nr. 2 Iași anunță depunerea cererii pentru emiterea autorizației de mediu - Spitalul Clinic nr. 2 Iași, cu obiect de activitate asistență medicală, amplasat în bulevardul Carol I nr. 50, Iași. Documentația poate fi consultată la sediul unității sau la Agenția de Protecție Mediului Iași, str. Th. Văscăuțeanu nr. 10. (9595245)

■ Vă facem cunoscut că, potrivit Hotărîrii Consiliului Local Iași nr. 139/21.07.1997 și 206/31.07.2000, persoanele fizice și juridice din municipiul Iași au obligația de a încheia contracte de prestări servicii salubritate, avînd în vedere că Direcția de Servicii Publice Municipale-Citadin - ca serviciu public autofinanțat, prestează acest serviciu de care beneficiază toată populația precum și agenții economici, unități bugetare etc. În conformitate cu aceste hotărîri, invităm populația și agenții economici, care nu au încheiat pînă în prezent contract cu direcția noastră, să ia act de acest anunț și să se prezinte la sediul nostru din bdul Tudor Vladimirescu nr. 32A - Serviciul Disciplina Contractuală. (9595242)

OFERTE SERVICII

HELP LINE - Pentru copiii noștri

■ Puteți primi GRATUIT informații privind alimentația și creșterea sugarului, zilnic, orele 16,00 - 17,00, la tel. 032/214002. Policlinica "Sănătatea 2000", dr. Iordache Constantin - medic pediatru. (I. 20)

■ Efectuez transport cu platformă pentru autoturisme avariate sau neînmatriculate, 2,5 tone. Preț negociabil. Telefon 032/232970; 094/709770. (9594876)

■ **Reparații frigidere la domiciliul clientului. Garanție doi ani. Telefon 032/145523. (9594484)**

■ Reparații la domiciliul clientului: frigidere, congelatoare, mașini de spălat, aspiratoare. Garanție - doi ani. Deplasări și în județ. Telefon 032/128925; 032/152865; 095/382311. (9595234)

■ Service, autorizat TV, video, video-cam., adaptări sunet, pastile video, selectoare. Garanție. Telefon 032/110572; 092/477224. (9595235)

PROPUNERI DE AFACERI

■ Propunere interesantă de business. Relații la telefon 032/132214. E de dorit cunoașterea limbii ruse. (9594556)

■ Posed spațiu ultracentral, caut furnizori confecții sau diverse colaborări. Tel. 034 - 180.105. (BC - 9949957.1.1)

LICITAȚII

■ Tribunalul Iași, prin lichidator - judiciar, organizează licitații publice cu vînzare și primește oferte de preț pentru următoarele proprietăți aparținînd S.C. LEDIF S.R.L. Iași, aduse în garanție:

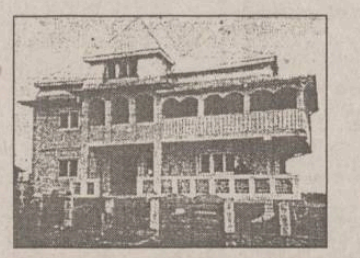

1. Construcție - tip vilă P+3: cartier Galata; suprafața construită - 520 mp; teren - 1000 mp; împrejmuire gard; fîntînă. Preț pornire - 925 milioane lei.

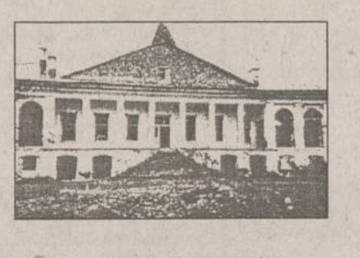

2. Imobil - tip conac: centrul comunei Voinești - Iași; suprafața construită - 725 mp; teren - 11.440 mp; beci. Preț pornire - 730 milioane lei.

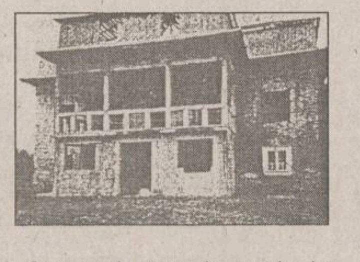

3. Construcție magazin - producție: centrul comunei Voinești; suprafața construcției - 1050 mp; teren - 16.560 mp; fîntînă; împrejmuire - 86 ml. Preț pornire - 1115 milioane lei. Prețul de pornire nu include TVA. Licitația se organizează în ziua de 15 decembrie 2000, ora 11.00, la sediul judecător-sindic, str. N. Gane nr. 20A, sala de ședințe. Condiții de participare și informații la lichidator - judiciar la sediul firmei, bdul. Socola nr. 22, sau la telefon: 177409, 093/740850, 095/790590. (I-25)

■ SOCOM ARTA Iași vinde la licitație, următoarele active: spațiu comercial în suprafață desfășurată de 106 mp, situat în Iași, str. Splai Bahlui nr. 22 - complex A. Iancu Broșteni; spațiu comercial în S.d. de 168,3 mp situat în Iași, Aleea M. Sadoveanu nr. 4, bl. A1, parter; spațiu comercial în S.d. de 141,7 mp, situat în Iași, str. Bucium nr. 17, bl. B1, parter. Prima etapă a licitației va avea loc pe data de 7.12.2000, orele 12.00, pentru societățile din sistemul cooperației meșteșugărești, înscrierea făcîndu-se pînă la data de 6.12.2000, ora 12,00. A doua etapă a licitației va avea loc pe data de 14.12.2000, ora 12.00, pentru societăți comerciale sau persoane fizice, depunerea cererilor și înscrierea făcîndu-se pînă în data de 10.12.2000. Informații suplimentare la sediul societății din str. Otilia Cazimir nr. 1, sau la telefon 032/115091. (9595217)

EXCURSII

■ Vize Schengen 700 $, Grecia 500 $. Telefon 093-982298. (9595203)

EURO-TIME

Transport București-Paris
Autocar-85$, Avion-325$
01/650.76.53; 01/312.92.75;
01/311.13.21; 01/311.31.72.
Non-stop 092/515.911.

(I-22)

■ Plecări urgente Italia (8 decembrie), facilitări vize Schengen, Anglia.034 - 180.147, 095 - 426.661. (BC - 9328606.9.9)

■ Plecări Italia 8/15/22/27 decembrie, orice vîrstă. Preț acceptabil. 034 - 178.270, 092 - 924.322. (BC - 9949952.1.2.)

■ Plecări rapide Italia (spațiul Schengen). Siguranță. 034 - 176.924, 094 - 203.954. (BC - 9949955.1.2)

■ Plecări cu vize individuale Schengen, fără avans. 034 - 181.556, 094 - 534.994. (BC - 9949958.1.1)

PIERDERI

■ Pierdut pe 29 noiembrie, în zona piața Păcurari cățel coker auriu cu o pată albă pe piept. Are 7 ani și este foarte bolnav. Rog sunați la 032/160733. Se acordă recompensă. (9594503)

■ Pierdut autorizație nr. 224000393 din 6.12.93 Legea 54/90, Mihnea Vasile, eliberată de D.G.F.P. Iași. O declar nulă. (9594507)

■ Pierdut legitimație veteran de război pe numele Grădinaru Maria. O declar nulă. (9595237)

CASE DE MARCAT

SAMSUNG
VEC
Program de gestiune
Cititoare COD BARE
Sisteme pt. RESTAURANT
CASE DE MARCAT FISCALE
GRATUIT SERVICE , FISCALIZARE tel:214112

REL SERVICE
CASE DE MARCAT FISCALE
AVIZATE DE MINISTERUL DE FINANTE
NOU! REDUCERI DE PRETURI !
*FACILITATI DE PLATA
*GRATUIT- instalare,instruire,fiscalizare
*SERVICE GARANTIE SI POSTGARANTIE
IAȘI, Șos. ARCU nr.12 Bl. Z 18
Tel/fax: 214190, Tel: 217244
NOU!

CASE DE MARCAT OMRON
AUTOMATE & ESPRESOARE SAECO
Vînzări prețuri de importator
Service de calitate
Piese de schimb Toata gama de aparate SAECO
ROMEURO SERVICE SRL
Tel./Fax 032-216893
Mob.: 094514443; 094787379

CASE DE MARCAT FISCALE OPTIMUS - iC
PLATA IN RATE !
Se asigura :
- instalare, pregatire operator
- service gratuit in garantie
- service postgarantie
- consumabile
Avizate de Ministerul de Finante
Operare simpla (54 taste cu functii multiple)
Ergonomica (2 afisaje in limba romana)
Interfata seriala inclusa pt. Conectare la PC
7000 coduri de pret si 42 de raioane
QUARTZ MATRIX
Str. Theodor Pallady nr. 8
tel. 217.248, 217.258
qmatrix@xnet.ro

INITA
DISTRIBUITOR AUTORIZAT
UNITATE DE SERVICE ACREDITATĂ
CONSUMABILE
➢ CASE DE MARCAT FISCALE
➢ CÎNTARE ELECTRONICE
Tel/fax 032/131726
Iasi, str. Mitropolit Varlaam nr.5

Case de marcat fiscale
PARTNER, SFERA și OPTIMA
Case de marcat fiscale specializate pentru
RESTAURANTE și STAȚII DE BENZINĂ
Case de marcat fiscale
OPTIMA CU COMANDĂ DIRECT DIN CALCULATOR
ELCOSERV Tel./fax: 230205

Mora Electronics
CASE DE MARCAT SAPEL
pentru
✓ SUPERMARKET
✓ RESTAURANTE
✓ FARMACII
✓ REȚELE DE MAGAZINE
Iași, Str. Sărăriei, nr. 34; tel/fax: 032/212735, 278170
E-mail: mora@mail.dntis.ro

Alegerea perfecta pentru controlul vanzarilor !
CASE DE MARCAT FISCALE
OMRON®
✓ Avizate de Ministerul de Finante
✓ Pret scazut - inalta performanta
✓ 8-20 departamente
✓ 3900 - 15.000 PLU-uri
✓ conectare PC
✓ scanner cod de bare
+ sisteme de securitate
MOLID
Bd. Copou, nr. 3
telefon: 032-21.66.71
fax: 032-21.45.64
e-mail: molid@opsynet.com

DATECS
CASE DE MARCAT FISCALE
INCEPAND CU 187$
CANTARE ELECTRONICE
Log-Soft
Str. A. Panu, nr. 28
tel: 032/211130, 216359

DECESE

✝

Familia profesor Ștefan - Carmen, Mihaela, Viorel, anunță dispariția, după o grea suferință, a celei care a fost mamă și soție - prof. **SIMONA ȘTEFAN.** Înmormîntarea va avea loc marți, 5 decembrie, ora 13.00, la cimitirul "Eternitate". Dumnezeu să o odihnească. (5954957)

✝

Prof. Elena Chirilă - soție, Maria Chirilă - mamă, familiile Stoica, Popa și Terinte, cu nemărginită durere în suflet, anunță dispariția, după o neașteptată și cumplită suferință, a celui care a fost un bun soț, fiu, ginere și cumnat - ing. **COSTEL CHIRILĂ** - 57 ani. Dumnezeu să-l ierte și să-l odihnească în pace. Corpul neînsuflețit se află depus la casa mortuară de la cimitirul "Sfinții Apostoli Petru și Pavel", Iași. Înmormîntarea va avea loc miercuri, 6 decembrie 2000, orele 13,00. (9595239)

✝

Profesoara **MARIA CHIȘLEAG** (10.01. 1913 - 2.12.2000) a plecat dintre noi spre soțul iubit, prof. dr. doc. GHEORGHE CHIȘLEAG. Nu o vor uita: fiii - Radu și Florin, nurorile - Zoe și Anda, nepoții - Ioana și Radu, sora - Sofia și celelalte rude. Înmormîntarea - azi, la cimitirul "Eternitate", orele 11,00. (9594450)

✝

Cu adîncă durere, familia anunță încetarea din viață a celui care a fost **NECULAI SOFICU.** Înmormîntarea are loc azi, 5 decembrie 2000, orele 10.00, la biserica Ciulinești - Probota. (9595238)

✝

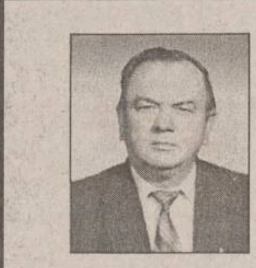

Familia, profund îndurerată, anunță stingerea din viață, după o lungă și nedreaptă suferință, a celui care a fost soț și tată devotat, om de aleasă omenie, prieten adevărat - **DUMITRU (ROMICĂ) BUDEANU.** Înmormîntarea va avea loc miercuri, 6 decembrie 2000, orele 11.00, la cimitirul "Sfîntul Vasile". Dumnezeu să te odihnească în pace. Nu te vom uita niciodată. Fie-i țărîna ușoară. (9594826)

✝

Familia Tănasă, familia Lupu, împreună cu toate rudele, anunță cu durere încetarea din viață a scumpului lor tată, bunic și străbunic **GHIȚĂ LUPU,** la vîrsta de 101 ani, din satul Șorogari, comuna Aroneanu. Înmormîntarea va avea loc marți, 5 decembrie 2000, orele 13.00, la cimitirul Șorogari. (9594823)

✝

Profund îndurerați, surorile și frații anunță încetarea din viață, după o lungă și grea suferință, a celui care a fost **MITICĂ POPA** - 64 ani, din comuna Comarna - Iași. Înmormîntarea va avea loc joi, 7 decembrie 2000, la cimitirul din Comarna. Dumnezeu să-l odihnească în pace. (9595136)

✝

Lica - soție, Gabriel și Marcelius - fii, Leontin și Valina - fini, anunță cu tristețe și durere în suflet decesul dragului lor soț, tată și naș - **NELU CRUDU,** 45 ani. Cortegiul funerar va pleca din strada Stroici nr. 9, iar înmormîntarea va avea loc joi, 7 decembrie 2000, orele 12.00, la cimitirul "Eternitate". (5954961)

CONDOLEANȚE

✝

Familia Cezar și Maria Caluschi transmite sincere condoleanțe familiei SIMON IANCU pentru pierderea suferită și îi este alături în aceste momente triste. (I-20)

✝ Conducerea și colectivul TESA din S.C. "Unirea" S.A. Iași este alături de doamna Adina Melania Creangă Enea, în acest moment dificil pricinuit de decesul tatălui și transmite sincere condoleanțe. (I-10)

✝ Întregul colectiv al Colegiului Național este alături de profesor Ioan D. Popa la marea durere suferită pentru pierderea tatălui și transmite sincere condoleanțe familiei îndoliate. (5995240)

✝ Familiile Adam, Hodorogea, Iacob și Ciobanu regretă profund trecerea în neființă a bunului lor vecin DUMITRU BUDEANU și transmit sincere condoleanțe familiei îndurerate. Dumnezeu să-l odihnească. (9594825)

✝ Familiile Miron, Olteanu, Boiboreanu și familia Victor Budanțov din Sculeni - Basarabia sînt alături de familia îndoliată la trecerea în neființă a celui care a fost un bun vecin - DUMITRU BUDEANU, un om cu suflet deosebit. Dumnezeu să-l odihnească. (9594824)

✝ Dana Lazăr, Coca și Dudu Brumariu, îndurerați de stingerea din viață a prietenei lor SIMONA ȘTEFAN, sînt cu tot sufletul alături de Viorel, Mihaela și Carmen. Dumnezeu să o odihnească în pace. (9595138)

✝ Colectivul Direcției Județene de Trezorerie Iași transmite sincere condoleanțe doamnei Narciza Terinte pentru pierderea suferită. Dumnezeu să-l odihnească în pace. (9595137)

✝ Locatarii blocului Unirea - Piața Unirii nr. 11, profund impresionați de dispariția prematură a colocatarului lor, ing. COSTEL CHIRILĂ, se reculeg astăzi într-o consternare și neînțeleasă sentință a destinului, purtîndu-i alături de familia sa îndurerată, în amintire, imaginea unui om și prieten bun. (9594502)

✝ Familiile Miron, Olteanu și Boiboreanu regretă nespus dispariția fulgerătoare a bunului lor vecin DUMITRU BUDEANU și sînt alături de familia îndoliată. Sincere condoleanțe. (9594503)

✝ Colectivul S.C. "Cento-Com" S.R.L. își exprimă regretul pentru dispariția celui care a fost ing. MIHAIL POMPILIAN. (9595134)

✝ Elevii clasei a XI-a F de la Liceul "Mihai Eminescu", împreună cu diriginta Lăcrămioara Iordăchescu, sînt alături de Carmen Ștefan la imensa pierdere pricinuită de decesul celei mai dragi ființe - mama. Dumnezeu să o odihnească în pace. Condoleanțe familiei. (9594501)

✝ Bunului nostru prieten Viorel Romulus Ștefan și familiei sale, transmitem întreaga compasiune din partea colegilor de catedră, la plecarea prea devreme dintre noi a dragei sale soții, prof. SIMONA ȘTEFAN. Dumnezeu să o odihnească în pace. (9594504)

✝ Colectivul de cadre didactice al Liceului "C. Brâncuși" este alături de doamna directoare Elena Teodoresiu, la pierderea suferită prin decesul cumnatei sale. (9595246)

✝ Dr Marie Jeanne și Hortensiu Aldea sînt alături de prof. Viorel Ștefan, Carmen și Mihaela în clipele grele ale despărțirii de SIMONA și le transmit sincere condoleanțe. (9595243)

✝ Adînc mișcați de trecerea în lumea celor drepți a celei care a fost profesorul model de caracter, competență și generozitate - SIMONA ȘTEFAN, cadrele didactice și elevii Școlii "Mihai Codreanu" (nr. 28), din Iași, sînt alături de familia prof. Viorel Ștefan. (9595248)

✝ Colectivul de cadre didactice și elevii Școlii "Mihai Codreanu" (nr. 28), din Iași, sînt alături de profesorul Elena Chirilă (fost director al acestei școli) în momentele de cumpănă pricinuită de trecerea în neființă a soțului, ing. CONSTANTIN CHIRILĂ. Un gînd pios, stimată doamnă profesor. (9595248)

AGENDA OMULUI DE AFACERI

ETNIS
Distribuitor Vaillant, Bosch și Viessman, vă oferă:
Centrale Vaillant
model nou
la prețuri mai mici
- Radiatoare de oțel, aluminiu și fontă
- Rezervoare gaze lichefiate "Shell"

AER CONDIȚIONAT
Proiectare, montaj și garanție 3 ani
Plata în 6 rate lunare
Iași - Str. N. Iorga 7D, bl. F5, tel. 032/230113, fax 032/232690, telemobil 094613246, 094554249

ROTHERM
Reprezentant FERROLI - CE
- Cazane și centrale termice
- Calorifere din aluminiu și fontă
- Echipamente condiționare și climatizare

Prețuri speciale pentru distribuitori
BONUS SURPRIZĂ
pentru fiecare centrală achiziționată
Vînzări en gros și en detail
PLATA ÎN RATE
Iași, Bd. T. Vladimirescu nr. 40 (Bucșinescu)
Tel/Fax: 032/175105, 272340, 093-243670

TOP SHOP
MOBILIER
- comercial
- pentru birouri
- mic mobilier, bucătării
- pentru restaurante, baruri etc.

Plata în rate !
Vopsitorie în cîmp electrostatic
Str. Ipsilanti nr. 19, tel. 032/113322, fax: 117116

ROMOLD TRADING IAȘI
vinde en gros
OUĂ PROASPETE
CAL. I
Import direct Republica Moldova - Depozitul bd. Chimiei nr. 14
tel.: 032-212545, 233413, 136878

GRUPUL DE FIRME ROMFIN
Tîmplărie din aluminiu
B-dul Copou nr. 4, Iași
tel.fax: 214 090

CENTRE PRELUARE ANUNȚURI MICA PUBLICITATE MONITORUL

VAMA VECHE - Gară
SC COMVINI SRL din Magazinul Vama Veche pune la dispoziție clienților
■ vopsele ■ sticlărie ■ papetărie ■ lustre ■ abajururi ■ haine piele ■ articole sport și pescărie ■ cosmetice ■ mobilă ■ aparatură electro-casnică ■ articole de uz gospodăresc
La prețuri avantajoase
Program: luni-vineri 8.00-20.00; sîmbătă 9.30-17.00; duminică 10.00-13.00
Str. Gării nr. 22, tel. /fax. 032/218236

DAS
Proiectare și execuție
VENTILAȚIE, CLIMATIZARE, ÎNCĂLZIRE, ELECTRICE, SANITARE, APĂ-CANAL
Service, garanție,
PLATA ÎN RATE !
Iași, str. Aurel Vlaicu 87,
Tel./Fax: 032-175.488, mobil 094/630.512

CASA DESIGN
Distribuitor:
Bosch, ACV Belgia, Saunier Duval Franța
- *Centrale termice pe gaz, motorină, electrice*
- *Radiatoare oțel, aluminiu*
- *Materiale pentru instalații*
- *Proiectare, execuție, service.*

Iași, Bd. T. Vladimirescu nr. 59,
Tel.: 032-174565, mobil 094-787234

P.S. INTEX S.A.
vă oferă prin **Magazinul Instalatorilor**
- Fitinguri multistrat
Țeavă multistrat tip **HAKA** Ø16(1,5DEM+TVA); Ø18; Ø20; Ø26
- Robineți
- Accesorii și unelte pentru instalații
- Țevi și fitinguri cupru **Yorkshire**
- Radiatoare **Dunaferr**
- Centrale termice -
- Preț 16.550.000 lei cu TVA RATE!

Șos. Păcurari nr. 70, bl. 550 (lîngă R.A.R.)
Tel./Fax: 257866, 095-525146, 094-547099

EUROPA GROUP
DISTRIBUITOR AUTORIZAT BOSCH, KORADO
vînzări en gros, en detail
- centrale termice
- radiatoare
- climatizare
- fitinguri multistrat

PLATA ÎN RATE
Tel. 032-279300, 094-624399

KUBITECH
comercializează
- Centrale termice Lamborghini (gaz, G.P.L., motorină)
- Ventilatoare, aeroterme și convectori
- Izolații Kaimannflex (saltele și tubulare)
- Camere frigorifice
- Consumabile pentru *tehnică de frig*

Șos. Păcurari nr. 55, bl. 548,
Tel./fax 257555, mobil 093-589935

EMI - Bd. Independenței
oferă
produse electrice, electrocasnice, electronice, chimice
Program: luni-vineri 8.00-19.00; sîmbătă 8.00-13.00
B-dul Independenței 19, bl. B1-5,
tel. 032/213352, tel/fax. 117530

YV
ALARME
- Recondiționări parbrize

Păcurari 92 (incinta Transmixt), tel: 259.690

RADIX SERVICE
comercializează și montează
- CONTOARE APĂ RECE ȘI CALDĂ
- BUCLE MĂSURĂ ENERGIE TERMICĂ
- CENTRALE TERMICE, CAZANE ȘI BOILERE
- Asigurăm servicii de calitate cu garanția echipamentelor și lucrărilor
- Plata în rate

Iași, I.C. Brătianu 20 (sens giratoriu Teatrul National - intrare prin gang)
tel. 230676, 217590, fax: 230682.

UTIL CASNIC
Distribuitor
FAIANȚĂ, GRESIE SANEX
- Adezivi, chituri, electrice, electrocasnice, uz casnic și gospodăresc, menaj
- Obiecte sanitare, feronerie

Magazinele din N. Iorga și str.Silvestru
233680, 137045 zilnic 9.00 - 18.00

TAGUS CONTOR CASA PORTUGHEZĂ
ROBINETĂRIE
ACCESORII
FITINGURI
OBIECTE SANITARE
CENTRALE TERMICE
BOILERE
APOMETRE
ELECTRICE
ACCESORII DE BAIE
FERONERIE
MATERIALE DE CURĂȚIRE ȘI ÎNTREȚINERE
Șos. Nicolina "CUG", Bl. 968, parter
Telefon: 032/225268

SC TREMOD DOBRE ȘI FIII SNC
cumpără
miere de albine
- polifloră 21.000 lei/kg
- tei 22.500 lei/kg
- salcîm 23.500 lei/kg

**livrare Ciucurova-Băicoi*
Tel./fax: 040-514.788; tel.: 044-268.288

ELECTRONIC RGQ - Alexandru
- **JALUZELE**
(producător)
- **orizontale** (aluminiu import)
- **verticale** (mat. textil import)
Căutăm agenți/distribuitori
- ELECTRONICE - rate

Program: luni-vineri 9.00-19.00; sîmbătă 9.00-13.00
Bd. Al. cel Bun, bl. D3, parter, tel./fax 032/216739

INSTALAȚII SERVICE APOMETRU
Comercializează și montează:
- MICROCENTRALE TERMICE
- RADIATOARE TIP PANOU-PURMO -preț de importator-
- CONTOARE DE ENERGIE TERMICĂ
- APOMETRE INDIVIDUALE - ZENNER, NARVAL
- Fitinguri, baterii, boilere, căzi, accesorii și scule ROCAST

PREȚURI MINIME!
Iași, Calea Galății 5, bl. F3-A parter(fosta Alimentară)
tel.: 032 - 227.927

CARDINAL
Distribuitor RADIANT, BIASI
- Centrale termice
- Contoare apă rece și caldă
- Proiectare și execuție instalații sanitare, termice, apă-canal
- Service centrale termice

RATE în 12 - 24 luni !
Iași, str. Gr. Ureche 3, bl. W. Mărăcineanu, parter
tel.: 215.902

TRAX
CENTRALE TERMICE
AEROTERME
ȘI
CONVECTORI
ACCESORII INSTALAȚII DE ÎNCĂLZIRE
Distribuție, montaj, service
Iași, Splai Bahlui stg. 55B (clădirea CERTEX)
tel. 237.945, 092 516.130, 093 516.722

ROMKUVERT
FIRMĂ ROMÂNO-GERMANĂ PRODUCĂTOARE DE
PLICURI
TOATE CODURILE EUROPENE
PREȚURI DE PRODUCĂTOR
PRIN
SC CONEL SRL
DISTRIBUITOR UNIC ÎN ZONA MOLDOVEI
Iași, str. I.C. Brătianu 6,
tel./fax 210114, tel. 117227

S.C. INFROMEX
- ✓ *Agende, calendare, felicitări sezon personalizate sau nu*
- ✓ *Imprimerie textilă*
- ✓ *Producție publicitară în expresie serigrafică, si/sau tipografică*
- ✓ *Sacoșe festive pentru cadouri, personalizate sau nu.*

Str. Oancea nr. 10, bl. 354, parter
Tel.: 032-270737; 278210, mobil 093-709405
Prietenii trebuie să fie împreună totdeauna !

AMANET - Tătărasi
CORIOLAN AUR SMARALD
- comercializează bijuterii din aur
- repară bijuterii din aur

Asigură împrumuturi prietenești prin casele de amanet din:

Bd. N. Iorga 59	tel. 232001
str. I. Creangă 7 (Tătărași)	tel. 272494
Casa Cărții, parter	tel. 217460
Piata Unirii 6	tel. 116110
str. Carpați 14 (Nicolina)	tel. 227181

Premii trimestriale: 5.000.000 lei
"Împrumuturi prietenești"

TOFAN GRUP
comercializează:
anvelope și camere auto
(produse de Danubiana și Victoria Florești)
Iași - Bd. Primăverii nr. 72 (lîngă Stația de Salvare)
tel. 032 - 251837, 236257

MELCRET FONOTERM
Tîmplărie din PVC și aluminiu
cu TVA 0%
în condițiile ordinului Ministrului de Finanțe nr. 1026 din 20.07.2000
Bd. Poitiers nr. 14, tel. 231023

HERMES UNIVERS SRL
comercializează en gros
- jucării și articole pentru pomul iarnă
- papetărie diversă, agende, calendare, felicitări
- hîrtie pt. împachetat cadouri, pungi pt. cadouri
- oale inox (sub presiune și simple de la 2l - 45l)
- tacîmuri din inox
- pahare din sticlă cu și fără picior

Iași, bd. Chimiei nr. 34, tel./fax 032-271569

Oferta săptămînii: tehnică de calcul

Acum ai 89 de motive să-ţi cumperi un EPSON Stylus COLOR 670: costă doar 89 $
(Prețul nu include TVA)
Numai la ... QUARTZ MATRIX Computer Shop
Sediul central: Str. Theodor Pallady 8, Tel.: 217.248, 217.258, e-mail: qmatrix@xnet.ro
Magazin: Hala Centrala, etaj 1, Tel.: 219.543-int. 204

ECHIPAMENTE XEROX DIGITALE SI ANALOGICE, ALB-NEGRU SI COLOR
ECHIPAMENTE MULTIFUNCTIONALE, IMPRIMANTE LASER DE RETEA
COPIATOARE DE PLANSE, CONSUMABILE SI SERVICE
GIROS COMPANY
IASI, Sf. Lazăr 45, tel/fax 032-210.872, 237.820
e-mail: giros@mail.dntis.ro

REL Computer
ISO 9002
DEALER EPSON
CALCULATOARE
REȚELE
CONSUMABILE
Posibilităţi de rate !
Șos Arcu Nr.12, Tel: 032 - 214190

BIS
Tel./fax: 230 800
mobil: 094.585.718
Str. Stefan cel Mare (Galeriile comerciale)
U.C. Pentium 100/ 16-32 MB RAM/ IBM 100-130$

VECTRA SISTEMS
- → Încărcări cartușe: CANON; HP
- → Imprimante: CANON; HP
- → Consumabile: CANON; HP
- → Calculatoare; Componente calculatoare

Licență WINDOWS 98!
Tel/Fax: 032/27.64.58
e-mail: vectra@mail.dntis.ro

BAS
Tel./Fax 032 253001
@Mail : bascomp@mail.dntis.ro
Distribuitor autorizat LEXMARK
Z11 : 1.770.000 lei
CJ 3200: 2.470.000 lei
Sisteme . componente PC
PENTIUM II 600 Mhz 575 USD
K7 600 Mhz 650 USD

IMPACT Calculatoare
K6 II 500 : 398 $
PII 500 : 430 $
K7 550 : 461 $
(Fara TVA)
Garantie 2 ani
Configuratii complete + multimedia
Canon BJC 1000 : 1.629.000 lei (Cu TVA)
Tel/Fax : 032- 217.600
Show Room : Cuza Voda 45

WarpNet
sistem complet
Pentium 133/16/850/14"D
360 DM
Str. Stefan cel Mare nr. 51, bl. A2, sc.b, ap.1, Suceava
e-mail:dan@warpnet.ro, www.warpnet.ro
tel: 030-22.55.89 095 632142

auto technic computers
Numai 14.099.000 lei
Procesor INTEL PII Mendocino 533 MHz
M/ B PcChips I810L AT / ATX Bus 100
HDD 7,4 Gb UDMA 66 Quantum, DIMM 32Mb PC 66OEM
Video AGP 4Mb on Board, Sound Card 3D PCI on Board
56K Fax Modem on Board, Ethernet Card 10/100 Mb on Board
FDD 1,44 Mb 3,5"", Minitower AT 200 W
Monitor 15"" SVGA digital RELYSYS, Keyboard Win95
Mouse + Pad Boxe 80 W TARGA
TVA inclus.
Garanție 24 luni pentru sistem și 36 luni pentru monitor.
Pentru plata cash la acest sistem beneficiați de
5 ORE DE ACCES GRATUIT LA ITERNET

7.100.000 lei
Pentium 200 MMX
HP Vectra XE
MB LPX, 3xISA, 3xPCI, 3xDIMM,2xUSB
32 Mb RAM SD RAM, Video Card 2 Mb, 2.1 Gb HDD
Network 10/100 MHz, Sound Card,
Monitor SVGA color 14' analog,
Tastatură & mouse
Garanție 12 luni. TVA inclus.
SECOND HAND
B-dul Independenței, bl. B1-5, tel. 213101
B-dul Păcurari nr. 589 , tel. 219723, 219291

UNITRADE SYSTEMS
CALCULATOARE ESCORT
IMPRIMANTE EPSON
COPIATOARE Konica
E-mail: unitrays@mail.dntis.ro
Str. Anastasie Panu 13-15 (*Escort Land*), tel./fax: 032-218482
Str. Gării nr. 1 (sediu), tel./fax: 032-216412/413

INFOSERVICE
ISO 9002
Cyrix/300 - 333 MHz
AMD K6 2/450 -550 Mhz
AMD K 7 Athlon/600 -800 Mhz
PENTIUM II/466 -533 Mhz
PENTIUM III/ 500-800 Mhz
PLATA IN RATE SI LEASING
IMPRIMANTE Canon, HP, Epson, Seikosha
COPIATOARE Minolta Canon
Sisteme:
Pentium 133 MHZ
32 MB,/ HDD 1.2 GB/MONITOR 15"D
CD-ROM/ Placă de sunet/keyb/mouse
PREȚ: 285 USD cu TVA inclus
Pentium 166 MHZ
32 MB,/ HDD 1.2 GB/MONITOR 15"D
CD-ROM/ Placă de sunet/keyb/mouse
PREȚ: 330 USD cu TVA inclus
Program de contabilitate(DEMO)-inclus
NOI VA OFERIM, DUMNEAVOASTRA ALEGEȚI !!
Bd. COPOU nr. 4 (Sub Camera de Comerț si Industrie Iași)
TEL./FAX: 211745/ 144718

le modèle
dealer autorizat COMPAQ
Leasing Rate
calculatoare
- brand name -
- no name -
la cele mai bune preturi!
NOU!!! Internet Cafe!
Sf. Lazăr 53, tel./fax 239003

DIRECT COMPUTER & POLITEH
Hardware & Software
IBM COMPAQ Siemens
Numai pentru cunoscători !
calitate
la cel mai mic preț
De la DX2/66/8MB RAM/170MB MONITOR VGA cal. I - 1.375.000 lei
P100/16 MB RAM/1 GB MONITOR 14" (A) cal. II - 3.400.000 lei
Pînă la P166/32 MB RAM/1.7 GB MONITOR 14" (A) cal. I - 5.440.000 lei
Prețurile includ TVA. Pentru en-gros prețurile se negociază.
Iași, Calea Chișinăului 17, tel/fax 032 237115
e-mail: sales@direct-computer.ro

Canon
copiatoare
imprimante
faxuri
consumabile
service specializat
tel:214112

OFERTA EXCEPTIONALA !!!
- Service gratuit la orice copiator Minolta
- 7 ani de experiență
- Service mobil cu tel. şi auto
- Promptitudine la solicitări (max. 2h)
- Seriozitate
- Cele mai mici prețuri la piese

Dacă doriți să reduceți drastic cheltuielile cu copiatorul din dotare, contactați-ne !!!
S.C. PIM SRL Șos. Ștefan cel Mare 11
tel./fax : 032.212740 mobil. 094.772277

LIVIUS
IN LUMEA CALCULATOARELOR AVETI NEVOIE DE UN PRIETEN !
Canon *Imprimanta perfectă pentru PC-ul tău!*
Jet de cerneală - 3 ANI GARANȚIE !
BJC-1000 color - 1.699.000 lei
BJC-2100 color - 2.299.000 lei
BJC-3000 color - 3.599.000 lei
Laser - 1 AN GARANȚIE !
LBP-800 - 7.999.000 lei
Prețurile prezentate includ TVA !
Livrare din stoc!
LIVIUS SRL IAȘI, str. Fătu 1A, tel/fax:032-11.59.22, 11.22.21, http://www.livius.ro, e-mail: livius@livius.ro

SHARP
☑ faxuri
☑ copiatoare
☑ consumabile
service specializat
☎ 225.180
Iași, str. Străpungere Silvestru nr. 9
elproma@necomm.ro

ZACH & SON
Magazin: str. Cuza Vodă 54,tel. 21.93.93, fax: 21.92.43

Cartuș HP 600	318.000 lei	Toner MITA DC 2055	180.200 lei
Cartuș HP 500	318.000 lei	Toner MITA DC 1605	180.200 lei
Cartuș CANON BC 02	265.000 lei	Toner MINOLTA EP 4300	137.800 lei
Cartuș CANON BC 20	424.000 lei	Toner CANON NP 1010	74.200 lei
Cartuș CANON BC 05	318.000 lei	Toner TOSHIBA BD 1350	183.380 lei

NOU!!!
ZACH & SON *Birou: Aleea Sadoveanu, nr. 2, tel: 219885*

TakeNET
Vinzari calculatoare noi si second-hand
posibilitati de rate
Internet Café non-stop
scanari-listari
inscriptionari CD
SOS. ARCU NR.1 BL T3 Tel/Fax:032/258.214 email:takenet@mail.dntis.ro.

ROMPERS GROUP
B-dul Independenței nr. 11-13, tel. 215860
vizavi de librăria ESCULAP
Navig@tor internet cafe
la cea mai mare viteză
MAGAZIN TEHNICĂ DE CALCUL
prețuri promoționale
importator direct

VREI UN COPIATOR IEFTIN SI BUN ?!
Canon
Garantie 1 an . Service . Consumabile .
SUNA ACUM ! 214112

Inside
Tot ce inseamnă CONSUMABILE ...
la cel mai convenabil preț
HP, Epson, Canon
riboane
diskete, CD-uri
Sf. Lazăr 49, tel/fax: 216.940, 237.830

CARNETUL ZILEI

ROMANIA 1

7,00 Telematinal
8,00 Jurnalul de dimineaţă
9,00 Agenda electorală
9,10 Jurnal regional
9,40 Practic TV
10,30 TVR Cluj
11,20 TVR Iasi
12,10 TVR Timişoara
13,00 Ora G (r)
14,00 Jurnalul de prînz

14,15 Ciber Fan. Lumea Internet; Site-uri; România pe Internet; Cafe Internet

14,30 Iartă-mă! (r)

15,30 Între noi, fraţii, ep. 8

16,00 Puncte cardinale
16,30 Cronica. Magazin cultural în limba maghiară
17,30 Studioul electoral

17,40 Încurcături în familie, ep. 2

18,05 Corect!
18,10 Pentru dv. doamnă! Invitat Cosmin Ionescu
19,00 Info-mania. Internet; Evolutie hard; Noutăţi
19,10 Avanpremieră Ştiri

19,15 Pasiuni, ep. 44

20,00 Jurnal. Meteo
20,40 Sport
20,45 Alegeri prezidentiale 2000

21,45 În flagrant... Moş Nicolae

22,25 Fotbal: Algeria - România, meci amical.

0,35 Vă place opera?

TVR 2

7,00 Familia Porter (r), ep. 17
7,35 Sabrina, vrăjitoare la 17 ani (r), ep. 17
8,05 Sally, vrăjitoarea (d.a.), ep. 35
8,35 Toti împreună
9,20 Veni, Video, Vici! (r)
9,35 Paralele inegale (r)
11,05 Stiri
11,10 Obsesia vitezei (r)
12,00 Sport Plus (r)
12,45 În numele sportului (r)
13,15 Veni, Video, Vici! Invitatie la ... dance: "Master Dance", "Ne quid nimis", "3 Sud-Est", "Double D"

13,30 Sally, vrăjitoarea (d.a.), ep. 36

13,55 Stiri
14,00 Femeia ispititoare, ep. 41
14,50 Arhitectură si geografie sacră. Osiris, zeu al reînvierii
15,45 Mike Hammer - Detectiv particular (r), ep. 21
16,40 Traditii (r)
17,10 Călătorind prin ţară. Borsa - Maramureş
17,40 Familia si legea, ep. 1
18,30 Telejurnal TVR2
19,00 Cinci pentru natiune

20,45 Sabrina, vrăjitoare la 17 ani, ep. 18

21,15 Pragul de sus
22,40 Stiri
22,45 Stiri bancare si bursiere

22,50 Pruncu', petrolul şi ardelenii (România, 1981). Regia Dan Piţa. Cu: Ilarion Ciobanu, Ovidiu Iuliu Moldovan, Mircea Diaconu, Jean Constantin, Ştefan Iordache, Zoltan Vadasz, Ileana Iliescu, Dragoş Pâslaru, Tania Filip, Dumitru Palade, Elisabeta Adam, Carmen Galin, Papil Panduru.

0,35 TVM. Mesager

PRO TV

7,00 Bună dimineata!
10,00 Tînăr si neliniştit (r)

11,00 Crima din Orient Express (politist, Anglia, 1974). Regia: Sidney Lumet. Cu: Albert Finney, Lauren Bacall, Ingrid Bergman, Sean Connery, Vanessa Redgrave, Jacqueline Bisset.

13,25 Rob Roy (r)
16,00 Tînăr si neliniştit, ep. 1148
16,55 Jocuri magice
17,00 Stirile Pro TV
17,40 Sens unic
17,45 Teo
Vremea
Pro TV te ascultă ce vezi
18,50 Dăruiesti si cîstigi!
19,00 Stirile Pro TV

19,30 Părinţii ideali (aventuri, SUA, 1994). Regia: Rob Reiner. Cu: Elijah Wood, Bruce Willis, Jon Lovitz, Kathy Bates.

21,15 Chestiunea zilei cu Florin Călinescu - editie specială

21,30 Fotbal Liga Campionilor: Real Madrid - Anderlecht

23,35 Omul care aduce cartea
23,40 Stirile Pro TV
23,55 Profit
0,00 X si Zero
0,05 Pro TV te ascultă ce vezi
0,15 Fotbal: rezumatul Ligii Campionilor
1,15 Seinfeld, ep. 118
1,45 Bine şi rău, ep. 7

2,30 Veronica, ep. 21

3,00 Crima din Orient Express (r)
5,00 Walker, politist texan, ep. 13
5,45 Teo (r)

ANTENA 1

7,00 Observator
8,00 'Neata (matinal)
12,00 Prieteni pe viaţă (dramă, SUA, 1997). Regia: Rodney Gibbons. Cu:Mariel Hemingway, Chris Sarandon.

14,00 Pierdut şi regăsit (comedie romantică, Anglia, 1979). Regia: Melvin Frank. Cu: Glenda Jackson, George Segal, Maureen Stapleton, John Cunningham.

16,00 Zile din viaţa noastră, ep. 56
17,00 Stiri
17,10 Vouă

17,20 Te voi iubi mereu, ep. 42, 43

19,00 Observator
19,55 Vouă

20,00 Matilda (comedie, SUA, 1996). Regia: Danny DeVito. Cu: Mara Wilson, Danny DeVito, Rhea Perlman, Embeth Davidtz, Pam Ferris.

22,00 Marius Tucă Show
23,00 Observator
23,25 Vouă
23,30 Noaptea tîrziu cu Mircea Badea

0,30 Motorama (comedie, SUA, 1993). Regia: Barry Shills. Cu: Jordan Michael, Martha Quinn.

2,00 Te voi iubi mereu (r)
4,00 Noaptea tîrziu cu Mirçea Badea (r)
5,00 Uraganul (s)
6,00 Ape linistite (s)

ACASA

6,30 Teleshoping
7,00 Ştirile de Acasă (r)
7,40 Acasă la bunica (r)
7,50 Căsuta povestilor (r)
8,00 Miracolul iubirii (r)
9,00 Dragoste si putere (r)
9,30 Fiorella (r)
Teleshoping

10,35 Luisa Fernanda (r)

11,25 Iubire fără limite (r)
12,20 Dragoste nebună (r)
13,10 Doctorul casei (r)
13,45 Cinemateca de acasă: "Si Dumnezeu... a creat femeia" (r)
Teleshoping
15,30 Înger sălbatic
16,20 Căsuta povestilor
16,30 Miracolul iubirii
Acasă la români
17,30 Dragoste si putere
Stirea zilei
18,00 Fiorella
18,50 Acasă la bunica
19,00 Iubire fără limite
Căsuta povestilor: Dorintele lui Willie
20,00 Stirile de Acasă
Vremea de acasă
20,40 Dragoste nebună
Vremea de Acasă

21,40 Luisa Fernanda

Stirea zilei
Vremea de acasă

22,45 Cinemateca de acasă: "Sexul slab" (comedie, SUA, 1964). Regia: Richard Quine. Cu: Tony Curtis, Natalie Wood, Henry Fonda, Lauren Bacall, Mel Ferrer, Fran Jeffries, Otto Kruger, Leslie Parrish.

0,40 Dragoste şi putere(r)
Teleshoping
1,15 Ştirile de Acasă (r)
1,50 La casa de vis (r)
Teleshoping
2,55 Acasă la români (r)

HBO

10,00 Se lasă rău (horror, "Something Wicked This Way Comes", SUA, 1983). Regia Jack Clayton. Cu: Jason Robards, Jonathan Pryce, Diane Ladd, Royal Dano, Vidal Peterson.
11,30 Mesaj pentru tine (comedie, "You've Got Mail", SUA, 1998). Regia Nora Ephron. Cu: Tom Hanks, Meg Ryan.
13,30 Cinematograful misterelor (comedie, "Mystery Science Theatre 3000: The Movie", SUA, 1996). Regia Jim Mallon. Cu: Trace Beaulieu.
14,45 Demonii printre noi (thriller, "Fallen", SUA, 1998). Regia: Gregory Hoblit. Cu: Denzel Washington, John Goodman, Donald Sutherland.
16,45 Un astronăuc pe Marte (comedie, "Rocket Man", SUA, 1997). Regia: Stuart Gillard. Cu: Harland Williams, Jessica Lundy, William Sadler.
18,15 Copilăria lui Francie Brady (dramă, "The Butcher Boy", SUA, 1997). Regia Neil Jordan. Cu: Eamonn Owens, Sean McGinley, Stephen Rea.
20,00 Trei frati păgubosi (comedie, "Les trois freres", Franta, 1995). Regia: Didier Bourdon, Bernard Campan. Cu: Didier Bourdon, Bernard Campan.

21,45 Infanteria stelară (SF, "Starship Troopers", SUA, 1997). Regia: Paul Verhoeven. Cu: Casper Van Dien, Denise Richards, Patrick Muldoon.

0,00 Povestiri din criptă: Bordelul însîngerat (horror, "Tales From The Crypt Presents Bordello Of Blood", SUA, 1996). Regia Gilbert Adler. Cu: Jon Kassir, Dennis Miller, Erika Eleniak, Angie Everhart, Chris Sarandon.
1,30 Minciuni seducătoare (erotic, "Naked Lies", SUA, 1998). Regia Ralph Portillo. Cu: Shannon Tweed, Fernando Allende, Jay Baker, Steven Bauer.

PRIMA

7,00 Milagros (s), ep. 167
8,00 Prima Mix!
Caricatura zilei
15,00 Milagros (s), ep. 168
15,55 Clip Art
16,00 Cronica cîrcotasului (r)

17,00 Detectivi de elită, ep. 52

18,00 Focus
19,00 Real TV
19,30 Impact
Caricatura zilei

20,00 Frăţia trandafirului (thriller, SUA, 1989), prima parte. Regia: Marvin J. Chomsky. Cu: Robert Mitchum, Peter Strauss, David Morse.

Caricatura zilei

21,50 Cronica cîrcotaşului

22,00 Focus
22,30 Exotic
23,30 Impact (r)
0,00 Detectivi de elită (r)
0,55 Clip Art
1,00 Focus (r)

TELEM'

14,00 Desene animate: Tom si Jerry
15,00 Sînge şi otel (r)
16,30 Documentar: Totul despre jazz
17,00 Alegeri prezidentiale
19,00 Club "M" (divertisment)
20,00 Desene animate
20,30 Fortă extremă (actiune). Regia: Joseph Merhi. Cu: Sam Jones, Sherrie Rose.
22,00 Tele Obiectiv
22,30 Fast Food (actiune). Regia: Michael A. Simpson. Cu: Clark Brandon, Tracy Griffith, Randal Patrick.
0,00 Film artistic

TV EUROPA NOVA

7,00 Bună dimineata, România
9,00 Fereastra deschisă
10,00 Teleshopping
10,25 Economic ABC (r)
10,50 Gura lumii (r)
11,00 Dati vina pe Corina (r)
12,00 Telemedicina (r)
13,00 Ora unu a venit
13,05 Telemedicina - continuare (r)
13,35 Cinetour (r)
14,05 Rendez-vous la Tele 7 (r)
15,00 Teleshopping
15,30 Tinerete fără bătrînete
16,00 Post Meridian
17,00 Terra
18,00 Putin, dar bun
18,10 Puzzle
18,25 Publicitate, promo
18,30 Infonova
19,00 Telejurnal
19,30 Economic ABC
19,45 Gura lumii
20,00 Dan Diaconescu în direct
21,00 Măstile puterii
23,00 Dreptul la apărare
23,15 Viata noastră cea de toate zilele
0,00 Concert
1,00 Ora unu a venit
1,05 Post Meridian

RADIO TRINITAS

6,00 Rugăciunea de dimineată ■6,15 Psalmi ■6,30 Stiri ■6,35 Viata Cetătii (Informatii utile, Rubrică economică, Curier legislativ, Sfatul medicului, calendar) ■7,30 Stiri ■7,35 Viata Cetătii (Actualitatea, Concursul diminetii, Rubrica rutieră, Retetă zilei, Revista presei, Agendă culturală, Avanprémieră) ■8,30 Stiri ■8,35 Cuvîntul care zideste (Lectură biblică, Sinaxar, Cateheză, Exegeză) ■9,00 Sfînta Liturghie - transmisiune directă de la Catedrala Mitropolitană ■11,00 Cuvintele credintei (reluare) ■12.00 Emisiune muzicală ■12.30 Stiri ■12,35 Muzică bizantină ■13,00 Concert de prînz (muzică clasică) ■14,00 Părinti şi copii (reluare) ■15.00 Muzică bisericească corală ■15.30 Actualitatea ieseană- Emisiune informativă ■16,00 Vecernia - transmisiune directă de la Catedrala Mitropolitană ■17,00 Muzică religioasă românească ■17,30 Ştiri ■17,35 Muzica cultă ■18,00 Muzică populară ■18,30 Fenomenul religios ■19,30 Ştiri ■19,35 Povesti ■20,00 Muzică pentru copii ■20,45 Actualitatea ieseană - Sinteza zilei ■21,05 Cuvîntul care zideste (reluare) ■21,30 Viata Bisericii ■22,30 Concert de seară (muzică clasică) ■23,30 Rugăciunea de seară ■0,00 Miezonoptica ■1,00 Armonii nocturne - Întîlnire cu marii creatori ai muzicii

RADIO NORD - EST

6,00 BBC: Buletinul de stiri şi Actualitatea
6,30 Micul dejun - pentru o dimineată mai bună
Emisiune matinală de informatii, concursuri şi muzică: stiri din actualitatea locală si natională (8,00-8,15 BBC: Bultetinul de stiri si Actualitatea), informatii utilitare, horoscop (6,45 si 7,45), meteo (6,55 si 7,55), Cristiana - cu profesorul de religie Victor Cireasă (5,50 si 8,25), informatii economice (9,07), relatări, interviuri în direct, concursul La Multi Ani! (9,35 - tragerea la sorti)
Realizatori: Gabriel Avasiloaei si Mihaela Culiceanu
10,00 10 PLUS
De la ora 10-n sus asteaptă-te al ce e mai bun! Muzică, o grămadă de informatii si concursuri. De la 10-n sus, o emisiune de nota 10 plus! (11,00-11,15 - BBC, 12,06 Scurtă istorie, 12,45 Cea mai enervantă piesă)
Realizator: Alina Balas
14,00 BBC: Buletinul de ştiri şi Actualitatea
14,30 Nord-Est Café
Muzică de calitate, animatie, stiri, sport (16,15) si concursuri.
Realizator: Costi Rezlescu
17,00 Puls Nord Est - cel mai important grupaj informativ al zilei (stiri, reportaje, interviuri, relatări din actualitatea locală si natională)
18,00 BBC: Buletinul de stiri si Actualitatea
18,30 Scurtă istorie
Realizator: Octavian Tudorache
19,00 Buzduganul de seară
Emisiunea de divertisment, muzică si concursuri
Realizatori: Daniel Buzdugan si Octavian Tudorache
21,00 BBC: Buletinul de stiri si Actualitatea
21,30 Pauza mare
Emisiune dedicată în exclusivitate liceenilor.
Realizator: Cătălin Pădurean
24,00 Noapte albă

9,15; 13,15; 19,15 Alo, Generatia Sto?! - telefonul care te surPRINDE - rubrică de Daniel Buzdugan si Octavian Tudorache
8,45; 13,45; 17,45 Scafandru de Bahlui - tabletă de Cătălin Mihuleac
7,25; 9,25; 11,25; 13,25; 15,25; 17,25 Power-play-ul zilei - prezentat de Costi Rezlescu

RADIO IAŞI

6,00 Diminetile noastre
7,00 Radiojurnal Radio România Actualităţi
7,30 Diminetile noastre (continuare)
8,00 Buletin de stiri
8,05 Diminetile noastre (continuare)
9,00 Agenda electorală
9,05 Ora de muzică
10,00 Radiocircuit
11,00 Buletin de stiri
11,05 Meridian (Radiomagazin)
12,00 Buletin de stiri
12,05 Meridian (continuare)
13,00 Radiojurnal Radio România Actualităţi
13,15 Actualităţi de prînz
14,00 La zi în viata partidelor
14,30 Portativ latin
15,00 Buletin de stiri
15,05 Punctul de fierbere (ancheta radio)
15,45 Virtuozi ai instrumentelor muzicale
16,00 Radiojurnal Radio România Actualităţi
16,15 Cotidian sonor
16,30 Alegeri generale 2000
17,30 Repere istorice
18,00 Buletin de stiri
18,05 Dedicatii muzicale
19,00 Radiojurnal Radio România Actualităţi
19,20 Agenda electorală
19,30 Autograf muzical
20,00 Convorbiri literare/Bucurosi de oaspeti
21,00 Evenimentele zilei. Meteo
21,30 Jazz-ul în comentariu si sunet

Radio CONTACT

06:00 -08:00 BUNA DIMINEATA (LUPTA CU SOMNUL) - cu LAURA IVANCIOIU si RAZVAN POPESCU
Emisiune matinala
08:00 -10:00 LUPTA CU SOMNUL - cu TUDOR FLOREA si MARIUS VOICESCU
10:00 -12:00 TOVARASII MEI - cu POHRIB , FURDUI si DJ ARMAND
12:00 -17:00 CONTACT FM - cu DIANA BESMECIUC, MARIUS VOICESCU,DOMINIQUE IANCU
Program de divertisment:muzica non- stop, concursuri,informatii diverse (in special din show-biz)
17:00 - 19:00 VOTEAZA CE URMEAZA - cu ANDU CAMPU si MANUEL DINCULESCU
Emisiune muzicala, in care ascultatorii aleg piesa ce urmeaza a fi difuz
17:30 - 17:37 JURNAL - cu ROXANA NICULESCU COSTEI
Editie informativa, ce cuprinde cele mai importante stiri ale zilei.
18:55 - 19:00 OGLINDA MILENIULUI
19:00 - 20:00 MUZICA SI DEDICATII LA 11.33.42
20:00 - 20:15 FANTA FIESTA - cu RALUCA MOIANU si ADRIAN POPESCU
20:15 - 22:00 CU LIANA...SEARA DE SEARA-cu LIANA STANCIU
22:00 - 23:00 FABRICA DE HITURI - cu DOMINIQUE IANCU
Emisiune special conceputa pentru toti cei care vor din muzica ce e nou, ce e bun si ce o sa fie in top
23:00 - 24:00 TEORIA IUBIRII - cu DJ ARMAND
Un program interactiv, sponsorizat de HBO, bazat pe temele din "Totul despre sex".Moderatorul este psiholog si este nimeni altul decat DJ ARMAND.
24:00 - 02:00 SUPER 50 (reluare)

CONTACT STIRI: (buletine de stiri de aprox 4 min);
Din ora in ora , de la 06:30 la 22:30.
DIVERTIS RADIO BLITZ: la 07:15 si 18:15

Oferta săptămînii: TELECOMUNICAŢII

Tec Telecom
Str. Ghica Vodă nr. 14, Iaşi, Tel/Fax: 032-232638, 233910, email: tectel@mail.dntis.ro
NOI SPUNEM ZERO DISTANŢELOR !
INSTALARE ŞI SERVICE
centrale telefonice | sisteme video | reţele structurate | alarme antiefracţie

dialog Distribuitor Autorizat
Telefoane celulare la preturi excelente
A saptea luna abonament gratuit *
Cadou 1 husa sau un incarcator auto.
* pentru abonamente cu minute incluse
Tec Telecom Str. Ghica Voda nr. 14 Tel/Fax: 032-233910 , 032-232638

dialog Distribuitor Autorizat
le modèle dealer autorizat
V. Alecsandri 11-12 tel/fax 032 211664
Sf. Lazăr 53 tel/fax 032 239003
Sarbatori Fericite!
la DarDialog... NINGE CU DARURI!
15 Renault Clio Symbol plus 2001 alte daruri!

dialog
LUNA ASTA VOTEZI CU
EUROTEL 2000
BOSCH 509 db
MOTOROLA m 3688
MITSUBISHI TRIUM
SAGEM RC 810
9$*
Inclusiv pentru abonamentul de 4 $!
In plus oferta DIALOG** si un CADOU* surpriza !
IASI, B-DUL INDEPENDENTEI, BL. B 1-5, TEL/FAX: 032.259.429
*Fara TVA,Stoc limitat
**O luna de abonament gratuit pt. D50-D1000

LA EUROBIT
VORBA DULCE MULTE ADUCE!
Abonează-te la CONNEX prin EuroBIT şi ai multe de câştigat!
Mitsubishi MARS WAP 19$*
NOKIA 5110 3$*
Câştigi pe loc multe premii surpriză în magazine şi în plus eşti înscris la tragerea la sorţi pentru
marele premiu cu multe zero-uri:
25.000.000 lei!**
Împreună cu oferta CONNEX 1 - 31 decembrie:
Noul abonament promoţional CONNEX Cent sau 50% reducere la abonament timp de 3 luni pentru oricare dintre celelalte abonamente CONNEX.
Iaşi, Str. Cloşca, nr. 6 (Complex Comercial Ştefan cel Mare)
Tel-Fax: 213.752, 216.753, 092-358.006
EuroBIT
EXPERT CENTER
DREPTURI DE AUTOR © 2000. NOKIA MOBILE PHONES. TOATE DREPTURILE REZERVATE. **TRAGEREA LA SORTI VA AVEA LOC PE DATA DE 15 IANUARIE.
*Preţ fără TVA. Oferta este valabilă numai prin conectare la reteaua CONNEX în limita stocului disponibil.

Toamna cad...PRETURILE !
03 noiembrie - 30 noiembrie
Mitsubishi Trium Astral 5$*
Oferta CONNEX
Primesti 50 % reducere la abonament timp de 3 luni si o cartela reincarcabila Kamarad*) cadou
Str A Panu, nr 28, tel 032/211130, 092/376367
Log-Soft
dealer autorizat CONNEX
*)Contine un credit initial de 1$.Activarea cartelei pana la data de 8 dec. atrage primirea unui credit suplimentar de 4$
* Pret fara TVA. In limita stocului si numai cu conectare la reteaua CONNEX.

dialog
PRETURI EXCEPTIONALE !!!
Telefoane la 16$* şi cu plata în rate
* fără TVA
ABONAMENT LUNAR *4$
A şaptea lună de abonament gratuită pentru abonamentele cu minute incluse D50-D100
Sistem propriu de rate
Girexim
Gavril Muzicescu 7A, parter, tel: 215981; Independenţei D1, tel: 111257; program: 10-19, sîmbăta: 9-13

dialog
ALCATEL 34$
NOKIA 69$
Media Invest
Iasi, Hotel Continental, tel. 218.427
incinta fost RC STAR, tel. 210.642
TOMBOLĂ: 15 RENAULT CLIO + alte 2001 premii
* la abonamente cu minute incluse
Telefoane de la 20$
4$

dialog
Telefoane de la 14$*
• perioadă minimă de abonament : 6 luni !!!
• abonament minim 4$/lună
* fără TVA, în limita stocului disponibil
Amateos în dialog permanent cu Dvs. !
Str. C. Negri 62, tel. 094-644667, 032-212697

Log-Soft
Str. A. Panu, 28, tel.032-211130
MOTOROLA
STATII RADIO
-leasing si rate-
YAESU
Authorised Dealer

dialog
NINGE cu daruri
FII PE FAZĂ
Abonează-te la Dialog în perioada 27.11-28.12.2000 şi poţi câştiga 15 RENAULT Clio Symbol plus 2001 alte daruri!
În plus la fiecare conectare vei primi un bonus: o husă sau un încărcător auto oferit de
S.C. LOCADO COM S.R.L.
IASI, B-DUL INDEPENDENTEI NR. 27, TEL:214259
Ofertă valabilă pentru abonamentele cu minute incluse

dialog Distribuitor Autorizat
HALLEY
MOTOROLA M3888
671.500*
Str. Stefan cel Mare si Sfant, nr.13, vis-a-vis de Casa Modei
telefon: 032-276004
Bulevardul Independentei, nr.1-5, in incinta FARMAVET
telefon: 032-278180

Oferta sărbătorilor
28 noiembrie - 31 decembrie
Mitsubishi Trium 0,03$*
NOKIA 5110 9$*
• Noul abonament promoţional CONNEX Cent sau 50% reducere la abonament, timp de 3 luni pentru oricare dintre celelalte abonamente CONNEX
COMAT Sos. Păcurari 589 (fostul Coleus) Tel./fax: 162.279, mobil 093.259852
Bd. Stefan cel Mare 8, parter, tel./fax 211.790, mobil 092. 262123
dealer autorizat CONNEX
Drepturi de autor © 2000. Nokia Mobile Phones. Toate repturile rezervate.
* Preţurile nu includ TVA. Ofertă este valabilă numai cu conectare la reţeaua Connex, în limita stocului disponibil

dialog Distribuitor Autorizat
GIROS COMPANY
IASI str. Sf. Lazar nr. 45
tel. 032-210872, 237820
HIRLAU str. Stefan Cel Mare nr. 20
tel. 032-720081
SOLUTIA COMUNICARII PERFECTE
Aboneaza-te la dialog si poti castiga unul din premiile:
15 RENAULT Clio
1001 telefoane mobile ALCATEL
1000 televizoare LG

PANORAMIC

Dinamo a scăpat de griji

Dinamo va întîlni Sportul Studențesc, iar Rocar pe Petrolul Ploiești în semifinalele Cupei României, s-a stabilit ieri în urma tragerii la sorti efectuate la sediul Federației Române de Fotbal. Partidele se vor desfășura în două manșe, prima urmînd să aibă loc pe 4 aprilie, pe terenurile formațiilor Sportul și Rocar, iar returul se va disputa pe 2 mai. Directorul executiv al clubului Petrolul, Eugen Goicea, a promis suporterilor că echipa ploieșteană va cîștiga această competiție. Goicea a adăugat că Petrolul va încerca să cucerească și titlul de campioană. ***„Cred că am picat destul de bine cu Petrolul, însă trebuie să fim foarte atenți, deoarece Cupa este o competiție a surprizelor. Consider că avem o bună șansă de a juca finala Cupei României“***, a spus directorul general al echipei Rocar București, Paul Cazan.

Tudor merge la analiză

Subcomisia de Disciplină din cadrul Comisiei Centrale a Arbitrilor va analiza prestația arbitrului Alexandru Tudor la meciul dintre Rapid și Dinamo (1-2), din sferturile de finală ale Cupei României. Tudor a primit nota șase din partea observatorului Aron Huzu, în urma acestei partide, iar Subcomisia de Disciplină va judeca prestația lui Tudor pe baza raportului întocmit de Huzu și a casetelor video. Președintele Comisiei Centrale a Arbitrilor, Nicolae Pantea, a declarat că Alexandru Tudor a încercat să stea de vorbă cu Mircea Sandu, însă președintele Federației Române de Fotbal a spus că nu are dreptul de a se pronunța asupra fazelor de joc incriminate de clubul Rapid, doar Subcomisia de Disciplină putînd să dea un verdict.

Mărgărit și Simion, antrenori la lotul de box

Tehnicienii Eustațiu Mărgărit și Gheorghe Simion au fost numiți în funcția de antrenori interimari ai lotului național de box de către activul salariat al Federației Române de Box, la propunerea Colegiului Antrenorilor. Secretarul general interimar al FRB, Romeo Sotiriu, a spus că cei doi antrenori se vor ocupa de pregătirea lotului național de box pînă la ședința Adunării Generale, programată pe 26 ianuarie 2001, cînd vor avea loc alegerile pentru noua structură a federației. Costel Burlacu, Vasile Fîntînă și Constantin Foia au fost numiți antrenori interimari ai lotului național de juniori, în timp ce Octavian Tabără și Costache Ciochină se vor ocupa de pregătirea lotului național de cadeți.

Algeria - laboratorul tinerilor tricolori

■ *astăzi, selecționata divizionară a României va întîlni, la Annaba, naționala pregătită de Mircea Rădulescu*

Marius Niculae vrea să ajungă, prin echipa națională, la fel de celebru ca Moldovan și Adrian Ilie

Echipa noastră națională a mai întîlnit de două ori selecționata Algeriei, în 1984 și 1990, în cadrul unor turnee de pregătire. Primul meci a avut loc pe 7 februarie 1984, la Alger și s-a încheiat la egalitate, 1-1. Echipa României, care reușise în premieră calificarea la un turneu final al Campionatului European, era pregătită de Mircea Lucescu și Mircea Rădulescu. Partida de la Alger a reprezentat ultimul meci al selecționatei române la întoarcerea dintr-un turneu de pregătire din America de Sud în cadrul căruia debutase Marius Lăcătuș, iar Ilie Balaci revenise la lot după o jumătate de an de absență, din cauza unei accidentări. Din echipa României făceau parte Costică Ștefănescu, căpitanul echipei, care acumula cea de-a 50-a selecție, precum și Dorin Mateuț, care la 18 ani debuta la echipa națională. După meci, presa algeriană a apreciat că selecționata României a fost superioară în toate privințele echipei naționale a Algeriei. ***„După pauză, algerienii au fost depășiți pe toate planurile de acești... diavoli roșii“,*** au subliniat jurnaliștii algerieni, făcînd aluzie la echipamentul complet roșu al jucătorilor români. Tehnicianul algerienilor, Khallef, a estimat că, dintre toate formațiile care au evoluat în acel an în Algeria, ***„reprezentativa României a lăsat cea mai bună impresie“***.

Al doilea meci cu echipa națională algeriană s-a disputat în iarna anului 1990, la finalul unui turneu de pregătire al selecționatei României organizat în vederea participării la Cupa Mondială. Meciul a avut loc pe 4 februarie, în capitala Algeriei. Din reprezentativa României, antrenată de Emeric Ienei și Cornel Drăgușin, făceau parte Gheorghe Hagi, aflat la cel de-al 54-lea meci în echipa națională, Marius Lăcătuș, Dan Petrescu, Silviu Lung, Ioan Andone, Ovidiu Sabău și Gheorghe Popescu. Jucătorii români, care au evoluat la Alger în prezența a peste 40.000 de spectatori, au încheiat partida cu reprezentativa algeriană cu 0-0. Hagi a primit, în minutul 50 al partidei, cartonaș roșu, deoarece a protestat față de o decizie a arbitrului.

Selecționerul Ladislau Bölöni intenționează ca în turneul din Algeria să aleagă cîțiva dintre fotbaliștii convocați pentru această competiție în vederea completării efectivului reprezentativei române. Printre jucătorii desemnați de Bölöni să participe la turneul din Algeria se numără portarul formației Ajax, Bogdan Lobonț, care are 13 prezențe la echipa națională, Daniel Pordan, cu 47 de selecții, Marius Niculae și Florentin Dumitru, fiecare cu cîte patru selecții, Mugur Bolohan, Erik Lincar și Bogdan Mara, care au acumulat cîte trei selecții, Adrian Iencsi, Paul Codrea, Sorin Bărcăuan și Claudiu Niculescu, care au cîte o selecție la reprezentativă. Antrenorul selecționatei algeriene, Mircea Rădulescu, a apelat, pentru partida cu România la jucători algerieni care activează în campionate străine și a precizat că acest meci este considerat unul de palmares, care se desfășoară la nivel de prime reprezentative. ■

Ultimele medalii ale anului

■ *ieșenii Gigi Ciubotaru și Mihai Șumulea au cucerit bronzul la naționalele de tenis de masă pentru veterani*

Singurele medalii ale tenisului de masă ieșean în acest an au fost cele cucerite săptămîna trecută de Gigi Ciubotaru și Mihai Șumulea, ambii de la Olimpia ACB-CSM, echipă ce activează în Divizia B. Competiția, ce s-a desfășurat la București, pe Arena BNR, în organizarea FRTM, a fost rezervată veteranilor. La Campionatul Național al nostalgicilor, din Iași, în afară de medaliați, a mai participat și Ioan Șerban, care a apărat onoarea ieșenilor trecuți de 50 de ani. Întîrzierea de 4 ore, cauzată de cîteva meciuri de baschet junioare ce s-au desfășurat în sala complexului din Parcul cu Platani, a avut darul de a enerva competitorii, ce și-au disputat seturile cu și mai mare ardoare. La categoria 40-50 de ani, acolo unde au fost prezenți tenismeni cu o carte de vizită impresionantă, ieșeanul Gigi Ciubotaru a intrat în posesia medaliei de bronz. Învingător a fost bucureșteanul Nicolae Stelian, fost component al lotului național, care l-a învins în finală cu 2-1 pe Adrian Călăuz, jucător ce evoluează în Germania. Ieșeanul s-a impus însă în finala mică cu 2-0 (21-16; 21-19), perdant fiind Dan Ghiță, tenismean activ în divizia A la Spartac București. Și Mihai Șumulea a cucerit bronzul, ratînd intrarea în finală la mustață, în fața unui jucător cu un stil extrem de incomod, greu de contracarat. Ieșeanul și-a luat însă revanșa în finala mică, pe care a cîștigat-o manieră categorică. Deși competiția a avut multe părți bune, laureații au fost nemulțumiți pentru că au primit numai medalii, în ciuda faptului că premierea a fost făcută personal de președintele FRTM, un potent om de afaceri. **(Leonard C.)**

În imagine Gigi Ciubotaru (în prim-plan) și Mihai Șumulea, un cuplu care ar putea promova Olimpia ACB-CSM Iași într-o ligă superioară

Vacanță mai liniștită

■ *baschetbaliștii de la Politehnica EuroBIT au încheiat cu o victorie un tur de campionat agitat*

Traseul de pînă acum și înfrîngerile la diferențe grele înregistrate în precedentele două etape nu dădeau Politehnica EuroBIT ca favorită în disputa de sîmbătă cu Universitatea Cluj. Însă, calculele hîrtiei au fost infirmate pe teren, acolo unde echipa ieșeană s-a mobilizat cum nu a mai făcut-o pînă acum pentru a învinge. Prestînd o apărare dinamică, cu marcaj om la om (n-au lipsit situațiile în care jucătorii s-au ajutat reciproc), avînd aceeași eficacitate crescută în atac, studenții au cîștigat și pentru că au întîlnit o echipă ce s-a crezut învingătoare înainte de start. Cheia principală a jocului echipei antrenate de cuplul Măgurean - Boișteanu a fost conducătorul de joc Silviu Lupusavei, care a revenit la forma bună după mai multe etape de evoluții nesatisfăcătoare. 27 de puncte (3X3), 13 pase decisive, 3 intercepții, siguranță în joc și reușite din cele mai curioase poziții au umplut caseta tehnică în dreptul tînărului jucător. Și poate că totul era perfect dacă nu intervenea scurta cădere din „sfertul“ al treilea, cînd a forțat cîteva atacuri care au însemnat cinci mingi pierdute în dreptul ieșeanului. Impresionantă a fost și prestația căpitanului Costel Moscalu, care, pe lîngă evoluția constant bună din atac (33 de puncte), a contribuit cu putere la faza defensivă. 8 intercepții, 10 recuperări și 4 pase decisive au îmbogățit caseta căpitanului, care a făcut o imensă risipă de energie, fiind mai mereu în mijlocul fiecărei faze.

Dacă în atac n-a reușit să rupă gura tîrgului, Nănescu s-a zbătut în apărare să-l anihileze pe Tudor Dumitrescu, internaționalul lăudat de selecționer la „dubla“ din Bulgaria. Dacă de pătrunderi n-a fost loc, Dumitrescu a profitat de blocajele făcute de coechipieri pentru a demonstra că este unul din cei mai buni marcatori de la distanță din campionat. Per total, nici la pivoți Politehnica EuroBIT n-a ieșit chiar rău, în condițiile în care sîrbul Ilic și-a cam făcut treaba (24 puncte, 9 recuperări și 4 pase decisive).

Constant în ofensivă (17 puncte), cu 7 recuperări, Mitică Anghel n-a prins cea mai fericită zi a lui în defensivă, în condițiile în care adversarul direct, fostul internațional Cornel Săftescu, a marcat 39 de puncte. Și dacă nu erau și cele patru pase greșite din ultima repriză, poate era și mai bine. Însă, peste toate, este de remarcat faptul că Ilic și Anghel au reușit să-și blocheze adesea adversarii, permițînd în același timp lui Costel Moscalu să culeagă mingi din propria „căciulă“.

Una peste alta, luînd în calcul faptul că titularii au „dus“ toate cele 40 de minute ale partidei trebuie apreciată ca atare victoria, o victorie care (deși a fost amenințată în cîteva rînduri) n-a surprins, ieșenii conducînd ostilitățile de la un capăt la altul.

Cu trei victorii din cinci partide pe teren propriu (a pierdut la două din pretendentele la titlu, Vega Soced București și West Petrom Arad), Politehnica EuroBIT păstrează șanse la îndeplinirea obiectivului propus, cel de intrare în play-off. Rămîne ca rezultatele din retur (care începe pe 20 ianuarie 2001) să confirme acest lucru. **(Lucian MINUȚ)**

Brazilienii știu și tenis

■ *Kuerten a cîștigat Masters Cup, obținînd 1,3 milioane de dolari și locul întîi în clasamentul ATP*

Tenismanul brazilian Gustavo Kuerten ocupă, în urma victoriei din finala turneului Masters Cup, de la Lisabona, prima poziție a clasamentului ATP, la finalul sezonului, fiind cel de-al 11-lea jucător care reușește această performanță, de la crearea, în anul 1973, a acestei ierarhii. Kuerten a cîștigat în premieră competiția din capitala Portugaliei după ce l-a învins, în finală, cu 6-4, 6-4, 6-4 pe americanul Andre Agassi. Kuerten trecuse în semifinale de americanul Pete Sampras și a devenit, astfel, primul jucător, care a reușit să-i învingă, în ultimii 10 ani, în două meciuri consecutive, pe Agassi și Sampras. Concursul de la Lisabona este cel de-al cincilea turneu pe care jucătorul brazilian l-a cîștigat în acest sezon, după cele de la Roland Garros, Tennis Masters Series de la Hamburg, Santiago și Indianapolis.

Tenismanul brazilian, în vîrstă de 24 de ani, este primul jucător sud-american care încheie un sezon al circuitului ATP aflîndu-se pe prima poziție a clasamentului mondial. Kuerten a dedicat mamei sale victoria din cadrul Masters Cup. ***„M-am simțit plin de energie, am păstrat contactul cu membrii familiei mele și cu prietenii mei, care se aflau în tribune. Meciul cu Andre Agassi a fost ultimul din cadrul ultimei competiții din acest an și trebuia să mă lupt pînă la capăt. Lucrurile au evoluat din ce în ce mai bine pentru mine în acest turneu. Cred că am atins perfecțiunea, începînd cu primul și pînă la ultimul punct pe care l-am obținut. Felul meu de juca, destul de rapid și foarte sigur pe mine, l-a surprins neplăcut pe Agassi. Eram convins că îl voi putea surprinde. Am condus tot timpul pe tabela de marcaj și acest fapt a constituit o motivație în plus. Să termin acest sezon în fruntea clasamentului mondial înseamnă foarte mult pentru mine. Nu credeam că sînt capabil de așa ceva“***, a declarat *Gustavo Kuerten*.

Andre Agassi a afirmat că tenismanul brazilian a realizat o performanță notabilă. ***„Un jucător nu își poate dori mai mult decît să cîștige un turneu de Grand Slam, Cupa Davis, medalia olimpică de aur sau să încheie un sezon aflîndu-se pe primul loc al ierarhiei mondiale. Reușita lui Kuerten este într-adevăr remarcabilă. El a jucat foarte agresiv, acumulînd rapid punct după punct, a avut un serviciu incredibil de bun în momentele cele mai importante ale partidei.“***, a precizat tenismanul american.

Ceilalți zece tenismeni care s-au clasat, la sfîrșit de an, pe primul loc al ierarhiei mondiale, sînt românul Ilie Năstase (1973), americanul Jimmy Connors ('74, '75, '76, '77, '78), suedezul Bjorn Borg ('79, '80), americanul John McEnroe ('81, '82, '83, '84), cehul Ivan Lendl ('85, '86, '87, '89), suedezul Mats Wilander ('88), suedezul Stefan Edberg ('90, '91), americanii Jim Courier ('92), Pete Sampras ('93, '94, '95, '96, '97, '98) și Andre Agassi ('99). ■

Anul cel bun al lui Pavel

Tenismanul român Andrei Pavel ocupă, cu un total de 221 de puncte, locul 27 în clasamentul ATP alcătuit la finalul acestui sezon, reușind, astfel, cea mai bună clasare a sa în ierarhia mondială la finalul unui an competițional. Pavel, în vîrstă de 26 de ani, a debutat în circuitul ATP în 1990, reușind să cîștige, în zece ani, suma de 1.519.509 dolari, dintre care 550.061 dolari în acest an, cînd a participat la 29 de turnee. Jucătorul român a cucerit în anul 2000 titlul la turneul de la St. Polten și a ocupat, totodată, cea mai bună poziție a sa în clasamentul ATP, locul 21 (pe 29 mai). Pavel încheiase anul 1999 pe locul 43 în ierarhia ATP. Andrei Pavel, care este cel mai bine clasat jucător român în ATP Champions Race, este urmat în ierarhia mondială de Adrian Voinea, poziționat pe locul 97, cu 62 de puncte și cu 164.581 dolari obținuți în acest sezon. Răzvan Sabău ocupă locul 225 ATP, cu 5 puncte, în timp ce Dinu Pescariu și Gabriel Trifu își împart poziția 257, cu numai 3 puncte acumulate în acest sezon. ■

Cupa Genshin a avut succes de la prima ediție

Duminică s-au desfășurat la Iași întrecerile primei ediții a Cupei Genshin la karate shotokan, competiție organizată de Asociația Genshin Iași, condusă de Codruț Hanșu (centură neagră 2 dan). La această competiție individuală intercluburi, care a cuprins concursuri la masculin și feminin, pe categorii de vîrstă, au luat parte 70 de sportivi din Iași (de la cluburile Genshin și Aikoki Kai), Sfîntu Gheroghe, Constanța, București și Baraolt. Și de această dată, rezultatele obținute de sportivii ieșeni au fost foarte bune, în cele ce urmează amintindu-i doar pe cei care au reușit să cîștige, urcînd pe cea mai înaltă treaptă a podiumului: la kata, Andrei Bogdan (Aikoki Kai) - seniori; Slabu Oana (Genshin) - 10-13 ani, feminin; Troacă Olivia (Aikoki Kai) - 14-16 ani, feminin; Stan Olivia (Genshin) - senioare. La kumite: Hodoroabă Gabriel (Aikoki Kai) - 6-9 ani, masculin; Coadăgalbenă Ionuț (Aikoki Kai) - 14-16 ani, masculin; Andrei Bogdan (Aikoki Kai) - seniori; Trofin Vasilica (Aikoki Kai) - 10-13 ani feminin; Stan Olivia (Genshin) - senioare. În urma calculării punctelor obținute la fiecare categorie de vîrstă, pe primul loc în clasamentul echipelor s-a clasat Aikoki Kai Iași, urmată de Genshin Iași și Telecom Sfîntu Gheorghe - Covasna.

Codruț Hanșu a ținut să sublinieze cu satisfacție nivelul spectacular deosebit al luptelor, mai ales la categoriile mici de vîrstă, precum și participarea neașteptat de numeroasă a publicului la această competiție aflată la debut. Sala de sport a Grupului Școlar „Ion Holban“, unde s-au disputat întrecerile, a găzduit în prealabil, vineri și sîmbătă, un stagiu de pregătire de patru antrenamente, cu Sensei Adrian Mîinea (3 dan shotokan), președintele Federației Române de karate shotokan. **(Ion C.)**

Cu ochii pe Alin Stoica

■ *Pro TV va transmite în această seară, de la ora 21.45, partida Real Madrid - Anderlecht Bruxelles*

Pentru „Liga Campionilor“, partidele de astăzi și mîine, reprezintă ultima strigare a mileniului. După două etape din faza a doua, cea mai importantă competiție europeană a cluburilor face o pauză îndelungată pînă la primăvară. Astăzi, vor avea loc meciurile celei de-a doua runde în grupele C și D. Cel mai important meci al grupei C va avea loc la Londra, în care Arsenal va întîlni campioana en-titre a Germaniei, Bayern München. Nici una dintre cele două echipe nu se poate lăuda cu o formă deosebită. Arsenal nu ține pasul cu Manchester United în „Premier League“, în timp ce Bayern vegetează pe un loc patru în „Bundesliga“ mai puțin obișnuit pentru cea mai titrată echipă a fotbalului german. În prima etapă, Bayern a învins fără să convingă pe francezii de la Olympique Lyon, iar londonezii au fost măcelăriți la Moscova de combinata ruso-braziliană a lui Oleg Romanțev. Firește și partida de la Lyon este interesantă, pentru că întotdeauna rușii au avut evoluții foarte bune în deplasare.

În grupa D, vom putea urmări o interesantă partidă la Madrid, între Real și Anderlecht. Madrilenii, după un start nu prea reușit, și-au revenit, urmărind serios tandemul fruntaș al „Primerei Division“ și antrenorul Vicente Del Bosque nu poate fi îngrijorat decît de neatențiile în apărare, fapt evident deoarece diriguitorii de pe „Bernabeu“ îl curtează insistent în aceste zile pe fundașul italian Fabio Cannavaro de la Parma. Anderlecht, cu Radzinski și Goor în zi de grație, au reușit să sfărîme invincibilitatea din acest sezon a rivalei FC Bruges, victoria cu 2-0 în eternul derby al fotbalului flamando-valon însemnînd o gură de oxigen în perspectiva examenului de la Madrid. Este interesant de urmărit evoluția tînărului român Alin Stoica **(foto)**, care, în ultima vreme a avut evoluții strălucite în primul „unsprezece“ al formației din Bruxelles. În celălalt meci, Lazio pare favorită în disputa de pe „Olimpico“ contra echipei engleze Leeds United, deși elevii lui David O'Leary au avut în „Champions League“ evoluții superioare celor din campionat. **(GIN)**

Programul zilei în „Champions League“

Arsenal Londra - Bayern München, Olympique Lyon - Spartak Moscova (grupa C), Lazio Roma - Leeds United, Real Madrid - Anderlecht Bruxelles (grupa D). Toate meciurile vor începe la ora 21,45. Canalul Pro TV va televiza partida de la Madrid.

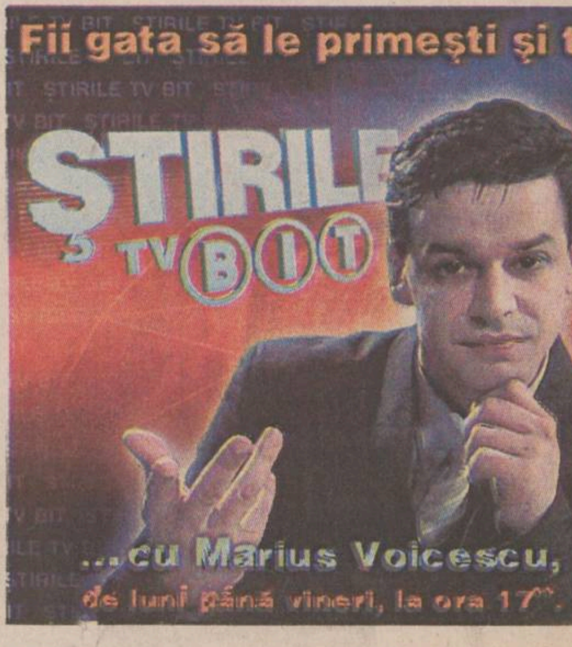

B.C.U. „M. EMINESCU" IAȘI
PECU

Pe 11 Decembrie
S.C. ANTIBIOTICE S.A.
ANIVERSEAZĂ
45 ANI DE ACTIVITATE
citește în pagina 3

CITIȚI ÎN PAGINA 8A

ÎPS Daniel îndeamnă la „recunoștință" și vot pentru Ion Iliescu

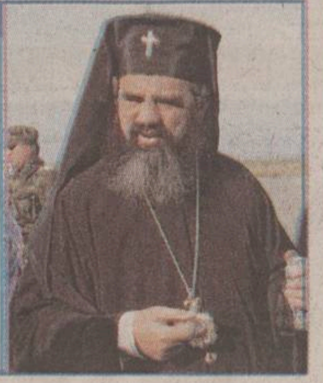

CITIȚI ÎN PAGINA 3A

Șeful Vămii bate palma cu hoții

Ziarul care stă de vorbă cu oamenii

Nr. 289 (2880)
16 PAGINI
3500 LEI

Monitorul

Publicație a Grupului de Media Monitorul – Curentul

Înainte de a anunța Poliția, Salvarea sau Pompierii, sunați la
MONITORUL
271.271

www.monitorul.ro

MIERCURI, 6 decembrie 2000

Ziua judecății pentru lotul „Săhleanu"

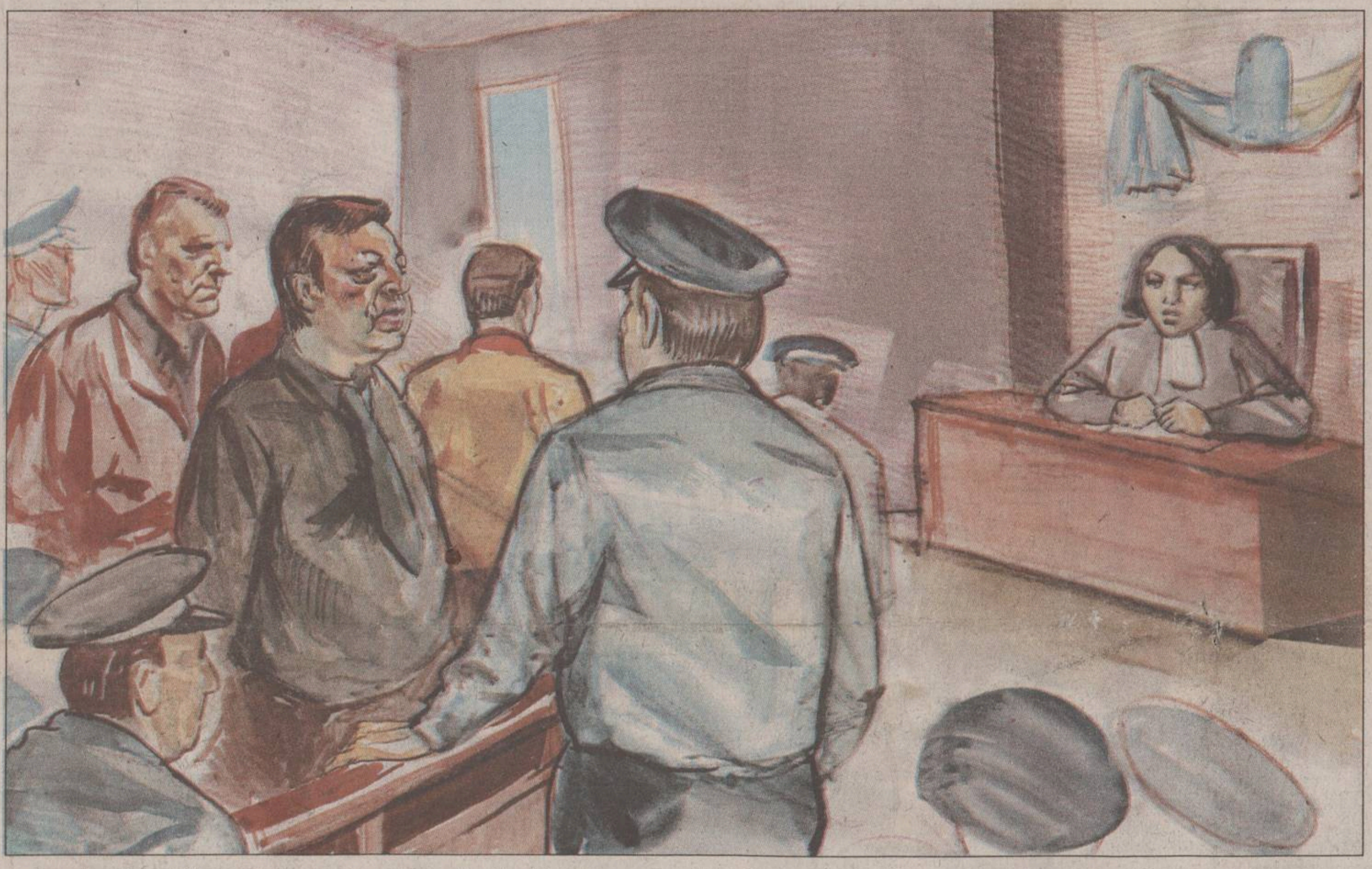

Inculpații din dosarul „Tepro" au fost aduși ieri în boxa acuzaților. În prim plan, flancat de polițiști, s-a aflat fostul director de la „Tepro", Victor Balan. Ceva mai în spate putea fi observat cehul Franmtisek Priplata

Văduva fostului lider sindical *Virgil Săhleanu*, *Marieta Săhleanu*, i-a văzut pe viu, ieri, pe toți cei care sînt acuzați de uciderea soțului ei. În sala de ședințe a Tribunalului, la orele amiezii au fost aduși ***Franmtisek Priplata, Victor Balan, Cătălin Ciubotaru, Valentin Blăniță, Nelu Viorel Vartolomei, Alexandru Gelu Spumă, Ion Tofan*** și ***Claudiu Irinel Bahnă***, toți inculpați în asasinatul care a avut loc la începutul lunii septembrie.

Îmbrăcați în hainele în care au fost arestați, cei opt au luat loc în boxa acuzaților așteptînd ca președinta de complet să le strige cauza.

Pentru desfășurarea în bune condiții a procesului, poliția de instanță a evacuat sala, în bănci rămînînd avocații, rudele celor inculpați, văduva liderului ucis și reprezentanții mass-media. La ușa sălii a rămas un polițist care dădea drumul în sală numai la cei care aveau tangență cu procesul a cărui prim termen s-a desfășurat ieri.

La ședința de ieri s-a discutat doar prelungirea mandatului de arestare a celor opt inculpați. Primul care a luat cuvîntul a fost avocatul ***Narcis Giurgiu***, cel care apără interesele fostului director de la TEPRO, ***Victor Balan***, acuzat de asociere pentru săvîrșirea de infracțiuni și instigare la infracțiunea de omorcalificat.

Avocatul a cerut strămutarea procesului și disjungerea cauzei. ***„Am făcut cerere la București pentru strămutarea procesului și am fost înștiințați că cererea noastră se va discuta pe 6 februarie 2001"***, a spus Narcis Giurgiu. Apoi, și-a motivat cererile de strămutare și disjungere a cauzei, pledînd în final pentru eliberarea clientului său.

„Are probleme de sănătate, în special cu inima", a încercat Narcis Giurgiu să înduplece inima judecătorilor. **(Adriana PLECAN)**

Continuare în pagina 2A

Năstase acuză PD și PNL că au distrus țara

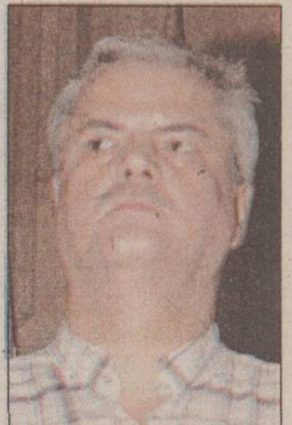

Pînă la turul al doilea al alegerilor prezidențiale, PDSR nu va „desfășura cu o dinamică foarte mare" discuțiile cu PNL și PD pentru susținerea viitorul guvern minoritar PDSR în Parlament, a declarat, ieri, premierul desemnat de PDSR, ***Adrian Năstase*** **(foto)**. Potrivit lui Năstase, în acest moment, din cauza unei „supraexpuneri mediatice" a PNL și PD, s-a creat o anumită ambiguitate în urma discuțiilor pe care PDSR le-a avut cu aceste două partide pentru sprijin parlamentar, acreditîndu-se ideea că PDSR s-a înțeles cu cei care au distrus și furat țara timp de patru ani. ***„PDSR va merge în Parlament cu un Guvern propriu, fără să facă nici o alianță de guvernare nici cu PRM și nici cu celelalte partide de opoziție, rămînînd ca formațiunile politice care vor invalida Executivul PDSR să-și asume răspunderea pentru ce va urma"***, a precizat Năstase. La rîndul său, pentru a nu alimenta speculațiile celor care susțin că PDSR se aliază cu partidele ***„care au distrus țara"***, președintele PDSR, ***Ion Iliescu***, a precizat că memorandumul propus de PDSR pentru PD și PNL vizează o cooperare cu partidele din fosta putere și nu o alianță. Iliescu a amintit că oferta PDSR privind memorandumul de înțelegere vizează promovarea unui cod al bunelor maniere între putere și opoziție și că PDSR, neavînd majoritatea parlamentară, dorește o cooperare cu partidele din fosta putere și nu o alianță. Liderul PDSR a afirmat, referitor la rezultatul votului din 26 noiembrie, că ***„nu este rău că PDSR nu a cîștigat o poziție dominantă". „Avem și noi falițiii noștri, cărora li se urcă la cap și comit neghiobii, așa că este mai bine să fie sub controlul exigent al societății"***, a adăugat Iliescu.

Anularea datoriilor provoacă lupte între administratori și restanțieri

Restanțierii ieșeni au luat cu asalt asociațiile de locatari după ce Guvernul a anunțat radierea datoriilor la încălzire. Foarte mulți ieșeni s-au împrumutat de bani pentru a-și putea achita facturile pentru lunile aprilie-octombrie 2000, aceasta fiind una din condițiile impuse de Guvern. Pentru că nu au apărut încă normele metodologice care reglementează aceste anulări, ieșenii se iau la trîntă cu administratorii.

Georgeta Gîlcă, șefa Administrației de Clădiri

Un caz concret este cel al pensionarei ***Ionela Codău***, care locuiește în Bd. Dacia. Pentru că are restanțe la întreținere de 8,5 milioane de lei, femeia a făcut rost de bani pentru a-și achita facturile la întreținere din vara acestui an. În acest fel ea speră să scape de povara celor 8 milioane. ***„Cînd m-am dus să plătesc, i-am cerut administratorului să-mi elibereze chitanțe exact pentru aceste luni, ca să pot face dovada că am îndeplinit această condiție. Însă nu am primit o astfel de hîrtie"***, a spus Codău. În final, ea a renunțat să-și mai plătească întreținerea. ***Elena Palel***, administratorul asociației de locatari 27 Dacia, care face parte din Administrația de Clădiri a RAT, susține că locatarii își fac griji fără rost. ***„Locatarii plătesc pentru perioada aprilie-octombrie, însă eu îi șterg datoriile din urmă, ce datează de acum un an. Însă, în momentul în care se va pune în aplicare ordonanța vom ține cont de acest lucru. Singura problemă este că nu-i pot da chitanță acum pe aceste luni"***, a spus Palel. De aceeași părere este și ***Georgeta Gîlcă***, șefa AC. ***„I-am sfătuit pe toți să mai aibă un pic de răbdare pînă vom afla concret cum se fac aceste radieri. Locatarii pot veni la asociații și să plătească. Pe moment, le vom scade din datoriile totale, însă ei vor fi trecuți separat în registre. Din acest punct de vedere nu trebuie să-și facă nimeni nici un fel de probleme"***, a precizat Georgeta Gîlcă. **(Răzvan MOLDOVEANU)**

azi

Meteo: Vremea se va menține apropiată de normal din punct de vedere termic pentru această dată și închisă ca aspect cu cerul mai mult acoperit, în zonele de relief joase. Temperatura aerului va înregistra valori maxime cuprinse între 0° și 3° C, în zonele cu ceață, și 6° pînă la 12° C, în Subcarpați, iar minimele vor oscila între -5° și 1° C.

Gigacalorimetre: La o asociație din Alexandru cel Bun, factura la agent termic pe noiembrie a scăzut cu 40% după ce s-a montat un aparat de contorizare. Investiția este acoperită 100% de către RA „Termoficare", care o scade din facturile pe lunile de iarnă. **2A**

Frumoasă și bogată: Actrița Julia Roberts este cea mai bogată femeie de afaceri de la Hollywood. **7A**

Pensionarii vor primi banii înainte de Crăciun

Toți pensionarii de asigurări sociale își vor primi pensiile pentru luna decembrie înainte de Crăciun, existînd, în acest sens, o înțelegere scrisă între Ministerul Muncii și Protecției Sociale (MMPS) și Compania Națională Poșta Română (CNPR), aprobată de premierul ***Mugur Isărescu***, a declarat, ieri, ***Petre Ciotloș***, directorul Oficiului Central de Plată a Pensiilor. Ciotloș a precizat că Poșta Română va putea să înceapă distribuirea pensiilor încă de luni, 11 decembrie. În mod normal, MMPS trebuie să expedieze în teritoriu documentele de plată a pensiilor pînă la data de 8 a fiecărei luni, iar Poșta Română începe să achite efectiv pensiile începînd cu data de 14 a fiecărei luni. Federația Națională a Pensionarilor apreciază, într-un comunicat de presă, faptul că pensiile vor fi achitate pînă la sărbătoarea Crăciunului, însă își exprimă regretul că premierul Mugur Isărescu nu și-a respectat, pînă în prezent, promisiunea de a dispune ca în luna decembrie pensiile să fie indexate cu patru la sută. Isărescu a promis, în timpul campaniei electorale, că va indexa pensiile de asigurări sociale, în luna decembrie, cu patru la sută, dar Executivul nu a luat încă o decizie în acest sens.

Constantin Codreanu: „Fierbea sîngele-n mine"

Protest de unul singur împotriva lui Vadim

Scuarul din fața statuii Independenței a găzduit ieri protestul unui cetățean indignat de posibilitatea ca ***Vadim Tudor*** să cîștige alegerile prezidențiale. ***Constantin Codreanu***, de profesie lăcătuș-mecanic, susține că este membru al Partidului Moldovenilor. El s-a așezat în fața statuii în jurul orei 15.30, cu steagul național într-o mînă și cu o pancardă pe piept. La cei 47 de ani ai săi, el spune că a ales această formă de protest pentru a atrage atenția opiniei publice față de pericolul extremismului. ***„Ce era să fac, dacă nimeni nu mișcă, nimeni nu face nimic?! Fierbea sîngele-n mine cînd am văzut rezultatele din Banat. Timișoara, orașul revoluției, să ajungă să-l voteze pe Vadim? Înainte îmi ziceam că o să-mi sece mîna dacă o să ajung să votez un comunist. Dar, între două rele trebuie să-l alegi pe cel mai mic"***, a încheiat Codreanu. **(A.Z.)**

Computer House INVEST
Independenței B1-5
Tel: 217800, Fax: 216944
sales@computerhouse.ro
office@computerhouse.ro
BONUS*
O placă de sunet
O pereche de boxe
* Pentru orice calculator cumpărat în luna decembrie

Calculatoare
... pentru specialiștii de mîine
... pentru cei de ieri
... pentru tine
... pentru toată lumea
Computer House INVEST

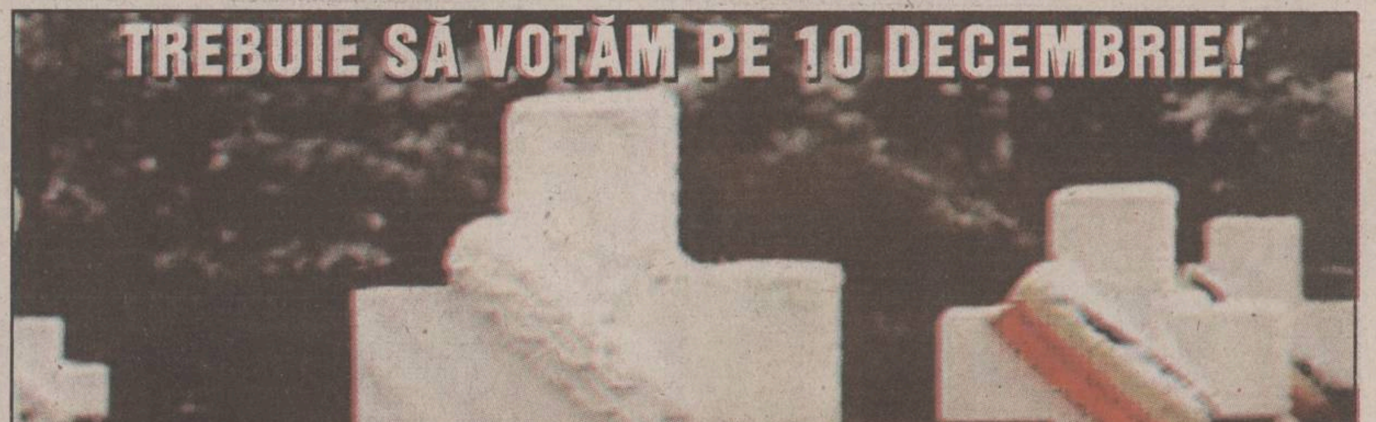

ORAȘUL PE O COLOANĂ

La UTI se vor înființa grupe de predare în limba engleză

Studenții politehniști vor putea învăța, începînd cu anul viitor, inginerie și în limba engleză. Pentru a atrage studenții din străinătate să urmeze studiile tehnice universitare la Iași, conducerea Universității Tehnice „Gheorghe Asachi“ (UTI) a propus ca, începînd de anul viitor, la unele facultăți să se înființeze grupe cu predare în limba engleză. *„Înființarea unor grupe cu predare în limba engleză i-ar putea atrage pe cei din străinătate, care vor să studieze în România. Aceste grupe ar elimina existența acelui an pregătitor pe care îl urmează studenții străini și care este destinat învățării limbii române“*, ne-a declarat prof. ***dr. Victor Bulacovski,*** prorector al Universității Tehnice. Pentru început, aceste grupe vor funcționa cu studenți români care vor dori să studieze în limba engleză, urmînd ca, în timp, să devină grupe mixte, unde să fie înmatriculați și tineri studioși din străinătate. Universitatea Tehnică speră că aceste grupe să constituie o importantă sursă de venituri extrabugetare care să permită atît modernizarea laboratoarelor, cît și majorarea salariilor personalului didactic. **(Dorel CODINĂ)**

Ce trebuie să știe profesorii care vor să obțină un post în învățămînt

Cadrele didactice care vor să-și găsească pentru anul școlar viitor un post didactic mai apropiat de domiciliu vor trebui să depună la Inspectoratul Școlar Județean (IȘJ) dosarul de pretransfer în perioada 3 - 15 mai 2001. De asemenea, în perioada vacanței de vară se va desfășura concursul de ocupare a posturilor didactice declarate vacante. După afișarea listelor cu posturi vacante, înscrierile la titularizare vor avea loc între 19 iunie și 17 iulie, urmînd ca pe 16 și 17 iulie să se desfășoare concursul de ocupare a posturilor. Posturile rămase vacante în urma concursului sau posturile rezervate vor fi scoase la concurs pentru ocuparea lor cu necalificați la începutul lunii septembrie. Între 10 -15 septembrie 2001, necalificații vor trebui să depună la IȘJ cererile de ocupare a posturilor, urmînd să fie testați pentru acest lucru între 15-18 septembrie. Toate aceste date privind angajarea personalului didactic sînt reglementate printr-un ordin emis recent de Ministerul Educației Naționale (MEN). În același act se fac referiri și la pensionarea profesorilor. Cei care doresc să iasă la pensie începînd cu noul an școlar vor trebui să își depună dosarele între 25 ianuarie și 28 februarie 2001, perioadă în care vor trebui depuse la IȘJ și cererile cadrelor didactice care vor să-și continue activitatea didactică. **(Dorel CODINĂ)**

S-au găsit familii pentru 20 de copii părăsiți și bolnavi

Cei 20 de copii de la Centrul de Plasament Poieni vor trăi de acum înainte în familii. Preluarea fostei secții exterioare a Spitalului „Sf. Maria“ de către Direcția pentru Protecția Copilului este un lucru bun pentru copii. Cum imobilul în care aceștia stau este impropriu, iar internarea în altă parte nu este posibilă, soluția găsită a fost plasarea lor în familii de asistenți maternali profesioniști. Cum cei 20 de micuți suferă de boli cronice, părinții profesioniști vor fi selectați din rîndul celor care au ceva cunoștințe medicale sau experiență în creșterea copiilor cu probleme medicale. *„Cu ajutorul unei fundații sperăm să rezolvăm rapid situația copiilor. Unii dintre ei stau în centrul de la Poieni de opt ani, lucru inadmisibil. Dezvoltarea lor va fi mult mai bună în familii, chiar dacă micuții au diabet sau hepatită cronică“*, spune ***Ioan Serbina,*** președintele Comisiei pentru Protecția Copilului. **(Dana PAVEL)**

Ziua judecății pentru lotul „Săhleanu“

Continuare din pagina 1A

Mai tîrziu, după ce și-a spus ultimul cuvînt în fața instanței, avocatul nu a putut să nu remarce diferența de tratament dintre clientul său și *Sergiu Șerbotei,* angajatul FPS București, inculpat și el în acest dosar sub acuzația de înșelăciune în dauna patrimoniului public. *„În prima zi în care a fost arestat Șerbotei, i s-a făcut control medical și a fost eliberat pe motive de sănătate. Or același lucru nu s-a întîmplat și în cazul domnului Balan, care, de asemenea, are probleme cardiace“*, a comentat în șoaptă *Narcis Giurgiu.*

După Balan, a fost rîndul lui *Franmtisek Priplata* să fie apărat de avocații lui. Cu o voce slabă, abia perceptibilă în spatele sălii, avocatul *Jan Crudu* s-a plîns încă o dată că Priplata este acuzat pe nedrept de asociere în vederea comiterii de infracțiuni, instigare la instigare la infracțiunea de omor calificat și înșelăciune contra patrimoniului public. *„Este o rușine ceea ce se întîmplă. Franmtisek Priplata este acuzat pe nedrept de uciderea lui Virgil Săhleanu deoarece, în perioada în care s-a pus la cale acest plan, clientul meu a fost în Cehia la înmormîntarea sorei lui“*, a spus Jan Crudu, sprijinindu-se cu partea stîngă a corpului de servieta-diplomat din spatele lui. Pledoaria avocatului vasluian a fost întărită de colegul său de breaslă *Neculae Volovăț* care a reamintit că *„nu există nici un indiciu pe care să se bazeze acuzațiile procurorilor la adresa lui Franmtisek Priplata“.*

Apoi, a fost rîndul celorlalți avocați să-și apere clienții în fața acuzațiilor ce li s-au adus. *„Clientul meu a fost acuzat fără să aibă nici o legătură cu crima. Pur și simplu, pentru că l-a învoit pe Bahnă, s-a trezit arestat“*, a spus avocatul *Gheorghe Bobu,* apărîndu-l pe *Valentin Blăniță,* acuzat de procurori pentru asociere în vederea comiterii de infracțiuni și complicitate la omor calificat. În cazul lui *Ion Tofan,* cel care l-a lovit pe *Virgil Săhleanu* de mai multe ori cu cuțitul, avocata lui a precizat că, *„în cursul audierilor, Tofan a avut o poziție sinceră, o atitudine cooperantă și nu a cerut niciodată punerea în liberatate“.*

Cel care a încheiat lista inculpaților a fost *Claudiu Irinel Bahnă,* pionul căruia i-a revenit sarcina să-l lovească pe lider în diminața asasinatului cu pumnii. În cazul lui, avocata a cerut eliberarea din arestul poliției deoarece *„are un minor de întreținut“.* După ce toți avocații și-au încheiat pledoariile, rudele celor inculpați s-au înghesuit în fața pentru a fi cît mai aproape de soți sau frați. Înecată în plîns, *Marieta Săhleanu* s-a retras în spatele sălii nereușind să stea de vorbă cu presa. La final, în sală și-au făcut apariția cîțiva lideri de sindicat de la TEPRO, în frunte cu *Costică Rotaru,* cel care a luat locul lui Virgil Săhleanu. Înainte ca ușile să se deschidă publicului de afară care devenise nerăbdător, președinta de complet a anunțat că va delibera cu privire la prelungirea mandatelor de arestare, stabilind un nou termen de judecată pentru 5 ianuarie 2001. În acest proces, rudele lui Virgil Săhleanu s-au constituit parte civilă solicitînd 200 milioane lei dane morale, 100 milioane lei daune materiale și o rentă pentru fetița liderului ucis.

În sala de judecată, lotul acuzaților din dosarul Săhleanu a fost flancat strîns de polițiști

Plugaru: „Am rămas fără cuvinte“

Amănuntele publicate ieri în „Monitorul“ din rechizitoriul finalizat de Parchet în ancheta asasinării lui *Virgil Săhleanu,* au provocat reacții dure din partea celor care lucrează la „Tepro“. *„Am rămas fără cuvinte. Nu se poate concepe așa ceva. Este peste nivelul meu de înțelegere. Dacă am ajuns în anul 2000 ca un director de firmă să nu găsească altă modalitate de a dialoga cu subalternii decît cu cuțitul, înseamnă că ne întoarcem la comuna primitivă“*, a spus directorul general al societății, *Vasile Plugaru.*

Atac cu cagule și bîte la Căminul Școlii Normale

■ *duminică seara, mai mulți elevi au fost bătuți măr de niște localnici* ■ *conducerea liceului afirmă că agresiunea a fost o reglare de conturi pentru cîteva fete „revendicate“ de ambele părți* ■

Cîtiva elevi căminiști de la Școala Normală „Vasile Lupu“ au fost bătuți „măr“ duminică seara de un grup de tineri înarmați cu bîte. Ei se întorceau la liceu din mini-vacanța de trei zile prilejuită de Ziua Națională a României cînd, după ce au intrat în curtea liceului și se îndreptau către internat, au fost atacați de o bandă de peste zece indivizi, unii dintre ei cu cagule pe cap și cu bîte în mîini. Aceștia nu au putut fi opriți nici de către paznicul care era de serviciu în acea seară, *Gheorghiță Feraru,* și nici de către pedagogul liceului. Conducerea Școlii Normale crede că ar fi vorba despre niște reglări de conturi între elevii liceului și „bătăușii“ care, după declarațiile elevilor, locuiesc în zonă. *„Am auzit că elevii și agresorii s-ar fi certat de la niște fete în timpul unei distracții. Uneori, noi mai organizăm discotecă în clubul școlii la care vin și alți tineri. Probabil că elevii noștri s-au considerat «stăpîni» și au făcut anumite gesturi care i-au deranjat pe ceilalți“*, a spus *Mircea Agrigoroaie,* director adjunct al Școlii Normale „Vasile Lupu“.

Cu doar cîteva zile înainte, la același liceu a mai fost un caz similar. Doi elevi de la Liceul Industrial nr. 5 au venit cu un taxi și, cu ajutorul bîtei de baseball pe care au luat-o de la șofer, i-au bătut pe trei elevi din anii terminali din căminul Școlii Normale. În ambele cazuri, conducerea liceului a anunțat organele de poliție care continuă cercetările pentru identificarea vinovaților. Cei doi elevi de la „Industrial 5“ au fost deja anchetați de către Poliție și au fost sancționați cu amendă penală. Pentru a nu se mai confrunta cu probleme de această natură, conducerea Școlii Normale a decis să angajeze doi agenți de pază privați care să le asigure paza liceului permanent, 24 de ore din 24. *„Am făcut adresă și către Inspectoratul Județean de Poliție pentru a ne da, pe timpul nopții, o patrulă de jandarmi“*, ne-a declarat *Mariana Purțuc,* directoarea Școlii Normale „Vasile Lupu“. Pentru a se evita astfel de incidente, conducerea școlii a decis ca elevii căminiști să nu mai poată părăsi incinta școlii fără bilet de voie. **(Dorel CODINĂ)**

Salvați-o pe Irina!

■ *o fetiță de numai 14 ani trăiește prin scările de bloc și își plătește mîncarea făcînd sex cu oricine i-o cere*

Deși nu are decît 14 ani, *Irina Surdu* știe ce înseamnă viața pe stradă. Ea provine dintr-o familie dezorganizată, formată din doisprezece copii, care nu îi oferea nimic altceva decît scandaluri și bătăi. Părinții ei stau într-o locuință insalubră, fără geamuri și fără acoperiș, și nimic nu a reținut-o pe Irina să fugă de acasă și să se adăpostească pe unde poate. După ce a fost abuzată sexual la vîrsta de 13 ani, Irina a mai stat cîteva luni acasă și apoi a fugit, devenind un copil al străzii. Înfometată și lipsită de un acoperiș deasupra capului, ea a început să întrețină relații sexuale cu diferite persoane care o acostau în scările blocurilor pe unde dormea. Astfel, pentru o eugenie sau un pachet de biscuiți, ea se lăsa ademenită de locatarii blocurilor și mergea la ei acasă unde rămînea peste noapte. De multe ori a fost hărțuită sexual de bărbați în vîrstă care locuiau singuri sau chiar de bărbați însurați ale căror soții erau plecate duminică dimineața la biserică. Cînd rămînea mai multe zile nemîncată și înfrigurată, singura ei scăpare erau băieții din cartier, care îi dădeau ceva de mîncare și o duceau în canalul de peste rîul Nicolina, unde întrețineau relații sexuale. Copilul a fost luat de pe stradă de Poliție și a fost dus la Centrul de Minori, unde a fost respinsă pe motiv că are familie și ar trebui să meargă acasă, ne-a spus *dr.Ion Arsene,* medic psihiatru la Policlinica „Sf.Maria“. Irina s-a văzut iarăși în stradă, condamnată la o viață în care singurele ei bucurii sînt biscuiții și napolitanele pe care însă le plătește foarte scump. *„Este un copil care nu-și dă seama de ceea ce face. Pe ea nu a învățat-o nimeni niciodată ce este bine și ce este rău. Ea nu trece niciodată de ziua de mîine. Universul ei se compune din permanenta întrebare ce va mînca și ce va face mîine. Numai în Africa mai există această luptă continuă pentru supraviețuire“*, și-a exprimat părerea dr. Arsene. Pentru că nu a primit niciodată cuvinte de apreciere, nimeni nu a lăudat-o cînd a făcut ceva bine, a ajuns să nu mai conștientizeze că este rău ceea ce face. *„Aceștia sînt copii în situații de risc care nu au avut modele și nu au fost instruiți în nici un fel. Ei sînt ca acei tabula rasa care, neavînd noțiunea de bine, se lasă influențați de oricine“*, a încheiat dr. Ion Arsene. **(Manuela OLOERU)**

Flaișer este plecat în America și nu a putut riposta atacului lansat de Simirad

Flaișer a repetat un an de liceu pentru că avea hepatită

■ *susține soția președintelui CJ* ■ *primarul spusese în urmă cu două zile că președintele CJ este un „repetent care n-a băgat nimic la cap“* ■

Războiul dintre reprezentanții Primăriei și cei ai Consiliului Județean a ajuns la faza atacurilor directe. Luni, primarul *Constantin Simirad* l-a atacat pe președintele CJ, *Lucian Flaișer,* spunînd despre acesta că *„de cînd a rămas repetent în timpul licelului, nu a mai băgat nimic la cap“.* De asemenea, primarul l-a acuzat pe consilierul lui Flaișer, *Tiberiu Brăilean,* că ar fi falimentat CJ-ul în perioada în care a fost director economic. Declarația lui Simirad a provocat reacția dură a lui Brăilean. *„Primarul nu a adus un leu pentru municipiu. Iar aici, nătărăii care au falimentat CJ-ul au fost aduși de el. Cînd te plimbi în străinătate, nu doar caști gura; faci niște relații, consolidezi niște legături. Simirad e pizmaș. E de-a dreptul absurd să dai în cel care a făcut ceva“*, a declarat Brăilean.

Interesant e că Lucian Flaișer a repetat într-adevăr un an de studii. Soția sa susține însă că aceasta s-a petrecut în alte circumstanțe decît cele amintite de primar. *„Nu e nici un secret. Soțul meu a amînat un an de studii în timpul liceului. A fost bolnav de hepatită și nu a avut cum să urmeze cursurile. Nu văd însă care e problema cu acest fapt“*, a declarat soția președintelui CJ.

Atacul lui Simirad la adresa lui Flaișer survine în absența acestuia din urmă. Flaișer este plecat la ora actuală în Statele Unite pentru a asista la un curs de administrație publică organizat de Universitatea din Maryland, Virginia. **(A.Z.)**

Acum este momentul să vă luați gigacalorimetre

■ *la o asociație din Alexandru cel Bun, factura la agentul termic pe noiembrie a scăzut cu 40% după ce s-a montat un aparat de contorizare* ■ *investiția este acoperită 100% de către RA „Termoficare“, care o scade din facturile pe lunile de iarnă* ■

Administratorii cîtorva asociații de proprietari din Iași au găsit rețeta miraculoasă pentru a înjumătăți cheltuielile de întreținere ale locatarilor. Soluția salvatoare se numește gigacalorimetru. Aparatul „minune“, montat la intrarea în fiecare scară de bloc, stabilește cu exactitate cantitatea de agent termic utilizată pentru încălzirea locuințelor. În acest moment se aproximează că aproximativ 10% din cele 2.400 de blocuri și de scări de bloc existente au montate gigacalorimetre. Cele aproape 240 de scări de bloc plătesc acum cu 30-40% mai puțin decît atunci cînd erau contorizate în punctul termic al RA „Termoficare“ (RAT). Dacă într-o lună obișnuită din iarna anului trecut o familie plătea, la trei camere, aproximativ 500.000 lei pentru încălzire, după instalarea gigacalorimetrului, aceeași familie a plătit doar 320.000 lei. Și asta în condițiile în care, conform STAS-ului, recunoscut de RAT, pierderile din rețea sînt calculate la numai 5%. Diferența plătită de ieșenii care nu au contorizat consumul de energie termică acoperă practic piederile pe care le are „Termoficarea“ pe conducta dintre punctul termic și pînă la intrarea în bloc.

Un caz concret este cel al asociației de proprietari „Olimp“, situată în cartierul Alexandru cel Bun. Administratorul asociației, *Ioan Rață,* a montat în luna noiembrie, la un bloc, un gigacalorimetru pentru agentul termic folosit pentru încălzire și unul pentru agentul termic destinat preparării apei calde menajere. *„Suma pe care am investit-o este, în total, pentru cele două aparate de 35 de milioane de lei“*, a declarat Rață. Astfel, administratorul a contorizat consumul celor 43 de familii din imobil, fiecare cotizînd cu cîte 800.000 lei pentru această achiziție. *„Important este că noi am cumpărat aparatele care au fost montate de angajații regiei. Ulterior, conform legii, RAT ne va deconta cele 35 de milioane de lei, scăzîndu-ne această valoare din facturile la energie termică. Practic, am redus facturile cu o investiție care în final nu ne va costa nici un leu“*, a precizat Rață. Chiar dacă gigacalorimetrele au fost montate abia pe 10 noiembrie, administratorul susține că se observă deja primele efecte. *„Pentru cele 20 de zile, consumul de agent termic a scăzut cu aproape 40%. Astfel, în această perioadă am consumat 15 gigacalorii, cu toate că, în mod normal, pentru această perioadă aveam de plătit 25 de gigacalorii“*, a spus Ioan Rață.

RA „Termoficare“ este obligată, conform legii, să suporte din fondurile proprii contorizarea la nivel de consumator a serviciilor pe care le furnizează. Aducînd ca principal argument lipsa fondurilor, șefii regiei nu spun clar că ieșenii pot face contorizarea pe propria cheltuială, urmînd ca ulterior să deconteze cheltuielile din facturile la energie termică. **(Răzvan MOLDOVEANU)**

Numai 10% din blocuri au montate gigacalorimetre

Se pregătește un bazar chinezesc la Iași

■ *se caută un spațiu suficient de mare pentru ca 100-150 de firme din China să-și expună mărfurile*

Chinezii vor să-și deschidă un magazin chiar în centrul Iașului. Vicepreședintele Consiliului Județean, *Gabriel Popescu,* s-a întîlnit cu un reprezentant comercial chinez care a solicitat cooperarea CJ pentru realizarea proiectului. *„Domnul Hu Quifeng mi-a prezentat o scrisoare din partea ambasadei Chinei la București care îl autoriza să discute cu noi. Intenția părții chineze este de a aduce în Iași circa 100-150 de firme care să deschidă un complex comercial cu specific chinezesc“*, a declarat Popescu. Vicepreședintele CJ a precizat că toate cheltuielile implicate de acest proiect vor fi suportate de partea chineză, în timp ce Consiliul Județean nu va trebui să contribuie cu nici un leu. Principala problemă care trebuie rezolvată este cea a spațiului. Pentru partea chineză, cel mai convenabil loc din acest punct de vedere ar fi Sala Sporturilor.

„Quifeng urmează să se întoarcă în China pentru a discuta cu reprezentanții firmelor care vor veni la Iași. Dacă totul merge bine, în ianuarie s-ar putea ajunge la un acord definitiv“, a încheiat Popescu. Dacă acordul de principiu dintre CJ și partea chineză se va materializa, ieșenii vor putea să cumpere *„la prima mînă“* produse chinezești, de la creioane și jucării, pînă la produse de birotică și produse de artizanat. **(A.Z.)**

Cui bătut în cap unui martor

Un bătrînel de 61 ani urmează să fie judecat acuzat că a descoperit o metodă originală de a scăpa de un martor împotriva sa, bătîndu-i un cui în cap. Totul a pornit în urmă cu doi ani și jumătate, cînd *Gică Amariei* (61 ani), din Dumești, a cunoscut-o pe *Maria Bungeanu,* o săteancă din Costuleni. După ce s-au văzut, cei doi s-au hotărît să împartă locuința din Dumești, ei trăind împreună pînă în toamna anului trecut. Între timp, acuzat că ar fi implicat în furturi de găini pe raza comunei, Amariei a fost chemat la judecată, unul dintre martori fiind chiar concubina sa. Acest amănunt s-a dovedit a-i provoca numai necazuri femeii, vecinii asistînd în cîteva rînduri la bătăi pe care Maria le încasa. Conform cercetărilor procurorilor, pe 21 octombrie 1999, Gică Amariei s-a îmbătat criță, iar după ce a intrat în casă, prima sa grijă a fost de a-i reproșa femeii faptul că aceasta urmează să depună mărturie. Deși săteanca a încercat să se apere susținînd că nu s-a prezentat la proces și nici nu are de gînd să calce în Tribunal, Gică s-a enervat peste măsură. După ce a lovit-o de cîteva ori cu pumnii, Amariei este acuzat că a doborît-o la pămînt și, cu ajutorul unei toporiști, i-a bătut femeii în cap un cui lung de 7 cm. Cu toate că fusese amenințată cu moartea dacă va sufla cuiva vreun cuvînt, Maria a povestit doctorilor ce a pățit, ea fiind salvată în ultimul moment printr-o operație. Întreaga poveste a ajuns la Procuratură. Acuzat de „tentativă de omor prin cruzimi“, Gică Amariei a fost arestat preventiv, iar în urmă cu cîteva zile a fost trimis în judecată, săteanul riscînd 25 de ani închisoare. **(N. MANOLIU)**

Puteți obține consultanță prin SIGMA Consulting Grup ...un nou început! Iași - Hotel TRAIAN Camera 337 Telefon/Fax: 032 - 213.279

EMIGRĂRI în Australia Noua Zeelandă Canada

Complexul Comercial MINERVA se va deschide pe data de 10 decembrie în Piața Voievozilor, bl. A8-9

Mai sînt doar cîteva standuri disponibile. Vă stăm la dispoziție pentru informații suplimentare.

Tel. 258 996 Fax 210 315

BP A.P. CORPORATE INVESTMENTS importatorul și distribuitorul autorizat în România pentru lubrifianții BP, anvelopele Dunlop, filtrele Fram, bujiile Autolite, materialele de fricțiune Bendix și amortizoarele Boge angajează în Iași:

AGENT DE VÎNZĂRI pentru piese de schimb

- 2 ani de experiență în vînzări
- studii universitare tehnice constituie un avantaj
- dinamic, flexibil și cu spirit de echipă
- permis de conducere

Oferim
- o carieră într-o companie multinațională
- salariu motivant
- mașină de serviciu

Trimiteți scrisoare de intenție și CV (în engleză) în atenția: HR Manager la adresa: B-dul N. Titulescu nr. 1, bl. A7, sc. B, et. 1, ap. 30, sect. 1, București sau la fax: 311.02.55, 312.45.21. Termenul limită de primire 15 decembrie 2000.

ORAȘUL PE O COLOANĂ

Un polițist beat a făcut zob geamurile hotelului „Moldova“

Ajutorul de șef de post din Comarna, ***plutonierul Sergiu Airinei***, și-a făcut de cap noaptea trecută în complexul hotelier „Moldova“. În jurul orei 3, el a încercat să intre în restaurant. Polițistul era beat și voia să mai bea ceva, însă pentru că restaurantul era închis, a început să facă scandal. S-a îmbrîncit în ușa de la intrare pînă a spart-o și a intrat în restaurant. Văzînd că nu este nimeni în incintă, a coborît în subsol și a spart cîteva geamuri. Pentru că nu mai știa cum să iasă, plutonierul Airinei a mai spart și ușa de la camera în care se află centrala termică. Pînă la urmă, agenții de pază ai firmei FGM au pus mîna pe polițistul beat care a dat iama în hotel. Airinei a fost predat polițiștilor, care l-au dus la Inspectoratul Județean de Poliție. El era însă atît de beat încît nu a putut fi luat la întrebări de șefii săi. Plutonierul era de serviciu în noaptea cu pricina. Adjunctul comandantului Inspectoratului Județean de Poliție, ***colonel Neculai Ștefăroi,*** spune că Sergiu Airinei va fi audiat de Consiliul de judecată al subofițerilor. În plus, Poliția va anunta Parchetul Militar despre năzbîtiile plutonierului din Comarna. Pentru distrugerile de la restaurantul „Moldova“ și pentru faptul că a părăsit postul fără să anunțe, Airinei riscă să fie dat afară din Poliție. **(Radu B.)**

Șapte familii trăiesc din alocațiile a 38 de copii

O liotă de femei necăjite din comuna Lungani a invadat ieri Comisia pentru Protecția Copilului, în căutare de ajutoare financiare. Cele șapte mame, dintre care trei pot aspira la statutul de mame-eroine, s-au plîns în cor că Direcția pentru Protecția Copilului și Primăria comunei nu le-au inclus pe listele cu ajutoarele de 400.000 lei lunar, liste ce s-au finalizat luna trecută. ***„Eu am zece copii, și nu am nici ajutor social, nici șomaj, nimic. Trăiesc din alocațiile copiilor. Cinci dintre ei sînt la școală, și nu am de unde să le cumpăr rechizite“***, spune Elena B. În total, cele șapte mame din Lungani, satul Zmeu, au în curțile lor nu mai puțin de 38 de copii. În casele respective, tații lucrează sezonier, iar mamele sînt casnice. Practic, singurul venit stabil îl reprezintă alocațiile de stat pentru copii. În ciuda situației grele, nici una dintre femei nu a primit ajutor material. Ba mai mult, asistentul social de la comuna Lungani nu a făcut în satul cu mulți copii anchete sociale. ***„De la Primărie am aflat că sînt familii cu cîte un copil care au primit ajutorul. Noi, pentru că sîntem mai prost îmbrăcate și nu vorbim prea bine, nu avem trecere la asistentul social“,*** spune una dintre femei, mamă a șapte copii. Cum reclamațiile la adresa asistentului social comunitar sînt mai multe, Direcția pentru Protecția Copilului va face o anchetă la comună. Paralel, se vor întocmi și anchete sociale la familiile amărîte din satul Zmeu pentru ajutoare de urgență în prag de iarnă. **(Dana PAVEL)**

Calendarul morții

■ *o mulțime de ieșeni își pierd viața din cauze „sezoniere“*
■ *statistici imaginare spun că iarna se sfîrșesc de frig, primăvara se sinucid, vara se îneacă, iar toamna cad din căruțe* ■

„Moartea vine atunci cînd te aștepți mai puțin“ este o vorbă bătrînească care însă nu se prea potrivește românilor. Doamna cu coasa pare să-și ia victimele după un program destul de bine stabilit. În afara deceselor din cauza unor boli cronice, boli care intră în statistici oficiale, celelalte decese sînt eșalonate în an după un calendar aparte, un calendar macabru.

O mulțime de ieșeni își pierd viata din cauze „sezoniere“. Iarna, de exemplu, a devenit anotimpul hipotermiilor și mortilor prin intoxicare cu monoxid de carbon. Serviciul de ambulanță este primul care se confruntă cu decesele sezoniere. ***„Întotdeauna iarna avem de-a face cu intoxicările și asfixiile. Din cauza frigului, mulți ieșeni folosesc mijloace de încălzire improvizate și mor din cauza intoxicațiilor cu monoxid de carbon“***, spune dr. ***Smaranda Umbrărescu***, medic la Serviciul de Ambulanță. Tot iarna dă iama în bătrîni și în boschetari. În lunile geroase, cel puțin o dată pe săptămînă, un vîrstnic moare pe stradă. Acest fapt este consemnat „oficial“ și în statistici. La Oficiul Stării Civile, în documente, cele mai multe decese din an se înregistrează în lunile friguroase. Anul acesta, de exemplu, în ianuarie au decedat 382 de ieșeni, cu 100 mai mulți decît într-o lună de vară.

Un alt anotimp care-i place mult doamnei cu coasa este toamna. Strîngerea recoltelor face o parte din victime. Bărbati în toată firea cad din căruțe pline cu porumb sau de pe căpițe de fîn. În unul din zece cazuri însă, ghinionistul își rupe șira spinării sau suferă un traumatism cranian mortal. Pe răbojul toamnei sînt înscrise și foarte multe decese care au la origine licoarea nouă din struguri sau din prune. Anul acesta, în septembrie, de exemplu, la Cozmești, *Petrică Rusu* (78 de ani) s-a împiedicat și a ars de viu lîngă cazanul în care făcea țuică de prune. Vinul omoară și el oameni, chiar dacă uneori indirect. În această toamnă s-au înregistrat multe cazuri de intoxicații, în special la tară. ***„Mulți au obiceiul să depoziteze în pivnițe și alte substanțe, cum ar fi clorul sau soda caustică pe care le confundă cu vinul“,*** spune dr. Umbrărescu. De aici pînă la o înghițitură fatală nu este decît un pas.

Anotimpul cald are și el victimele sale preferate. Canicula de astă vară a provocat cel puțin trei decese. Rîurile și lacurile au omorît mult mai multe persoane, în special copii. Numai în luna august a acestui an și-au pierdut viata 10 copii, cu vîrste cuprinse între 10 și 17 ani. O parte s-au înecat în Prut, o parte în Siret. Jijia a luat cu ea o bătrînă de 66 de ani, iar lacul Venetia un tînăr de 27 de ani. Tot vara, un efect al caniculei, seceta, a făcut și ea victime. Nivelul scăzut al apei din fîntîni a dus la intoxicatii cu nitriți, substante provenite din sol. Anotimpul cald omoară și prin accidente de muncă. Cum atunci se ridică constructii, statisticile mortii consemnează cele mai multe căderi de la înălțime, căderi de pe schele. Ici-colo mai apare și cîte o moarte stupidă, ca cea a lui Vasile Florea. Bărbatul de 35 de ani a murit de la două întepături de albină. Sezoniere sînt și decesele produse de alimente. Ciupercile fac victime în august și octombrie, în timp ce conservele din ciuperci sau pește omoară la sfîrșitul iernii.

Primăvara este cel mai „blînd“ anotimp, fapt confirmat și de statistici. Cu toate acestea, în categoria „de sezon“ pot fi încadrate sinuciderile, care sînt mai multe în această perioadă. Se pare că deceptiile amoroase și necazurile sînt mai greu de suportat în acest anotimp. Prin urmare, fără vreo logică legată de vîrstă, ieșenii se aruncă de la etaj, se otrăvesc sau se spînzură. Potrivit statisticilor, în medie, în fiecare zi din an mor cîte 10 ieșeni. Dar tot statisticile arată că toamna si iarna sînt anotimpurile cele mai crîncene și mai negre. ***„Anul acesta, cele mai multe decese au fost în lunile ianuarie, octombrie și februarie. Se moare de la 0 la 100 de ani. Noi, aici, observăm că, într-adevăr, în lunile cu frig este mai rău“***, spune ***Laura Ardeleanu,*** referent la Oficiul Stării Civile. La fel ca și viata, moartea pare legată cumva de un ritm neștiut al naturii. **(Dana PAVEL)**

s.c. ANTIBIOTICE s.a.
1955 - 2000
45 de ani de activitate

11 Decembrie 1955
- ziua în care la Iaşi, se obţine
prima şarjă de Penicilină românească
- începutul unei industrii farmaceutice moderne

An de an, am fost alături de cei bolnavi şi singuri...
Am susţinut şi respectat valorile culturale, tradiţia şi bogăţia spitituală a acestui aşezământ moldav...

După 45 de ani, societatea ANTIBIOTICE a reuşit să-şi creeze şi consolideze imaginea unei firme solide, receptivă la nou, flexibilă la schimbare, pregătită şi motivată să răspundă provocărilor pieţei.

Alături de noi nu eşti singur.
Noi avem grijă de sănătatea celor dragi vouă.

S.C. ANTIBIOTICE S.A. - IAŞI, Valea Lupului, Nr. 1
Tel.: 032/220040; 258654; Fax.: 032/211020

Șeful Vămii Iași bate palma cu hoții de mașini

■ *el a dat banditților 2.000 de dolari ca să-și recupereze mașina*

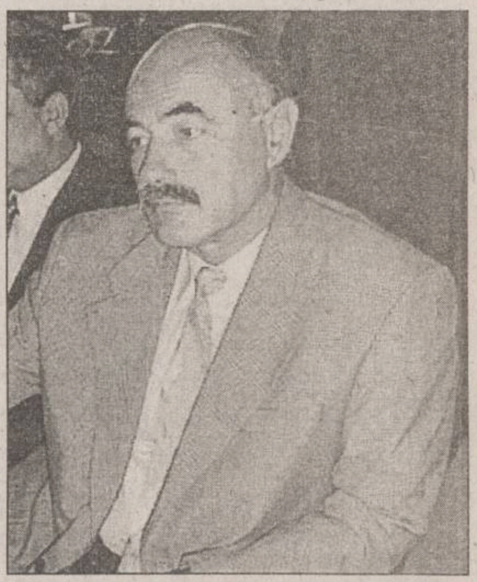

Eugen Butur, directorul Vămii Iași

Avalanșa furturilor de mașini din Iași pare să se fi oprit. În ultimele zile, hoții de mașini au lăsat-o mai moale, nici un autoturism nefiind dat dispărut. Mai mult, au început să apară din mașinile furate.

Dintre cele 14 autoturisme furate, s-au găsit șapte. Deși mașinile cu mare căutare s-au dovedit a fi „Daciile“, hoții nu s-au ferit să pună mîna și pe mașini mai scumpe, preferînd mărci ca AUDI sau BMW.

Printre victimele furturilor de mașini se află directorul Vămii Iași, ***Eugen Butur***, căruia i-a fost furat autoturismul marca AUDI 100, cu numărul de înmatriculare IS 03 LZW, de culoare albastru-metalizat. El însă a rezolvat această problemă într-un mod mai deosebit: a negociat cu hoții și i-a plătit ca să-și recapete mașina.

El a dat 2.000 de dolari americani, iar hoții i-au adus mașina într-un loc care i-a fost comunicat ulterior. Șeful Compartimentului „Furturi auto“ din cadrul Inspectoratului de Poliție al Județului Iași, locotenent-colonelul ***Mihai Tabără,*** spune că Eugen Butur nu a apelat la Poliție pentru a-i prinde pe autorii furtului: ***„Dacă venea la noi și spunea despre propunerea pe care a primit-o, realizam un flagrant delict și îi prindeam pe autori. Așa, și-a recuperat mașina, însă a dat bani și hoții tot nu au fost prinși“.***

Faptul că directorul Vămii Iași a preferat să plătească hoții decît să-i dea pe mîna Poliției poate reprezenta un precedent foarte periculos.

Și căpitanului ***Leonard Melinte,*** ofițer în cadrul Inspectoratului Poliției de Frontieră Iași, i-a fost furat mașina marca AUDI, cu numărul IS-10-LEO. Dacă hoții îi vor propune o variantă asemănătoare cu cea prezentată, ce va face polițistul? **(Radu B.)**

Încă două persoane au murit intoxicate cu monoxid de carbon

O sobă nefolosită atent poate deveni, peste noapte, un dușman de moarte. Ieșeanul ***Constantin Vasiliu,*** în vîrstă de 54 de ani, și-a pierdut viata luni, la miezul nopții, în urma unei intoxicatii cu monoxid de carbon. Trupul său a fost descoperit de un membru al familiei, care a intrat în camera sa în jurul orei doisprezece și jumătate. Acesta a remarcat că miroase a gaz în odaie și a deschis rapid geamul. Soba era încă fierbinte. Constantin Vasiliu era lungit în pat și nu mai respira. Sperînd că poate fi readus la viață, familia a chemat totuși Serviciul de Ambulanță. Era însă prea tîrziu. ***„Am încercat să-l resuscităm, dar bărbatul murise. Am intrat deja în perioada în care primim astfel de apeluri. Oamenii trebuie să fie foarte atenți atunci cînd fac focul în sobă sau cînd folosesc mijloace improvizate de încălzire“***, ne-a spus dr. ***Smaranda Umbrărescu,*** medic la Serviciul de Ambulanță. În urmă cu cîteva zile, bătrîna ***Maria Floare,*** în vîrstă de 75 de ani, a avut același sfîrșit tragic. Familia a apelat Ambulanța cînd nu se mai putea face nimic.

Monoxidul de carbon (CO), degajat în timpul arderii combustibililor, poate deveni, atunci cînd se află în cantități mari, un veritabil inamic. Este numit și gazul perfid pentru că nu are gust, culoare sau miros, deci nu poate fi depistat de organele noastre de simt.

Ca actiune asupra organismului, monoxidul de carbon se combină cu hemoglobina (care se află în globulele rosii si are un rol esential în procesul de respiratie), sustrăgînd-o amestecării normale cu oxigenul. Atunci cînd 10% din hemoglobină este combinată cu CO, apar dureri de cap, ameteli, oboseală somnolentă, greată, vomă, lipsa poftei de mîncare, palpitații, aritmii și dureri în zona cordului.

Cînd însă peste 70% din hemoglobină se combină cu CO, intervine decesul prin asfixiere. Important este ca, atunci cînd sînt folosite sobele pentru încălzire, camera să fie foarte bine aerisită. Este recomandabil ca, în timpul noptii, focul să fie oprit. **(Alina TITEI)**

VIITORUL NOSTRU NU TREBUIE LĂSAT LA VOIA ÎNTÎMPLĂRII!

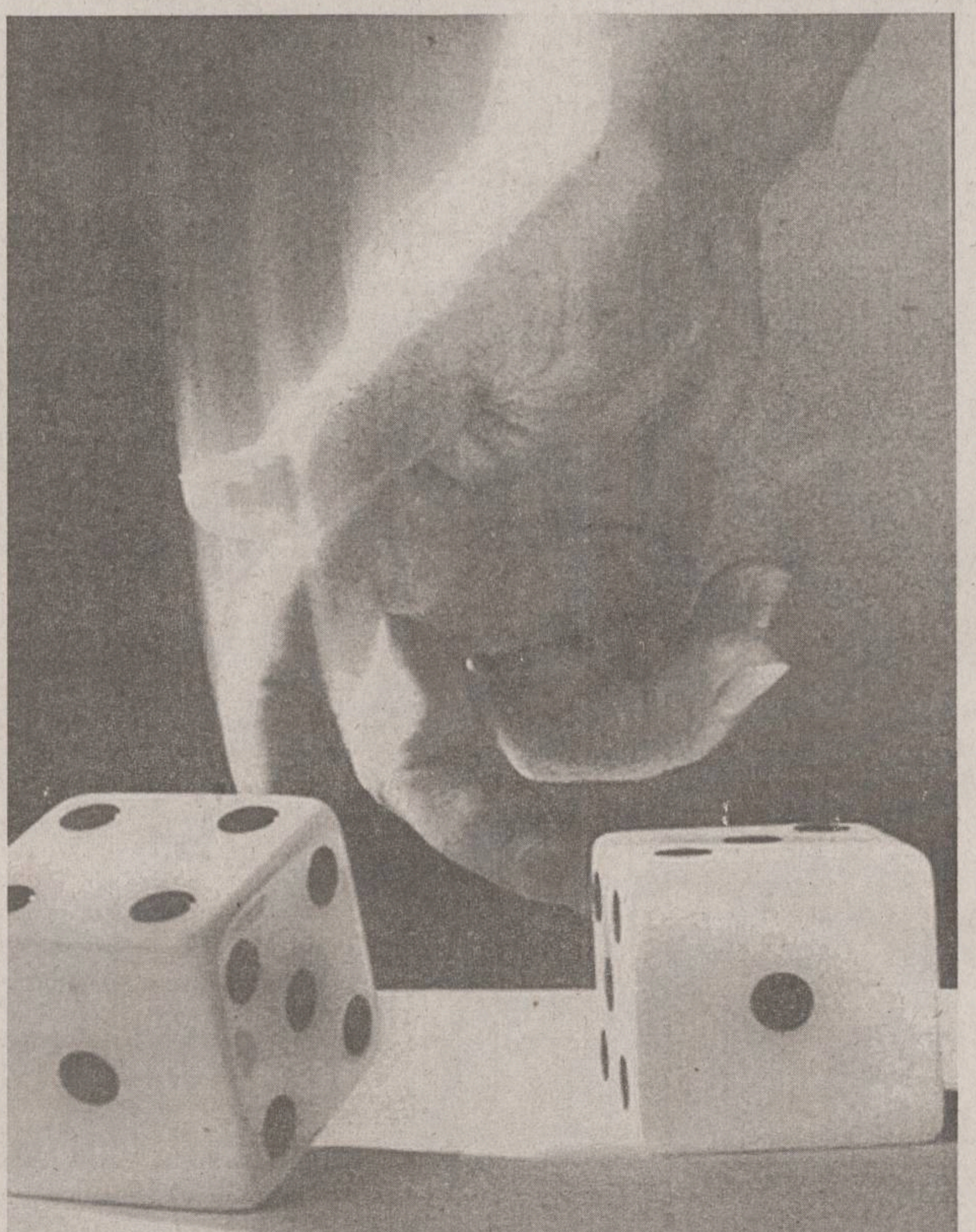

PE 10 DECEMBRIE TREBUIE SALVATĂ DEMOCRAȚIA!

ORAȘUL PE O COLOANĂ

Universitatea „Mihail Kogălniceanu“ a împlinit 10 ani

Universitatea „Mihail Kogălniceanu“, prima universitate particulară din Moldova, aniversează în această săptămînă zece ani de la înființare. Conducerea Universității a ales în acest an un mod inedit de sărbătorire, organizînd astfel, în ziua de Sfîntul Nicolae, o întîlnire între studenți și absolvenți. După ce vor schimba primele impresii, aceștia vor putea continua să se distreze la balul mascat. Discoteca Ecstasy va fi nu doar gazda celor care învață la „Mihail Kogălniceanu“, ci și a formației ieșene de blues „Cannabis“ și a formației dance „Non-stop“, care vor concerta cu această ocazie. A doua zi a aniversării va aduna studenții și cadrele didactice de la „Kogălniceanu“ în jurul unei mese rotunde pentru a dezbate pe tema „Personalitatea marelui om politic și istoric Mihail Kogălniceanu“. Această manifestare va fi urmată pe 8 decembrie, de simpozionul „Exigențele statului de drept“. Ultima zi a manifestărilor va cuprinde o evocare a începuturilor Universității „Mihail Kogălniceanu“ și un spectacol susținut de trupa de teatru a studenților Facultății de Drept, pe scena Naționalului ieșean. **(Mirela CORLĂȚAN)**

CASS Iași speră să primească 100 miliarde de lei

Conducerea Casei de Asigurări Sociale de Sănătate Iași (CASS) așteaptă cu sufletul la gură cea de a treia rectificare a bugetului național. ***„Am auzit că vor fi peste 100 miliarde de lei și sperăm să primim banii de la o zi la alta“***, ne-a spus dr. *Corneliu Dobre*, director general al CASS. Banii, atunci cînd vor veni, vor fi distribuiți tuturor prestatorilor de serviciu care au contract cu CASS, după un algoritm care va fi stabilit de specialiștii de la Casa Națională a Asigurărilor de Sănătate (CNAS). Conducerea CASS Iași spune însă că cea mai mare parte din sumă va pleca către spitalele ieșene. ***„Am constatat că s-a cheltuit mai mult decît fusese estimat și datoriile către furnizorii de medicamente și materiale sanitare au crescut foarte mult. Vom suplimenta fondurile către spitale conform Legii bugetului“***, a spus dr. Corneliu Dobre, care a adăugat că sumele vor fi calculate potrivit unor formule standard prevăzute în Legea bugetului. (A.Ț.)

Tiberiu Hîrțan s-a înfundat într-o afacere cu șrot

O afacere cu șrot din floarea soarelui s-a dovedit a-i pricinui numai necazuri lui *Tiberiu Hîrțan* (35 ani), din Iași. Conform anchetatorilor, în calitatea de administrator al SC „GHT Scorpion M“ SRL, Hîrțan a achiziționat în perioada septembrie-octombrie anul trecut 43,3 tone de nuclee proteice (deșeuri rezultate din industrializarea florii soarelui, cunoscute și sub numele de șrot) de la fabrica de ulei „Unirea“, Iași. În contractul încheiat de șefii fabricii de ulei și administratorul ieșean, acesta din urmă se obliga să vireze în schimbul mărfii file CEC în valoare de 224,3 milioane de lei. Afacerea s-a dovedit a fi o țeapă pentru furnizorul de șrot. Practic, economiștii fabricii producătoare de ulei și-au dat seama că SRL-ul care cumpărase furajul nu avea disponibil în cont decît 755.000 lei, afacerea ajungînd la Parchet. Mergînd pe fir, anchetatorii au descoperit că Hîrțan dirijase deșeurile imediat spre SC „Avicola“, de unde a primit în schimb carne de pui, vîndută imediat pe piața Iașului. Deși în timpul urmăririi Hîrțan a mai plătit 60 de milioane de lei către „Unirea“, procurorii au apreciat că administratorul poate fi pus sub acuzare pentru „înșelăciune“, dispunînd trimiterea sa în judecată. **(N.M.)**

O afacere cu mai multe semne de întrebare

Cinematograful „Copou“ se transformă în discotecă

■ ***chiria negociată de o firmă din Republica Moldova cu directorul RADEF Iași este de 1.260 dolari pe lună* ■ *contractul de închiriere se întinde pe opt ani* ■ *afacerea este una de miliarde, basarabenii putîndu-și amortiza investiția în cel mult un an*** ■

Din luna ianuarie a anului 2001, Cinematograful „Copou“ se va transforma în discotecă. RADEF Iași, filiala județeană a regiei autonome de distribuție „Romaniafilm“, a semnat un contract de închiriere cu firma basarabeană „Bax Serv“, necunoscută pînă acum în mediul de afaceri din Moldova.

Investiția basarabenilor este estimată la această dată la 200.000 dolari, chiria lunară stabilită în contract fiind de 1.260 dolari. Pe parcursul investiției, firma „Bax Serv“ va plăti o chirie de 600 dolari lunar.

Directorul RADEF, ***Florin Toma***, a afirmat că ***„a fost cea mai avantajoasă ofertă pentru refacerea integrală a clădirii. În vară am avut pierderi de apă din rețea de 165 mc, iar țevile de agent termic trebuiau înlocuite complet“.***

La licitația organizată în luna iulie a acestui an s-au prezentat două firme pentru închirierea cinematografului. Firma „Boss Clepsidra“ a oferit 1.200 dolari/lună, iar „Bax Serv“ a plusat cu 60 dolari și a fost considerată cîștigătoarea licitației. Termenul de închiriere este de 3 ani, iar în cazul în care valoarea lucrărilor de construcție ating un prag minim de 35.000 dolari, contractul de închiriere se prelungește automat cu cinci ani. După amenajarea și modernizarea cinematografului, sala va avea minimum 150 locuri pentru spectatori. În cursul zilei, se va desfășura un program normal de vizionare a filmelor, iar după ora 21, sala va deveni spațiu

Florin Toma, director RADEF, este mulțumit de afacere

de discotecă. Spectatorii vor putea servi sucuri și cafele în timpul vizionării unui film.

Ideea acestei afaceri a fost lansată de Florin Toma conducerii naționale a regiei, în luna aprilie. În adresa oficială semnată de ***Stere Gulea***, directorul Oficiului Național de Distribuire a Filmelor, a fost respins planul filialei județene, motivîndu-se că nu este indicată o diversificare a activității de bar și discotecă într-un cinematograf care își acoperă 88% din costuri din veniturile proprii. Din 120 milioane anual, costurile de întreținere se ridică la 100 milioane lei.

Indicația Bucureștiului a fost transformarea Cinematografului „Dacia“ în discotecă, și abandonarea planurilor din Copou.

„Nu am găsit nici o ofertă pentru «Dacia»“, a explicat directorul Toma. În media încasărilor calculate la nivel național, Cinematograful „Copou“ se plasa pe locul 17.

Avantajul afacerii încheiate de basarabeni este poziția clădirii într-un cartier rezidențial în care potențialii clienții provin în special din mediul universitar, peste 5.000 de studenți locuind la căminele din zonă. La o medie de 500 locuri existente în discotecă, firma „Bax Serv“ va obține lunar încasări de cel puțin 450 milioane lei, rezultate din vînzarea biletelor de intrare și consumație minimă. Din aceasta, 30 de milioane reprezintă chiria lunară plătită la RADEF.

Elena Putina, reprezentant al firmei, ne-a declarat că ***„nu știe cum va merge afacerea și la cîți bani se va ajunge în final. Am investit 700 de milioane de lei, și nu se vede deocamdată nimic. Am fotografiat cinematograful de la Constanța, unde s-a făcut ceva asemănător, și vrem ca, în final, acest loc să arate la fel“.*** Sala a fost decopertată complet, fiind instalați stîlpi metalici pentru amenajarea lojelor. Intenția firmei „Bax Serv“ este crearea unui spațiu luxos pentru ieșeni. Cu dublă cetățenie din 1999, Elena Putina (29 ani) s-a asociat cu un prieten din copilărie, ***Ghenadi Covaliu*** (28 ani), pentru a deschide o afacere în Chișinău. ***„Avem un restaurant și o discotecă, și am ales Iașul pentru că aici sînt mai aproape de părinții mei. Sînt studentă la Drept, am terminat Pedagogie la Moscova. Am toate motivele să cred că voi oferi ieșenilor un loc luxos în care să se poată destinde cu toată familia“***, a mai spus Elena Putina.

Firma „Bax Serv“ a mai deschis pînă acum un magazin și un restaurant la vama Sculeni. Orientarea către cinematografie a fost socotită o oportunitate pentru afaceri de anvergură. **(Fănica DUMITRAȘCU)**

O fată de 18 ani, cu o înălțime de numai 1,20 metri, afectată de radiațiile de la Hiroshima

Victimele Hiroshimei au ajuns la Iași

O inedită expoziție de fotografie, avînd ca tematică „Influența armelor nucleare asupra sănătății“ a fost deschisă la Universitatea de Medicină și Farmacie „Gr.T.Popa“. Expoziția, cuprinzînd peste 50 de fotografii, unele realizate imediat după bombardamentele nucleare din august 1945 de la Hiroshima și Nagasaki, a vizitat pînă acum țările Europei Occidentale, urmînd a parcurge de acum și estul continentului. Fotografiile în original, executate de șase fotografi japonezi, vizează atît efectele imediate ale bombardamentelor din Japonia de la sfîrșitul celui de-al doilea război mondial și a accidentului nuclear de la Cernobîl din 1986, cît și repercusiunile ei după decenii asupra oamenilor care le-au supraviețuit și a naturii înconjurătoare. Fotografiile alb-negru sînt însoțite de un text care are menirea de a explicita și de a sensibiliza totodată publicul la această problemă a secolului XX. Cele mai relevante exemplare sînt cele care reprezintă femei bolnave de cancer, fără un sîn, bărbați a căror piele a suferit diferite transformări inestetice, copii afectați de radiațiile de la Cernobîl. Fotografiile valorează în total 15.000 de dolari și urmează să fie expuse și în celelalte centre universitare cu profil medical din țară. **(Mirela CORLĂȚAN)**

Mihai Tabarcea a fugit cu banii liberalilor din Pașcani

■ ***suma reprezenta salariile lipitorilor de afișe, ce trebuiau acordate la sfîrșitul campaniei electorale*** ■ ***este al doilea scandal în care este implicată filiala, după ce o secretară a fugit cu un student din Iași***

Liberalii din Pașcani au numai belele de pe urma campaniei electorale. După ce secretara organizației de tineret a fugit de acasă cu un student din Iași, venit la Pașcani să ajute PNL în campanie, acum a dispărut șeful lipitorilor de afișe, acesta luînd cu el și banii pentru salariile acestora.

Mihai Tabarcea, în vîrstă de 21 ani, a profitat de naivitatea președintei tineretului, ***Ramona Andrei Luca***, care i-a încredințat banii fără să-și ia nici o măsură de precauție. Suma totală, care se ridică la 1,5 milioane lei, au reprezentat pentru Tabarcea o tentație destul de mare ca să dispară în ceață. Vecinii, păgubiții și rudele dispărutului nu au nici cea mai mică îndoială de faptul că hoțul va reveni acasă după ce va toca toți banii. ***„Am muncit o lună ca acum, la urmă, să rămîn cu buzele umflate. De-abia aștept ca Mihai să se întoarcă acasă ca să pățească și el la fel“***, ne-a declarat unul dintre păgubiți.

În istoria locală a PNL nu este primul caz de acest fel. După alegerile din ‘96, un alt tînăr de încredere al partidului, pe nume ***Ovidiu Matache***, poreclit ***„Sirianul“***, a fugit cu bugetul partidului, estimat pe atunci la 3 milioane de lei. Porecla său vine de la faptul că unul dintre bătrînii liberali a presupus că a plecat cu banii în Siria. Banii nu au fost recuperați nici pînă astăzi, așa cum nu sînt prea multe speranțe să fie recuperați nici cei furați la campania din 2000. **(Cristian DROANȚĂ)**

Legenda Sfîntului Nicolae

■ **el este întruchiparea bunătății, milosteniei și vieții cumpătate**

Sfîntul Nicolae, care întruchipează cel mai bine virtutea creștină a bunătății, este sărbătorit astăzi de întreaga lume creștină. Copiii, în mod deosebit, se bucură în această zi deoarece, conform unui obicei străvechi, probabil cu rădăcini occidentale, ghetele lor sînt copleșite cu daruri în noaptea precedentă. ***„Bunătatea, cu toate aspectele ei, generozitate, altruism, își găsesc o reprezentare în acest sfînt“***, spune preotul ***Nicolae Dascălu***, consilier cultural al Mitropoliei Moldovei și Bucovinei. Există însă și o altă latură a personalității Sfîntului Nicolae, aproape la fel de populară la români. Bățul cu care sînt amenințați copiii de către părinți atunci cînd nu sînt cuminți poartă tot numele acestui sfînt: ***„Este vorba despre spiritul de dreptate accentuat care l-a caracterizat pe Sfîntul Nicolae“***, consideră pr. Nicolae Dascălu. Sfîntul Nicolae a încercat, înainte de toate, să fie drept cu sine însuși. În iconografia ortodoxă el este prezentat ca pruncul care refuză laptele de la sînul mamei sale pentru a ține post, aceasta fiind o prefigurare a vieții ascetice pe care a dus-o. Cea mai frumoasă și relevantă legendă care circulă cu privire la Sfîntul Nicolae îl prezintă pe acesta ca pe o expresie desăvîrșită a milosteniei, explicînd și numărul mare de persoane care îi poartă numele.

Astfel, se spune că Dumnezeu i-a invitat pe Sfîntul Nicolae și pe Sfîntul Casian la o întîlnire. Aceștia, mergînd împreună pentru a da curs invitației lui Dumnezeu, au întîlnit în drum un țăran a cărui căruță se împotmolise într-o baltă. Nicolae s-a apucat să-l ajute pe țăran, iar Casian, pentru a nu întîrzia la întîlnire, s-a despărțit de acesta. Plin de noroi și cu întîrziere, Nicolae ajunge la întîlnire și este așezat la masă de Dumnezeu chiar la loc de cinste. În plus, pentru fapta sa bună, Dumnezeu îi spune Sfîntului Nicolae că, de acum înainte, mulți pămînteni îi vor purta numele și sărbătoarea numelui său va fi una foarte importantă pentru creștinătate. Sfîntul Casian a fost sancționat de Dumnezeu pentru că nu a acționat la fel ca Nicolae prin fixarea în calendar a zilei sale pe data de 29 februarie, odată la patru ani. Sfîntul Nicolae este un vestitor al Crăciunului, în acest sens el fiind caracterizat în cîntecele bisericești ca „înainte mergător“. Importanța pe care o acordă poporul român acestui sfînt s-a relevat cu multe secole în urmă, primele biserici domnești, de înscăunare, cea de la Cîmpulung Muscel și cea de la Rădăuți avînd hramul în această zi. De asemenea, după numele Ioan, numele de Nicolae este cel mai frecvent întîlnit la români, avînd un „scor“ aproximativ egal cu numele „Gheorghe“. În Iași, patru biserici poartă numele acestui sfînt, cea mai cunoscută fiind cea situată în fața Palatului Culturii, „Sfîntul Nicolae Domnesc“, ctitorită de Ștefan cel Mare după bătălia cu turcii de la Grumăzești. **(Mirela CORLĂȚAN)**

RCA 2001

Sucursala ASTRA Iași

Încheie **LA DOMICILIUL CLIENȚILOR ASIGURAREA DE RĂSPUNDERE CIVILĂ AUTO**

Solicitați personalul nostru specializat la numerele de telefon **032/218737, 032/216707, 032/272877**

INFO CLIENT: ASTRA SERVICE 24 - TELEFON: 01/9666 www.astrasig.ro

ASTRA® S.A.

SOCIETATE DE ASIGURARE-REASIGURARE

Frigul și foamea fac ravagii printre copiii de țărani

■ ***medicii de la Spitalul de Pediatrie spun că peste 70% dintre copiii internați cu diferite forme de viroze suferă de anemie și malnutriție***

Se pare că frigul face ravagii mai ales în rîndul familiilor sărace de la țară. Serviciile de Pediatrie sînt pur și simplu asaltate în ultimele două-trei săptămîni de sugari și copii mici (1-3 ani) din mediul rural cu afecțiuni respiratorii acute. Tragică nu este boala în sine, pentru că majoritatea vin cu forme ușoare și medii de viroze respiratorii, ci situația disperată a familiilor în care trăiesc acești copii. Astfel, ei provin din familii foarte sărace care nu au condiții de încălzire a locuintei și care nu le pot asigura o alimentație minimală. ***„Eu și soțul meu stăm cu părinții la Răducăneni și avem patru copii și nici o sursă de venit în afara alocațiilor copiilor. Trăim din 300.000 pe lună toți șase. N-am avut bani nici măcar să-mi botez fetița, care are nouă luni și a rămas nebotezată, Domnul știe pentru cît timp“***, ne-a spus ***Lenuța Iovu***, o tînără de 21 de ani internată cu copilul la Spitalul de Pediatrie. Ea a povestit că tatăl ei s-a îmbătat și a spart toate geamurile de la casă, motiv pentru care această familie s-a văzut nevoită să stea cu pătura în geam și în ușă și să îndure pe lîngă foamea de zi cu zi și gerul de afară. ***„Este înspăimîntător faptul că peste 70% dintre copiii internați cu faringite, laringite, bronșite sau alte forme de viroze, mai mult sau mai puțin grave, au anemie și malnutriție, datorate unei alimentații aproape exclusiv vegetale“***, a subliniat conf.dr ***Marin Burlea***, șeful Clinicii V Medicale, specialitatea Gastroenterologie. Nici mamele nu sînt într-o situație mai bună, cele mai multe fiind anemice și subnutrite. Mîncarea de bază a acestor familii o constituie cartofii și mălaiul. ***„Cîteodată, nu ne permitem să cumpărăm nici măcar fasole pentru că este scumpă, vreo 15.000 -20.000 kg, iar cartofi găsim în piață cu 3.000 kg. Carne nu am mai văzut de cîteva luni“***, a continuat să își verse tot năduful Lenuța Iovu. Și la toate acestea se adaugă inevitabil și frigul pe care trebuie să îl îndure deoarece o căruță cu lemne este costisitoare, iar ca să pună reșoul în priză nici nu se pune problema. Așa încît aceste mame ajung să plîngă cînd trebuie să părăsească spitalul ca să mai rămînă un timp acolo deoarece nu vor să se întoarcă acasă în frig, ne-au povestit cadrele medicale de la Spitalul de Pediatrie. ***„Ceea ce nu știu mulți este faptul că subnutriția de la naștere și pînă la un an și jumătate are efecte devastatoare asupra dezvoltării normale a creierului copiilor. Astfel se creează generații întregi de handicapați care nu vor avea performanțe intelectuale“***, a conchis dr. Burlea. **(M.O.)**

ON CLINIC LTD

CENTRUL MEDICAL INTERNAȚIONAL

vă oferă soluția pentru:

DISFUNCȚII SEXUALE MASCULINE

INCLUSIV PENTRU DIABETICI,CARDIACI ȘI HIPERTENSIVI, DAR ȘI PENTRU AMELIORAREA VIEȚII SEXUALE A FIECĂRUIA

Clinica ON urează tuturor pacienților "LA MULȚI ANI!"

Oferă cu ocazia Sărbătorilor

Reduceri pacienților noștri

Camerele de așteptare sînt private, iar discreția este garantată.

IAȘI: 032-11.30.22 BUCUREȘTI: 01-3.11.19.29

TIMIȘOARA: 056 - 13.48.88 BAIA MARE: 062 - 43.33.03

BRAȘOV: 068 - 33.39.89

Cuvîntul grindină va dispărea din dicționarul ieșenilor

■ **rachetele de spargere a norilor vor fi montate pe unul din dealurile de la Bîrnova**

Peste doi ani, grindina nu va mai exista ca fenomen meteorologic în județul Iași, iar nepoții noștri nici nu vor mai ști ce înseamnă acest cuvînt. Guvernul a alocat cele 40 de miliarde lei necesare realizării unei sistem de rachete antigrindină. ***„Rachetele vor fi lansate înspre norii de grindină. La detonare, încărcătura de iodură de argint provoacă o puternică degajare de căldură, care are ca efect topirea gheții. În loc de grindină, va rezulta o simplă ploaie“***, a explicat Gabriel Popescu, vicepreședintele CJ. Cele 40 de miliarde investite vor fi recuperate în timp, din sumele percepute de la producătorii agricoli. ***„Se va percepe o taxă de 6-10 dolari pentru fiecare hectar de teren care va fi protejat astfel. Această taxă va fi însă mult mai mică decît valoarea pagubelor potențiale, care pot depăși 50 de milioane în cazul unui hectar de vie afectat de grindină“***, a precizat Popescu.

Instalarea sistemului antigrindină va începe anul viitor și va deveni operațional în 2002. În final, întregul sistem va cuprinde două stații radar pentru urmărirea norilor purtători de grindină. Una dintre stațiile radar va fi amplasată pe dealul de la Cătălina-Cotnari, iar cea de-a doua, împreună cu rampa de lansare a rachetelor - la Bîrnova. **(A.Z.)**

ȘTIRI ECONOMICE

În Timișoara, motorina este mai scumpă decît benzina

La stațiile de comercializare a carburanților auto din municipiul Timișoara, un litru de motorină se vinde mai scump decît unul de benzină Regular, informează corespondentul MEDIAFAX. La cîteva stații particulare de carburanți din Timișoara, litrul de motorină se vinde cu 14.500 de lei, iar litrul de benzină Regular costă numai 14.300 de lei. Petrom Timiș a majorat, la sfîrșitul săptămînii trecute, cu 200-300 de lei/litru prețul la carburanți și a anunțat că, în aceste zile, benzina la pompe nu se va mai scumpi. La benzinăriile Petrom motorina costă 9.800 de lei, iar benzina Premium 13.100 lei.

Rafinăria Petrobrazi a scumpit carburanții

Rafinăria Petrobrazi a majorat, de luni, prețurile produselor petroliere la poarta rafinăriei, conducerea societății luînd această decizie ca urmare a devalorizării monedei naționale. Astfel, o tonă de benzină super plus costă 17.135.639 de lei, cu 1,5 la sută mai mult decît pînă luni, cînd o tonă de benzină super plus costa 16.883.118 de lei. O tonă de benzină premium costă 16.616.176 lei, față de 16.363.636 de lei, cu 1,5 la sută mai mult. O tonă de benzină fără plumb costă 16.309.871 lei, cu 1,2 la sută mai mult decît săptămîna trecută, cînd prețul era de 16.100.000 de lei. O tonă de motorină costă 10.854.000 de lei, cu 0,92 la sută mai mult decît pînă luni. De asemenea, majoritatea sucursalelor SNP Petrom din țară au majorat prețurile carburanților auto cu 200 - 300 de lei pe litru, din cauza devalorizării monedei naționale și implicit a creșterii accizelor, plătite în euro.

InterAgro așteaptă 10 milioane de dolari de la Ministerul Agriculturii

Firma InterAgro așteptă emiterea certificatului fiscal asupra SN Tutunul Românesc (SNTR) de către Ministerul Finanțelor (MF) și returnarea avansului de 10 milioane de dolari de către Ministerul Agriculturii și Alimentației (MAA), pentru a se putea relua privatizarea SNTR de la momentul confruntării ofertelor finale, a declarat președintele InterAgro, *Ion Nicolae*. ***„Există un debit de aproximativ două miliarde de lei pe care îl vom recupera prin facturarea mărfii livrate sau, dacă vom cîștiga licitația, prin considerarea acestuia ca raport investițional. Mai grav este că ministerul Agriculturii nu a înapoiat, conform contractului de vînzare-cumpărare, cele 10 milioane de dolari, plus dobînzile aferente, bani folosiți ca avans, de mai bine de șase luni"***, a spus Nicolae. InterAgro devenea, în luna mai, proprietarul SNTR, în urma unei licitații organizate de MAA. Firma grecească Leaf Tobacco A Michailides (LTM), rămasă și ea în cursa pentru privatizare, a contestat în instanță decizia de desemnare a cîștigătorului. LTM a reclamat faptul că în timpul negocierilor nu a primit certificatul fiscal, grila de punctaj care a stat la baza deciziei finale a comisiei de privatizare și nici procesele-verbale ale întîlnirilor pentru negocieri. Transmiterea respectivelor documente este o obligație cuprinsă în legislația privind privatizarea în România. Curtea de Apel București și Curtea Supremă de Justiție au dat cîștig de cauză firmei grecești, respingînd recursurile firmei InterAgro și ale Ministerului Agriculturii. Instanța a hotărît că prvatizarea SNTR va fi reluată, pentru aceasta fiind nevoie de certificatul fiscal al societății, eliberat de Ministerul Finanțelor.

Curs calculat de BNR, 5.12.2000

25.404 lei/dolar
11.470 lei/marca
22.434 lei/EURO

Hienele care devorează datorii la bugetul de stat

■ *în presa ieșeană au apărut anunțuri care îi ung la suflet pe patronii cu datorii* ■ *un „binevoitor" se oferă să le preia afacerile ajunse la sapă de lemn contra unui comision gras* ■

„Aveți o societate comercială cu datorii. Sunați la ... și vă voi prelua societatea cu tot cu datorii, într-o formă avantajoasă". După ce au împînzit paginile de mică publicitate ale ziarelor centrale, aceste tipuri de anunțuri au apărut și în presa din Iași. Deși diferitele institutii ale statului pierd în acest mod miliarde de lei, nimeni nu se sinchisește să-i deranjeze pe astfel de indivizi. Cu atît mai mult cu cît ei nu acționează individual, fiind organizati în rețele mafiote. Aceasta pentru a scăpa de firmele înglodate în datorii pe care le cumpără. Cel care a dat anunțul de mai sus nu a vrut să ne mărturisească ce se va întîmpla cu firma după ce va fi trecută pe numele său, dar din discuțiile avute cu reprezentanti ai instituțiilor de control am aflat că metodele cel mai des utilizate sînt: vînzarea către un cetățean străin care pleacă apoi din tară, vînzarea către un muribund sau către o persoană nebună, care nu are un certificat în acest sens. În discuția avută, m-am prezentat ca un patron al unei societăți cu 300 milioane de lei datorii și încă 150 de milioane lei majorări de întîrziere. Tariful la prima strigare a fost de 20% din sumă. La calcularea sumei, pentru a-mi arăta că este dispus să cedeze, numai să ajungem la o înțelegere, nu a luat în calcul jumătate din majorări. Astfel, comisionul de 20% trebuia aplicat la 375 milioane de lei, reprezentînd datoriile și jumătate din majorări. În total, pentru a scăpa de plata către stat a celor 450 milioane de lei, ar fi trebuit să-i achit 75 milioane lei. Ceea ce nu sună deloc rău. La fața locului, dacă ai „intenții serioase" de vînzare, poti scăpa chiar mai ieftin, persoana apelată făcînd impresia că este dispusă să negocieze, dacă datoriile se ridică la o valoare mai mare. Întrebat despre cum are loc practic schimbarea proprietarului, cumpărătorul ne-a răspuns că ***„în jumătate de oră scăpați de datorii".*** Tot ce trebuia să fac era să merg la notaritat unde, în schimbul unei sume de 1 milion de lei, să închei un act adițional prin care să transfer părțile sociale pe numele „salvatorului". ***„De aici încolo, este treaba mea. Eu mă duc la Camera de Comerț și la***

Finanțe și fac toate modificările necesare", ne-a mărturisit acesta. Exasperat de întrebările insistente prin care doream să aflu cum va scăpa de povara firmelor cu datorii, individul mi-a replicat sec: ***„după ce vinzi, nu te mai interesează. Este treaba mea. Crezi că ești primul de la care cumpăr?"*** Așadar, metoda functionează cu succes. Prin cîteva învîrteli de acte, se pot acumula averi de miliarde de lei. Ca în mai toate afacerile postrevoluționare, toată lumea are de cîștigat, existînd un singur mare perdant: statul. În final, după ce SRL-ul meu era ca și rezolvat, i-am spus că am niște prieteni care detin o societate pe actiuni cu ceva probleme. Amabil, salvatorul mi-a spus că se rezolvă, singura problemă fiind ca toți actionarii să fie de acord cu vînzarea actiunilor. **(Nicolae MANOLIU)**

Producătorii de alcool forțează mîna Finanțelor

■ *ei încearcă să impună un preț mare care să le aducă un profit de 100%* ■ *din această cauză, monopolul pe alcool a rămas în aer* ■

Aplicarea monopolului pe alcool șchioapătă serios. După lovitura primită de la Oficiul Concurenței, care a propus renunțarea la monopol deoarece instituirea acestuia contravine prevederilor Legii concurenței și acordurilor internaționale la care România este parte, statul înregistrează mari dificultăți în stabilirea prețului unic la care să fie achiziționat alcoolul de către stat de la producători. Conform legii, acest preț se stabilește prin negocieri între patronate și Ministerul Finanțelor. Vor fi luate în calcul costurile medii de producție și un profit de pînă la 18%. Din cauza sumelor mari puse în joc, de mii de miliarde de lei, aceste negocieri stagnează de cîteva zile. Intenția patronatelor este să impună un preț cît mai mare, pentru a-și maximiza profiturile. Din surse bine informate am aflat că acestea ar încerca să impună un preț de 27.500 de lei pentru un litru de alcool. Costul real pentru producerea unui litru de alcool se situează în jurul a 15.000 - 16.000 lei, cu mult sub acest preț. Dacă ai capacități mai mari și utilaje moderne, poti chiar să produci ceva mai ieftin. Cu alte cuvinte, invocînd niște costuri de productie nerealiste, mărite artificial, patronatele ar dori să obțină un profit de pînă la 100%. Este greu de crezut că reprezentanții Ministerului de Finanțe vor fi de acord cu acest preț exagerat. Din cauza lipsei prețului la care să se realizeze tranzacțiile, producătorii și îmbuteliatorii de alcool se află în expectativă. Din datele depuse la Serviciul monopol din cadrul Finanțelor Publice, am aflat că îmbuteliatorii nu mai au alcool în stoc, unii dintre ei exprimîndu-și intenția de a cumpăra alcool printr-o notă de achiziție. Practic, vor mai fi vîndute produse doar în limita stocurilor existente. Pentru ieșirea din impas, există două soluții: ori se renunță la monopol, ori se ajunge la un acord în privința unui preț unic. **(C. PAVEL)**

Producția industrială crește, în timp ce populația consumă tot mai puțin

Dacă industria românească și-a mai revenit puțin, toate sectoarele de activitate înregistrînd o evoluție pozitivă, nu același lucru s-ar putea spune și despre puterea de cumpărare a populației. Astfel, în primele nouă luni ale anului, cifra de afaceri a firmelor din comerțul cu amănuntul a scăzut cu peste 6%, motivul fiind, în principal, scăderea vînzărilor de produse alimentare. Cea mai drastică scădere a înregistrat-o totuși sectorul turism. În acest caz, cifra de afaceri a agențiilor de turism, hoteluri și restaurante a fost cu o treime mai mică în primele nouă luni ale acestui an față de aceeași perioadă a anului trecut. În total, firmele private au asigurat aproape tot „rulajul" banilor din comerț, doar 5% din volumul total al cifrei de afaceri fiind realizat de firmele de stat.

Industria românească și-a turat motoarele

Producția industrială realizată în primele zece luni a crescut, în volum absolut, cu 8,1% față de perioada similară a anului precedent, pe fondul evoluțiilor pozitive consemnate în toate sectoarele de activitate, informează Institutul National de Statistică și Studii Economice.

Cea mai mare creștere a fost înregistrată în industria energiei electrice și termice, gaze și apă, cu 26,7%, respectiv cu 22,6%. O evoluție bună a fost remarcată și în cazul industriei extractive, a cărei producție a urcat cu 4,6%, respectiv cu 0,5%. Industria prelucrătoare a obținut o creștere de 0,1% în volum absolut, producția fiind mai redusă față de luna anterioară cu 4,1% din punct de vedere al numărului de zile lucrătoare.

Au scăzut vînzările la butic

Cifra de afaceri a firmelor din comerțul cu amănuntul a scăzut, în primele nouă luni ale anului, cu 6.3% față de perioada similară din anul precedent, în principal ca urmare a reducerii vînzărilor de mărfuri alimentare. Din vînzările de mărfuri alimentare s-a realizat o cifră de afaceri mai mică cu aproape 11%, respectiv cu 2,3% în cazul vînzărilor de mărfuri alimentare. În septembrie, cifra de afaceri a firmelor din domeniu a crescut cu 1,8%.

Societățile cu capital integral privat și majoritar privat au contribuit, în primele nouă luni, cu 94,7% la realizarea volumului total al cifrei de afaceri aferente sectorului de comerț cu amănuntul. Din activitatea de servicii de piață prestate populației a rezultat, în septembrie, o cifră de afaceri mai mică cu 25,1% față de cea obținută în luna precedentă, în special ca urmare a reducerii volumului cifrei de afaceri la activități ale agențiilor de turism și asistență turistică (-37,9%), precum și la hoteluri și restaurante (-30,2%). Față de nivelul înregistrat în luna corespunzătoare a anului precedent s-a înregistrat o scădere de 13,7%. În primele nouă luni ale anului, cifra de afaceri a serviciilor prestate populației a scăzut față de perioada similară a anului trecut, cu 3,9% pe total.

Statul a construit numai 746 locuințe

Investițiile realizate în economie în primele nouă luni ale anului au crescut cu 2,5% față de perioada similară din anul precedent, însumînd 58.792,2 miliarde lei. Exprimată în valută, valoarea investițiilor se ridică la 2,74 miliarde dolari, la un curs mediu leu-dolar de 21.405. Investițiile în lucrări de construcții noi au reprezentat 41,2% din total. Cu aproape 20% au crescut investițiile realizate de firmele private și de populație. Investițiile din sectorul privat au fost orientate cu precădere spre achiziționarea de utilaje și mijloace de transport, marcînd o creștere de 25%.

Numărul locuințelor date în folosință în primele nouă luni ale anului a fost de 13.542, mai multe cu 310 față de intervalul similar din 1999. Din subvenții bugetare au fost realizate 746 locuințe, cu 93 mai puține față de anul anterior. Peste 90% din totalul locuințelor a căror construcție a fost finanțată din fonduri private, respectiv din fondurile populației, au fost realizate în regie proprie, majoritatea fiind localizate în mediul rural. ■

FNI-iștii vor o parte din bani pînă la Revelion

■ *ei speră că viitorul Guvern PDSR îi va despăgubi, statul intervenind pentru completarea fondurilor* ■ *investitorii FNI susțin că nu ar trebui făcute discriminări între deponenți, fiecare urmînd să primească aproximativ aceeași sumă* ■

Investitorii la Fondul National de Investiții (FNI) salută intenția liderilor PDSR de a-i despăgubi pe cei care au pierdut banii depuși în acest fond, considerînd însă că viitorul guvern ar trebui să le restituie o parte din bani pînă la sfîrșitul anului, fără a face discriminări între diferitele categorii de deponenți, a declarat, ieri, Ovidiu Mazilescu, președintele Asociației Nationale a Investitorilor (ANI) FNI.

„Ca urmare a întîlnirii pe care am avut-o, în cursul săptămînii trecute, cu liderii PDSR, aceștia au luat o decizie pe care o agreăm, deoarece, în linii mari, este asemănătoare celei prevăzute de proiectul de lege promovat de către actualul premier, Mugur Isărescu, valoarea compensațiilor propuse în cele două variante fiind aproximativ egală. Ne bucură, de asemenea, faptul că liderii PDSR au promis că statul va interveni pentru completarea fondului de despăgubiri, după valorificarea activelor Fondului", a afirmat Mazilescu. Investitorii continuă să susțină că nu vor bani din bugetul de stat, ci din valorificarea averilor persoanelor vinovate de prăbușirea Fondului, precum și din lichiditățile existente în prezent la FNI. ***„Guvernul PDSR ne poate da o primă tranșă din bani pînă la sfîrșitul acestui an, urmînd ca restul sumei să o primi în funcție de decizia instanței. Nu trebuie să se facă însă nici o discriminare între deponenți, iar atunci cînd se vor face primele plăți este bine să primească toți investitorii aceeași sumă"***, a mai spus președintele ANI-FNI.

Soluția propusă de PDSR

Viitorul Guvern PDSR îi va despăgubi pe investitorii la FNI în funcție de mărimea sumelor depuse, după valorificarea activelor pe care fondul le mai are în gestiune, începînd cu persoanele care au avut depuneri mai mici și continuînd cu cei care au investit sume mai mari, informează un comunicat al PDSR.

Conform documentului citat, conducerea PDSR, care a discutat acestă problemă în ședința Biroului Executiv al partidului, a decis că activele FNI, în valoare de 500 de miliarde de lei, vor fi valorificate și utilizate pentru despăgubirea persoanelor fizice care au investit în FNI, urmînd ca „autoritățile" să intervină „în caz de necesitate", din cauza implicării în această „afacere" a două instituții de stat, CEC și Banca Agricolă. Comunicatul PDSR nu precizează cum vor interveni autoritățile și care sînt condițiile de „necesitate" în care se va implica statul în acestă problemă. PDSR promite că Guvernul va accelera cercetările și îi va aduce în justiție pe toți cei pentru care ***„FNI a constituit o sursă de îmbogățire fără just temei și va recupera integral sumele cu care aceștia au devalizat Fondul".*** ■

Procesul va începe anul viitor

Ioana Maria Vlas, fost președinte al SOV INVEST

Procesul celor 13 inculpați din dosarul privind prăbușirea Fondului Național de Investiții (FNI) va începe anul viitor, cinci dintre acuzați urmînd să fie judecați în stare de arest, iar unul în lipsă, se arată în rechizitoriul Parchetului Curții Supreme de Justiție. Magistrații Judecătoriei sectorului 2 îi vor judeca în stare de arest pe *Ștefan Boboc*, la vremea respectivă președinte al Comisiei Naționale a Valorilor Mobiliare (CNVM), Gavril Bătrîn, membru al Consiliului de Administrație al societății SOV INVEST, *Mihaela Sima*, director economic al SOV INVEST, *Ion Diță*, membru al Consiliului de Administrație al societății SOV INVEST, *Marius Andrei*, cenzor extern independent al SOV INVEST atestat de CNVM. *Ioana Maria Vlas*, fost președinte al SOV INVEST, este singura persoană care fi judecată în lipsă. În stare de libertate vor fi judecați *Cezara Cecilia Bebis*, la vremea respectivă comisar coordonator al Departamentului de reglementare a pieței și intermediere fianciară din cadrul CNVM, *Marian Petrescu*, președinte al societății SOV INVEST, *Camenco Petrovici*, președintele Casei de Economii și Consemnațiuni (CEC), *Mihaela Zora Mincu*, vicepreședinte coordonator al Direcției Trezorerie și membru al Consiliului de Administrație al CEC, *Mircea Costescu, Gheorghe Negură, Mircea Ionescu Muscel-Ianculescu*, toți trei membri ai Consiliului de Încredere al FNI.

BNR a fost spectator pe piața valutară

Cursul de schimb leu/dolar a înregistrat, ieri, o creștere normală pentru această perioadă, pe o piață valutară liniștită. Cotațiile afișate la deschidere au fost 25.405/25.410 lei/dolar și au închis ședința de marți la 24.400/ 24.410 lei. BNR nu a fost nevoită să intervină în piață. Rezerva valutară a BNR, la sfîrșitul lunii noiembrie 2000, a crescut cu 39,4 milioane de dolari față de octombrie, la 2.303,7 milioane de dolari. Cursul oficial al monedei naționale comunicat de BNR a fost de 25.404 lei pentru un dolar, cu 19 lei mai mult decît luni. Pe piața monetară, ratele dobînzilor pentru depozitele pe o zi au înregistrat o ușoră creștere în cursul ședinței. După ce la deschidere au atins 43-48%, au urcat pînă la 47-48%, după care au revenit pînă la închidere la nivelul inițial. Pentru depozitele pe o săptămînă, ratele dobînzilor s-au menținut la 43-49% pe parcursul întregii ședințe. ■

Obligațiunile externe au umflat rezerva valutară

■ *aceasta era de 2.303,7 milioane de dolari, la sfîrșitul lunii noiembrie*

Rezerva valutară a Băncii Naționale a României (BNR), la sfîrșitul lunii noiembrie 2000, era de 2.303,7 milioane de dolari, în creștere cu 39,4 milioane de dolari față de luna precedentă, se arată într-un comunicat al BNR. Creșterea rezervei s-a datorat intrărilor de 133,8 milioane de dolari din emisiunea de obligațiuni efectuată de Ministerul Finanțelor pe piața internațională; cumpărărilor nete ale băncii centrale din piața valutară de 39,3 milioane dolari; veniturilor din administrarea rezervei internaționale în sumă de 14,1 milioane de dolari.

De asemenea, s-au efectuat plăți de 85,8 milioane de dolari, reprezentînd rate și dobânzi scadente la datoria publică externă, directă și garantată de Ministerul Finanțelor, precum și alte plăți nete (modificarea rezervelor minime în valută constituite de băncile comerciale, cedări de valută la rezerva statului, plăți cotizații, comisioane bancare și altele) în sumă totală de 62 milioanede dolari.

Rezerva de aur a crescut la 104,8 tone, dar în condițiile evoluțiilor prețurilor internaționale, valoarea acesteia s-a redus la 899,8 milioane dolari, ceea ce face ca rezervele internaționale ale BNR (valute plus aur) să se situeze la peste 3,2 miliarde dolari. Până la sfârșitul acestui an, plățile scadente în contul datoriei publice externe directă și garantată de Ministerul Finanțelor însumează 67 milioane dolari. ■

TELE M "PROBLEMELE ORAȘULUI"

Emisiune dedicată ieșenilor.
Miercuri orele 18:00

143.217
112.882

Numai prin tele'M vă puteți rezolva problemele !

AGENDA BANCARĂ

Aveti parteneri de afaceri la New York? Vreți să vizitați Parisul? Prietenii v-au invitat la Sidney?

Nu vă mai faceti griji cu formalitățile legate de schimbul valutar. Aveți acum cardul de debit **Maestro MONDO** emis de Banca Transilvania. **Maestro MONDO** se alimentează cu lei în România și poate fi folosit atît în țară, cît și în străinătate la orice bancomat pentru obtinerea de numerar în monedă locală. Cu **Maestro MONDO** puteți achita direct la orice magazin și punct de vînzare unde este afișată sigla Maestro.

BANCA TRANSILVANIA *Afacerile cresc la noi*

Cardul **Maestro MONDO** face schimbul pentru dumneavoastră !

BANCA ROMÂNĂ PENTRU DEZVOLTARE
GROUPE SOCIETE GENERALE

B.R.D. - G.S.G. PRACTICĂ DOBÎNZI ATRACTIVE LA DEPOZITELE PE TERMEN, constituite de persoanele fizice

Depozite cu plata dobînzilor	DURATA DEPOZITULUI										
	7 zile	14 zile	21 zile	30 zile	60 zile	90 zile	180 zile	270 zile	365 zile	730 zile	1095zile
- lunar (% pe an)	-	-	-	33	33,5	34	34,5	36	36,5	-	-
- la expirarea termenului (% pe an)	17	19	21	33	34	35	37	39	43	47	57

Dobînzile cuvenite pot fi capitalizate de către deponent - în cazul depozitelor cu plata dobînzilor lunar, sau automat - în cazul depozitelor cu plata dobînzilor la expirarea termenului.

Cod valută	Depozite cu plata dobînzilor	DURATA DEPOZITULUI					
		1 lună	2 luni	3 luni	6 luni	9 luni	12 luni
USD	- lunar	4,15	-	4,25	4,4	4,5	4,65
DEM	- lunar	2,4	-	2,5	2,6	2,65	2,7

BRD NU PERCEPE COMISIOANE la constituirea și desființarea depozitelor.

Depozitele constituite de persoanele fizice sînt garantate potrivit Legii nr. 88/1997.

Economiile populației pot fi fructificate, cu dobînzi atractive și în depozite pe termene mai mici sau mai mari, astfel:

- 7 zile - 15% pe an
- 14 zile - 17% pe an
- 21 zile - 19% pe an
- 24 luni - 51% pe an
- 36 luni - 60% pe an

Monitorul Editoriale

NAȚIONAL

Vadim în capcana puterii

Într-o țară cu un sistem democratic extrem de fragil precum România, venirea la putere a unui lider extremist poate să însemne, exact ca în Iugoslavia, subordonarea mecanismelor democratice, a puterii și simbolisticii naționale exclusiv în vederea menținerii la putere a acestuia

Să presupunem că, în urma alegerilor de duminică, 10 decembrie, Corneliu Vadim Tudor devine președintele României.

Ce ne putem aștepta să facă acesta după ce se va fi instalat la Cotroceni?

Există două varainte.

Prima este cea a președintelui „normal".

Chiar și Vadim Tudor ar trebui, în acest scenariu, să accepte regulile jocului democratic, reguli impuse atît pe plan intern cît și extern de legi, cutume, presiuni economice și politice.

La prima vedere, este o variantă destul de probabilă. Multi dintre cei care l-au votat sînt convinși că acuzațiile de tip „Vadim va face război", indiferent că ele se referă la Mafie sau la economie, sînt exagerate.

La o privire mai atentă însă, exagerarea nu este chiar atît de mare.

Motivul principal este contradicția imensă, în fapt opoziția dintre discursul și promisiunile liderului PRM și posibilitățile politice, constituționale, legale și chiar fizice de a îndeplini fie și măcar o parte din aceste promisiuni. Între altele, confiscarea averilor ilegale în 48 de ore, lichidarea mafiei, redeschiderea fabricilor și a minelor, înfăptuirea „capitalismului popular".

Această contradictie îl va pune pe Vadim în situația de a nu fi în stare să dea măcar impresia că își ține promisiunile, fapt care, la rîndul său, în doar cîteva luni de zile riscă să îi dezumfle balonul politic, atunci cînd lumea își va da seama că doi cu doi încă fac patru, că sîntem la fel de săraci și că, în plus, nu avem nici un fel de perspective economice. Pentru că economia sigur nu o să crească sub acțiunea istericalelor președintelui, vizele cu atît mai mult nu vor veni, justiția cu siguranță nu va avea cum să lichideze peste noapte corupția.

Electoratul care l-a votat va aștepta minunile de respiratie mesianică pe care Vadim le-a promis, dezamăgirea și furia acestuia urmînd să fie direct proporționale cu așteptările pe care liderul extremist le-a insuflat.

Evitarea unei astfel de situații în care popularitatea îi va scădea dramatic va trebui, deci, să fie o prioritate absolută pentru Vadim Tudor.

Or, cum poate el evita limpezirea electoratului asupra propriei neputințe de a face minuni economice și justițiare?

Neputînd să ofere soluții la nevoile reale ale oamenilor a căror exasperare a exprimat-o politic, el va fi nevoit să fie un perpetuu creator de necazuri pentru a-și putea menține sprijinul electoratului.

Aceasta este a doua variantă, cea mai probabilă, ca scenariu de acțiune al unui Vadim președinte.

În cadrul acestei variante, singurul debușeu eficient pe care ni-l putem imagina pentru actiunea politică a lui Vadim este cel naționalist, și cea mai potrivită etnie pentru a fi acuzată că dorește distrugerea României este cea maghiară.

Doar cartea naționalismului, cu precădere antimaghiar, va putea prelungi aparența unei situatii tulburi, de factură excepțională care îi va fi dat lui Vadim, pe 10 decembrie, legitimitate teoretică și fotoliul președinte.

Reflexul care l-a făcut pe Miloșevici să mai provoace un război de fiecare dată cînd poziția îi era amenintată, ruinînd în zece ani națiunea sîrbă în al cărei salvator poza, nu va putea să nu îl viziteze și pe Vadim.

Să observăm și că în calitate de președinte, în timp ce nu va avea un mare cuvînt de spus în economie sau administrație, Vadim va avea la dispoziție toate mijloacele necesare provocării și întreținerii tensiunii interetnice: va fi șeful armatei, al CSAT, va beneficia de prestările serviciilor secrete. De specialiști în creare de necazuri la scară mare, de tipul manipulării naționaliste și creării de „incidente" ori „evenimente", nu duce nici acum lipsă, ba este poate mai dotat decît toți ceilalti președinți de după 1990 ai României: marii „artiști" ai securității s-au strîns roată în jurul lui, în PRM.

Manevre militare agresive, propunerea de acuzare sau suspendare a unor primari maghiari pentru comportament „antiromânesc" pe baza vestitelor „dovezi imbatabile" puse la dispoziție șefului statului - de astă dată de structurile legale de informații repopulate cu „adevărații patrioți", cererile publice de salvare a natiunii prin interzicerea unor manifestatii „antinaționale" ale maghiarilor, de reprimare dură a unor astfel de manifestații, de arestare sau expulzare a unor lideri maghiari acuzați de extremism, încercarea de interzicere a UDMR-ului sînt doar frînturi din ceea ce imaginatia bolnavă a unor oameni care se vor agăța de putere poate născoci.

Într-o țară cu o democrație consolidată, Vadim însuși nu și-ar dori să ajungă președinte, pentru că regulile jocului puterii l-ar demitiza și l-ar face să-și piardă simpatizanții. Într-o astfel de țară, iluziile nu le poți vinde decît stînd pe margine. Haider, liderul extremei drepte austriece, a renunțat la un post de vicecancelar nu numai din cauza presiunilor externe, ci și pentru a-și menține intactă aura de posibil viitor salvator al nației.

Într-o țară cu un sistem democratic, instituțional și economic extrem de fragile însă, precum România, venirea la putere a unui lider extremist poate să însemne, exact ca în Iugoslavia, subordonarea mecanismelor democratice, a puterii și simbolisticii naționale exclusiv în vederea mentinerii la putere a acestuia.

Vadim ar trebui să fie mulțumit doar cu statutul social relativ înalt pe care exploatarea cinică a frustrării politice, sărăciei si complexelor identitare ale românilor i-l aduce, lui și celor care îl înconjoară.

Un comportament politic matur al populatiei duminică, la vot, precum și al viitorului guvern PDSR îl vor forța, în mod normal, să se multumească doar cu atît.

Dacă, dimpotrivă, duminică îl scăpăm pe Vadim la Cotroceni ori viitorul guvern nu reașează țara pe o cale de normalizare economică veritabilă, făcînd PRM-ul să pară unica alternativă politică adevărată la următoarele alegeri, riscăm realmente să transformăm Ardealul în Kosovo și România într-un spațiu pe care cinismul sau nebunia unui om îl pot deșertifica în cîteva luni.

Sorin MOISĂ

TEUTONUL ROMÂN

Punctul pe i(liescu)

Michael ASTNER

Citeam în numărul de vineri, 1 decembrie, al *„Monitorului"* cum că dl. (încă puțin) prefect Florin Vitan n-o să se ducă la vot pe 10 decembrie. Motivațiile? ***„În cel de-al doilea tur de scrutin m-aș vedea silit să aleg între două rele. Eu, personal, nu voi cădea în capcana de a-l vota pe unul pe care nu l-am votat timp de 10 ani, adică pe Iliescu."* Și că *„de fapt, pentru Occident, indiferent dacă președinte al României va fi Iliescu sau Corneliu Vadim Tudor, este absolut același lucru."*** Apoi, ca să fie clar pentru toată lumea cît de consecvent este dl. Vitan, mai afirmă net că ***„ar da foarte bine pentru PDSR ca Iliescu să cîștige alegerile cu un procent de 70-80%"***.

Iată, mi-am zis, cînd și-au găsit unii să-și demonstreze consecventa! Iată, mi-am zis, o altă explicație, una din multele (mai mari sau mai mici), pentru faptul că s-a ajuns unde s-a ajuns, adică la un vot între democratiune și dictatură!

Dar să luăm pe rînd „argumentele" d-lui Vitan. El vorbește de alegerea între două rele. Greșit. Cu vreo trei săptămîni în urmă, într-un text intitulat ***„Deci vă dați seama cam ce înseamnă"***, încercam să punctez tocmai necesitatea de-a vota astfel la prezidentiale, încît să nu fim nevoiți să alegem (din nou) între răul mai mic și răul mai mare. Nota bene: între răul mai mic (Iliescu) și răul mai mare (Vadim Tudor). Ei, acum tocmai aici am ajuns. Urmează să alegem între răul mai mic și răul mai mare. Dar în nici un caz între două rele!!, cum îi place d-lui Vitan să creadă. În ce mă privește, nu sînt masochist (cum par să fie destui dintre aceia care au pus ștampila pe Vadim) și prefer răul mai mic.

Apoi, dl. Vitan vrea să demonstreze că are habar și de politică externă. Dumnealui știe că pentru Occident e totuna cine iese președinte în România. Nu vreau să insist. Au spus-o/scris-o și altii deja: nu-i așa! Occidentul poate discuta oricînd cu un Kwasniewski și va discuta și cu Iliescu, dar niciodată nu va ajunge la masa discuției cu un Corneliu Vadim Tudor!!

Mai departe, ca să rămînă consecvent cu sinele țărănist, dl. Vitan mai insistă o dată în plus asupra scenariilor mefistofelice puse la cale de PDSR. În cazul de față, iată, el subliniază ideea că un vot copleșitor pentru candidatul pedeserist ar da PDSR posibilitatea să acrediteze faptul că ***„Iliescu se bucură de legitimitate și de o largă încredere din partea cetățenilor"***. Nu, își spune dl. Vitan, n-o să le fac eu hatîrul acesta și să sprijin cu votul meu legitimitatea lui Iliescu!

Să admitem că are, pe undeva, dreptate dl. Vitan. Dar, cu toate acestea, este evident că și în cazul acesta este de preferat un vot concludent (ca să nu zic: masiv) pentru Ion Iliescu. Adică: răul mai mic. Cu „riscul" de-a-i oferi o satisfactie tîrzie candidatului PDSR... Pentru că, nu-i așa, este o ironie a soartei, mai bine spus a istoriei, ca în cele din urmă Ion Iliescu să devină a treia oară președintele României, de data aceasta cu largul sprijin și al multora dintre aceia care l-au urît, care l-au atacat, care l-au criticat mai mult sau mai puțin vehement, mai mult

„Nu există rațiuni convingătoare care să argumenteze absența de la vot pe motiv de consecvență (cum să-l votez pe Iliescu pe care nu l-am votat timp de zece ani?"

sau mai puțin consecvent de-a lungul anilor. Dar, repet, acest „risc" trebuie asumat. Pentru că ar fi de rău augur pînă și o cîștigare la limită a alegerilor prezidențiale de către Ion Iliescu! Apoi, cum naiba să aleagă oamenii astfel încît să cîștige Iliescu, dar nici așa încît să se ***„bucure de legitimitate și de o largă încredere din partea cetățenilor"?*** Ce, va sta cineva alături de fiecare alegător și-i va spune: tu poți să-l alegi pe Vadim, tu îl votezi pe Iliescu, tu pe Iliescu, tu pe Vadim, iar tu pe Iliescu? Așa, ca să nu cîștige la scor Iliescu?

Închei cu părerea de rău că șansele votului pozitiv ***nuanțat*** au fost irosite pe 26 noiembrie. Cauzele sînt multiple, despre unele am scris și eu. Dacă în săptămîna premergătoare primului tur am scris un comentariu sub titlul ***„Democrație și dictatură"***, desenînd mai mult la nivel ipotetic dracul pe zid (pericolul intrării în turul doi a lui Vadim Tudor), acum se pune realmente problema alegerii sub semnul ***„Democrație sau dictatură?"***

Nu, nu există rațiuni convingătoare care să argumenteze absența de la vot pe motiv de consecventă (cum să-l votez pe Iliescu pe care nu l-am votat timp de zece ani?). Am fost toți parcă personaje într-un basm (post)modern după structura ***Scufiței roșii.*** N-am vrut să alegem Vînătorul, va trebui să alegem între Lup și Bunicută. Eu voi alege Bunicuța.■

PS: Aviz amatorilor: Jocul la ofsaid ***(Pasul înainte)*** îl practici numai în condițiile unor jucători profesioniști în cel mai bun sens al cuvîntului. Și, de regulă, împotriva adversarilor adevărați.

CU OCHII PE HARTĂ

Utopia comunicării

Tiberiu BRĂILEAN

In scopul de a lupta împotriva fantomelor, pentru care avea o deosebită aprehensiune, o americancă de 25 de ani, June Houston, și-a instalat în locuință 14 camere de luat vederi ***(live-cam)***, cu ajutorul cărora supraveghează în permanentă locurile strategice, privilegiate, de adăpostire sau de furișare a fantomelor: sub pat, în pivniță, în dreptul ușilor, al ferestrelor etc.

Aceste camere transmit 24 de ore din 24 imagini pe un ***site*** Internet, astfel încît cei care-l consultă să poată deveni veritabili vînători de fantome ***(ghosts watchers)***, putînd transmite rapid junei americane un semnal de alarmă - tot via Internet, pentru a nu speria fantomele, care nu circulă prin cyberspațiu, cu excepția fantomelor de informaticieni - în momentul în care vreun spectru ectoplasmic s-ar fi manifestat. Astfel, navigatorii pe Internet și-au găsit o nouă preocupare grație temerilor tinerei bîntuite de fantome. Dar, într-un asemenea caz, viata privată a acesteia unde mai e?

Telesupravegherea aceasta are și un alt sens: nu e vorba numai de a permite apărarea în fata unei intruziuni din altă dimensiune, ci și de comunicare, de comuniune, în „familia" operatorilor Internet, de împărtire a propriilor angoase și de țipăt după ajutor.

Cazul fetei e unul fericit. Există și la noi suficienti bîntuiți de fantome, fantome paranoice, care s-au strecurat în multe domenii pînă în vîrf, în politică, în cultură, în economie... Există multă teamă de ceilalti, neînțelegere (să nu spunem neiubire) a aproapelui, o cumplită dezbinare. Pentru cei speriati de contactul direct cu oamenii există - iată - această posibilitate de a comunica cu fantomele...

Cazul Junei Houston ilustrează foarte bine ceea ce poate deveni comunitatea virtuală, caracterizată printr-un alt tip de proximitate, de vecinătate, o existentă fantasmatică, în care comunitatea de timp și de loc a coabitării fizice dispare. Noile tehnici de comunicare permit observarea cvasi-permanentă a celorlalți, pătrunderea în intimitatea lor și furnizarea a noi posibilităti de comparatie, indiferent de sistemul economic sau politic dat. Se formează astfel o veritabilă piată a nălucilor, a imaginilor, ce va depăși în curînd cu mult reclama pentru un produs sau lansarea promoțională a unei firme.

Astfel, se pot întelege mai bine marile concentrări de capitaluri din domeniile telefoniei, televiziunii și industriei telematice (vezi recenta fuziune dintre ***WorldCom*** și ***MCI)***, ca și reprofilările de la domenii clasice la domenii de excelentă tehnologică (vezi cazul ***Westinghouse,*** care a abandonat productia de electricitate în favoarea telecomunicatiilor).

Niciodată în istorie tehnologiile comunicatiilor nu au fost atît de performante și totuși, în chip paradoxal, cu zi ce trece, lumea seamănă tot mai mult cu un regat al surdo-mutilor. Si aceasta pentru că proprietatea se concentrează în tot mai putine mîini, mijloacele media cu adevărat importante sînt controlate de cîteva persoane, care au astfel o putere fantastică de a se adresa unui număr imens de receptori, care - pur și simplu - nu au altă șansă. Un mic grup ce domină media mondială mentine un număr urias de oameni într-o utopie a comunicării.

Foarte subtil, se instituie un soi de dictatură mediatică, de multe ori cucerită pe piată, o dictatură a cuvîntului unic (slogan repetat) sau a imaginii reluate obsesiv, care este la fel de dăunătoare ca și o dictatură politică, impunînd pretutindeni un același mod de viață, făcînd din noi niște consumatori docili, niste spectatori pasivi, fabricati în serie, după retelele televiziunilor comerciale.

Niciodată economia mondială nu a fost atît de putin democratică. La sfîrșitul acestui secol, infernal pentru multi, paradisiac pentru cîtiva, lumea e marcată de un dublu paradox: în primul rînd, în tendința sa de maximizare a profiturilor, economia mondială are nevoie de o piată în continuă expansiune și de mînă de lucru relativ ieftină, în primul rînd în Sud și în Est. În al doilea rînd, Nordul are nevoie ca țările sudice și estice să importe și să consume mai mult și de multe ori inutil, pentru a lărgi piața. Cu ce? Cu credite și datorii externe explozive?

Ori, televiziunea joacă un rol aici, încercînd să transforme în nevoi reale cereri artificiale, inventate și transmise fără încetare pe tot globul. Dar această publicitate deșăntată nu stimulează, din păcate, cererea, ci violenta. Teletehnologiile ne introduc, încet-încet, într-o magică realitate virtuală, în care totul pare să fie posibil. Aceasta ne creează o nouă optică, o viziune globală, panoptică, bazată pe o informatie globală. Aceasta amintește de una din formulele lui Goebels: „Cel care știe totul nu are frică de nimic".

Așadar, militati pentru generalizarea camerelor de supraveghere, a camerelor live pe Internet. Astfel, rămînînd acasă, puteți vizita întreaga planetă (deocamdată) și puteti fi văzuti în cele mai intime manifestări. Cum spunea Albert Camus, veritabila democratie va fi atunci cînd vom fi cu totii responsabili. „Curat democratie". ■

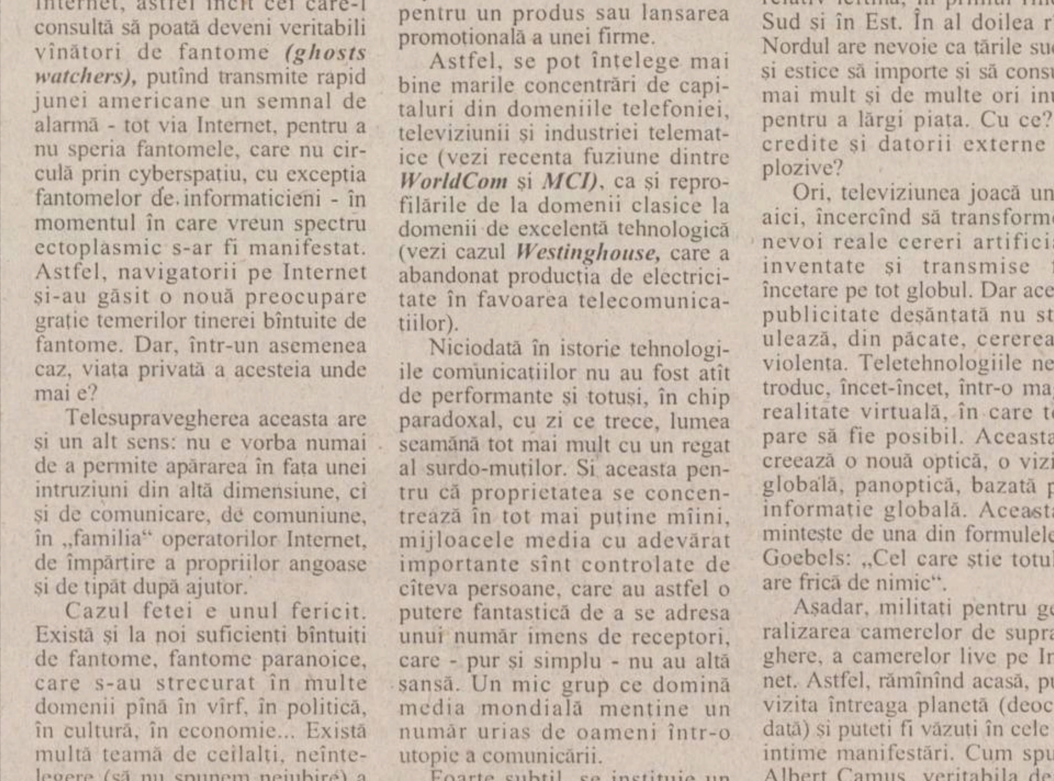

HOMO AMERICANUS

Despre intimitate

Codrin Liviu CUȚITARU

Deunăzi, aflat în curtea Mitropoliei, am donat o sumă de bani uneia dintre credincioasele care solicită ajutor pentru construcția diverselor biserici și mănăstiri din zonă, așteptînd la masă într-o neclintire stoică, absolut exemplară. Cum se obișnuiește, femeia mi-a cerut numele de botez, pregătindu-se să-l scrie pe foile îngălbenite ale unui caiet aproape plin. Fără a sta mult pe gînduri, am spus prenumele cuiva apropiat căruia gîndeam că pomenirea la sfintele slujbe i-ar prinde bine, omul fiind bolnav. M-am retras apoi grăbit, ușor jenat de precizarea riguroasă în catastif a sumei mai curînd neînsemnate. „Si numele soției!" mă somă destul de tăios bătrîna, cînd mă îndepărtasem deja cîtiva pași buni, atrăgînd atenția sporadicilor trecători, precum și a suratelor de la mesele (de colectare) vecine.

Într-o clipă mi-am dat seama că rationamentul ei fusese în esență exact și, de aceea, m-am oprit oarecum tulburat. Numele pe care i-l dădusem era masculin și, prin urmare, putea fi foarte bine al meu, iar în plus, la numai patru-cinci metri de locul cu pricina, mă aștepta (vizibil) consoarta, la rîndul său nedumerită de bizarele coincidente. Lăsasem o imagine de meschin fără pereche, doamna în cauză considerînd că gestul meu de donație avea un caracter incomplet, dacă nu, în mod paradoxal, de-a dreptul egoist. Aparent, într-un stil rudimentar, îmi „scosesem" deliberat soția „ostracizată" din ecuația accesului la lucrurile sfinte, instaurîndu-mă acolo ***doar pe mine***, individul insensibil și fundamental ignobil. Justificat desigur, mai multe priviri de prin împrejurimi mă fixau mustrător ca pe stăpînul de ***wigwam*** (vorba unui prieten), înrăit în patriarhalitatea lui obtuză și incorigibilă.

Revenit cu capul în pămînt înaintea necrutătoarei strîngătoare de fonduri, am fost nevoit să-i spun întreaga poveste, cu glas tare (adresat și micului public încropit ***ad-hoc)***, adăugînd detalii simbolice explicative. Numele nu era al meu, ci al altcuiva aflat în suferință. Cine? Am prezentat cu lux de amănunte identitatea celui în cauză. Ce boală? Am întocmit o fișă clinică semiriguroasă, încercînd să nu derutez prin insuficientele mele cunoștințe medicale. De ce? Motivele sînt multiple, am răspuns eu, dar cîteva mai importante ar putea fi precizate aici. Si le-am precizat. La sfîrșitul **expos**-ului istovitor, am observat temător că mustrarea din ochii binecredincioasei nu se stinsese, continuînd să mă sfichiuiască pe mine, păcătosul. „Chiar și așa - afirmă ea gnomic - numele dumitale și al soției ar fi trebuit date. E mai bine să fii pomenit decît să nu fii deloc". Concluzia doamnei respective mi se păru, într-adevăr, una de bun simț. La urma urmelor, nu făcuse decît să-mi întindă o mînă plină de generozitate, oferindu-mi posibilitatea ca - pentru o sumă modică - să fiu pomenit la slujbe mai mult timp, împreună cu familia, ceea ce - să recunoaștem - nu este puțin lucru. Am plecat răvășit de epifanii, repetîndu-mi aspru că din greșeli învață omul.

Din păcate, nu pot să ascund faptul că sentimentul ceva mai profund care a pus stăpînire pe mine imediat după consumarea micii tragicomedii fu unul mai curînd de dezamăgire. Ceea ce se vru o minoră faptă de generozitate neștiută, cu rezonanțe secrete în interiorul legăturii mele (personale) cu Creatorul, deveni prilejul unui mic circ demonstrativ, în care - altfel neintenționat - postura de binefăcător luă evidente conotații carnavalești. În mod straniu însă, situația nu a fost neobișnuită, intrînd într-un tipar diurn, destul de invariabil, ce cuprinde cam toate zonele existenței noastre sociale și profesionale. Sîntem mereu înconjurați de personaje prin excelență grijulii, al căror altruism capătă adesea accente melodramatice. Din excesul dorinței de bine pentru tine - seamănul lor -, aceștia îți pătrund abil în biografie, căutînd să îndrepte nenumăratele carențe. În principiu, ei reprezintă eroii gesturilor pozitive, doriți de orice societate modernă, unde alienarea persoanei s-a acutizat (în era cibernetizării), întemeindu-se tocmai pe lipsa de comunicare. Totuși, să nu uităm că, uneori, drumul spre iad se construiește din (chiar) bunele intenții.

Prin determinare, aș merge pînă acolo încît să constat că o problemă serioasă a comunității noastre (aici aș lărgi semnificația la dimensiunile întregii arii balcanice) este lipsa respectului pentru intimitate. Sub soarele dogoritor al sud-estului, individul a dezvoltat un exces de lejeritate, care îl face să uite de legile naturale (nu mai vorbim despre convențiile sociale), trecînd nonșalant peste orice fel de bariere, inclusiv cele elementare, ale minimei decențe. În suferință sau în bucurie, trebuie să-ți amintești întotdeauna că aparții unei foarte vioaie colectivități, fiind gata să-i împărtășești trăirile tale proprii, necondiționat și nemijlocit. A spune doar că avem o curiozitate morbidă, manifestînd voluptăți patologice pentru intimitățile (frecvent macabre) ale celuilalt, nu explică integral ireprezibila pornire. Este vorba mai degrabă despre un impuls atavic de ființare colectivă, în interiorul căreia emoțiile încetează să mai fie personale și ajung transpersonale. Singurătatea metafizică - fie și temporară - pare aici un defect absolut, ce te poate împinge spre marginalizarea socială. In România, taciturnul poate fi cel mult un erou de roman și nu un om obișnuit, făcut din carne și oase. Lumea noastră de azi - mă tem că asemenea celei de ieri - a rămas una a trăncănelii fără sfîrșit, în mijlocul uliței sau la berăria de cartier, întreruptă din cînd în cînd de cîte un strigăt disperat, care cere imperios tăcere. După un moment de liniște binecuvîntată, hărmălaia reîncepe mai agresiv, încercînd să stabilească, prin infinite supoziții și raționamente, sorgintea neașteptatei fragmentări. ■

❖ PULS ❖ PULS ❖ PULS ❖ PULS ❖ PULS ❖ P ULS ❖ PULS ❖ PULS ❖ PULS ❖ PULS ❖ PULS ❖ PULS ❖ PULS ❖

Analiza dimineții cu Archibald Tănase

Ei, fratilor, ia să lăsăm noi un pic zvonurile și să ne punem pe o treabă mult mai serioasă. Că pe bune ce m-au enervat analistii ăștia de doi lei cu explicațiile lor că de ce-a cîștigat Vadim alegerile. Că auzi dumneata, c-a apărut CVT în două show-uri la tembelizor și gata, i-a crescut cota ca Făt Frumos. Sau că uite c-a avut același discurs precum Conventia acu' patru ani. Nu, fraților. Adevărul este că Vadim și-a pregătit de mult victoria, și anume cu ajutorul radioului, unde, de altfel, are și oameni bine înfipți (dacă nu credeți, citiți „România Mare"). Vă mirați că a avut așa un scor la țară și în periferiile orașelor? Păi ia gînditi-vă nițel: nu cumva astea-s zonele fără cablu, oamenii n-au bani să-și cumpere ziare, ba chiar și televizorul, pînă la urmă, e un produs de lux? Așa că nu rămîne decît radioul, și mai ales ăla de stat, fie el România Actualități sau Radio Iași (în cazul Moldovei). Ei bine, posturile astea au emisiuni despre viața partidelor, foarte democratice, nimic de zis, minute în functie de procentele obtinute și așa mai departe, fiecare partid vine și se laudă cum poate. Ora de difuzare (parcă 6, adică 18) e stupidă pentru oraș, dar numai bună pentru sat. Ei bine, vine badea Gheorghe rupt de pe cîmp, bagă și el ceva în gură înainte de a se culca și în timpul ăsta numai bine ascultă programul cu pricina. Și ce-aude el acolo? Păi că restul partidelor vorbesc ca să n-adoarmă, se mai ceartă între ele, ba mai vin și niște neni, cică deștepți, care vorbesc, de el, săracul, nu-ntelege nimic. Dar există și excepția: România Mare. Păi le-a băgat în cap Vadim, timp de patru ani, aceleași și aceleași lucruri, toate pe înțelesul lor: țărișoara, mafia, hoția privatizării, îmbogățitii peste noapte, ordine, disciplină și toate celelalte pe care oricum le știți. Iar în zonele sărace ale orașelor, unde oamenii n-au bani ca să iasă seara undeva, exact la fel s-a întîmplat. Asta-i, dacă vreți să știți, și nimic altceva. Omul și-a știut interesul și a fost perseverent. Decît acuma și-a mai pierdut controlul și-a înjurat-o pe Irina Radu făcînd-o „moldoveancă". România Mare, ai? ■

Julia Roberts este cea mai bogată actriţă de la Hollywood

■ ea este prima actriţă care a fost inclusă pe lista celor mai puternice 50 de femei din industria showbiz-ului

La vîrsta la care alţii abia debutează în actorie, Julia Roberts cîştigă 20 de milioane la fiecare film

Julia Roberts este prima actriţă care apare pe lista celor mai puternice 50 de femei din industria spectacolului, în fruntea căreia se află din nou preşedinta Paramount Pictures, Sherry Lansing.

Frumoasa Julia se află pe locul trei în acest clasament realizat de nouă ani de revista de specialitate „Hollywood Reporter". Locul doi aparţine preşedintei de producţie de la Universal Pictures, ***Stacey Snider***.

La doar 33 de ani, ea cîştigă 20 de milioane de dolari pe film

Julia Roberts, 33 de ani, care cîştigă 20 de milioane de dolari pe film, este în prezent cea mai bine plătită actriţă de la Hollywood, afirmă revista americană, care subliniază că această ***„capacitate de a transforma un mic proiect într-un vehicul comercial şi de a ajuta la obţinerea finanţării pentru societăţile de producţie îi conferă o influenţă fără precedent pentru o actriţă"***.

Vicepreşedintele executiv al Sony Music, ***Michele Anthony***, şi preşedintele CBS Entertainment, ***Nancy Tellem***, completează lista celor mai puternice cinci femei.

Tot „Hollywood Reporter" arată că în acest an un număr recor de femei s-au aflat în fruntea marilor companii cinematografice, de televiziune, de muzică sau din alte domenii ale industriei spectacolului. Femeile „conduc aproape jumătate din marile studiouri cinematografice şi departamentele de divertisment ale celor mai importante posturi de televiziune", arată revista americană. ***„Viitoarea etapă va fi ca femeile să obţină capital propriu şi rang de proprietar în marile societăţi ale spectacolului"***, arată revista.

HOROSCOP

BERBEC ■ Rămîneţi pe poziţii, dar termenul se apropie de sfîrşit şi regretele sînt tot mai mari. Întoarcerea vă pare un veritabil exil după o perioadă de libertate.

TAUR ■ Nu sare nimeni în apărarea dvs., dar nu uitaţi că nici dvs. nu aţi dat dovadă, la o adică, de solidaritate. Proasta dispoziţie vă face răutăcios şi agresiv.

GEMENI ■ Nu vă implicaţi prea mult, căci se mai pot produce unele schimbări de direcţie. Aşteptaţi la cotitură şi transmiteţi semnale contradictorii către toţi partenerii.

RAC ■ Aţi stabilit o întîlnire de afaceri sau profesională şi nu o mai puteţi contramanda. Nu puteţi fi în două locuri în acelaşi timp şi nu ştiţi la ce să renunţaţi.

LEU ■ Nu vă obligă nimeni să luaţi o atitudine, nu aţi greşit nimănui şi nu aţi ajutat pe nimeni. Aţi primit nişte informaţii pe care realitatea le contrazice flagrant.

FECIOARĂ ■ Stabiliţi relaţii de bună vecinătate fără să vă luaţi angajamente speciale. Nu strică să aveţi la cine apela în caz de nevoie, mai ales că nu trebuie să faceţi mare lucru.

BALANŢĂ ■ Ocoliţi un răspuns care nu vă angajează în mod special, ridicaţi din umeri cu uşurinţă. Vă complicaţi existenţa făcînd nişte planuri din cuţite şi pahare.

SCORPION ■ Nu trebuie să ştie toată lumea ce aveţi de gînd să faceţi, misterul este de preferat transparenţei. Vă ascundeţi chiar şi de persoane în care ar trebui să aveţi încredere.

SĂGETĂTOR ■ V-aţi consolat de cîteva zile, dar nu renunţaţi să aruncaţi acuzaţii în stînga şi-n dreapta. Vă mai bucuraţi de unele simpatii, deşi lumea îl uită pe cel care pierde.

CAPRICORN ■ Gîndurile dvs. cele mai negre sînt uneori confirmare, dar asta nu înseamnă că trebuie să vă încredeţi numai în ele. În atîtea rînduri realitatea v-a contrazis.

VĂRSĂTOR ■ Sînteţi motivat pînă în vîrful unghiilor şi e greu să vă ţină cineva piept. De altfel nu vă faceţi nici un fel de probleme, totul este doar o chestiune de timp.

PEŞTI ■ Aţi ales un moment neprielnic, se putea alege o altă dată pentru organizarea disputelor. Dar nici dvs. nu aţi analizat problema pe toate feţele şi trageţi consecinţele.

PROGRAMUL CINEMATOGRAFELOR

__„Victoria":__

■ ***„DINOSAUR"*** - orele: 9; 10,40; 12,20; 14.00; 15,40; 17,20. Producţie SUA, 2000, film de animaţie computerizată. Premieră. Tarif: 15.000 lei (la primul matineu de la ora 9, tarif redus - 10.000 lei.

■ ***„CĂLĂUZA" (STALKER)*** orele 19.00, în ciclul „Mari regizori europeni". Producţie Rusia, 1979, dramă SF de Andrei Tarkovski. Tarif: 15.000 lei

__„Republica":__

■ ***„SĂ MOARĂ ROMEO"*** - orele: 9; 11; 13; 17,30; 19,30 - 4 - 7 decembrie 2000, orele 9; 11; 13; 15; 17; 19 - . Producţie SUA, 2000, film de acţiune. Premieră. Tarif: 12.000 lei (stal); 17.000 lei (lojă şi balcon); tarif redus 7.000 lei (numai la matineul de la ora 9.

__„Dacia":__

■ ***„FAMILIA FLINSTONE ÎN ROCK VEGAS"*** - orele: 13; 15 (sîmbătă şi duminică - matinee, orele 11). Producţie SUA, 2000, comedie cu Stephen Baldwin. Tarif: 8.000 lei

■ ***„AMERICAN BEAUTY"*** - 1 - 7 decembrie, orele 17 - în Ciclul „Oscar 2000". Producţie SUA, 1999. Dramă . Film distins cu 3 Globuri de aur şi 5 premii Oscar 2000. Tarif: 8.000 lei

INTEGRAMA ZILEI

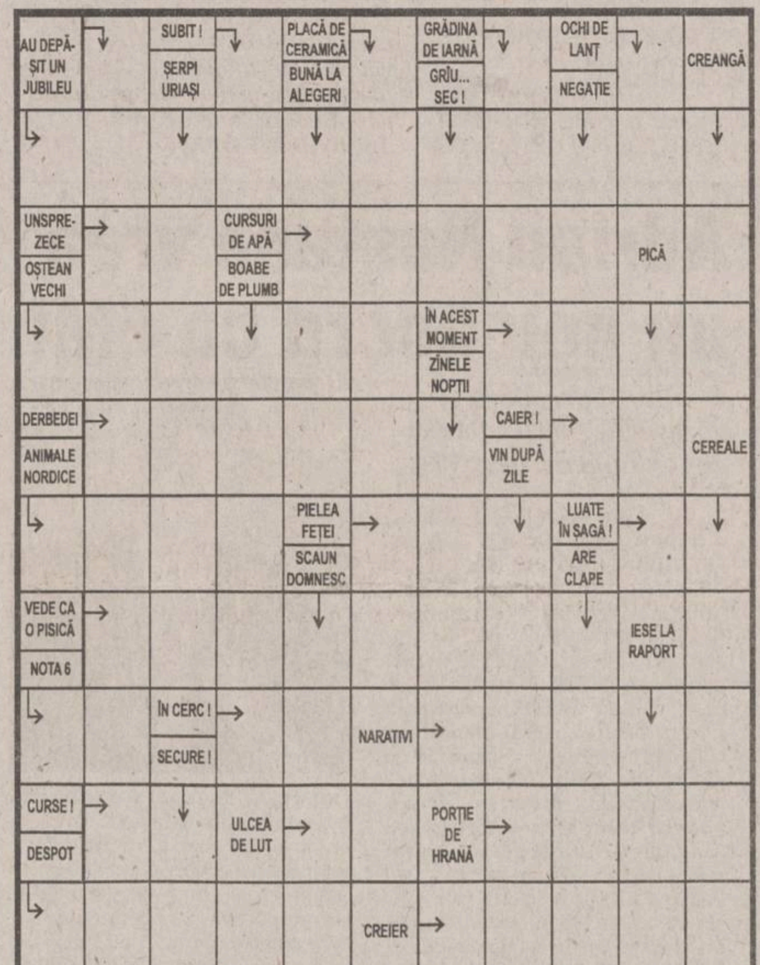

Soluţia integramei din numărul precedent:
D; A; S; T; A; CERTIFICATE; LAUTAR; TAS; MIM; ATOMICE; CIAN; NAD; C; JAF; ILICIT; TIR; ACATAT; BECARI; RIPE; TABLETA; IC; NETA; SR; ARI

GRUPUL DE PRESĂ „MONITORUL"

Director General: Dan RADU
Director Executiv: Gabriel RUSU

COLEGIUL EDITORIAL
Monitorul

Redactor şef: Toni HRIŢAC
Redactor şef adjunct: Sorin SIMON
Redactor şef adjunct: Gabriel GACHI
Editor coordonator: Florin NICULA
Secretar general de redacţie: Marius CRISTIAN

Editor MONITORUL INTRANET: Dana SCRIPCĂ
Editor MONITORUL INTERNET: Cristina ZAMFIRESCU
http://www.monitorul.ro/ ;
E-mail: monitorul@monitorul.ro

Editor al publicaţiei MONITORUL: Grupul de presă „MONITORUL", Str. Smârdan nr. 5, tel. 032/271333, fax 032/270415, înmatriculată la Oficiul Registrului Comerţului Iaşi, sub nr. J22-744-2000

Director economic: Antoneta Filip
Director vînzări publicitate: Oana Asaftei
Director de marketing: Cătălin Iftimie
Director difuzare-producţie: Mihai Sîrbu

Preşedinte fondator: Alexandru Lăzescu
Vicepreşedinte fondator: Cezar Caluschi

SEFI DEPARTAMENTE: ■ Subredactia Bucuresti: Sorin Moisă ■ Eveniment national: Claudiu Raus (int. 109) ■ Speciale: Nicolae Manoliu (int. 105) ■ Sănătate: Mihaela Cănănău (int. 105) ■ Administratie: Gabriel Gachi (int. 105) ■ Învătămînt: Emilia Chiscop (int. 105) ■ Economic: Florin Nicula (int. 117) ■ Sport: Nicolae Grecu (int. 107) ■ Redactor de serviciu: Rodica Bârzu, Aurel Oancea (int. 124) ■ Telefonul cititorului: 271.271 ■

■ Fotoreporteri: Constantin Plop, Silvian Stănişor ■ Grafică: Cătălin Zaharia ■ Secretariat de redactie: Ivona Burduja (int. 116)

Sesizări şi reclamaţii în legătură cu abonamentele la publicaţiile Monitorul: telefon 032-216.112, între orele 8.00–16.00.

Tipar offset: MULTIPRINT, Iaşi str. Sf. Lazăr nr. 49, tel. 032/230060

REDACŢIA ŞI ADMINISTRAŢIA: Iaşi, str. Smîrdan nr. 5 ■ Tel. 271333 (centrala); 271271 (redactor de serviciu) ■ Fax 270415 ■ Publicitate tel.: 252294, fax: 276725

Abonamentele se pot face la orice Oficiu Postal din tară. MONITORUL figurează în catalogul Presei interne la poziţia 9512. Difuzare: S.C. Media Distribution S.R.L.

MONITORUL apare la Iaşi, Alba Iulia, Bacău, Botoşani, Brasov, Brăila, Cluj, Dej (Monitorul de Someş), Făgăraş, Galaţi, Medias, Neamt, Roman, Sibiu, Suceava, Vaslui şi Vrancea

COMMERCIAL UNION,
parte a grupului CGNU - numărul 1 pe piaţa britanică de asigurări, este prezentă în peste 50 de ţări din 5 continente. Ai acum posibilitatea de a te alătura unei echipe internaţionale de specialişti în funcţia de:

Unit Manager (REF: UM01) sau
Agent de Asigurări (REF: AG02)

Eşti o persoană sociabilă şi organizată?
Ai spirit de întreprinzător?
Vrei să câştigi bine?

Dacă ţi se potriveşte descrierea de mai sus şi vrei să începi o carieră de succes în domeniul financiar, trimite CV-ul la numărul de fax: 032/233 382 .

Menţionaţi funcţia pentru care optaţi.

COMMERCIAL UNION
Asigurări de Viaţă

*Se asigură gratuit pregătire de specialitate.

PDSR trage în toate direcțiile

■ *Adrian Năstase acuză PD și PNL de hoție și pe C.V. Tudor de nebunie*

După ce au întrerupt negocierile cu PNL și PD, liderii PDSR explică pe toate vocile de ce nu vor să se alieze cu cei care „au distrus și furat țara timp de patru ani". Teama că electoratul se va îndrepta spre C.V. Tudor în turul doi la președinție îl determină pe Adrian Năstase să atace în același timp „hoția" PD și PNL și să aprecieze că liderul PRM „are un defect la neuroni". Tonul PDSR l-a deranjat pe Petre Roman, care apreciază că susținerea învestiturii unui guvern PDSR „rămîne o problemă deschisă"

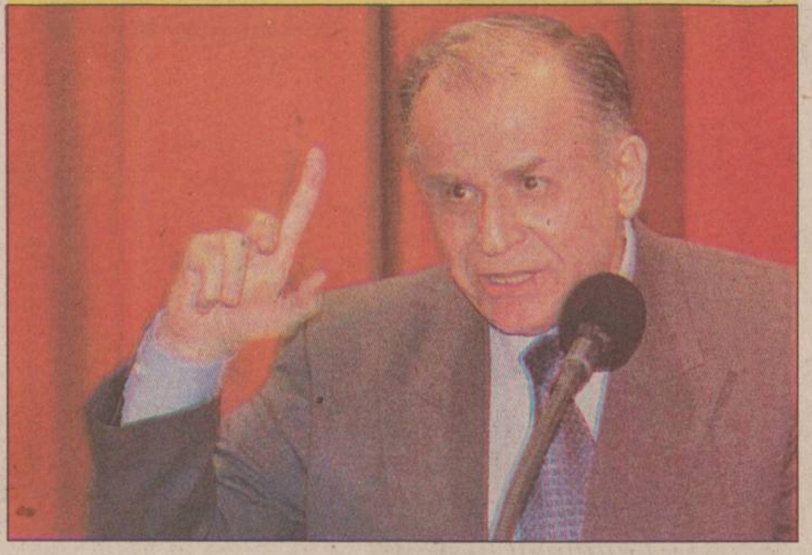

Președintele PDSR, Ion Iliescu, și-a adus aminte că este supărat pe PD și PNL

Pentru că nu dă bine la electorat înțelegerea cu PD și PNL, PDSR a început să joace în aceste zile o partitură justițiară, preluată în parte de la liderul PRM, *C.V. Tudor.* Deodată, ieri, după cîteva zile de negocieri privind susținerea parlamentară a unui guvern minoritar PDSR, premierul desemnat de PDSR, *Adrian Năstase*, a declarat că PDSR nu va ***„desfășura cu o dinamică foarte mare"*** în discuțiile cu PNL și PD pentru susținerea viitorului guvern minoritar PDSR în Parlament. Năstase a acuzat existența unei „supraexpuneri mediatice" a PNL și PD, care a acreditat ideea că PDSR s-a înțeles cu cei care ***„au distrus și furat țara timp de patru ani".*** Ca să fie și mai clar pentru electorat, Năstase a adăugat că ***„PDSR va merge în Parlament cu un Guvern propriu, fără să facă nici o alianță de guvernare, nici cu PRM, și nici cu celelalte partide de opoziție, rămînînd ca formațiunile politice care vor invalida Executivul să-și asume răspunderea pentru ce va urma".***

De fapt, în perspectiva turului doi, PDSR este obligat la o dublă distanțare. În primul rînd, fată de PRM, ca să fie perceput de UE ca un partid democratic, și, în al doilea rînd, fată de PD și PNL, partide percepute de electoratul PDSR ca responsabile de situația economică dificilă.

În PDSR se știe ce pericol îl reprezintă C.V. Tudor pentru Ion Iliescu. 11% dintre cei care au votat PDSR în primul tur al alegerilor prezidențiale l-au preferat la președinție pe liderul PRM, ceea ce reprezintă 20 de puncte din cele 28% cît a obținut acesta în primul tur. Însuși Ion Iliescu s-a văzut nevoit să-și lămurească propriul electorat. El a apreciat că liderul PRM ***„nu are și nu poate avea"*** soluții pentru a scoate țara din situația grea în care se află și „speculează" starea de nemultumire a populației și dorința de justiție, apelînd la ***„lozinci fals patriotarde și șovinism",*** care nu au nici o legătură cu stînga politică.

Năstase: „România nu poate fi condusă de un bufon"

Prim-vicepreședintele PDSR a reiterat hotărîrea partidului de a trece în opoziție în cazul în care Corneliu Vadim Tudor va cîștiga alegerile prezidențiale și a apreciat că România nu-și poate permite să se prezinte cu un președinte precum Corneliu Vadim Tudor, care lansează „tot felul de nebunii", arătînd că liderul PRM este „bun de cenaclu" și pe „post de bufon". ***„C.V. Tudor are un defect de neuroni, are o problemă și cineva i-a înlocuit niște rotițe"***, a spus Năstase. ***„Putem să-l punem la departamentul înzestrării armatei, să cumpere mitraliere"***, a adăugat Năstase.

Roman nu acordă un cec în alb pentru PDSR

Reacția PD la noile accente justițiare ale PDSR nu s-a lăsat așteptată. Liderul PD, ***Petre Roman,*** a arătat că partidul său nu este dispus să ofere „un cec în alb" PDSR, iar acordarea, de către democrați, a votului de învestitură în Parlament pentru viitorul guvern rămîne „o problemă deschisă". Întrebat dacă PD va relua negocierile cu PDSR, în cazul în care va primi o propunere în acest sens după turul al doilea al alegerilor prezidențiale, Roman a spus că nu poate da un răspuns la această problemă deoarece ***„nu e clar ce vrea PDSR",*** iar PD nu face oferte „de nici o natură". PD are multe chestiuni de împărțit cu PDSR cum ar fi, de pildă, situația aleșilor locali ai PD. Roman a arătat că se va „bate" pentru înlăturarea presiunilor asupra aleșilor locali ai acestui partid, „protejarea" reprezentanților PD urmînd să se facă „politic și concret", inclusiv pe cale legislativă, pentru a opri migrarea primarilor democrați la PDSR.

C. V. Tudor nu renunță la procesele publice pe stadioane

C.V. Tudor a declarat, alaltăieri, la BBC, că, dacă va fi ales președinte al României, în 48 de ore îi va băga la pușcărie ***„pe toți banditii din țara asta"*** și va trece imediat la confiscarea averilor acestora. Întrebat dacă pentru a pune în practică mesajul justițiar al partidului va „sări" peste justiție, candidatul PRM a anunțat că va apela la procese publice pe stadioane: ***„Justiția în România nu mai există. Am spus că vor avea loc niște procese publice pe stadioane".*** Liderul PRM a reluat și afirmația referitoare la dizolvarea Parlamentului în cazul în care acesta îi va fi ostil. ***„Dacă voi avea un Parlament ostil, voi aplica prerogativele constituționale: dizolv Parlamentul și convoc alegeri anticipate în șase luni",*** a afirmat C.V. Tudor. **(Dan POPA)**

Curtea Supremă de Justiție a SUA a dat o lovitură puternică speranțelor prezidențiale ale lui Al Gore

Al Gore joacă ultima carte

Două decizii ale justiției americane îl despart pe George W. Bush de președinția SUA. Curtea Supremă de Justiție din Florida va reanaliza motivele pentru care a fost ordonată o numărătoare manuală și va da răspuns la un apel al lui Al Gore prin care se cere renumărarea a 12.000 de buletine de vot. Deși democrații se arată optimiști și hotărîți, presa americană se îndoiește că Al Gore mai poate cîștiga lupta juridică pentru Casa Albă.

Tabăra lui ***Al Gore*** a primit luni două lovituri năucitoare. Curtea Supremă de Justiție a SUA a casat decizia prin care era ordonată reluarea manuală a voturilor din statul Florida, iar un judecător din același stat a refuzat să ceară o nouă numărătoare manuală a 14.000 de voturi problematice.

Acum, Al Gore așteaptă, pe de o parte, reexaminarea de către Curtea Supremă din Florida a argumentelor pentru reluarea numărătorii manuale. Pe de altă parte, așteaptă „hotărît" răspunsul la un apel pe care l-a făcut la Curtea Supremă de Justiție din Florida, prin care cere o nouă numărare manuală a aproximativ 14.000 de buletine de vot.

„Nu există nici o dovadă statistică credibilă pentru a stabili o probabilitate rațională că rezultatele alegerilor în statul Florida vor fi diferite" după o nouă numărare a voturilor, a afirmat judecătorul ***Sanders Sauls*** care a refuzat luni să ordone o nouă numărătoare. ***„Judecătorul a luat această decizie fără să fi văzut vreunul dintre buletinele de vot, care sînt cea mai bună dovadă a intențiilor reale ale alegătorilor"***, a afirmat, la rîndul său, reprezentantul democraților.

Decizia judecătorului Sanders reprezintă un nou punct în favoarea candidatului republican ***George W. Bush***, care în prezent are un avans, în Florida, de 537 de voturi, asupra lui Al Gore. Candidatul care obține majoritatea în acest stat este cel care are cele mai mari șanse să fie ales, de către colegiul marilor electori, în funcția de președinte al Statelor Unite.

Presa americană îi cere lui Al Gore să renunțe

Presa americană, împărțită în ceea ce privește maniera de a-l privi pe Al Gore după înfrîngerile judiciare în bătălia pentru prezidențiale, era unanimă, ieri, în a aprecia că Statele Unite asistă la începutul sfîrșitului pentru candidatul democrat Al Gore și pentru criza electorală. ***„Șansele sînt din ce în ce mai mici",*** titrează „The Washington Post". Cotidianul, cu orientare prodemocrată, sugerează vicepreședintelui să dea dovadă de „responsabilitate" și să aibă în vedere „renuntarea" la bătălia pentru președinție. ***„Al Gore trebuie acum să înfrunte obstacole care par aproape de nedepășit - legea din Florida, lipsa de timp și propriul său raționament"***, scrie „USA Today". ***„Drepturile alegătorilor - de a vota și de a vedea acest vot numărat - ar putea fi limitate în timp",*** subliniază „The Los Angeles Times", în timp ce autoritătilor din Florida le mai rămîne o săptămînă pentru a-i desemna pe cei 25 de mari electori din colegiul electoral, cel mai tîrziu pe 12 decembrie. ■

ÎPS Daniel îndeamnă la „recunoștință" pentru Iliescu

Fețele bisericești de prim rang ale Bisericii Ortodoxe au lansat în aceste zile apeluri la „săvîrșirea binelui" în votul din turul doi al alegerilor prezidențiale. După ce, în Te Deum-ul de pe 1 decembrie, Patriarhul Teoctist s-a exprimat ferm: „Țara noastră să fie condusă de către cei care au dovedit un echilibru, nu de extremiști", ieri, ÎPS Daniel, Mitropolitul Moldovei și Bucovinei, a reamintit că „unul dintre candidații la președinție a oferit numeroase înlesniri cultelor bisericești din România".

„Recunoștinta este o virtute creștină care promovează demnitatea umană și săvîrșirea binelui.

Dacă în centrul vietii liturgice a Bisericii se află slujba sfîntă a Recunoștintei (Euharistiei) fată de Dumnezeu, în centrul vieții sociale creștine trebuie cultivată recunoștinta pentru binele pe care ni-l fac semenii noștri. Smerenia creștină nu se opune recunoștinței, ci o presupune.

Sînt momente în viata unei persoane și a unei comunități cînd recunoștința este nu doar o floare a inimii oferită unui suflet generos, ci și o sămînță bună care poate aduce roade bune, ea poate fi un îndemn și o încurajare pentru noi fapte bune.

Un astfel de moment este și acela al unui nou început de drum pe care îl determină alegerea noului președinte al României în data de 10 decembrie 2000.

În acest sens, dreptul nostru la recunoștință se manifestă și în dreptul de a vota cu demnitate și responsabilitate pentru consecintele votului. Creștinii ortodocși români nu pot trece cu vederea faptul că unul dintre candidații la președinția României a ajutat Biserica noastră și toate cultele din România în perioada 1990-1996, în multe feluri și în multe rînduri: reintroducerea religiei în școlile de stat, includerea învățămîntului teologic universitar și liceal în rețeaua învățămîntului de stat, teren agricol pentru parohii, mănăstiri și schituri (Legea 18/1991), sprijin financiar prin diferite înlesniri oferite cultelor religioase din România (Legea 103/1992, scutiri de impozite pentru monumente etc.), darea în folosință a unor imobile Bisericii pentru a desfășura activități misionare, culturale și social-filantropice și multe altele.

Manifestarea recunoștinței fată de omul care a făcut mult bine ieri este în același timp convingere și speranță că același om întelept și priceput va face binele și mîine pentru Biserică și țară".

Daniel
Mitropolitul Moldovei și Bucovinei

Adrian Năstase vrea un nou acord cu FMI

■ *viitorul premier dorește negocierea unui deficit bugetar de 4,5%*

Premierul desemnat de PDSR, ***Adrian Năstase*** **(foto),** a declarat, ieri, că trebuie regîndită relatia cu FMI, avînd în vedere că în ultimele luni acordul cu acest organism financiar a „înghetat". Potrivit lui Năstase, viitorul Guvern PDSR dorește ca deficitul bugetar să fie de 4,5 la sută din PIB, iar acesta să fie prevăzut în cadrul unui acord convenit cu FMI pe o perioadă de doi-trei ani. ***„Actualul acord se încheie în luna februarie și viitorul guvern trebuie să pregătească condițiile pentru negocierea unui nou acord",*** a afirmat Năstase. El a adăugat că speră în discuții constructive cu FMI și Banca Mondială și că va analiza „pînă unde pot fi făcute relaxări fiscale și creșteri salariale, fără să se creeze inflatie". Adrian Năstase a spus că Executivul pe care-l va conduce va începe să lucreze între Crăciun și Anul Nou, iar în luna ianuarie va fi convocat Parlamentul în sesiune extraordinară. Prioritatea absolută a viitorului Cabinet va fi adoptarea proiectului de buget și verificarea rezervelor statului, avînd în vedere că va urma o iarnă dificilă, a afirmat liderul PDSR. În privinta structurii și componentei noului Guvern, Năstase a confirmat că va fi înființat un Minister al Integrării Europene, care va fi condus de vicepreședintele partidului ***Hildegard Puwak*** și va exista un ministru delegat, negociator-șef cu UE - profesorul ***Vasile Pușcaș*** de la Cluj. Actualul negociator-șef cu UE ***Aurel Ciobanu Dordea*** va putea rămîne adjunct al echipei de negociatori. ■

Putin cere revenirea la imnul sovietic

■ *imnul proslăvea „uniunea de nezdruncinat a republicilor libere gravitînd în jurul Rusiei", între care se afla și Republica Moldova*

Președintele rus, ***Vladimir Putin*** **(foto),** a propus, alaltăieri, Dumei de Stat a Rusiei (Camera Inferioară a Parlamentului rus) să restabilească folosirea fostului imn sovietic, informează Agenția „RIA Novosti". Proiectul de lege referitor la simbolurile nationale, care sugerează cu precădere ca imnul national să păstreze muzica fostului imn sovietic, căruia să-i fie modificate cuvintele, a fost trimis luni seară la biroul lui ***Ghennadi Selezniov***, președintele Dumei. ***„Majoritatea rușilor se pronunță în favoarea acestei melodii",*** a declarat președintele, pentru canalul de televiziune RTR. ***„Vreau să mă adresez celor care nu aprobă această decizie pentru a le cere să nu dramatizeze situația, să nu distrugă punțile și să nu divizeze societatea"***, a spus Putin. ***„Dacă ne punem de acord să spunem că nu trebuie să folosim simbolurile epocilor precedente, și în special ale epocii sovietice, trebuie să recunoaștem atunci că părinții noștri au trăit în zadar. Nu pot fi de acord cu acest lucru, nici rațional, nici sentimental"***, a adăugat președintele. Potrivit unui sondaj de opinie recent, un rus din doi, adică 49,9 la sută dintre persoanele chestionate, se pronunță pentru restabilirea melodiei fostului imn al URSS, scris în 1943 și care proslăvea ***„uniunea de nezdruncinat a republicilor libere gravitînd în jurul Rusiei".***

În Rusia există totuși un puternic curent defavorabil revenirii la imnul sovietic, în special din partea Bisericii Ortodoxe, unii văzînd în această melodie ***„simbolul crimelor sîngeroase din timpul stalinismului".*** Putin va avea nevoie de 300 de voturi din cele 450 posibile, cîte locuri numără Duma, pentru ca propunerea sa să fie adoptată. Predecesorul său, ***Boris Elțîn***, adoptase „Marșul patriotic", pe muzica lui Glinka, precum și drapelul tricolor avînd un vultur cu două capete, simbol al epocii tariste, însă nu a obtinut ratificarea Parlamentului pentru acest lucru. ■

NOUTĂȚILE ZILEI

A murit Horia Bernea

Artistul plastic ***Horia Bernea*** **(foto),** directorul Muzeului Țăranului Român, a încetat din viață, alaltăieri-seară, la Paris, la vîrsta de 62 de ani. Horia Bernea suferise o operație pe cord, tot în capitala Franței, la mijlocul lunii noiembrie, o intervenție considerată reușită. Angajații muzeului spun că, luni după-amiază, cînd au avut ultima convorbire telefonică cu Horia Bernea, acesta se afla într-o stare foarte bună, dar că artistul a decedat subit seara, în jurul orei 20. El va fi înmormîntat la Cernica, la sfîrșitul acestei săptămîni. Oamenii de cultură români sînt profund întristați de dispariția artistului plastic Horia Bernea. ***„Sînt rari oamenii care, dispărînd, fac să dispară, odată cu ei, o lume"***, a pus ***Gabriel Liiceanu. Ion Caramitru***, ministrul Culturii: ***„Este una dintre loviturile cele mai grele pe care le-am fi putut primi. Horia Bernea rămîne o persoană cu o conduită morală extraordinară, un om care nu și-a permis compromisuri morale și politice. Este cap de școală în arta modernă, cel mai bine cotat pictor din România, autor al unei excepționale opere muzeistice".***

Roman ține cu dinții de șefia PD

Președintele PD, ***Petre Roman,*** a anunțat, ieri, că, la viitorul Consiliu de Coordonare Național, care va avea loc în a doua jumătate a lunii ianuarie, se va declanșa procedura alegerilor interne în Partidul Democrat, alegeri care, potrivit lui Roman, se vor desfășura pînă la ***„conducerea la vîrf a partidului".*** El a afirmat că, în finalul acestor alegeri, ***„se poate ajunge și la votul pentru Biroul Permanent Național și președintele partidului".*** Răspunzînd unei întrebări referitoare la posibilitatea de a nu mai candida pentru funcția de președinte al partidului, Petre Roman a spus că ***„nici nu se pune problema". „Sînt președintele partidului și îl conduc, și nu există nici o contestare în acest sens"*** a spus Roman, după ședința Colegiului Director al PD. Întrebat în legătură cu diferența dintre rezultatul obținut de PD la alegerile parlamentare și voturile candidatului PD la președinție, Roman a spus că „părerea generală" a unor analiști este că el, personal, s-a „bătut" mai mult pentru partid decît pentru președinție și, în consecință, PD a reușit, în ultimele două săptămîni ale campaniei, să crească de la 5,5% la 7%.

Isărescu cere o anchetă împotriva deputatului Anghel Stanciu

Premierul ***Mugur Isărescu*** a adresat secretarului general al organizației „Reporters Sans Frontieres" o scrisoare prin care își exprimă speranta ca institutiile statului ***„să ia atitudine și să înceapă o anchetă"*** în cazul declaratiilor vicepreședintelui PRM, ***Anghel Stanciu,*** fată de reprezentantul Agenției „France Presse" la Iași, ***Ștefan Susai. „Țin să asigur încă de la început că guvernul pe care îl conduc are principii clare privind libertatea presei și dreptul jurnaliștilor de a-și exercita meseria într-o țară în care drepturile umane și profesionale sînt respectate"***, se arată în textul scrisorii. ***„Nu pot rămîne indiferent cînd aflu că, în România anului 2000, un lider politic amenință ziariștii, ca în cele mai negre perioade ale istoriei"***, afirmă Isărescu. Ștefan Susai a fost amenintat după ce a publicat declaratiile lui Anghel Stanciu care cerea ***„lagăre de muncă forțată"*** pentru jurnaliști, acuzîndu-i pe aceștia că sînt ***„vînduți Occidentului".*** Susai a primit, initial, mai multe telefoane de la responsabili locali ai PRM care îi cereau să dea o dezmintire, apoi o serie de apeluri anonime în care era amenintat el, prietena sa și fetita lor. ■

Stanciu: „Ziariștii vor fi băgați în lagăre de muncă"

Ziariștii cheamă lumea la vot

Ziariștii din Asociația pentru Promovarea și Protejarea Libertății de Exprimare (APPLE) îndeamnă cetățenii să voteze la 10 decembrie, se arată într-un comunicat adoptat ieri. ***„APPLE, întrunită în Adunare Generală, a constatat că libertatea presei este grav amenințată de ascensiunea extremismului. Implicit, este amenințat și dreptul cetățeanului la o corectă informare. Ziariștii participanți consideră că parțial responsabilă de fenomenul semnalat este toată mass-media, prin faptul că nu a atras atenția din timp și cu consecvență asupra acestui flagel politic și social. Principala vinovată de ascensiunea extremismului este însă clasa politică deoarece nu a reușit, pe parcursul ultimilor 11 ani, să consolideze statul de drept și economia țării. Cum alternativa unei noi dictaturi este inacceptabilă pentru România de azi, APPLE recomandă cetățenilor să iasă la vot și să voteze împotriva extremismului"***, arată documentul. ■

Îngrijorare înaintea summit-ului UE de la Nisa

Pentru opinia publică din cele 13 țări candidate la aderarea la UE, frustrată de atîta așteptare la ușa comunității europene, succesul sau eșecul summit-ului care începe, mîine, la Nisa, ar putea fi hotărîtor, nu numai pentru ritmul extinderii, ci și pentru verificarea viabilității proiectului european.

Statele candidate pentru aderarea la Uniunea Europeană și-au exprimat temerea că cetățenii din Europa de Est și-ar putea schimba opinia în ce privește integrarea europeană în cazul în care la summit-ul de la Nisa, la care participă și președintele ***Emil Constantinescu,*** se înregistrează un eșec. Șansele ca statele membre să ajungă la o întelegere asupra reformelor necesare extinderii UE par destul de reduse.

„Dacă nu se ia vreo decizie, asta va însemna, fără îndoială, că vom fi obligați să amînăm extinderea", a apreciat ***Indulis Berzins***, ministrul de Externe al Letoniei, țară care a început negocierile de aderare anul acesta și speră să le încheie în următorii doi ani. Un eșec al reformei din cadrul institutiilor UE, precum și absenta unui calendar al extinderii, ***„ar crea cu siguranță serioase dificultăți în ce privește opinia publică din numeroase țări ale Europei de Est"***, a declarat Berzins.

Sondaje de opinie realizate de curînd arată că, în Estonia, numărul „eurosceptilor" l-a depășit pe cel al „euroentuziaștilor" și, de asemenea, că, dacă în Lituania s-ar organiza acum un referendum în această privință, partizanii integrării în UE ar pierde. Procentul de polonezi care sustin aderarea la UE a scăzut de la 60 la sută la 46 la sută în ultimele luni, iar în Letonia acesta este de 44 la sută. În țările candidate mai avansate, cum ar fi cazul Ungariei, Sloveniei, Republicii Cehe, între 50 și 60 la sută dintre cetățeni sustin aderarea la UE.

Neînțelegerile dintre Franța și Germania sînt cele care vor afecta cel mai mult summit-ul UE

Summit-ul scepticilor

Membrii UE discută de luni de zile probleme cum ar fi dreptul de veto, ponderea țărilor mari și a celor mici, numărul comisarilor europeni. Întîlnirea miniștrilor de Externe din statele membre ale UE, care a avut loc, sîmbătă, la Bruxelles, nu s-a finalizat cu vreun progres, iar președintele Comisiei Europene, Romano Prodi, a criticat Marea Britanie pentru faptul că nu vrea să renunte la dreptul său de veto în dezbaterile europene.

„Numai dacă se va întîmpla un miracol, dar eu nu cred că acest summit va putea răspunde tuturor sperantelor noastre", a afirmat, luni, șeful diplomației poloneze, ***Wladyslaw Bartoszewski***. Ministrul polonez de Externe nu a ezitat să critice Germania, țară care solicită crearea unui sistem de vot favorabil țărilor cu o populație numeroasă și cu un mare potențial economic.

De asemenea, statele mici membre ale UE și candidatele mai mici și-au arătat îngrijorarea fată de perspectiva de a nu avea un comisar permanent la Bruxelles, situatie care, sustin ele, ar prejudicia legitimitatea unei țări fără reprezentant.

Pe de altă parte, unele dintre țările candidate vor dori angajamente privind o accelerare a procesului de extindere, ele exprimîndu-și sub diverse forme dezamăgirea cu privire la calendarul propus, luna trecută, de Comisia Europeană. Din acesta reiese că data reală a intrării în UE a primilor noi membri ar putea fi „împinsă" spre 2004. ■

Asociația Grupul de Inițiativă și Acțiune Partnership - GIAP, Iași
Angajează cu carte de muncă

Asistent marketing dezvoltare
Studii superioare economice
Optimism, creativitate, flexibilitate, echilibru
Limbi străine (minim una nivel avansat)
Viziune asupra realităților socio-economice
Abilități de operare PC
Capacitate de organizare și conducere
Nefumător

Asistent manager
(lucrări de secretariat)
Studii superioare, indiferent de domeniu
Persoană organizată, echilibrată, dinamică
Aspect agreabil, ținută decentă, nefumător
Obligatoriu o limbă de circulație nivel avansat
Cunoștințe operare PC (Minim MS Word)

CV-ul și scrisoarea de motivație vor fi depuse personal, zilnic între orele 16-18 la Hotel Moldova, et.1, cam.103 Telefon: 217.884 Termen limită 11.Dec

Nu suntem populari fără motiv
PÂINE DACIA®
500 gr. - 4400 lei/buc.
350 gr. - 3400 lei/buc.
250 gr. - 2200 lei/buc.
Prețurile includ TVA și transport
Informații la tel.: 279371, 279136

Telefon sport, rezistent la ploaie, praf și la șocuri

■ *aparatul este ideal pentru excursioniști*

Ericsson a pus la punct un model de telefon superrezistent. Proiectat ca un telefon sport, Ericsson R310s este special construit pentru a face față celor mai aspre condiții din viața de zi cu zi. Poate fi luat oriunde, fără a fi protejat prea tare. Are greutatea de 170 grame și ***rezistă atacurilor umezelii, prafului sau șocurilor accidentale. Dacă telefonul se murdărește, poate fi spălat sub robinet.*** Rezistă în medii umede și în ploaie. Aparatul are ca accesorii o husă prevăzută cu busolă, termometru, lupă și riglă care poate fi atașată la curea sau la rucsac. I se mai pot atașa un modem cu infraroșii pentru conexiuni fără fir și un set auto ***„mîini libere“*** îmbunătățit.

Ericsson R310s funcționează și după ce a fost băgat într-un pahar cu apă

Tastatură suplimentară pentru telefonul mobil

■ **accesoriul este folositor în special celor care trimit mesaje și celor care folosesc Internet-ul prin intermediul telefonului mobil**

Un accesoriu nou pentru telefonul mobil, dar foarte folosit, în special de către tineri, este chatboard-ul. Acest dispozitiv nu este altceva decît o tastatură de mici dimensiuni, care se atașează la telefonul mobil, în priza pentru alimentare. Cu ajutorul dispozitivului pot fi tastate foarte repede mesaje scurte (SMS). Cu ajutorul chatboard-ului mai pot fi trimise și e-mail-uri, dacă telefonul mobil are posibilitatea de a accesa Internet-ul (WAP). Chatboard-ul este compatibil cu telefoanele Ericsson GF 688e, S 868, SH 888, I888 WORLD, A1018s/sc, R250s, T10s/sc și T18s/sc.

Tehnologie Bluetooth pentru universități

Colegiile și universitățile se pot dota, la prețuri reduse, cu ***tehnologia de transmitere fără fir a informațiilor***, denumită Bluetooth. Dezvoltat de Ericsson special pentru a fi folosit de studenți, kit-ul Bluetooth ajută la înțelegerea și aplicarea în practică a noilor tehnologii de transmitere prin unde radio la distanță scurtă a informațiilor. ***Această tehnologie va revoluționa în scurt timp modul de interconectare dintre computere și periferice prin înlocuirea cablurilor cu unde radio***. Vor putea dialoga astfel între ele calculatoarele, telefoanele mobile, agendele telefonice și alte aparate, fără a fi conectate prin fire.

Scaner-translator de buzunar

Scanerul de buzunar QuickLinkPen poate ***scana și reține în memorie peste 1000 de pagini de informații tipărite***. Datele înmagazinate pot fi apoi descărcate într-un computer sau agendă prin cablu serial sau prin legătură fără fir, în infraroșu.

Aparatul este produs de firma WizCom Technologies în mai multe variante. Una dintre acestea, Reading Pen II, ***scanează cuvinte în limba engleză, le afișează pe ecran și apoi le pronunță corect.*** Dispozitivul are înmagazinate în memorie peste 200.000 de cuvinte din ultima versiune a American Heritage College Dictionary. Produsul va fi lansat pe piață în această lună și costă aproximativ 280$.

O altă variantă a acestui scaner, Quicktionary Voice, ***poate scana un cuvînt în engleză dintr-un text, să-l traducă în limbile germană, franceză sau spaniolă și să-l pronunțe corect***. În aceste limbi, traducerea poate avea loc și invers. În limbile arabă, chineză, italiană, japoneză, coreeană, portugheză, ungară, turcă și suedeză, traducerea are loc numai într-un singur sens (din engleză). Detalii la **www.wizcomshop.com.**

Scanerul-translator de buzunar QuickLinkPen

La EuroBIT - Vorba dulce multe aduce! (P)

■ ***Sub egida „La EuroBIT vorba dulce multe aduce!“ cei care se vor abona la CONNEX prin EuroBIT în luna decembrie alături de oferta CONNEX pot cîștiga pe loc multe premii surpriză și, în plus, sînt înscriși automat la tragerea la sorți din 15 ianuarie, al cărui mare premiu are multe zerouri: 25.000.000 lei***

EuroBIT Expert Center Iași

EuroBIT Expert Center este, în momentul de față, unul dintre cei mai importanți parteneri ai ***CONNEX***. Dimensiunea afacerii sale a depășit granițele Iașului, firma deținând în prezent ***14 magazine proprii, în 7 orașe din țară, și o rețea națională de 50 de subdistribuitori.***

Politica ***EuroBIT*** a vizat în primul rând o abordare profesionistă a clientului, dar și crearea unor oferte peste nivelul mediu al pieței. În momentul de față, ***EuroBIT*** este interesată în crearea unor programe prin care să ofere clientilor săi mai mult decât niște prețuri mici pentru telefoanele achiziționate.

În acest context, după campania din vară ***„E vremea câștigurilor la EuroBIT“***, prin care câștigătorul marelui premiu de atunci - Gabriel Cijevschi din Rădăuți – a beneficiat de un ***sejur de 7 zile în Antalya (la un hotel de 3 stele, transport cu avionul și 300$ bani de buzunar)***, ***EuroBIT*** a pregătit o nouă ofertă pentru perioada de sărbători.

Sub egida ***„La EuroBIT vorba dulce multe aduce!“***, cei care se vor abona la ***CONNEX*** prin ***EuroBIT*** în luna decembrie, alături de oferta ***CONNEX pot câștiga pe loc multe premii surpriză și, în plus, sînt înscriși automat la tragerea la sorți din 15 ianuarie, al cărui mare premiu are multe zerouri: 25.000.000 lei.*** Mai mult, în limita stocului disponibil, ***EuroBIT*** comercializează telefoane la un preț mic, iar acest lucru se datorează eforturilor financiare ale firmei. Dar, în oferta de telefoane ***EuroBIT*** sunt incluse și ultimele tipuri de terminale (cu WAP spre exemplu).

La ***EuroBIT*** clienții pot beneficia de toată gama de servicii și produse oferite de CONNEX, atât cele standard, cât și cele suplimentare.

Serviciile standard oferite de ***CONNEX*** sînt:

■ cu abonament, precum CONNEX Cent cu tarife de 0.01 $/min. în weekend.

■ sau cu cartela: CONNEX GO!, Kamarad! și Kamarad Weekend cu 0.01 $/min. în weekend.

Serviciile suplimentare de transmisie de date oferite de CONNEX sînt:

■ CONNEX Fax Line
■ CONNEX Fax Box
■ CONNEX Office
■ X mail, WAP
■ HSCSD
■ Xnet

Alături de acestea, EuroBIT oferă servicii post vînzare gratuite, ca transferuri de responsabilitate, schimbari de SIM, s.a.

În concluzie, la EuroBIT vorba dulce multe aduce!

Le Modele: telefoane brand name, garantate (P)

■ **orice produs dorit de client este oferit direct din stoc, iar gama de terminale existentă în permanență este foarte largă**

Firma ***Le Modele*** funcționează în domeniul IT din 1997 și, începînd din 1998, a devenit ***dealer Dialog***, ca reprezentant al uneia dintre cele mai importante companii în domeniu, BlueTel România. Firma oferă o gamă variată de telefoane mobile GSM mărcile ***Nokia, Motorola, Ericsson, Alcatel, Philips***. Aparatele sînt vîndute cu sau fără abonament Dialog. O caracteristică a firmei ***Le Modele*** este că ***toate produsele vîndute sînt brand name și au toate certificările necesare, precum și o garanție de 12 luni***. Orice produs dorit de client este oferit direct din stoc. Gama de terminale existentă în permanență este foarte largă, începînd cu modelele cele mai performante - Nokia 8850, pînă la cele mai accesibile ca preț, din categoria Alcatel one Touch Max sau Philips.

Firma Le Modele are în Iași două magazine - unul pe str. Sf Lazăr 53 (vizavi de BCR) și celălalt pe str. V. Alecsandri nr. 11 - 12, în incinta magazinului Tehnoton.

Magazinele „Le Modele" din strada Sf. Lazăr și din bulevardul Independenței

Oferta specială Dialog, prin Le Modéle:

■ telefon Alcatel One Touch max DB - 996.000 lei
■ Philips Savvy 1.056.000 lei
■ telefon Ericsson T10 - 2.025.000 lei. Prețurile includ TVA.

În plus, toți cei care se abonează pînă la data de 28 decembrie la serviciul Dialog (abonamente cu minute incluse) participă la o mare tombolă ce are ca premii 15 autoturisme Renault Clio și alte 2001 premii constînd în televizoare și telefoane mobile.

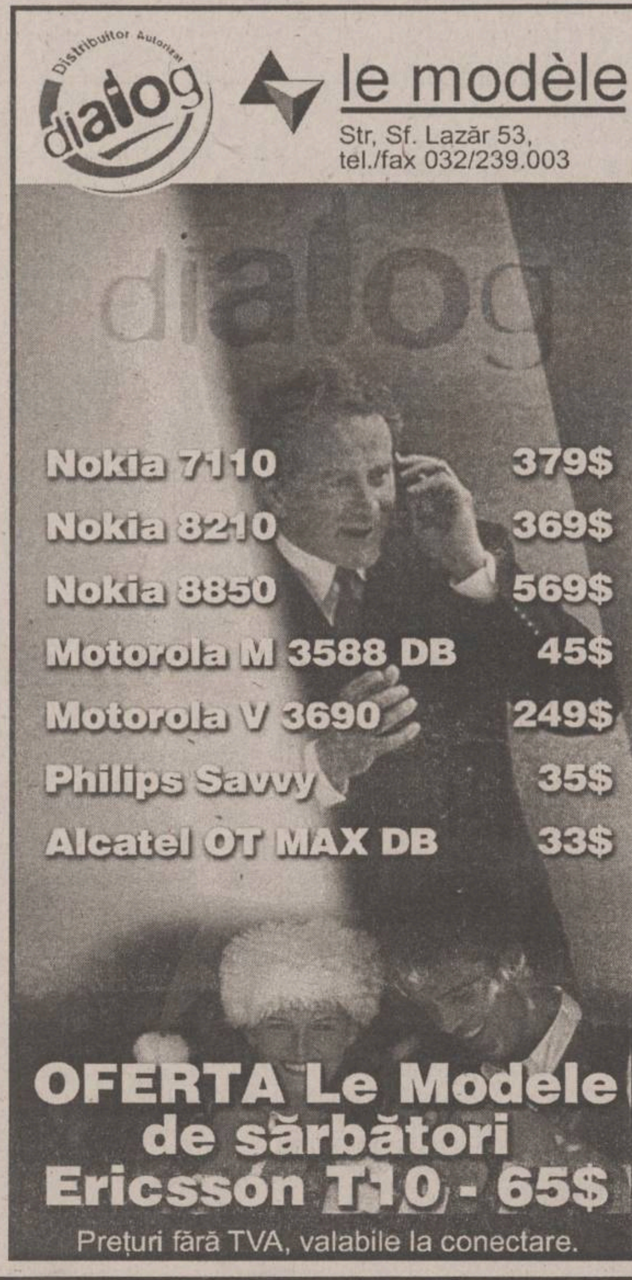

Giros Company, soluția comunicării perfecte (P)

■ *Firma Giros Company a promovat în permanență cele mai noi modele de telefoane mobile, precum și o gamă foarte mare de accesorii de calitate pentru orice tip de telefon*

Giros Company activează în domeniul telefoniei mobile ca dealer Dialog din 1997, chiar de la înființarea acestui serviciu. Este cea mai veche firmă din Iași în acest domeniu. Preocuparea permanentă a conducerii și a angajaților este asigurarea unor servicii la standardele de calitate Dialog. De-a lungul timpului, ***Giros Company*** a devenit cunoscut în oraș ca un centru unde clienții sînt mulțumiți de tot ce li se oferă - telefoane mobile, accesorii și servicii de calitate.

Firma Giros Company a promovat în permanență cele mai noi modele de telefoane mobile, precum și o gamă foarte mare de accesorii de calitate pentru orice tip de telefon: carcase, încărcătoare, huse, chatboard-uri.

Datorită politicii de marketing duse, în momentul de față firma are un segment de piață bine definit, ocupă locul întîi ca vînzări printre dealerii locali și are mulți clienți fideli. ***Firma are în vedere extinderea în județul Iași, fiind deja deschis un magazin la Hîrlău. În plan se află deschiderea de filiale și în alte localități din județ.***

Noutăți la Giros Company

■ de la magazinul Giros Company poate fi achiziționat cel mai performant telefon mobil de pe piață: Nokia 6210. Acest model dispune de suportul pentru servicii mobile de Internet WAP, cu ajutorul căruia puteți fi în contact permanent cu ultimele știri care vă interesează, să verificați mesaje e-mail, să rezervați bilete, să executați operațiuni bancare și multe alte lucruri specifice rețelei Internet. Nokia 6210 poate face transfer de date prin legătură în infraroșu cu calculatoare sau cu alte telefoane. Aparatul mai dispune și de apelare vocală pentru 10 numere de telefon.

■ un alt telefon în vogă în momentul de față este Nokia 3310, cunoscut și sub numele de „telefonul cameleon“ datorită faptului că are fețe interschimbabile, de diferite culori, care fac aparatele foarte personalizate.

■ pentru aventurieri sau pentru cei care lucrează mult timp în aer liber, Giros Company oferă modelul Ericsson R310 - un telefon mobil foarte rezistent la apă, la praf și la șocuri.

Pentru luna decembrie, ***Giros Company vă propune oferta specială Dialog:*** toți cei care se abonează pînă la data de 28 decembrie la acest serviciu participă la o tombolă ce are ca premii ***15 autoturisme Renault Clio și alte 2001 premii constînd în televizoare și telefoane mobile.*** Tragerile la sorți se efectuează periodic.

Internet Working for business

■ *de la acces Internet pînă la soluții Intranet/Extranet, de la definirea identității de companie pe Web și construirea unui brand virtual, pînă la strategii de atragere și menținere a consumatorului*

INTERNETworking for business opsynet®

@ libertate

Oricîte ar fi argumentele și contraargumentele, oricare ar fi intensitatea lor, Internetul este acum și probabil va mai fi încă mult timp mijlocul media care satisface în cea mai mare masură nevoia noastră de libertate. Libertatea de a comunica și libertatea de a avea o opinie. Fără a ține seama de constrângeri culturale sau geografice, fluxul informațional concretizat de Internet are capacitatea de a abosorbi și de a pune la dispoziție în același timp informații superficiale sau, dimpotrivă, complexe în orice domeniu – inventat sau nu.

E falsă ideea de inaccesibilitate și inabordabilitate asociată internetului. Contravine însăși principiilor pe care a fost fundamentat acest mod de comunicare. Și oricâte zâmbete ar stârni aceasta afirmație... Internetul este cel mai ieftin mijloc de comunicare și informare. Asta pentru a minimaliza multele alte funcții ale sale greșit catalogate ca „mofturi": călătoria (de multe ori inițiatică), divertismentul, achiziția (cumpărăturile reale facute în magazine virtuale), etc.

Tocmai datorită acestor stereotipuri prezente masiv în Europa de Est, sarcina furizorului de Internet este cu atât mai grea. Pe lângă afacerea în sine, acest furnizor are datoria de a face valuri... acele valuri care emancipează și educă. Iar Opsynet face valuri.

@ neliniște

Reteaua Internet este poate cea mai mare descoperire a secolului al XX-lea, predestinata a influenta în mod profund atît comportamentul noastru în afaceri, cît și în viata de zi cu zi. Și cine își imaginează că doar aici se va opri, se înșală. Oricum ai privi-o, e doar începutul. La intrarea în noul mileniu, ne este dat să pătrundem cu multă încordare și cu o anumită neliniște spre ce ne așteaptă în viitor.

@ schimbare

Oricare ar fi revolutia tehnică la care ne-am gîndi, toate au avut ca urmare o lungă serie de schimbări majore la nivelul economiei. Oricît de solidă ar apărea o afacere la un moment dat, nimeni nu-i poate garanta viitorul în contextul noii revolutii declanșate de apariția Internetului. Cîștigătorii primei ore nu sunt de fiecare dată și cîștigătorii pe termen lung. Liderii pieței sunt răsturnați.

Alți jucători apar, noii veniți punînd bazele unor noi imperii economice. Dacă cineva dorește să înregistreze un succes în noua economie folosind Internetul, atunci trebuie să regîndească propriile sale concepte de abordare a afacerii și să inițieze schimbări organizatorice substantiale.

@ viziune

A furniza Internet este în mod larg asociat vânzării de acces Internet. Noi, cei de la Opsynet, suntem cei care fac valuri. Noi mergem mai departe. Noi oferim servicii complexe, furnizînd totul: de la acces Internet pînă la soluții Intranet/Extranet, de la definirea identității de companie pe Web și construirea unui brand virtual, pînă la strategii de atragere și menținere a consumatorului, de la echipamente de conectare, la dezvoltarea unei infrastructuri IT sigure și scalabile.

@ brand

De fapt Internetul merge foarte bine în Iași. Poate și din cauză că mulți folosesc serviciile Opsynet. Patru dintre cele mai populare site-uri de web locale sunt găzduite de serverele noastre. Sute de hituri sunt susținute de rețeaua noastră Opsynet Network. Și dacă primești un e-mail, șansa este ca noi să fim cei care fac acest lucru posibil.

@ un mix

Când cumperi doar un computer, cumperi de fapt o cutie. Noi iți spunem că dacă o deschizi împreună cu Opsynet descoperi un mod de ați crește afacerea ta. Îți va gestiona relațiile cu furnizorii, clientii, angajații și partenerii tăi de afaceri, permițându-le să participe activ și pozitiv la afacerea ta. Poate să redefinească întregul tău concept de a face afaceri și să creeze noi piețe de desfacere. De fapt, tehnologia pe care o putem oferi reprezintă un mix al puterii de procesare, al capacității de comunicare și al informației, care reprezintă o soluție la problemele tale. Cu alte cuvinte, Opsynet reprezintă o arhitectură bazată pe un standard deschis care permite clienților noștri să interacționeze pe Internet în beneficiul lor. La începuturi, Opsynet era într-adevăr doar un furnizor de servicii de acces Internet. Pe parcurs s-a simtit nevoia dezvoltării unei echipe de creație. Aceasta s-a format deja. Astfel am fost în măsură să ne implicăm în proiecte de media interactivă. Pe parcurs am primit și alte solicitări ceea ce a determinat o evoluție firească către dezvoltarea unei echipe multidisciplinare în măsură să abordeze într-o manieră profesională managementul de proiect. Așa am ajuns ceea ce suntem acum: soluția completă și complexă a problemelor tale.

@ siguranță

Nodul de comunicații Opsynet dispune atît de o conexiune prin satelit, cît și de o conexiune terestră prin fluxuri digitale. Această conexiune redundantă oferă posibilitatea de a dirija automat fluxul de date prin cealaltă conexiune la Internet, în cazul în care una dintre legături este nefunctională. Astfel, din punct de vedere al tehnologiilor implementate, putem spune că sîntem cel mai avansat Internet Service Provider din Iași. În cazul legăturilor de viteză mare (conexiuni sincrone și radio) există posibilitatea garantării lățimii de bandă a canalului de comunicație pentru asigurarea calității constante a serviciilor de acces Internet.

@ accesibilitate

Opsynet are în Iași cea mai extinsă rețea radio locală, cu patru celule pentru acces –

Hotel Unirea, Hotel Moldova, Zona Industrială și Copou, asigurînd un transfer ridicat de date la nivel metropolitan. În plus, Opsynet oferă și posibilitatea conectării prin Ethernet, atît în zonele respective, cît și în zona Halei Centrale. Reteaua este interconectată cu ceilalți furnizori de servicii Internet prin intermediul infrastructurii RoEduNet.

@ flexibilitate

Opsynet oferă gratuit consultanță specifică clienților săi, astfel încît aceștia să poată utiliza în mod eficient Internetul. Opsynet se implică în activitatea clienților săi pentru a căuta noi modalități de a utiliza Internetul în mod profitabil. Astfel, clientul Opsynet va beneficia de o soluție adaptată necesităților sale.

@ radio

Serviciile de acces Internet prin conexiuni radio sau Ethernet asigură atingerea unor rate de transfer ridicate (pînă la 2Mb/s), iar calitatea comunicațiilor nu este influențată de starea liniilor închiriate. Pe lîngă viteza de transfer mult mai mare comparativ cu accesul prin linii închiriate, acest tip de conexiune mai prezintă avantajul reducerii costurilor Romtelecom.

@ linii închiriate

Conexiunile dedicate prin linii asincrone/sincrone sunt recomandate clienților care au activitate intensă în Internet (e-mail de corporație, transferuri mari de date, explorări pe Web), mici furnizori de Internet, companii cu necesități de transfer de informație ridicat.

@ dial-up

Cea mai simplă soluție de conectare la Internet, conectarea pe linie telefonică comutată vă stă la dispoziție acum la cele mai mici prețuri: Începînd cu luna decembrie, datorită investițiilor în echipamente moderne, Opsynet vă oferă posibilitatea de a vă conecta la 56kbps. Aceste servicii se recomandă atunci când cantitatea de informație transferată nu este foarte mare.

@ profesionalism

Firma Opsynet oferă un pachet complet de servicii de configurarea și instalarea a echipamentelor de comunicație, expertiza tehnică fiind susținută de cea mai experimentată echipă de specialiști în domeniul administrării rețelelor de comunicații de date.

@ idee

Am început cu ideea de a deschide o cutie, dar o putem interpreta altfel – de a profita de avantajul tehnologic și infrastructura unei comunități IT pentru a preîntîmipna încercările societății de astăzi. Orice organizație trebuie să se deschidă, să deschidă propriile sale cutii, concepte.

Pentru a afla cum Internetul te poate ajuta în afacerea ta, încearcă. Și vei vedea cît de bine merge. ■

You've got mail

■ ghid pentru cei care vor să pătrundă în lumea Internetului

Internet de acasă

Ai auzit de Internet, și forma în care l-ai experimentat cel mai des pînă acum a fost "Web-ul" și plimbarea pe diverse site-uri, precum și, bineînteles, e-mail-ul. Ai avut sau ai aces la acestea prin intermediul calculatorului de la birou sau a celui de la școală, dar la un moment dat te-ai gîndit că ar fi cazul să o poți face și pe cont propriu. Dial-up este forma cea mai accesibilă de acces la Internet din punctul de vedere al persoanelor fizice cu resurse financiare obișnuite. În cele ce urmează îți vom explica ce înseamna dial-up, de ce este preferabil, ce înseamnă performanța în acest domeniu și cum poți beneficia și tu de ea.

Ce înseamnă dial-up?

Pentru accesul complet la Internet, fiecare computer trebuie să aiba acces la, sau sa constituie chiar el, un server, adică un computer performant care îndeplinește funcții specifice. Avînd în vedere costurile legate de procurarea unui computer cu performanțe de server (hard-disk-uri si RAM de mare capacitate, unul sau mai multe procesoare foarte rapide) și ale conectării sale la retea (conexiuni satelit, taxe de rezervare a identificării, echipamente specifice, administrare), majoritatea oamenilor preferă să lase aceasta sarcină în seama unui serviciu specializat, numit furnizor de servicii Internet, la care se pot conecta de cîte ori au nevoie.

Pentru cei care au nevoie de transferuri foarte mari de date și de o prezență permanentă pe Internet, există modalități specifice de conectare la furnizori: conectări prin cablu sau fibră optică, ceea ce presupune instalarea unei infrastructuri speciale; conectări prin radio; conectări prin linii telefonice rezervate, dedicate exclusiv transferurilor între furnizor și computerele beneficiarului; închirierea unui canal de satelit și conectarea directă la acesta. In toate aceste cazuri costurile asociate sînt foarte mari.

Pentru persoanele obișnuite, soluția o constituie accesul la servere prin dial-up. Acesta presupune prezența unui modem pe computerul utilizatorului și conectarea prin intermediul unei simple linii telefonice digitale la centrala unui furnizor. In urma stabilirii contactului, calculatorul utilizatorului devine parte a Internetului prin intermediul serverelor furnizorului. Dial-up înseamnă folosirea unei infrastructuri deja existente (liniile telefonice) și prețuri accesibile, în care intră costul unui modem, costul conectarilor prin telefon (tratate drept convorbiri telefonice în timp real, conforme tarifelor Romtelecom), și plata abonamentului pe care îl percepe furnizorul pentru serviciile sale.

Cum măsurăm performanța conexiunilor Internet?

La baza conexiunilor Internet stau două unități de masură întîlnite extrem de des de utilizatorii computerelor în general: bit-ul, notat cu "b" (b mic) și byte-ul, notat cu "B" (b mare). Aceste unități reprezintă combinații posibile ale informației transferate: un bit poate avea două valori (1 sau 0), iar un byte, care se formează din 8 biți, poate lua 256 de valori. Exista și multipli ai acestora: kilo, notat cu "K" (k mare), care înseamnă 1.024 de unități; mega, notat cu "M" (m mare), care înseamnă 1.024 de Kilo; giga, notat cu "G" (g mare), care înseamnă 1.024 de Mega ș.a.m.d. Ai grija să nu confunzi bit-ul cu byte-ul deoarece diferența între ei este de 8 ordine de mărime.

Performanțele conexiunilor Internet, de orice fel, se măsoară în mod standard prin cantitatea de biți transferată pe secundă. Obținem astfel o noua unitate de masură, notată cu bps (biți pe secundă), care foloseste aceiași multipli ca și bitul: Kbps, Mbps, Gbps. În unele cazuri, bineînțeles, performanța, sau viteza unei conexiuni se exprimă și în bytes. Ai întîlnit probabil asemenea exprimări, cel mai des în browser-ul tău, cind ți se spune "Transferring at 2.3 KB/sec", sau la transferurile IRC, cînd vezi "Transfer rate: 325 cps". Atît B/sec cît și cps (caractere pe secundă) înseamna acelaşi lucru: bytes pe secundă.

Asupra utilizatorului de dial-up există o limitare a vitezei de transfer între computerul său și serverele furnizorului, datorată caracteristicilor liniilor telefonice folosite de România. Această limită superioară, imposibil de depașit fară schimbarea în mare parte a infrastructurii, este de 56 Kbps.

Cum funcționează un furnizor dial-up?

Serviciile care furnizează acces dial-up la Internet posedă servere proprii și conexiuni proprii la un satelit de telecomunicații. Ele pun la dispoziția publicului unul sau mai multe numere de telefon bazate pe echipamente speciale care pot accepta fiecare mai multe "convorbiri" simultane cu utilizatorii.

Fiecare utilizator își conectează modemul la o linie telefonică și rulează programe care vor instrui modemul să formeze numărul centralei furnizorului, și la răspunsul acesteia să inițieze o conexiune cu serverul. Acesta, dacă funcționează corect în acel moment, va pune în legatură computerul utilizatorului cu Internetul.

De unde începem căutarea? Vrei să devii utilizator de dial-up, dar nu știi de unde să începi. In primul rînd va trebui să decizi exact cîtă nevoie ai de Internet în general (chat, website-uri etc.), cîtă nevoie ai de e-mail și cîtă de amîndouă la un loc.

Exista posibilitatea ca Internetul în general sa nu te intereseze foarte mult, sau să ai nevoie în principal de o adresă de e-mail personală pe care să o poți folosi de acasă. Majoritatea furnizorilor seriosi ofera acces e-mail inclus în abonamentele de acces complet Internet, iar unii oferă chiar abonamente exclusive de e-mail pe termen lung. Dacă poșta electronică este principalul și aproape exclusivul tău deziderat, va trebui sa te orientezi înspre asemenea abonamente exclusive de e-mail, sau abonamente cu timp de acces Internet redus, dar acces e-mail maxim.

Dacă navigarea pe Internet este de asemenea importantă pentru tine, va trebui să aproximezi cît timp de conectare efectivă îți este necesar pe lună. Gîndește-te cam cît timp ai vrea și îți poți permite să petreci navigînd în fiecare zi. Nu uita că ești supus costurilor convorbirilor telefonice, și, prin urmare, vei prefera probabil să faci navigarea aproape exclusiv între orele 23:00 și 07:00.

Fă un calcul simplu: să zicem că vrei să navighezi o jumatate de oră zilnic, și cîte două ore sîmbata și duminica; obținem cam 20 de ore lunar. Desigur, preferințele tale pot varia. Daca însă experimentezi dial-up pentru prima oară, îți recomandăm să începi ușor, între 10 și 20 de ore pe lună, iar după prima lună vei putea estima singur timpul exact de care ai nevoie pentru Internet.

De ce trebuie să știm cît și ce fel de acces Internet ne trebuie? Pentru că pe baza lui vom alege tipul de abonament pe care îl vom cumpăra.

Alegerea furnizorului: calitatea

A sosit momentul să ne decidem asupra unui furnizor. Unul dintre cele mai importante criterii ale alegerii este calitatea serviciilor oferite.

Calitatea serviciilor unui furnizor se poate concretiza în patru lucruri: capacitatea centralei; performanța conexiunii computer personal-centrală; performanța conexiunii server-satelit; ce servicii Internet oferă.

Capacitatea centralei furnizorului

Acest lucru înseamnă care e numarul maxim de utilizatori care se pot conecta la ea simultan? (se mai spune și capacitatea hunting-urilor.) Acest număr poate varia între 30 si 500, sau mai mult.

Însă nu acest număr în sine este important, ci raportul între el și numărul total de clienți dial-up ai furnizorului respectiv. Ambele informatii pot fi obținute printr-un simplu telefon la serviciul tehnic sau cel de relații cu publicul al furnizorului vizat; sînt informatii care fac parte din oferta fiecărui furnizor și numerele aproximative îți vor fi puse la dispoziție (asta, desigur, dacă furnizorul respectiv nu are nimic de ascuns din punct de vedere al performanței).

În general, practica a aratat că un furnizor performant va menține acest raport la un maxim de 1 (linie de conectare) la 20 (de clienti). Cu alte cuvinte, un furnizor cu capacitatea centralei de 100 de linii și un numar total de 1.000 de clienți (raport 1/10) este mai performant decît unul cu centrala de 500 de linii și 15.000 de clienți (raport 1/30).

Performanța conexiunii computer personal-centrala

Asa cum am aratat, această performanță are o limită superioară de 56 Kbps, proprie liniilor telefonice din România. Furnizorii oferă în general fie conexiuni de 56 Kbps, fie de 33,6 Kbps. Desigur că o conexiune de 56 Kbps este preferabilă. Aceasta informație este de asemenea disponibilă prin telefon de la sediul furnizorului.

Desigur, trebuie sa fii conștient că 56 Kbps este limita ideală. Practic, viteza efectivă a conexiunii va fi determinată de distanța fizică între postul tau telefonic și centrala furnizorului și calitatea diverselor segmente de linie telefonică și centrale telefonice dintre cele două locații. Extrem de rar vei atinge o viteză de 56 Kbps; în general, viteza reală variază între 25 Kbps si 50 Kbps. Nimeni nu-ți poate spune care va fi această viteză înainte de conectarea efectivă la centrala furnizorului, și va ramîne (cu extrem de mici fluctuații) aceeași, deoarece depinde de două constante: localizarea postului tau telefonic și cea a centralei. O idee bună este să iei legătura cu un cunoscut care folosește deja serviciile furnizorului pe care îl vizezi, și să îl rogi să facă o scurtă conexiune de la computerul tau la centrală, folosind contul și parola lui personală. Durează doar un minut și vei afla exact viteza pe care o vei folosi fără a fi nevoie să te abonezi efectiv.

Performanța conexiunii server-satelit

Viteza conexiunii cu satelitul a furnizorului variază în general între 256 Kbps si 4 Mbps sau mai mult. Cu cît mai mult, cu atît mai bine. În general, o viteza 4 Mbps sau mai mult este satisfăcatoare în cazul furnizorilor importanți cu mulți clienti.

Vei spune: "Ce importantă are dacă viteza e 4 Mbps sau 256 Kbps? Eu tot nu pot atinge decît cel mult 56 Kbps!" Uiți ca nu esti singurul utilizator al serviciilor acelui furnizor. Conexiunile tuturor utilizatorilor se cumulează la nivelul conexiunii cu satelitul, și cu cît aceasta este mai "încăpatoare", cu atît transferurile fiecarui client vor fi efectuate mai rapid.

Ce servicii Internet oferă

Asigura-te că furnizorul oferă servicii full-Internet. Acest lucru înseamnă ca poți folosi orice protocol Internet. În general, toți furnizorii oferă full-Internet, însă există cazuri rare cînd nu o fac, cazuri în care te poți trezi la un moment dat că nu poți accesa anumite resurse din rețea.

Dacă alegi un abonament exclusiv de e-mail asigură-te ca protocolul folosit este POP sau IMAP. Alternativa nedorita este UUCP, un protocol învechit și foarte neperformant.

Alegerea furnizorului: costuri

Odată ce ai decis cît timp de conectare îți este necesar lunar, poți începe să consulți listele de prețuri ale diverșilor furnizori. Ofertele acestora se prezintă în forma unor calupuri de ore disponibil fie pe termen scurt (o lună), fie pe termen lung (3, 6, 12 luni). Asigură-te că un cont Internet include și un cont e-mail. De asemenea, în caz că folősești aproape exclusiv e-mail, uneori este posibil să ieși în cîștig preferînd un cont cu timp de acces Internet redus plus e-mail unuia exclusiv e-mail.

Pentru a putea compara eficient furnizorii între ei calculeaza raportul dolari/ora de acces/lună (nu uita că ofertele în dolari nu conțin TVA). Acest raport variază de la o categorie de acces la alta (e diferit pentru calupurile de 10 ore/lună fată de cele de 20 de ore pe lună). În general, furnizorul va vinde un pic mai scump ora de acces cînd cumperi mai putin (10 ore) și ceva mai ieftin cînd cumperi mai multă (30 ore). Aceeași diferență se observă și cînd cumperi pe termen lung sau pe termen scurt, număr fix de ore sau timp nelimitat de acces.

În general, prețul mediu de dolari/oră de acces/lună variază între 0,5-0,8, însă există și extreme coborînd pînă la 0,3 sau urcînd pînă 1,4, în funcție de tipul de abonament. Prețurile foarte mici atrag mulți clienți, iar în curînd raportul liniiclienți trece de 1/20, performanțele scăzînd deoarece puțini furnizori își actualizează corespunzatőr echipamentele (suplimentind liniile) cînd e cazul, și nici unul nu va refuza să mai accepte noi clienți.

Nu uita de costul apelurilor telefonice! În mod ideal (conectări neîntrerupte efectuate dupa ora 23:00) costul lunar va adăuga facturii tale telefonice cam jumatate din costul abonamentului plătit furnizorului. Însă realitatea e alta: poate vei dori să-ți consulți casuța poștală sau să navighezi pe Internet și la alte ore, sau poate ca vei fi deconectat de la centrală, consumînd degeaba impulsuri. De fapt, costul convorbirilor telefonice asociate începe de la 0,5 din costul abonamentului și poate crește pînă la a egala sau chiar a depăși usor acest nivel! Concret: dacă abonamentul te costă 200.000, pune deoparte cel putin 300.000. Un abonament cu timp nelimitat de acces poate părea avantajos, dar costul telefonului îl readuce la normal. Desigur, există abonamente care oferă conturi accesibile exclusiv noaptea, la prețuri și mai scăzute. ■

Furnizorul ideal

- Taxa de conectare pentru prima oară: zero, sau max. 3 USD în care să intre oferirea unei dischete cu scriptul de configurare dial-up specific furnizorului plus eventual fișier FAQ
- Conexiune server-satelit: minimum 4 Mbps.
- Conexiune ideală utilizator-furnizor: 56 Kbps.
- Raport linii-hunting/număr total de clienți: 1/15.
- Servicii oferite: full-Internet, cont e-mail (POP/IMAP) inclus gratuit in abonamente dial-up (optional: website gratuit de minimum 512 KB accesibil prin FTP).
- Preț maxim la abonamentele Internet lunare: 0,8 USD/oră de acces (fara TVA).
- Preț la abonamentele Internet cu timp nelimitat: 20 USD/lună (fara TVA).
- Preț la abonamentele Internet de noapte: 12 USD/lună (fără TVA).
- În cazul depășirilor de timp: accesul Internet este întrerupt la expirarea timpului contractat (ex.: 15 ore), dar accesul e-mail se păstrează pe toată perioada de valabilitate (ex.: 1 an).
- Punere gratuit la dispoziție server proxy pentru doritori.

• dial-up la 56k
• 100 de numere alocate la tel.2020xx
• două luni de abonament gratuit

INTERNETworking for business opsynet
Internet Service Provider
tel: 225.141, fax: 225.132
http://www.opsynet.com

Pagină realizată de firma OPSYNET

Comunitate de Afaceri On-line

■ *vremurile în care Internetul era un suport pentru transmiterea informaţiilor doar dinspre calculator spre utilizator au apus definitiv* ■ *actualmente, datorită creşterii puterii hardware-ului şi a complexităţii software-ului, Internetul a devenit un real vehicul de marketing şi de vânzări* ■

Fiind un mediu de comunicare, la fel ca televiziunea, radioul, telefonia etc., Internetul se dezvoltă continuu, atît din punct de vedere cantitativ cît şi, mai ales, din punct de vedere calitativ, dinamica apariţiei de noi servicii prin Internet fiind absolut impresionantă.

Vremurile în care Internetul era un suport pentru transmiterea strict unidirecţională a informaţiilor (doar dinspre calculator spre utilizator), perfect adecvat utilizării ca mijloc de promovare, au apus definitiv. Actualmente, datorită creşterii puterii hardware-ului şi a complexităţii software-ului, ***Internetul a devenit un real vehicul de marketing şi de vânzări deoarece permite, facil şi ieftin, captarea informaţiilor din piaţă***. Serviciile ce pot fi dezvoltate acum transformă Internetul într-un mijloc bidirecţional de transmitere a informaţiilor, mai ales dinspre utilizator spre calculator, adică dinspre piaţă spre companie. ***Astăzi, Internetul revoluţionează politicile de marketing, creează noi canale de distribuţie, deschide noi pieţe şi, în final, determină creşterea eficienţei şi a profitului***. Toate aceste efecte, toate aceste remarcabile calităţi, permit nu doar amplificarea unei afaceri existente, ci şi portarea pe Internet a unui business ce funcţionează clasic.... Iar ***www.amazon.com, www.ebay.com şi www.priceline.com***, afaceri prin Internet ale căror succese se exprimă în miliarde de dolari anual, sînt mai mult decît exemple, sînt exemple de urmat.

Intrarea unei afaceri pe Internet poate aduce unei companii, pe lîngă ***avantajele unor noi pieţe de desfacere şi a unor noi metode de marketing, avantajul creării unei comunităţi centrate pe firmă***. Vorbim, în primul rînd, de o comunitate a clienţilor şi a furnizorilor unei firme. Având în vedere atît extinderea exponenţială a Internetului cît şi posibilităţile de comunicare şi interacţiune pe care le oferă (incomparabile cu celelalte mijloace media), construirea astăzi a unei comunităţi electronice de business (ce va cuprinde compania şi partenerii ei, persoane fizice sau juridice) reprezintă un cert avantaj în viitor. *Prin Internet este foarte uşor să-ţi fidelizezi clientela existentă, să te faci cunoscut într-o manieră foarte atractivă pentru viitorii clienţi ai firmei şi în acelaşi timp este foarte uşor să obţii un "feedback" în privinţa produselor, a mijloacelor de promovare sau a tehnicilor de vânzări.*

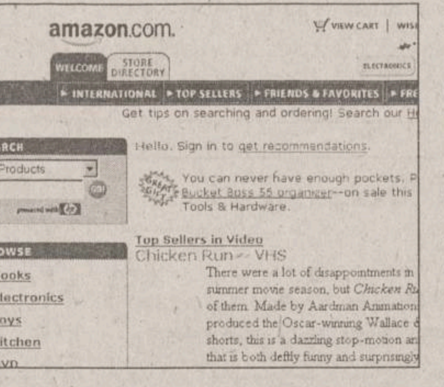

www.amazon.com, o adresă prin intermediul căreia se desfăşoară afaceri de multe miliarde de dolari anual

Pe scurt, o comunitate de afaceri poate avea funcţiile listate în continuare.

1. Crearea unui mediu de comunicare rapid între firmă şi partenerii ei prin care:

■ se vor transmite informaţii spre piaţă (materiale promoţionale, descrierea produselor, listarea ofertei, anunţuri de licitaţie on-line etc.)

■ se vor capta informaţii din piaţă (rapoarte de vînzări, aprecierile clienţilor, formular de comadă, mecanism de licitare on-line etc.)

2. Crearea unui mediu de comunicare ieftin între managementul companiei şi angajaţii ei aflaţi la distanţă (listarea ofertei, formular de comadă, instrucţiuni de operare, rapoarte de vînzări etc.)

O altă calitate remarcabilă este că *toate aceste servicii sînt accesibile atît prin Internet cît şi prin telefon mobil (utilizînd WAP - Wireless Application Protocol - cel mai nou protocol de comunicaţii mobile), de acasă, de la serviciu, dintr-o cafenea Internet, din tren, din avion... pe scurt, de oriunde, extrem de repede (cel mult cîteva secunde) şi deosebit de ieftin (un abonament la Internet prin dial-up este astăzi 10 dolari/lună).*

O companie îşi poate dezvolta afacerile pe web atingînd simultan mai multe scopuri:

■ Creşterea numărului de cunoscători ai firmei şi ai produselor ei;

■ Atingerea dezideratului de companie prietenoasă cu clienţii săi, care ascultă opiniile lor şi le asigură prin site servicii şi avantaje suplimentare;

■ Educarea continuă şi eficientă a consumatorilor atît în ceea ce priveşte compania cît şi în ceea ce priveşte produsele ei;

■ Realizarea unei mai mari interactivităţi între companie şi clienţi, care stă la baza creării şi dezvoltării unei comunităţi a companiei;

■ Convingerea fiecărui client că aparţine unei comunităţi care se preocupă de evoluţia lui, că toţi ceilalţi membri ai comunităţii sînt reali parteneri care participă nemijlocit la îmbunătăţirea performanţelor lui;

■ Creşterea vitezei de reacţie a firmei la stimulii pieţei prin utilizarea Internetului, cel mai rapid mijloc de comunicare;

■ Creşterea vînzărilor cu un efort financiar minim şi o importantă economie de timp.

Credem că toate aceste obiective sînt deziderate ale oricărei companii şi punem la dispoziţie expertiza noastră capabilă să asigure transpunerea lor în practică la cele mai avansate standarde tehnologice.

Articol realizat de firma NECOMM
www.necomm.ro

ROMCOM, dealer naţional DIALOG (P)

ROMCOM Communication Services and Distribution este o societate romano-germană specializată în telecomunicaţii ce comercializează servicii şi produse în domeniul exclusiv al telecomunicaţiilor, mobile şi terestre.

Debutul primelor magazine **ROMCOM** a avut loc în Timişoara, Iunie 1997, în calitate de agent autorizat Mobilrom, societate ce a lansat la aceeaşi dată sistemul GSM Dialog ce funcţionează pe o frecvenţă de 900 MHz.

În acelaşi an, în urma obţinerii unor rezultate deosebite atît din punctul de vedere al realizărilor, cît şi a imaginii (primul magazin cu mobilă Dialog din România) a primit ***premiul I pentru eficienţă acordat de Mobil Rom în regiunea Banat***.

Produsele comercializate de societatea **ROMCOM** sînt reprezentate de terminale mobile destinate reţelelor GSM de 900 MHz şi celei de 1800 Mhz, o gamă largă de modele, precum şi de o mare varietate de accesorii GSM. Calitatea acestor produse este garantată de certificatul de calitate dat de exportatorii germani, principalii furnizori externi ai societăţii **ROMCOM**.

Calitatea de importator direct oferă posibilitatea de a mentine preţurile produselor comercializate la un nivel cît mai accesibil cu putinţă.

De asemenea dispunem de un puternic departament de service astfel încît putem rezolva eventualele probleme ivite cu profesionalism şi promptitudine.

În acest an, **ROMCOM** a devenit ***Dealer Naţional Mobilrom prin deschiderea mai multor magazine în principalele oraşe ale Romaniei acoperite de sistemul Dialog: Timişoara, Iasi, Arad, Oradea, Turnu Severin, Deva, Sibiu, Galaţi, Brăila.***

Intenţiile noastre viitoare sînt de extindere a reţelei existente, de îmbunătăţire a serviciilor oferite şi a imaginii societăţii **ROMCOM** precum şi dezvoltarea unei noi politici de atragere a clienţilor şi de fidelizare a celor vechi.

În încheiere, vă invităm să apelaţi cu încredere la serviciile noastre iar magazinele **ROMCOM** vă stau la dispoziţie cu cele mai bune produse.

Va aşteptăm!

Distribuitor Autorizat dialog
Moş Crăciun face totul posibil !
Pentru orice abonament cu minute incluse participi la marea tombola Dialog!
15 autoturisme RENAULT Clio Symbol
2001 premii
1001 telefoane Alcatel OTE Db
1000 televizoare color LG
- vibratie
- apelare vocala
- ceas
- bioritm
- calendar
Philips Savvy DB
829.000* lei
* fără TVA
ROMCOM Iaşi
Str. Costache Negri Nr. 62 Tel: 146314
Magazin MITA II

Oferta săptămînii: TELECOMUNICAŢII

Tec Telecom
Str. Ghica Vodă nr. 14, Iaşi, Tel/Fax: 032-232638, 233910, email: tectel@mail.dntis.ro
INSTALARE ŞI SERVICE
centrale telefonice
reţele structurate
alarme antiefracţie
sisteme video
NOI PUNEM ZERO DISTANŢELOR !

dialog
Telefoane celulare la preturi excelente !
Cu un abonament* în luna decembrie poti cistiga 15 Renault Clio si multe alte daruri
* pentru abonamente cu minute incluse
Tec Telecom Str. Ghica Voda nr. 14 Tel/Fax: 032-233910, 032-232638

dialog
le modèle dealer autorizat
V. Alecsandri 11-12 tel/fax 032 211664
Sf. Lazăr 53 tel/fax 032 239003
la DarDialog NINGE CU DARURI
15 Renault Clio Symbol plus 2001 alte daruri!
Sarbatori Fericite!

dialog
LUNA ASTA VOTEZI CU
EUROTEL 2000
BOSCH 509 db
MOTOROLA m 3688
MITSUBISHI TRIUM
SAGEM RC 810
9$*
Inclusiv pentru abonamentul de 4 $!
In plus oferta DIALOG** si un CADOU* surpriza !
IASI, B-DUL INDEPENDENTEI, BL. B 1-5, TEL/FAX: 032.259.429
*Fara TVA, Stoc limitat
**O luna de abonament gratuit pt. D50-D1000

LA EUROBIT
VORBA DULCE MULTE ADUCE!
Abonează-te la CONNEX prin EuroBIT şi ai multe de câştigat!
Mitsubishi MARS WAP 19$*
NOKIA 5110 3$*
Câştigi pe loc multe premii surpriză în magazine şi în plus eşti înscris la tragerea la sorţi pentru
marele premiu cu multe zero-uri: 25.000.000 lei!**
Împreună cu oferta CONNEX 1 - 31 decembrie:
Noul abonament promoţional CONNEX Cent sau 50% reducere la abonament timp de 3 luni pentru oricare dintre celelalte abonamente CONNEX.
Iaşi, Str. Cloşca, nr. 6 (Complex Comercial Ştefan cel Mare)
Tel-Fax: 213.752, 216.753, 092-358.006
EuroBIT
EXPERT CENTER
*Preţ fără TVA. Oferta este valabilă numai prin conectare la reţeaua CONNEX în limita stocului disponibil.

Oferta sarbatorilor!
1decembrie - 31 decembrie
Philips Savvy db 19$*
Oferta CONNEX
Noul abonament promotional CONNEX Cent sau 50% reducere la abonament in primele 3 luni pentru oricare dintre celelalte abonamente CONNEX
Str A Panu, nr 28, tel 032/211130, 092/376367
Log-Soft
dealer autorizat CONNEX
*) Pret fara TVA, în limita stocului si numai cu conectare la reteaua CONNEX.

La Dar Dialog ninge cu premii
Abonează-te la Dialog D50-D1000 în perioada 27.XI-28.XII.2000 şi poţi cîştiga
15 Renault Clio Symbol + alte 2001 alte cadouri
Telefoane la preţuri excepţionale şi cu plata în rate
ABONAMENT LUNAR 4$
Sistem propriu de rate Girexim
Gavril Muzicescu 7A, parter, tel: 215981; Independentei D1, tel: 111257; program: 10-19, sîmbăta: 9-13

dialog
ALCATEL 34$
NOKIA 69$
Media Invest
Iasi, Hotel Continental, tel. 218.427
incinta fost RC STAR, tel. 210.642
TOMBOLĂ: 15 RENAULT CLIO + alte 2001 premii
* la abonamente cu minute incluse
Telefoane de la 20$
4$

dialog
Telefoane de la 14$*
• perioadă minimă de abonament: 6 luni !!!
• abonament minim 4$/lună
* fără TVA, în limita stocului disponibil
Amateos în dialog permanent cu Dvs. !
Str. C. Negri 62, tel. 094-644667, 032-212697

Log-Soft Str. A. Panu. 28. tel.032-211130
MOTOROLA
STATII RADIO -leasing si rate-
YAESU Authorised Dealer

dialog
NINGE cu daruri
FII PE FAZĂ
Abonează-te la Dialog în perioada 27.11-28.12.2000 şi poţi câştiga 15 RENAULT Clio Symbol plus 2001 alte daruri!
În plus la fiecare conectare vei primi un bonus: o husă sau un încărcător auto oferit de
S.C. LOCADO COM S.R.L.
IASI, B-DUL INDEPENDENTEI NR. 27, TEL:214259
Ofertă valabilă pentru abonamentele cu minute incluse

dialog
HALLEY
MOTOROLA M3888
671.500*
Str. Stefan cel Mare si Sfant, nr.13, vis-a-vis de Casa Modei
telefon: 032-276004
Bulevardul Independentei, nr.1-5, in incinta FARMAVET
telefon: 032-278180

Oferta sărbătorilor
28 noiembrie - 31 decembrie
Mitsubishi Trium 0,03 $*
NOKIA 5110 9 $*
• Noul abonament promoţional CONNEX Cent sau 50% reducere la abonament, timp de 3 luni pentru oricare dintre celelalte abonamente CONNEX
COMAT
dealer autorizat CONNEX
* Preţurile nu includ TVA. Ofertă este valabilă numai cu conectare la reţeaua Connex, în limita stocului disponibil.

Distribuitor Autorizat dialog
GIROS COMPANY
IASI str. Sf. Lazar nr. 45 tel. 032-210872, 237820
HIRLAU str. Stefan Cel Mare nr. 20 tel. 032-720081
SOLUTIA COMUNICARII PERFECTE
Aboneaza-te la dialog si poti castiga unul din premiile*:
15 RENAULT Clio
1001 telefoane mobile ALCATEL
1000 televizoare LG

AGENDA DE CONSTRUCȚII ȘI AMENAJĂRI

SIGURANTA • DURABILITATE • CONFORT

IMPEX AMICII SRL
IAȘI, str. Popauti 2-4, tel./fax 032/162171

- Construcții
- Proiectare
- Tîmplărie
- Confecții metalice
- Materiale de construcții

SIGURANTA • DURABILITATE • CONFORT

PEREGRINUS ☎219.673
JALUZELE import Olanda
Sunflex
Prețuri NEGOCIABILE!
măsurători GRATUITE · montaj GRATUIT · posibilități de plată ÎN RATE

ROM EST GEALAN
- tîmplărie PVC
- tîmplărie aluminiu
- mobilier birou
- amenajări și decorațiuni interioare

Iași, Șos. Iași - Tomești km. 1, tel. 032-232469, fax 233290

Elit Com Tudor importator direct din SUA de MATERIALE PENTRU
JALUZELE VERTICALE
Vă oferă o gamă variată de peste 200 de nuanțe și țesături.
Sediul se află în incinta SERVICE AUTO Codrescu, cu intrarea prin str. Sărăriei.
Pentru montări la domiciliu sunați la: Tel./Fax 032/116320; 276333
Mobil: 093/158810 ; 095/158810

melcret fonoterm
Tîmplărie din PVC și aluminiu cu TVA 0%
În condițiile ordinului Ministrului de Finanțe nr. 1026 din 20.07.2000
MELCRET FONOTERM
B-dul Poitiers 14
tel. 032-231023

Țevi cu aluminiu și fitinguri pentru • apă caldă • apă rece • încălzire
ISO 9001
CHILIPIR Cele mai mici prețuri
Iași, str. Smîrdan nr. 1
tel. 032-213.326

HOLLY DESIGN
TÎMPLĂRIE DIN ALUMINIU

zonă fixă	zonă mobilă	
45 $	79 $	- Fără rupere termică, cu geam de 4 mm
63 $	98 $	- Fără rupere termică, cu geam termopan
99 $	158 $	- Cu rupere termică și geam termopan

TONETE STRADALE CAPSULATE
Din aluminiu și geam de 4 mm - 5.970.000 lei
MOBILIER LA COMANDĂ MONTAJ și TVA - inclus în preț
Iași, str. Împăcării 2, tel. 095-838062

S.C. JET CONSTRUCT S.A.
Execută la comandă:
⇨ TÎMPLĂRIE PVC cu geam termopan
⇨ AMENAJĂRI INTERIOARE
Str. Mașinii nr. 3 (parter cămin "Moldoconstruct")
TEL./FAX: 032/231.598;
MOBIL: 093/308.849 093/154732

GRUPUL DE FIRME ROMFIN
ROMFIN TRADE
Bd. Copou nr.4 Tel.032/214.090
Tâmplărie din Aluminiu și Amenajări Interioare
Bd. Copou nr.4 Tel. 032/214.090

La Petrică
Totul pentru casa ta
De la PARCHET la TAVAN, prețuri pentru orice buzunar.
✓ gresie porțelanată Italia - 215.000 lei/m²
și azi la prețul de ieri
tel.: 217.868, Șos. Păcurari 70

S.C. **METAL INOX** SRL
Depozit materiale de construcții
- Produse metalurgice din inox: tablă, bară, țeavă, profile, electrozi
- Produse metalurgice: profile laminate și îndoite, tablă, țeavă instalații și gaz
- Materiale de construcții: ciment, gresie, faianță, adezivi și altele.

Depozit IAȘI, Șos. Tomești, nr. 6bis; Magazin P-ța Alexandru cel Bun
Tel./Fax: 032-216420; Tel.: 032-239.342
SUCEAVA, Str. Humorului fn; (incinta AGROCOM); Tel.: 030-522.525.

EURO-DAN
JALUZELE
✓ ORIZONTALE din aluminiu
✓ VERTICALE din material textil din aluminiu
✓ RULOURI EXTERIOARE PVC sau aluminiu
Iași, Sf. Andrei 13, tel./fax 114318

S.C. COMAT S.A.
Cel mai mare angrosist din Moldova
Oferta cu cele mai căutate prețuri!
- Aparataj electric de joasă tensiune
- Surse de iluminat
- Cabluri electrice
- Materiale de construcții
- Ciment, Carbid
- PAL, PFL

Iași, str. Sergent Grigore Ioan nr. 7, tel.156.300 -int. 130, fax: 157.261

TOP SHOP
- VOPSITORIE ÎN CÎMP ELECTROSTATIC
- AMENAJĂRI INTERIOARE
- ORICE TIP DE MOBILIER LA COMANDĂ (comercial, birouri, baruri, restaurante, mic mobilier etc.)

IMPORTANT!!! PLATA SE POATE EFECTUA ȘI ÎN RATE!
Str. Ipsilanti nr. 19, tel. 032-113322, fax: 032-117116

PARASOL
JALUZELE Tecnolight® Italia
VERTICALE - 200 CULORI
-TESATURI LAVABILE, ANTISTATICE
ORIZONTALE - 50 CULORI
-Al ELOXAT, PERFORATE ,1 SAU 2 FETE
MONTAJ GRATUIT
PRETURI DE PRODUCATOR
Expozitie: Str. Cucu, nr.19(Podu de Fier)
Tel.: 277 501, 094-277.721, 095-589.286

NOU în Bacău cel mai mare
DEPOZIT DE GEAM
float, clar, colorat, reflectorizant, antiefracție
GLAVERBEL ȘI SAINT GOBAIN.
SC FLAIR SRL BACĂU
C-lea Bîrladului/23; mob: 093/247.770
tel/fax: 034/112.046; 117.510

SERVICII MEDICALE

• ECHOMED
Obstetrică - ginecologie

Medici primari: Șefan BUȚUREANU, Maria AKAD, Alexandra OVĂNESCU, Maricica PĂVĂLEANU
■ **ECHOGRAFII:** diagnostic de sarcină, depistarea sexului fetal, afecțiuni ale sînului, ficat, rinichi, pancreas.
■ **Chiuretaje uterine**
■ **Tratamente pentru sterilitate** (feminină și masculină)
■ **Teste** pentru sarcină (3 min.)
■ **Contracepție** orală și montări sterilete
■ **Colposcopii.**
■ **Cauterizări** - biopsii uterine și de col.
■ **Examene citologice**: citodiagnostic, secreții vaginale, secreții uretrale, spermograme, teste postcoitale
Consultații asigurate de profesori universitari și medici specialiști de înaltă competență profesională.
Șos. Păcurari nr. 4, corp anexă la bl.590A (vis-a-vis de Oficiul PTTR)
☎251927 (fax) ; 018-613.388

• Cabinet de oftalmologie și optică medicală

SC MEDOPTICA SRL
Socola nr. 8 (lîngă 1001 Articole)
CONSULTAȚII CU APARATURĂ COMPUTERIZATĂ
- Prescripții ochelari, lentile de contact (medicale și estetice)
- Consultații și tratamente oftalmologice
- Optică medicală (inclusiv lentile plastic, bifocale, progresive - Zeiss și Essilor)

Medici care asigură consultații:
Dr. Anghel Kreolla
Dr. Pepelea Lucia
Dr. Scînteie Mira
Dr. Tarasi Carmen
Dr. Dimofte Doina
Dr. Constantin Cătălin
Program:
luni - vineri: 9 - 19
sîmbătă: 10 - 14
Pentru programări și informații sunați la
☎ 218347

• PRO FAMILIA

Laborator analize medicale efectuează orice investigație de laborator, executate de profesori universitari
Str. Țuțora 11C, sc. D
Program: zilnic: 7.00-18.00
sîmbăta și duminica: 9.00-11.00
☎230.431

• POLICLINICA PROFESMED

str. VASILE CONTA nr. 18 (vizavi de policlinica Municipală, Piața Sf. Spiridon)

CONSULTAȚII ȘI TRATAMENTE ÎN TOATE SPECIALITĂȚILE
Se efectuează și: ANALIZE DE LABORATOR cu aparatură și reactivi din import; CHIURETAJE - metoda modernă prin aspirație; ECOGRAFII; ACUPUNCTURĂ în afecțiuni neurologice; TRATAMENTE BIONICE în afecțiuni dermatologice, osoase, neurologice; TRATAREA obezității, impotenței sexuale, infertilității, tulburărilor de creștere. Medicii Policlinicii sunt nume sonore ale medicinii ieșene, în majoritate profesori universitari. Prețurile percepute pentru consultații și analize sunt cele mai reduse.
☎ 213 226

• BIO PAN
CENTRU MEDICAL

Cabinet cu contract Casa de Asigurări de Sănătate
- Rețete compensate
• UROLOGIE, SEXOLOGIE CHIRURGIE, OBSTETRICĂ - GINECOLOGIE, FIZIOTERAPIE, MEDICINĂ DE FAMILIE, ECOGRAF COLOR COMPUTERIZAT
Medici primari
Urologie-Sexologie:
- Dr. Constantin Liviu Panainte (doctor în științe medicale). Mici intervenții chirurgicale și urologice, cistoscopii, cauterizări, sterilitate ☎ 095-643908
Pneumologie:
Dr. Constantin Panainte - consultații, scopii și grafii pulmonare ☎ 032-211535
Ginecologie:
Dr. Ioan Bunea ☎ 094-622567
Dr. Monica Holicov ☎ 094-606420
Contracepție orală, montări sterilete, cauterizări, tratamente sterilitate, chiuretaje.
Medicină de familie:
Dr. Nicolae Mihu ☎ 093-390279
Dr. Ioana Florea ☎ 094-533830
consultații medicină generală, înscrieri pentru medic de familie
Str. V. Alecsandri 9B, ap.1
☎ 032/210.728
Zilnic: 10.00-18.00
Sîmbăta: 10.00-12.00

MEDICAL CENTER THEMIS-ART Iași

OBSTETRICĂ-GINECOLOGIE
(cabinet de lux)
str. Luca Arbore 10A

• Consultații, ecografii,laborator și tratamente diverse (montat sterilete, cauterizări, chiuretaje cu anestezie generală, alte intervenții chirurgicale) - dr. NADOLU Gheorghe.
• Tratamente cu LASER, aparatură ultramodernă cu efect selectat pentru recuperare și boli, aparținînd următoarelor domenii de specialitate: dermatologie, ginecologie, neurologie, ORL, ortopedie, reumatologie, etc. - dr. BOTEZ Mihai.

☎/fax 250929

• LASERO-TERAPIE

Specialiști în LASER , recunoscuți de Harward Medical School - Boston, efectuează tratamente ultra moderne cu laser pt. copii și adulți, la cabinet și domiciliu
• URGENȚE : gripă, viroze respiratorii, bronșiolite, astm bronșic, fracturi, traumatisme musculo-scheletale, torticolis, lumbago, migrene, arsuri, dureri faciale și trigeminale, laringite, afte bucale, paralizii.
• BOLI RESPIRATORII
• AFECȚIUNI ORL: faringo-amigdalite,rinite alergice, rino-adenoidite, otite, sinuzite, zgomote în urechi, surditate.
• BOLI REUMATISMALE : artrite, artroze, epicondilită, achilodinie, decubitus, dureri la masticație, calcificări calcaneene
• BOLI DE PIELE: dermatite,eczeme, cangrenă, plăgi, flebite, hematoame, herpes, furunculoză, chelie
• ALTE AFECȚIUNI: acnee, cicatrici, dureri de stomac, cistite, dismenoree, stimulare psihică și regenerare.

AVEȚI ÎNCREDERE ÎN MEDICINA MILENIULUI III !
Sunați acum:
☎094-849637, 251.117, 232.807

• CABINET STOMATOLOGIC

Dr. Daniela Lăzescu medic primar stomatolog

Str. Sf. Lazăr nr. 45 (vis-a-vis de sediul BCR)
☎ 237998
Puteți telefona pentru programări zilnic între orele 8.00-18.00 (sîmbăta între 8.00-14.00)

• CABINET STOMATOLOGIC DentaPro

Dr. Lucian TEOFANESCU medic specialist stomatologie generală **Dr. Loredana PRISTAVU** medic specialist ortodonție

■ consultații GRATUITE!
■ refacerea ZIMBETULUI plăcut cu materiale identice cu dinții naturali
■ nopți LINIȘTITE, fără grija durerilor de dinți
Programează-te ACUM la ☎ 115521.
Str. Rafael nr. 4 (pe str. Sărărie, vis a vis de Liceul Economic 1)
Program:
Luni-Miercuri: 8.00-20.00
Marți, Joi, Vineri: 14.00-20.00
Sîmbătă: 8.00-14.00.

• MEDIRO
(servicii medicale)

Asigurăm asistență medicală de specialitate în:
• MEDICINĂ INTERNĂ, CARDIOLOGIE, NEUROLOGIE, PEDIATRIE, DERMATOLOGIE;
• ANALIZE LABORATOR (Biochimie, Hematologie);
• ECHOGRAFIE, ELECTROCARDIOGRAME;
• Tratamente diverse (injecții intramusculare, intravenoase, infiltrații, perfuzii etc);
■ LOGOPEDIE - Tratament în Tulburări de vorbire la copii și adulți (congenitale, pastraumatice, după accidente ischemice)
■ DERMO-OSMETOLOGIE ASISTENȚĂ PEDIATRICĂ pe bază de ABONAMENT (3 luni, 6 luni, 12 luni)
Asistența medicală este acordată de cadre didactice universitare și medici primari de înaltă competență profesională.
<<REDUCERI PENTRU PENSIONARI>>
Bd. Alexandru cel Bun nr. 4, bl. 1205C-parter (în apropierea Podului dintre cartierele Mircea cel Bătrîn și Al. cel Bun)
Program: zilnic 9.00-19.00
☎ 259.111

• CABINET DE ALERGOLOGIE

Dr. Victoria Maxim
Medic primar pediatru și specialist alergolog, copii și adulți
Ofer consultații, testări cutanate, tratament de specialitate.
Piața Voievozilor 13, bloc 3 parter (Cinema Dacia) în studio FOTO
Marți, Joi:14.00 - 17.00
Sîmbătă: 8.30 - 11.30
Programări:
☎ 136172, 131525, 092881943

• Policlinica „SĂNĂTATEA 2000“

Str. Lăpusneanu, nr. 7A
Dr. CONSTANTIN IORDACHE
Medic primar pediatru
Medic specialist cardiolog oferă:
- consultații pediatrie(cabinet și domiciliu)
- consultații cardiologie pediatrică
- ecocardiografii
- electrocardiograme
- dispensarizarea cazurilor, controlul periodic și tratamentul bolilor cronice pediatrice.

Program cabinet:
zilnic 14.30-20.30
sîmbătă și duminică: 8.30-14.30
☎ 214001(acasă); 214002(Policlinică) 094-507780.

• OPTIMIT
Cabinet oftalmologic și optică medicală

■ **Consultații oftalmologice complete gratuite** cu trimitere de la medicul de familie efectuate cu aparatură profesională computerizată asigurată de medic primar oftalmolog **dr. Carmen Romanescu**
■ **Prescripții ochelari și lentile de contact**
■ Execuția ochelarilor promptă și de **calitate incontestabilă** asigurată de optician Dumitru Mihăiță.
Str. Nicolina nr. 6 (lîngă pasarela de la Bazar)
Program consultații:
luni-vineri 14.30-19
sîmbătă 10-13.
Program optică:
luni-vineri 9-19
sîmbătă 10-13
Programări și informații la
☎ 239175.

• ORTOPEDICA Servicii Medicale

B-dul Socola nr. 8, bl. C2, sc. C, parter (vis-a-vis de COMPAN), tel. 231335, 094-514420
Asigură asistență medicală în specialitățile:
■ ORTOPEDIE ȘI TRAUMATOLOGIE - consultații, tratamente (corectare diferitelor deformații ale membrelor superioare, inferioare, coloanei vertebrale sau bazinului, sutura plăgilor superficiale ale aparatului loco-motor, etc. Tratamente moderne recuperatorii după FRACTURI, ENTORSE, LUXAȚII sau afecțiuni dureroase sau inflamatorii ale aparatului loco-motor (artrite, artroze, lombosciaitică, epicondilite, pinten calcaneean, ulcere de gambă, infecții, cicatrici vicioase după arsuri sau intervenții chirurgicale, etc) prin laser, lasero-punctură, lumină polarizată, electro-punctură, ș.a.
Pentru pacienții netransportabili asigurăm tratamente la domiciliu.
dr. B. Aniței, dr. L. Lăbușcă
■ MEDICINĂ GENERALĂ
dr. P.Onu, dr. L.Jurcă
■ GINECOLOGIE - consultații, tratamente, măsuri contraceptive, tratamente prin laser, lumină polarizată, întreruperi de sarcină prin metode clasice și prin vacuum, planing familial.
dr. S. Tomoșoiu,
dr. F. Dumitrache,
dr. D. Iancu, dr. S. Galearschi
dr. C-tin Mocănașu
dr. C. Tomoșoiu
■ MEDICINĂ NATURISTĂ ȘI ACUPUNCTURĂ
■ CHIRURGIE PLASTICĂ ȘI REPARATORIE - consultații, tratamente și intervenții chirurgicale (sutură tendoane, corectare cicatrici vicioase, corecții plastice nas-urechi, ș.a.).
dr. C. Tamaș
■ ECOGRAFII
■ HOMEOPATIE
dr.E.Galupa-medic primar (Nevroze, psoriazis, obezitate, insomnii, constipații, hemoroizi, fisuri anale, disfuncții sexuale, ulcer)
CONDIȚII OPTIME DE INTERNARE
Rețete compensate și concedii medicale.
Programări și informații suplimentare, NON-STOP, la tel. 231335 sau 094-514420.

• CORPO SAN
Servicii Medicale Mobile

• CONSULTAȚII MEDICALE LA DOMICILIU
• ELECTROCARDIOGRAME ȘI MĂSURAREA GLICEMIEI (rezultat imediat) la domiciliul pacientului
☎ 092-376.370

• STEREOPSIS
centru de îngrijire oftalmologică

• CONSULTAȚII OFTALMOLOGICE (adulți și copii)
• PRESCRIPȚII OCHELARI și LENTILE DE CONTACT
• TRATAMENTE OFTALMOLOGICE de URGENȚĂ
• DOTĂRI ULTRAMODERNE pentru diagnosticul tuturor afecțiunilor oftalmologice
Consultații asigurate de medici cu specializări în țară și străinătate:
- Prof.dr P.P. VANCEA (☎ 133.243)
- Șef.lucrări dr. C. BOGDĂNICI (☎ 210.892, 092-507.913)
- Dr. D. GHERGHEL (☎ 095-631.416)
Centrul Comercial - Bd. Șt.cel Mare (lîngă Casa Modei)
luni-vineri: 9.00-17.00, sîmbătă 11.00-13.00
☎ 11.66.51

• Dr. MIRCEA ONOFRIESCU

■ **CONSULTAȚII OBSTRETICĂ-GINECOLOGIE**
PROFESMED ☎ 213.226
luni și vineri 17.00 - 19.00
■ **Ecografii pentru diagnosticul malformațiilor fetale, examen Doppler, echografii ginecologice**
Programări la tel.: 094/546.711.

• GALATEEA

Cabinet ginecolgie-obstetrică
(Tătărași, str. Pictorului 4A)

■ **Conf. dr. Florin Dumitrache**
luni, miercuri: 15.00-18.00
■ **Dr. Gabriela Acostioaiei**
luni-vineri:12.00-19.00
sîmbătă: 9.00-12.00
■ **Dr. Adriana Pricop**
■ **Dr. Gelu Andrei**
Ecografii pelvi-abdominale
☎ 176.184

• SOFIDENT

Lucrări dentare din PORȚELAN

VITA - GERMANY
SHOFU - JAPAN

☎ 032/113750, 115460, 092 727930

• Dr. Gh. ILIEV

Cabinet ARS Medica
■ Consultații obstetrică-ginecologie
■ Ecografii: ecografie pelviană; morfologie fetală; ecocardiografie fetală.
Marți, miercuri, vineri 14.00-16.00
Tel. 156342

Cabinet Avicena
■ Ecografii: ecografie mamară, ecografie endovaginală, morfologie fetală, ecocardiografie fetală, ecografie Doppler
Marți, miercuri, vineri 18.00-20.00, joi: 15.00-17.00
Tel. 212877

MATER OPTICA - cel mai modern centru de oftalmologie și optică medicală din România

● Unicul atelier de optică din Iași în care confecționarea ochelarilor se face cu aparatură computerizată, de ultimă generație, mînuită de tehnicieni la curent cu ultimele descoperiri și evoluții în domeniul opticii
● Precizie maximă
● Consultații oftalmologice la nivel european:
- Refracții cu autokeratorefractometru
- Fund de ochi
- Presiuni intraoculare cu tonometru Haag - Streit
- Prescripții ochelari și lentile de contact (inclusiv lentile de contact cosmetice cu dioptrie și pt. astigmatisme)

IAȘI
Bd. Independenței nr. 10
tel. 214072

Medici care asigură consultații:
Prof. dr. Sergiu BUIUC
Medic primar dr. G. BEȘCHEA
Medic primar dr. G. DIMITRIU
Medic primar dr. G. MACOVEI
Medic primar dr. C. ANDRON
Medic primar dr. M. BREDEȚEANU
Medic primar dr. G. TODOSI

DENTAL PLUS cabinet stomatologic

Dr. Marius Popovici, Dr. Doina Popovici, Dr. Liliana Constantin
- **DETARTRAJ** cu ultrasunete
- **TRATAMENTE ODONTALE** cu materiale de ultimă generație
- **TRATAMENTE PROTETICE CLASICE si MODERNE** (ceramică, compozite fotopolimerizabile)
- **CHIRURGIE ORALA**
- **OPALESCENCE** - cel mai performant sistem de ALBIRE a dinților.
- **CONSULTATII GRATUITE**

Str. Vasile Lupu 85, bl. V3 (stația de tramvai "Dr.Savini")
☎ /fax 272.391 Luni-vineri: 7.30-20.00, sîmbătă 8-13

OPTICA MEDICALĂ

servicii asigurate de tehn. Vasile Popa
SC TRANSPARENȚA oferă:
• consultații oftalmologice • refracții cu auto-refractometru • fund de ochi • presiuni intraoculare • prescripții ochelari • lentile contact.
Calitate, siguranță și o privire limpede prin TRANSPARENȚA. TRANSPARENȚA sinonim cu COMPETENȚA!
Str. A. Panu 13 (vizavi de noul sediul BRD)
☎ 212162 Luni-vineri: 9-18, sîmbătă 10-14

TERAPII cu rezultate globale și durabile în:

- restabilirea funcțiilor organice (renal, respirator, gastro intestinale, hepatic, cardio etc.)
- întărirea sistemului imunitar
- echilibrarea glandelor endocrine
- probleme severe de spasmofilie
- eliminarea durerilor reumatice și tensiunilor de natură nervoasă sau cauzate de stress prin:

LASER-TERAPIE, CROMOTERAPIE, REFLEXOTERAPIE AROMATERAPIE, MASAJ
Terapeut: Corina Turliuc - specializare în Franța
Cabinet masaj și terapii complementare
Hotel Unirea, cam. 110, tel.: 142.110-110,
program zilnic: 10-19; sîmbăta și duminica: 9-13.

Cabinet stomatologic MEDI LIFE

● servicii stomatologice cu aparatură ultramodernă la **prețuri promoționale**
● **reduceri de tarife** pentru
- medici și personal medical
- elevi, studenți, pensionari, șomeri

Sistem avantajos de reduceri pt. pacienții permanenți.
Profesionalism, tinerețe, amabilitate.
Alegeți MEDI LIFE!
Str. Cucu 9, bl. D11, tronson II, ap.1 (lîngă Sinagogă)
Programări:
luni - sîmbătă: 10 - 19
☎ 032-112716,
092-363.233, urgențe, non stop

Conf.Dr.Ivona Lupașcu

- medic primar obstetrică-ginecologie - diplomă europeană de competență în endoscopie ginecologică
CONSULTAȚII ECOGRAFII
■ bolile aparatului genital și ale sînului
■ sterilitate
■ diagnosticul și supravegherea sarcinii

CENTRUL MEDICAL "IRIS" ☎ 213793

Bd. Copou nr. 38, bl. A4, sc. A (vis-a-vis de Grădina Copou)
■ ecocardiografie - adulți și copii ■ dermatologie
■ ecografie generală
■ urologie - consultații și ecografii ■ medicină internă
ECOGRAF DOPPLER COLOR COMPUTERIZAT ULTRAPERFORMANT

CORPO SAN Servicii Medicale Mobile

• Consultații medicale la domiciliu • Electrocardiograme și măsurarea glicemiei (rezultat imediat), la domiciliul pacientului
NON STOP Tel. URGENȚE: 092 376.370
Pentru societăți comerciale oferim asistență medicală NON STOP (pe bază de abonament)

CONSULTAȚII OFTALMOLOGICE GRATUITE

în condițiile acordate de Casa de Asigurări Sociale de Sănătate (cu bilet de trimitere de la medicul de familie)
• consultații cu **AUTOREFRACTOMETRU** asigurate de medic primar **dr. Mariana BREDETEAN**. Centrul Medical „Sf. Petru și Pavel"(Policlinica Industrială), bd. Primăverii 4, et. 1, cam. 69, tel. 133088, int. 30. Luni, Joi, Vineri: 8.00-14.00; Marti, Miercuri: 13.00-20.00.

Cabinet stomatologic

Conf. dr. G. IFTENI Asist. Univ. dr. D. BAHRIM
✓ Tratament cu laser
✓ Detartraj cu ultrasunete
✓ Lucrări protetice din porțelan, compozit
✓ Albirea dintilor
✓ Consultații gratuite, plata în rate

Program zilnic: 9.00-19.00, Tel. 111523; 094/608438 ; 092/518861
Str. Ștefan cel Mare nr. 11, et. 1 (lîngă Casa Wanda)

NON STOP - Farmacia "Sfântu Lazăr"

- Tel. 230153;
str. Sf. Lazăr 4 (vizavi de fostul RC STAR)
vă oferă:
↗ **produse farmaceutice**
↗ **parafarmaceutice** : cosmetice pentru uz dermatologic
↗ **homeopate**
Profesionalismul nostru vine în sprijinul dumneavoastră !

TELEFOANE UTILE - CABINETE ȘI FARMACII VETERINARE

CABINET VETERINAR
PROVET IAȘI
Str. Smîrdan nr. 93 C
ZILNIC : 9.00 -23.00
Consultații și tratamente la domiciliu
☎ 233.772, 092.376.433
(NON STOP)

CABINET ȘI FARMACIE VETERINARĂ
SANOVET
Păcurari 116 (vizavi de statia SHELL Păcurari)
zilnic : 9.00 - 20.00
duminică 9.00 - 14.00
☎ 032/259286; 094622730
NON-STOP

CABINET ȘI FARMACIE VETERINARĂ
ANIMAVET
Str. Smîrdan nr. 70
luni-vineri : 8.00 -20.00
sîmbătă-duminică: 9.00-15.00
Consultații și tratamente la domiciliu
☎ 237.874

CABINET DUOVET
Str. Nicolae Gane nr. 25
zilnic : 16-20, sîmbătă: 10.00 - 13.00
duminică - închis
☎ 092555155, 032/214773

SERVICII MEDICALE MOBILE
● consultații ● deparazitări ● vaccinări ● tratamente la domiciliu.
☎ 094396303, 032/138328

WHITE FOX
● CABINET ȘI FARMACIE VETERINARĂ
Străpungerii Silvestru 9

● FARMACIE VETERINARĂ
Păcurari 18
zilnic : 9.00 - 20.00
sîmbătă, duminică 9.00 - 14.00
☎/fax 143241, 094502645, 094279923
-NON STOP

URGOVET
● CABINET ȘI FARMACIE VETERINARĂ
Str. V. Lupu 51 A-B
(vis-a-vis de Spitalul de Pediatrie)
luni-vineri: 9.00-20.00, sîmbătă: 9.00 - 14.00, duminică: 9.00-12.00
☎ 032/272733

☎ TELEFOANE UTILE: FARMACII

● A.T.I.- PULS
Sos. Natională 194, bl. D
zilnic : 7.30 - 21.00
sîmbăta :8.00 - 20.00
duminica : 8.00 - 18.00
☎ 233.242, 233.223

● THYMUS
Str. Arges nr. 6, bl. D8 (Al.cel Bun, în spatele Caseriei CONEL)
Luni-vineri : 8.00-20.00
sîmbăta, duminică : 8 -16
☎ 154.445

● EUROPHARM
Str. Cerna 1 (Mircea cel Bătrîn)
zilnic : 8.00 - 20.00
sîmbăta : 8.00 - 14.00
duminică: 8.00 -14.00
☎ 224.109

● FARMA LIV
Str. Nicolina nr. 11, bl. A5
zilnic: 8.00 - 20.00
sîmbăta: 8.00 - 20.00
duminica: 8.00 - 14.00
☎ 231.197

● GABRIELA FARM
Str. Păcurari, bl. 582
zilnic: 8.00 - 20.00
sîmbăta: 8.00 - 20.00
duminica: 8.00 - 14.00
☎ 218.473, 216.507, 220.205

● FARMA BEST FLORA
Str. Vasile Lupu nr. 108A, bl. G6 (lîngă magazinul FLUX)
Zilnic: 8.00 - 21.00
☎ 271.962

● FARMACIA IRIS PHYTO PHARMA
Sos. Natională nr. 64-66 (cartier Alexandru cel Bun)
zilnic: 8,00-21,00;
sîmbătă 8,00-18,00;
duminică 8,00-14,00;
☎ 219296

● FARMACIA IRIS PHYTO PHARMA
Sos. Păcurari nr. 43, bl. 545
zilnic: 8,00-21,00;
sîmbătă 8,00-18,00;
duminică 8,00-14,00;
☎ 250337

● FARMACIA PROFARM
str. Carpați nr. 17 (lîngă Posta din Nicolina)
zilnic: 8.00 - 21.00
duminică: 8.00 - 16.00
☎/fax 224.952

● NOREX PHARM
str. Grigore Ureche nr. 1 (lîngă Tribunal)
zilnic : 8.00 - 20.00
sîmbăta : 8.00 - 16.00
duminică: 8.00 -14.00
☎ 216.382

● BABY FARM
Str. V. Lupu 70-74
luni-sîmbătă : 8.00 - 20.00
duminică: 8.00 - 16.00
☎ 271.357

● FARMACIA PROFARM 2
str. V. Lupu nr. 86 (lîngă magazinul Flux Alimentar)
NON-STOP
☎: 173.122

● REMEDIA
Str. Gării 30
zilnic : 7.30 - 20.00
sîmbăta : 8.00 - 14.00
duminica : 8.00 - 14.00
☎ 146.325

VÎNZĂRI

■ **Vînd ecografe second-hand începînd cu 3500 DM. Telefon 092/391259. (3500548)**

■ Ocazie unică! Utilaje carmangerie Germania. Tel. 095-860.515. (NT-5314450.1.1)

■ Vînd panouri cofraj TEGO, 182.500 lei/mp + TVA, negociabil, funcție cantitate. 030/545624. (SV-6395476-1.3)

■ Vînd vin soiuri, orice cantitate, prețuri negociabile. Tel. 037/237326, 093.342.773. (VN-4bf59.1.3)

■ S.C. vinde ferme, stîlpi, pane pentru construcție hală, țeavă, profile, tablă cutată, TIH la preț avantajos. Tel. 094.554725. (GL-0282127.1.4)

■ TABLĂ ZINCATĂ SIDEX 0,4x1000x2000; HIDROIZOLAȚII. Execuție și materiale import. Tel. 092-524.859; 032/125.705. areal_hidro@yahoo.com (NT-fp10.20.26)

■ Vînd 10 tone semințe dovleac. Telefon 094-173857. (BT.3029449.1.3)

■ Vînd doi Rottweileri. 095-86.05.15. (NT-5314450.1.1)

■ Vînd avantajos gater orizontal automat. Telefon 095.632581; 094.897317. (Vs.6627735.1.2)

■ Vînd PIII - 600 MHz, 1 an garanție, 550 $. Tel. 092 - 58.50.63, 095 - 021.572. (BC - MTP.1.6)

■ Orice telecomandă pentru televizor (170.000 lei), video, satelit. Telefon 092/368868; 095/794894. (B 13)

■ Antene satelit, programe românești, străine, instalări în orice localitate. Telefon 032/232455; 094/844362. (9595113)

ELECTRICE-ELECTRONICE

■ Orice telecomanda pentru televizor (170.000 lei), video, satelit. 092/368.868; 095/794.894. (B 13)

CUMPĂRĂRI

■ Cumpăr mobilă veche stil Antic și orice obiect vechi. Telefon 030/245493, 030/517524, 094.781074.(SV-4220368-1.6)

■ Cumpăr mașini simple industriale confecții. 037/610415, 095.627.501. (VN-4bf71.1.3)

■ Cumpăr urgent semințe floarea soarelui, orice cantitate. Ofer preț bun. 034 - 251.240. (BC - 9329054.1.1)

■ Cumpăr lemn foc esență tare. Telefon 035.360477; 092.939292. (Vs.6627734.1.3)

■ Plata pe loc: tablouri, icoane, obiecte argint, monede, timbre, statuete bronz, porțelanuri, arme, mobilă veche, alte antichități. Telefon 032/224481; 092/239008. (9594462)

■ Cumpăr material voalură "Deltaplan", fabricat de Victoria Iași. Telefon 069/420511, între orele 17,30-21,00. (3500547)

LOCURI DE MUNCĂ

■ Primăria comunei Miroslava organizează concurs pentru ocuparea postului de referent cu probleme de urbanism în ziua de 27.XII.2000, ora 12.00, la Primăria Miroslava. Relații la telefon 032/295680. (9595146)

MINISTERUL JUSTIȚIEI

organizează concurs pentru ocuparea postului vacant de

CONTABIL ȘEF

care va avea loc în ziua de 9 ianuarie 2001, la sediul Ministerului Justiției din str. Apolodor nr. 17, sector 5, București. Condițiile de participare, tematica și bibliografia pentru concurs, precum și informații suplimentare se pot obține de la sediul Tribunalului Iași. Candidații la concurs vor întocmi un dosar, care se va depune la sediul Ministerului Justiției pînă la data de 29 decembrie 2000, care va cuprinde următoarele documente: cerere de înscriere pentru concurs; copie de pe actul de studii; copie de pe carnetul de muncă; cazierul judiciar; recomandare de la ultimul loc de muncă, din care să rezulte caracterizarea profilului profesional și moral al persoanei; C.V. privind activitatea desfășurată pînă în prezent, cu menționarea locurilor de muncă, funcțiile deținute, etc.; copii ale actelor de stare civilă și identitate. (OP-01)

■ SC GRIROM Int. unic distribuitor al produselor "2+2", Johnson, Delco angajează agenți de vînzări. Condiții: mașină proprietate. Relații la telefon 031/510076 după orele 18.00. (BT.3030351.1.2)

■ **Oferte de muncă în Australia, Germania, Franța, Anglia, Italia, Olanda, Canada pentru menajere, baby-sitter, grădinari, asistente medicale, bucătari, ospătari, recepționeri, cameriste, muncitori în construcții etc. Salariu și condiții deosebite. Telefon 093/561601, 093/495356 sau 044/892112/45.000 lei/1 min, non-stop. (I-22)**

■ Night Club din Brașov angajează dansatoare în condiții avantajoase. Oferim cazare. Tel. 068/332679; 092.254.174. (Bv - 5509739)

ALLIANZ ȚIRIAC ASIGURĂRI S.A.

Vrei să ai sărbători fericite. Angajează-te în Cursa RCA 2001.

CONDIȚII:

studii minim liceul; plata pe bază de comision.

SUCURSALA IAȘI:

TF. 213834; 216728, str. Păcurari nr. 7. Agenția Pașcani TF = 765118 Agenția Tg. Frumos = 710686 Agenția Hîrlău = 720773. (9917351)

■ Spitalul orășenesc Hîrlău scoate la concurs un post de auditor. Condiții: licență I.S.E.; 5 ani vechime funcție economică. Relații la telefon 032/720300, birou personal. (9595244)

■ Familie intelectuali caută persoană ajutor menaj, serioasă, fără obligații, pentru gospodărie la țară. Fam. Ion Munteanu, sat. Gălbiori, com. Crucea, jud. Constanța. Telefon 095/664499; 092/224461. (9595213)

S.C. IASIMCOOP S.A. IAȘI

str. Roșcani nr. 2, angajează pe perioadă nedeterminată, cu contract de muncă, cu asigurarea continuității vechimii,

CONFECȚIONERE SAU CONFECȚIONERI TEXTILE

Condiții de lucru deosebite, salariu lunar 1.700.000-2.000.000 lei net și garantat. Relații suplimentare la sediul societății. (9594361)

S.C.F. IASSYFARM S.A. IAȘI

organizează concurs pentru ocuparea postului de

ȘEF OFICIU CALCUL

Dacă ai flexibilitate, disponibilitate de lucru în echipă și îndeplinești următoarele condiții:
- studii superioare de specialitate;
- vechime minimă 3 ani;
- cunoștințe administrare rețea (NOVELL), baze de date (ACCESS, FOX PRO, SQL);
- bun organizator;
- abilități de comunicare;
- cunoscător de limbă engleză;
- permis de conducere categoria B.
te rugăm prezintă pînă pe 13.12.2000, ora 17,00, scrisoarea de intenție însoțită de C.V., la sediul firmei din str. Smîrdan nr. 19 (între orele 8,00-17,00), trimite-le prin fax la numărul 032/217601 sau prin mail la adresa iassyfarm@mail.dntis.ro. Se oferă posibilitatea unei cariere într-o echipă în formare și condiții salariale motivante. Candidații selectați pentru interviu vor fi anunțați telefonic. Relații la telefon 032/147740, interior 132,105. (I-20)

S.C.F. IASSYFARM S.A. IAȘI

organizează concurs pentru posturile de

ȘEF DEPOZIT

și

FARMACIST INSPECTOR

în următoarele condiții:
- vîrsta maximă 35 de ani;
- absolvent studii superioare: farmacist principal, farmacist specialist;
- experiență în post similar minim 2 ani;
- cunoscător de limbă engleză,
- permis de conducere categoria B;
- cunoștințe operare PC;
- aviz de liberă practică;
- bun organizator;
- abilități de comunicare.
Se oferă posibilitatea unei cariere în domeniu și condiții salariale motivante. Dosarele candidaților incluzînd C.V., scrisoare de intenție și aviz de liberă practică, se depun la sediul societății (str. Smîrdan nr. 19) sau se trimit prin fax la numărul 032/217601 pînă la data de 13.12.2000, ora 17,00. Candidații selectați pentru interviu vor fi anunțați telefonic. Relații la telefon 032/147740, interior 132,105. (I-20)

DIVERSE

■ Vă facem cunoscut că, potrivit Hotărîrii Consiliului Local Iași nr. 139/21.07.1997 și 206/31.07.2000, persoanele fizice și juridice din municipiul Iași au obligația de a încheia contracte de prestări servicii salubritate, avînd în vedere că Direcția de Servicii Publice Municipale-Citadin - ca serviciu public autofinanțat, prestează acest serviciu de care beneficiază toată populația precum și agenții economici, unități bugetare etc. În conformitate cu aceste hotărîri, invităm populația și agenții economici, care nu au încheiat pînă în prezent contract cu direcția noastră, să ia act de acest anunț și să se prezinte la sediul nostru din bdul Tudor Vladimirescu nr. 32A - Serviciul Disciplina Contractuală. (9595242)

S.C. ASBEER S.A. Iași

(renumita fabrică de bere Păcurari) pune la dispoziția agenților economici în locație de gestiune

FĂRĂ PLATA CHIRIEI DOZATOARE DE BERE

De asemenea livrează bere la KEG tuturor agenților economici ce au avut pe perioada de vară contracte cu alte fabrici și au rămas acum fără furnizori. Comanda se onorează în 30 minute de la apelul telefonic la numerele 251200 sau 251999.

OFERTE SERVICII

■ **Societăți comerciale (s.r.l.; s.a.) înființări; acte adiționale; înscrieri de mențiuni; autorizații funcționare (procedură completă). Prețuri minime, profesionalism maxim! Birou autorizat - hotel "Unirea", et. 1, cam. 108. Program: luni - vineri, 9.00-17.00. Telefon 032/117733; 092/211121. (I-20)**

HELP LINE - Pentru copiii noștri

■ Puteți primi GRATUIT informații privind alimentația și creșterea sugarului, zilnic, orele 16,00 - 17,00, la tel. 032/214002. Policlinica "Sănătatea 2000", dr. Iordache Constantin - medic pediatru. (I. 20)

■ **Reparații frigidere la domiciliul clientului. Garanție doi ani. Telefon 032/145523. (9594484)**

■ Reparații la domiciliul clientului: frigidere, congelatoare, mașini de spălat, aspiratoare. Garanție - doi ani. Deplasări și în județ. Telefon 032/128925; 032/152865; 095/382311. (9595234)

■ Service, autorizat TV, video, video-cam.. adaptări sunet. pastile video, selectoare. Garanție. Telefon 032/110572; 092/477224. (9595235)

■ Confecționez peruci, păr natural și aplic codițe tip "Andre". Tel. 036-417742. (GL-5052943.1.10)

■ Săptămînal transport în spațiul Schengen (Italia, Spania, Germania, Olanda), inclusiv viză. 034 - 178.270, 092 - 924.322. (BC - 9949956.1.1)

■ Schengen 30 zile, 3 luni, 6 luni, 1 an. Rog seriozitate. 092 - 410.626. (BC - 9328697.1.1)

EXCURSII

■ Vize Schengen 700 $, Grecia 500 $. Telefon 093-982298. (9595203)

EURO-TIME

Transport București-Paris
Autocar-85$, Avion-325$
01/650.76.53; 01/312.92.75;
01/311.13.21; 01/311.31.72.
Non-stop 092/515.911.

(I-22)

■ Facilitez, în regim de urgență, vize în spațiul Schengen, transport Italia. 092/469312. (B-13)

■ Crăciun, Revelion la Voroneț! Cabană de lux, situată la 200m de Mănăstire, cadru natural deosebit. Telefon 095.618320.(SV-4220463- 1.2)

■ Plecări săptămînale Austria, Italia, Olanda; acte minime. 034 - 180.125, 092 - 356.913. (BC - 9329601.1.1)

■ Săptămînal plecări Spania, Anglia (locuri de muncă), Italia. Căut colaboratori. 034 - 185.284, 094 - 584.185. (BC - 7535600.1.1)

PROPUNERI DE AFACERI

■ **Căutăm furnizori elemente din brad uscat, geluit și frezat pentru lădițe de vin export Franța 250 - 350 DM/mc. Tel. 01 - 638.30.94, 094 - 335.689. (BC - 7535801.1.1)**

■ Propunere interesantă de business. Relații la telefon 032/132214. E de dorit cunoașterea limbii ruse. (9594556)

LICITAȚII

■ Primăria comunei Popricani organizează în ziua de 27 decembrie 2000, ora 10.00, licitație pentru vînzarea fostului sediu al CAP Popricani. Documentația aferentă se poate procura la sediul Primăriei. Relații la telefoanele: 032/297080; 032/297231. (9594515)

■ REGIA AUTONOMĂ DE TRANSPORT ÎN COMUN Iași, cod fiscal R 1976041, situată în Iași, str. Silvestru nr. 5, telefon 032/145720, organizează în data de 11.XII.2000, ora 10,00, licitație publică deschisă privind "Achiziție autobuze urbane (second hand)". Caietul de sarcini se poate achiziționa contracost, începînd cu data de 6.12.2000, ora 7,00, de la Compartimentul Producție-Investiții. Documentele de ofertare se pot depune la registratura RATC Iași pînă la 11.12.2000, ora 8,00. Garanția de participare: 20.000.000 lei. Taxa de participare: 500.000 lei. Informații suplimentare se pot obține de la Compartimentul Producție-Investiții, începînd cu 6.12.2000, telefon 032/216807. (I.20)

PIERDERI

■ Găsit chei auto, zona Copou. Telefon 093/390279. (9594512)

■ Carnet de student, legitimație de transport CFR și permis pentru BCU pe numele Pruteanu Mihai. Le declar nule. (9594510)

■ Pierdut parafă medic pe numele Ifrim Cătălina. O declar nulă. (9594509)

■ Pierdut pe 29 noiembrie, în zona piața Păcurari, cățel coker auriu cu o pată albă pe piept. Are 7 ani și este foarte bolnav. Rog sunați la 032/160733. Se acordă recompensă. (9594503)

■ Pierdut cartelă de alimente pentru cantină pe numele Borșieru Sanda. O declar nulă. (9595143)

■ Pierdut carte de identitate auto seria seria A; nr. 0077073 pe numele Costea Ioan. O declar nulă. (9595142)

■ Pierdut autorizație nr. 224000393 din 6.12.93 Legea 54/90, Mihnea Vasile, eliberată de D.G.F.P. Iași. O declar nulă. (9594507)

ANIVERSĂRI

■ De tot ce e bun și frumos să aveți parte de-a lungul multilor ani ce sperăm să ne fiți șef. La mulți ani pentru dl. Nicolae Alexandrov din partea colectivului de la Expo Parc. (9594570)

■ Fiul - Ioan, nora - Maricica și nepoții - Ionuț și Marius urează "La mulți ani!" și viață lungă tatălui Neculai (Nae) Rusu, din Popricani-Iași, cu ocazia zilei onomastice. (9594708)

DECESE

✝

Prof. Elena Chirilă - soție, Maria Chirilă - mamă, familiile Stoica, Popa și Terinte, cu nemărginită durere în suflet, anunță dispariția, după o neașteptată și cumplită suferință, a celui care a fost un bun soț, fiu, ginere și cumnat - ing. **COSTEL CHIRILĂ** - 57 ani. Dumnezeu să-l ierte și să-l odihnească în pace. Corpul neînsuflețit se află depus la casa mortuară de la cimitirul "Sfinții Apostoli Petru și Pavel", Iași. Înmormîntarea va avea loc miercuri, 6 decembrie 2000, orele 13,00. (9595239)

✝

Colectivul Clinicii Radiologice Iași anunță cu regret decesul prof. **MARIA CHIȘLEAG,** văduva prof. dr doc. GHEORGHE CHIȘLEAG, creator de școală de radiologie medicală. (9594450)

✡

Familia Iancu anunță cu multă durere încetarea din viață a celui care a fost **IANCU ARON.** Înmormîntarea va avea loc miercuri, 6 decembrie 2000, orele 13.00, la Cimitirul Evreiesc. Transportul va fi asigurat de la sediul comunității. (9594651)

✝

Cu adîncă durere, familia anunță încetarea din viață a celui care a fost **VASILE POPESCU.** Înmormîntarea va avea loc joi, 7 decembrie 2000, orele 12.00, la cimitirul "Eternitate". Dumnezeu să-l odihnească în pace. (9595145)

✝

Lica - soție, Gabriel și Marcelius - fii, Leontin și Valina - fini anunță cu tristețe și durere în suflet decesul dragului lor soț, tată și naș - **NELU CRUDU,** 45 ani. Cortegiul funerar va pleca din strada Stroici nr. 9, iar înmormîntarea va avea loc joi, 7 decembrie 2000, orele 12.00, la cimitirul "Eternitate". (9594571)

✝

Adînc îndurerați, Mona - soție împreună cu Alexandru și Tudor - fii anunță stingerea din viață, la numai 47 de ani, după o grea suferință, a celui care a fost profund devotat familiei și profesiei sale, profesor universitar doctor inginer **CONSTANTIN HOȘA.** Corpul neînsuflețit va fi depus la biserica "Sfîntul Spiridon", începînd cu ziua de azi, orele 14,00. Odihnească-se în pace. (5954962)

CONDOLEANȚE

✝

Conducerea și colectivul TESA din S.C. "Unirea" S.A. Iași este alături de doamna Creangă Enea Adina Melania, în acest moment dificil pricinuit de decesul tatălui, și transmite sincere condoleanțe. (I-10)

✝

Colectivul Direcției Industriale din S.C. "Unirea" S.A. Iași este alături de d-na Creangă Enea Adina Melania în această încercare grea pricinuită de trecerea în neființă a tatălui și transmite sincere condoleanțe familiei îndurerate. (I-10)

✝ Familia Corneliu Moldovan regretă profund trecerea în neființă a celui care a fost un bun coleg și prieten, VASILE POPESCU. Sincere condoleanțe familiei îndurerate. (5995250)

✝ Colectivul S.C. "Interelectric" S.A. Iași este alături de dl. director Iancu Simon în aceste momente grele pricinuite de decesul tatălui - IANCU ARON. Sincere condoleanțe. (9594651)

✝ Salariații din S.C. "Vinia" S.A. Iași sînt alături de dl. Vasile Roman în clipele grele prin care trece, pricinuite de moartea tatălui. Îi transmit sincere condoleanțe familiei îndurerate. Dumnezeu să-l odihnească în pace. (9594566)

✝ Salariații din S.C. "Vinia" S.A. Iași au aflat cu tristețe de moartea tatălui domnului Ioan Axinte și sînt alături de întreaga familie în aceste clipe de grea cumpănă. Sincere condoleanțe. Odihnă veșnică. (9594566)

✝ Colectivul R.C.R. Iași este alături de colegul Neculai Aboaicei la durerea pricinuită de decesul socrului - FĂNICĂ BOSIANU. Sincere condoleanțe familiei îndoliate. (9594827)

✝ Membrii Consiliului de administrație și colectivul de salariați ai C.C. "Moldoconstruct" S.A. Iași aduc un ultim omagiu celui care a fost COSTEL CHIRILĂ și transmit sincere condoleanțe familiei. (9594513)

✝ Familia Dîrțu este alături de doamna prof. Elena Chirilă în aceste momente grele pricinuite de dispariția soțului, ing. COSTEL CHIRILĂ, și-i transmite sincere condoleanțe. (9594514)

✝ Colectivul S.C. "Alimentara" S.A. Iași transmite sincere condoleanțe domnului director Simon Iancu pentru pierderea suferită. (9595144)

✝ Familia Dănuț Prisecariu este alături de familia Simon Iancu la greaua pierdere suferită. Sincere condoleanțe. (9595144)

✝ Colectivul de salariați ai S.C. "Transcom" S.A. Iași transmite condoleanțe familiei și regretă decesul celui care a fost VASILE POPESCU, un om cu suflet nobil și un bun coleg. (9595140)

✝ Familiile prof. Aurel Bejancu și Constantin Călin sînt alăturei de familia prof. VIOREL ȘTEFAN în greaua pierdere suferită prin decesul soției. (9595139)

✝ Foștii colegi de la C.D.N. sînt alături de Costel Macovei la durerea pricinuită de decesul tatălui. Sincere condoleanțe. (9594569)

✝ Colaboratorii de la C.D.N. sînt alături de Simi Iancu în aceste momente grele pricinuite de pierderea tatălui. Sincere condoleanțe. (9594569)

✝ Colectivul Schimbului C - S.C. "Moldoplast" Iași este alături de colegul Gheorghe Alexii la durerea pricinuită de decesul mamei. Sincere condoleanțe familiei îndurerate. (9594567)

IMOBILIARE

ÎNCHIRIERI

OFERTE

■ Incredibil! Cazare în București! Regim hotelier: garsoniere, apartamente 20-60$/Zi. 092/555.333; 01/336.10.81. (B - 13)

■ Ofer pentru închiriere garsonieră, la Hala Centrală, bloc CEC, numai studenți greci. Telefon 092/233041. (9595236)

CERERI

■ Doresc să închiriez garsonieră /apartament 2 camere, plata anticipat 3 luni. Tel. 031/510076, după 18.00. (BT.3030402.1.3)

■ Studentă, caut pentru închiriere cameră, intrare separată, în zona Facultății de Medicină - UMF (case, vile). Telefon 033/621103. (9595247)

TERENURI

VÎNZĂRI

■ Vînd 3000 mp pădure, lîngă șosea, sub Schitul Tărîța. Telefon 069/845810. (9595636)

■ Vînd teren intravilan, comuna Ceplenița, județul Iași și parcelat, suprafață 1 ha 400 mp. Telefon 032/163870. (9595141)

■ Teren pentru investiții 1508 mp, amplasat strategic, 12 m deschidere la E 583, ieșirea din Iași. Telefon 092/242325. (9594511)

SPAȚII COMERCIALE

■ Important! Spațiu comercial 150 mp, ultradotat, vad foarte bun. Telefon 093/160134. (I-24)

■ Vînd spațiu comercial 100 mp, preț avantajos. Telefon 094/514529. (9594703)

CASE

VÎNZĂRI

■ Vînd vilă în Pașcani. Accept ca modalități de plată și compensări sau schimb cu apartament Iași. Telefon 032/762327, 032/765451, 094/622673. (9594508)

AUTO MOTO

STRĂINE

■ Vînd Skoda Octavia S.L.X. T.D.I., an fabricație 1999, gri metalizat, consum 4,5 litri, motorină, 11.000 $, negociabil. Tel. 094.553801. (GL-5052975.1.3)

■ Vînd SEAT IBIZA GTI, sport, 16 valve, motor 2000, benzină, an fabricație 1997, 85.000 km, multiple îmbunătățiri. Tel. 095 - 51.50.86. (BC - 9949960.2.6)

■ Vînd VW PASSAT 1,9 TDI, an fabricație 2000, negru metalizat, clima tronic, închidere centralizată, geamuri electrice, căldură în scaune, înmatriculat recent. Tel. 094 - 473.255. (BC - 9949960.2.6)

■ Vînd urgent Opel Astra Caravan 1,7 TDI. Telefon 093-231571; 094-855216. (BT.3030431.1.3)

DIVERSE

■ Vînd Raba autobenă (remorcă), camion MAN. 094 - 583.695. (BC - 9329630.1.1)

■ Bus VW T4, 1996, Diesel, 8 + 1, Mercedes Sprinter, 17 + 1p, Mercedes Vito, persoane, Opel Corsa, 1996. 034 - 218.218, 094 - 584.024. (BC - 932806010.1.1)

■ Bus Mercedes Sprinter 312 (maxi), 1999, Mercedes Sprinter 212, 1996, Ford Transit 1997. Aduc (la comandă) orice autoturism din Germania. 034 - 218.218, 094 - 584.024. (BC - 93280609.1.1)

■ MERCEDES Sprinter 208D, dec. 1996, 76.000 km, intrată în țară 27.10.2000, impecabilă, vamă achitată, C.I., convenabil, 29.999 DM. Tel. 037/222056, 037/225639. (VN-4bf5.1.3)

■ Vînd Dubă FORD TRANSIT, 8+1 locuri, F.U., 542076, după 20.00.(SV-6395475-1.2)

■ Vînd Ford Transit, fabricație 1992. 093/516730. (BR-R3818609.1.2)

■ Urgent, vînd Ifron, stare perfectă. Telefon 035.360477; 092.939292. (Vs.6627734.1.3)

CUMPĂRĂRI

■ Cumpăr orice tip de Dacia. Relații la telefon 094-188234. (BT.3030440.1.15)

■ Cumpăr acte VW-MAN 8150. Telefon 095.569233. (SV-4220655-1.1)

■ Cumpăr Ford Transit benzină. Tel. 036-479890. (GL-5052963.1.2)

Abonează-te până la 28 decembrie și Dialog îți oferă șansa de a câștiga unul din cele 15 automobile Renault Clio Symbol, plus încă alte 2001 premii! Detalii în magazine. **
Dialog 4S Inedit
Oricum te uiți, este cel mai ieftin abonament GSM !
la DarDialog... NINGE CU DARURI!
Dasimpex vă oferă telefoane mobile începând cu 590.000 lei***
Iași - bd. Ștefan cel Mare și Sfânt nr.1(vis-a-vis de Apolonia) tel. 276.041
- complexul comercial "IULIUS CENTER" etaj 2, tel. 278.171
- incinta Tipografiei DOSOFTEI, tel. 233.066
- str. Păcurari, nr. 158, tel.257.673
Pașcani - Str. Stefan cel Mare, bloc A5, Tel.Fax: 032. 766.883
**Ofertă valabilă în perioada 27nov.-28 dec. 2000, pentru abonamentele cu minute incluse
*** Inclusiv TVA, preț valabil pentru orice tip de abonament;
www.dasimpex.ro

CASE DE MARCAT

SAMSUNG VEC
Program de gestiune
Cititoare COD BARE
Sisteme pt. RESTAURANT
CASE DE MARCAT FISCALE
GRATUIT SERVICE , FISCALIZARE tel:214112

REL SERVICE
CASE DE MARCAT FISCALE
AVIZATE DE MINISTERUL DE FINANTE
NOU! REDUCERI DE PRETURI !
*FACILITATI DE PLATA
*GRATUIT- instalare,instruire,fiscalizare
*SERVICE GARANTIE SI POSTGARANTIE
IAȘI, Șos. ARCU nr.12 Bl. Z 18
Tel/fax: 214190, Tel: 217244
NOU!

CASE DE MARCAT OMRON
AUTOMATE & ESPRESOARE SAECO
Vînzări prețuri de importator
Service de calitate
Piese de schimb Toată gama de aparate SAECO
ROMEURO SERVICE SRL
Tel./Fax:032-216893
Mob. 094514443; 094787379

CASE DE MARCAT FISCALE OPTIMUS - iC
PLATA IN RATE !
Se asigura :
- instalare, pregatire operator
- service gratuit in garantie
- service postgarantie
- consumabile
Avizate de Ministerul de Finante
Operare simpla (54 taste cu functii multiple)
Ergonomica (2 afisaje in limba romana)
Interfata seriala inclusa pt. Conectare la PC
7000 coduri de pret si 42 de raioane
QUARTZ MATRIX
Str. Theodor Pallady nr. 8
tel. 217.248, 217.258
qmatrix@xnet.ro

INITA
DISTRIBUITOR AUTORIZAT
UNITATE DE SERVICE ACREDITATĂ
CONSUMABILE
➢ CASE DE MARCAT FISCALE
➢ CÎNTARE ELECTRONICE
Tel/fax 032/131726
Iasi, str. Mitropolit Varlaam nr.5

Case de marcat fiscale
PARTNER, SFERA și OPTIMA
Case de marcat fiscale specializate pentru
RESTAURANTE și STAȚII DE BENZINĂ
Case de marcat fiscale
OPTIMA CU COMANDĂ DIRECT DIN CALCULATOR
ELCOSERV Tel./fax: 230205

Mora Electronics
CASE DE MARCAT SAPEL
pentru
✓ SUPERMARKET
✓ RESTAURANTE
✓ FARMACII
✓ REȚELE DE MAGAZINE
Iași, Str. Sărăriei, nr. 34; tel/fax: 032/212735, 278170
E-mail: mora@mail.dntis.ro

Alegerea perfecta pentru controlul vanzarilor !
CASE DE MARCAT FISCALE OMRON®
✓ Avizate de Ministerul de Finante
✓ Pret scazut - inalta performanta
✓ 8-20 departamente
✓ 3900 - 15.000 PLU-uri
✓ conectare PC
✓ scanner cod de bare
+ sisteme de securitate
MOLID
Bd. Copou, nr. 3
telefon: 032-21.66.71
fax: 032-21.45.64
e-mail: molid@opsynet.com

DATECS
CASE DE MARCAT FISCALE
INCEPAND CU 187$
CANTARE ELECTRONICE
Log-Soft
Str. A. Panu, nr. 28
tel: 032/211130, 216359

AGENDA OMULUI DE AFACERI

ETNIS
Distribuitor **Vaillant, Bosch** și **Viessman**, vă oferă:
Centrale Vaillant
model nou
la prețuri mai mici
- **Radiatoare de oțel, aluminiu și fontă**
- **Rezervoare gaze lichefiate "Shell"**

AER CONDIȚIONAT
Proiectare, montaj și garanție 3 ani
Plata în 6 rate lunare
Iași - Str. N. Iorga 7D, bl. F5, tel. 032/230113, fax 032/232690, telemobil 094613246, 094554249

ROTHERM
Importator - CE
- Calorifere oțel
- Țeavă multistrat și fitinguri
- Vase de expansiune
- Rezervoare GPL

Prețuri speciale pentru distribuitori
Vînzări en gros și en detail
Iași, Bd. T. Vladimirescu nr. 40 (Bucșinescu)
Tel/Fax: 032/175105, 272340, 093-243670

GRUPUL DE FIRME ROMFIN
Tîmplărie din aluminiu
B-dul Copou nr. 4, Iași
tel.fax: 214 090

TRAX
CENTRALE TERMICE
AEROTERME
ȘI
CONVECTORI
ACCESORII INSTALAȚII DE ÎNCĂLZIRE
Distribuție, montaj, service
Iași, Splai Bahlui stg. 55B (clădirea CERTEX)
tel. 237.945, 092 516.130, 093 516.722

EUROPA GROUP
DISTRIBUITOR AUTORIZAT BOSCH, KORADO
vînzări en gros, en detail
- centrale termice
- radiatoare
- climatizare
- fitinguri multistrat

PLATA ÎN RATE
Tel. 032-279300, 094-624399

CENTRE PRELUARE ANUNȚURI MICA PUBLICITATE MONITORUL

DAS
Depozit en-gros
MATERIALE ȘI ECHIPAMENTE
pentru instalații
(Romstal, Vaillant, ACV, Guillot, Remeha, De Longhi, McQuay, York)
REDUCERI PÎNĂ LA 15%
Iași, str. Aurel Vlaicu 87,
Tel./Fax: 032-175.488, mobil 094/630.512

CASA DESIGN
Distribuitor:
Bosch, ACV Belgia, Saunier Duval Franța
- *Centrale termice pe gaz, motorină, electrice*
- *Radiatoare oțel, aluminiu*
- *Materiale pentru instalații*
- *Proiectare, execuție, service.*

Iași, Bd. T. Vladimirescu nr. 59,
Tel.: 032-174565, mobil 094-787234

ROMOLD TRADING IAȘI
vinde en gros
OUĂ PROASPETE CAL. I
Import direct Republica Moldova
- Depozitul bd. Chimiei nr. 14
tel.: 032-212545, 233413, 136878

TAGUS CONTOR CASA PORTUGHEZĂ
ROBINETĂRIE
ACCESORII
FITINGURI
OBIECTE SANITARE
CENTRALE TERMICE
BOILERE
APOMETRE
ELECTRICE
ACCESORII DE BAIE
FERONERIE
MATERIALE DE CURĂȚIRE ȘI ÎNTREȚINERE
Șos. Nicolina "CUG", Bl. 968, parter
Telefon: 032/225268

AVANTAJOS
- Pahare pentru dotări restaurante, cantine etc.
- Vase decorative, Galle

Producător s.c. STICLA s.a. ONEȘTI
Tel. 034-313.351
fax: 034-314.462

VAMA VECHE - Gară
SC COMVINI SRL din Magazinul Vama Veche pune la dispoziție clienților
■ vopsele ■ sticlărie ■ papetărie ■ lustre ■ abajururi ■ haine piele ■ articole sport și pescărie ■ cosmetice ■ mobilă ■ aparatură electro-casnică ■ articole de uz gospodăresc

La prețuri avantajoase

Program: luni-vineri 8.00-20.00;
sîmbătă 9.30-17.00; duminică 10.00-13.00
Str. Gării nr. 22, tel. /fax. 032/218236

YV
ALARME
- Recondiționări parbrize

Păcurari 92 (incinta Transmixt), tel: 259.690

RADIX SERVICE
comercializează și montează
- CONTOARE APĂ RECE ȘI CALDĂ
- BUCLE MĂSURĂ ENERGIE TERMICĂ
- CENTRALE TERMICE, CAZANE ȘI BOILERE

- Asigurăm servicii de calitate cu garanția echipamentelor și lucrărilor
- Plata în rate

Iași, I.C. Brătianu 20 (sens giratoriu Teatrul Național - intrare prin gang)
tel. 230676, 217590, fax: 230682.

SC MAR GIP SRL Sibiu
Producător de articole de marochinărie din piele naturală
- ✔TRUSĂ DIPLOMAT
- ✔TRUSĂ PILOT
- ✔DIVERSE PORTURI
- ✔SERVIETE, MAPE, POȘETE

B-dul Vasile Milea nr. 28
Punct de lucru Sibiu, str. J. S. Bach nr. 4
Telefon: 094.699047; 092.676627
Telefon/Fax: 069.212943

COMINDEX
Importator Ungaria:
- PAL MELAMINAT
- PARCHET MELAMINAT
- FERONERIE ȘI ACCESORII

Depozit: Str. Aurel Vlaicu 88; tel.: 277713
Magazin: Str. Cucu 26 (Podu de Fier)
tel.: 276006

UTIL CASNIC
Distribuitor
FAIANȚĂ, GRESIE SANEX
- Adezivi, chituri, electrice, electrocasnice, uz casnic și gospodăresc, menaj
- Obiecte sanitare, feronerie

Magazinele din N. Iorga și str.Silvestru
233680, 137045 zilnic 9.00 - 18.00

SC TREMOD DOBRE ȘI FIII SNC
cumpără
miere de albine

poliflоră	21.000 lei/kg
tei	22.500 lei/kg
salcîm	23.500 lei/kg

**livrare Ciucurova-Băicoi*
Tel./fax: 040-514.788; tel.: 044-268.288

EMI - Bd. Independenței
oferă
produse electrice, electrocasnice, electronice, chimice

Program: luni-vineri 8.00-19.00; sîmbătă 8.00-13.00
B-dul Independenței 19, bl. B1-5,
tel. 032/213352, tel/fax. 117530

INSTALAȚII SERVICE APOMETRU
Comercializează și montează:
- MICROCENTRALE TERMICE
- RADIATOARE TIP PANOU-PURMO -preț de importator-
- CONTOARE DE ENERGIE TERMICĂ
- APOMETRE INDIVIDUALE - ZENNER, NARVAL
- Fitinguri, baterii, boilere, căzi, accesorii și scule ROCAST

PREȚURI MINIME!
Iași, Calea Galății 5, bl. F3-A parter(fosta Alimentară)
tel.: 032 - 227.927

CARDINAL
Distribuitor RADIANT, BIASI
- Centrale termice
- Contoare apă rece și caldă
- Proiectare și execuție instalații sanitare, termice, apă-canal
- Service centrale termice

RATE în 12 - 24 luni !
Iași, str. Gr. Ureche 3, bl. W. Mărăcineanu, parter
tel.: 215.902

VIZUAL
SCAUNE ERGONOMICE
GARANTIE 1 AN
Tel./fax 032 211517
032 224490

CONSULT PROIECT 2000
Realizează la cele mai avantajoase prețuri:
- proiecte pentru investiții
- consultanță tehnică
- studii și planuri de afaceri pentru credite de la bănci sau de la Comunitatea Europeană

Tel. 032/215.689 sau 094/991.751
între orele 9^{00} - 18^{00}

S.C. INFROMEX
- ✓ *Agende, calendare, felicitări sezon personalizate sau nu*
- ✓ *Imprimerie textilă*
- ✓ *Producție publicitară în expresie serigrafică, și/sau tipografică*
- ✓ *Sacoșe festive pentru cadouri, personalizate sau nu.*

Str. Oancea nr. 10, bl. 354, parter
Tel.: 032-270737; 278210, mobil 093-709405
Prietenii trebuie să fie împreună totdeauna !

TOFAN GRUP
comercializează:
anvelope și camere auto
(produse de Danubiana și Victoria Florești)
Iași - Bd. Primăverii nr. 72 (lîngă Stația de Salvare)
tel. 032 - 251837, 236257

MELCRET FONOTERM
Tîmplărie din PVC și aluminiu cu TVA 0%
în condițiile ordinului Ministrului de Finanțe nr. 1026 din 20.07.2000
Bd. Poitiers nr. 14, tel. 231023

RAINBOW
SPĂLĂTORIE - CURĂȚĂTORIE CHIMICĂ RAPIDĂ
ONORĂM COMENZI LA DOMICILIU
program zilnic 8.00 - 20.00
sîmbăta 8.00 - 14.00
Iași, str. Gh. Doja nr. 10, tel: 032/221204

GRUPUL DE INSTALAȚII ȘI CONSTRUCȚII
Distribuie și montează centrale termice
HERMANN și RADIANT
Execută și proiectează:
INSTALAȚII ÎNCĂLZIRE, GAZE, SANITARE, ELECTRICE
Iași, str. Splai Bahlui 22
Tel/fax: 032/237260, mobil 093-645798; 093-639.363

UNITRADE
Un partener pentru:
- MOBILIER BIROU
- AMENAJĂRI INTERIOARE

Iași, bd. Copou nr. 4, tel. 032/213455, 213456

ELECTRONIC RGQ - Alexandru
- **JALUZELE**

(producător)
- orizontale (aluminiu import)
- verticale (mat. textil import)

Căutăm agenți/distribuitori
- ELECTRONICE - rate

Program: luni-vineri 9.00-19.00; sîmbătă 9.00-13.00
Bd. Al. cel Bun, bl. D3, parter, tel./fax 032/216739

TOP SHOP
MOBILIER
- comercial
- pentru birouri
- mic mobilier, bucătării
- pentru restaurante, baruri etc.

Plata în rate !
Vopsitorie în cîmp electrostatic
Str. Ipsilanti nr. 19, tel. 032/113322, fax: 117116

P.S. INTEX S.A.
vă oferă prin **Magazinul Instalatorilor**
- **Fitinguri multistrat**
Țeavă multistrat tip **HAKA**
Ø16(1,5DEM+TVA); Ø18; Ø20; Ø26
- Robineți
- Accesorii și unelte pentru instalații
- Țevi și fitinguri cupru **Yorkshire**
- Radiatoare **Dunaferr**
- Centrale termice -
- Preț 16.550.000 lei cu TVA

RATE!
Șos. Păcurari nr. 70, bl. 550 (lîngă R.A.R.)
Tel./Fax: 257866, 095-525146, 094-547099

CASE DE BANI
GARANȚIE 3-5 ANI
REGAL S.A.
Miercurea-Ciuc
UȘI DE TEZAUR
Tel/fax: 066/171.607
B-dul Timișoarei 45/1

ELECTRA
Lider național interfoane
INTERFOANE DE ACCES CU CARTELĂ
Plata în rate !
Blocuri, vile, sedii firmă
Bd. Chimiei nr. 8 (Poarta 2 CFS)
Tel. 233.126, luni-vineri:orele 8.00-15.00

HERMES UNIVERS SRL
comercializează en gros
- jucării și articole pentru pomul iarnă
- papetărie diversă, agende, calendare, felicitări
- hîrtie pt. împachetat cadouri, pungi pt. cadouri
- oale inox (sub presiune și simple de la 2l - 45l)
- tacîmuri din inox
- pahare din sticlă cu și fără picior

Iași, bd. Chimiei nr. 34, tel./fax 032-271569

Oferta săptămînii: tehnică de calcul

Acum ai 89 de motive
să-ţi cumperi un
EPSON Stylus COLOR 670:
costă doar **89 $** (Prețul nu include TVA)
Numai la ...
QUARTZ MATRIX
Computer Shop
Sediul central: Str. Theodor Pallady 8, Tel.: 217.248, 217.258, e-mail: qmatrix@xnet.ro
Magazin: Hala Centrala, etaj 1, Tel.: 219.543-int. 204

ECHIPAMENTE XEROX DIGITALE SI ANALOGICE, ALB-NEGRU SI COLOR
ECHIPAMENTE MULTIFUNCTIONALE, IMPRIMANTE LASER DE RETEA
COPIATOARE DE PLANSE, CONSUMABILE SI SERVICE
GIROS COMPANY
IASI, Sf. Lazăr 45, tel/fax 032-210.872, 237.820
e-mail: giros@mail.dntis.ro

REL Computer
ISO 9002
DEALER EPSON
CALCULATOARE
REȚELE
CONSUMABILE
Posibilități de rate !
Șos Arcu Nr.12, Tel: 032 - 214190

BIS
Tel./fax: 230.800
mobil: 094.585.718
Str. Ștefan cel Mare (Galeriile comerciale)
U.C. Pentium 100/ 16-32 MB RAM/ IBM 100-130$

VECTRA SISTEMS
- → Încărcări cartușe: CANON; HP
- → Imprimante: CANON; HP
- → Consumabile: CANON; HP
- → Calculatoare; Componente calculatoare

Licență WINDOWS 98!
Tel/Fax: 032/27.64.58
e-mail: vectra@mail.dntis.ro

BAS
Tel./Fax 032 253001
@Mail : bascomp@mail.dntis.ro
Distribuitor autorizat LEXMARK
Z11 : 1.770.000 lei
CJ 3200: 2.470.000 lei
Sisteme . componente PC
PENTIUM II 600 Mhz 575 USD
K7 600 Mhz 650 USD

IMPACT Calculatoare
K6 II 500 : 398 $
PII 500 : 430 $
K7 550 : 461 $
(Fara TVA)
Garantie 2 ani
Configuratii complete + multimedia
Canon BJC 1000 : 1.629.000 lei (Cu TVA)
Tel/Fax : 032- 217.600
Show Room : Cuza Veda 45

WarpNet
sistem complet
Pentium 133/16/850/14"D
360 DM
Str. Stefan cel Mare nr. 51, bl. A2, sc.b, ap.1, Suceava
e-mail:dan@warpnet.ro, www.warpnet.ro
tel: 030-22.55.89 095 632142

Numai 14.099.000 lei
Procesor INTEL PII Mendocino 533 MHz
M/ B PcChips I810L AT / ATX Bus 100
HDD 7,4 Gb UDMA 66 Quantum, DIMM 32Mb PC 66OEM
Video AGP 4Mb on Board, Sound Card 3D PCI on Board
56K Fax Modem on Board, Ethernet Card 10/100 Mb on Board
FDD 1,44 Mb 3,5"", Minitower AT 200 W
Monitor 15"" SVGA digital RELYSYS, Keyboard Win95
Mouse + Pad Boxe 80 W TARGA

TVA inclus.
Garanție 24 luni pentru sistem și 36 luni pentru monitor.
Pentru plata cash la acest sistem beneficiați de
5 ORE DE ACCES GRATUIT LA ITERNET

auto technic computers

7.100.000 lei
Pentium 200 MMX
HP Vectra XE
MB LPX, 3xISA, 3xPCI, 3xDIMM,2xUSB
32 Mb RAM SD RAM, Video Card 2 Mb, 2.1 Gb HDD
Network 10/100 MHz, Sound Card,
Monitor SVGA color 14' analog,
Tastatură & mouse
Garanție 12 luni. TVA inclus.
SECOND HAND
B-dul Independenței, bl. B1-5, tel. 213101
B-dul Păcurari nr. 589 , tel. 219723, 219291

UNITRADE SYSTEMS
CALCULATOARE ESCORT
IMPRIMANTE EPSON
COPIATOARE Konica
E-mail: unitrsys@mail.dntis.ro
Str. Anastasie Panu 13-15 (*Escort Land*), tel./fax: 032-218482
Str. Gării nr. 1 (sediu), tel./fax: 032-216412/413

INFOSERVICE
ISO 9002
Cyrix/300 - 333 MHz
AMD K6 2/450 -550 Mhz
AMD K 7 Athlon/600 -800 Mhz
PENTIUM II/466 -533 Mhz
PENTIUM III/ 500-800 Mhz
PLATA IN RATE SI LEASING
IMPRIMANTE: Canon, HP, Epson, Seikosha
COPIATOARE: Minolta, Canon

Sisteme:
Pentium 133 MHZ
32 MB,/ HDD 1.2 GB/MONITOR 15"D
CD-ROM/ Placă de sunet/keyb/mouse
PREȚ: 285 USD cu TVA inclus

Pentium 166 MHZ
32 MB,/ HDD 1.2 GB/MONITOR 15"D
CD-ROM/ Placă de sunet/keyb/mouse
PREȚ: 330 USD cu TVA inclus
Program de contabilitate(DEMO)-inclus

NOI VA OFERIM, DUMNEAVOASTRA ALEGEȚI !!
Bd. COPOU nr. 4 (Sub Camera de Comerț si Industrie Iași)
TEL./FAX: 211745/ 144718

le modèle
dealer autorizat COMPAQ
Leasing Rate
calculatoare
- brand name -
- no name -
la cele mai bune prețuri!
NOU!!! Internet Cafe!
Sf. Lazăr 53, tel./fax 239003

DIRECT COMPUTER & POLITEH
Hardware & Software
IBM COMPAQ Siemens
Numai pentru cunoscători !
calitate
la cel mai mic preț

De la DX2/66/8MB RAM/170MB MONITOR VGA cal. I	- 1.375.000 lei
P100/16 MB RAM/1 GB MONITOR 14" (A) cal. II	- 3.400.000 lei
Pînă la P166/32 MB RAM/1.7 GB MONITOR 14" (A) cal. I	- 5.440.000 lei

Prețurile includ TVA. Pentru en-gros prețurile se negociază.
Iași, Calea Chișinăului 17, tel/fax 032 237115
e-mail: sales@direct-computer.ro

Canon
copiatoare
imprimante
faxuri
consumabile
service specializat
tel:214112

OFERTA EXCEPTIONALA !!!
- Service gratuit la orice copiator Minolta
- 7 ani de experiență
- Service mobil cu tel. şi auto
- Promptitudine la solicitări (max. 2h)
- Seriozitate
- Cele mai mici prețuri la piese

Dacă doriți să reduceți drastic cheltuielile cu copiatorul din dotare, contactați-ne !!!
S.C. PIM SRL Șos. Ștefan cel Mare 11
tel./fax : 032.212740 mobil. 094.772277

LIVIUS
IN LUMEA CALCULATOARELOR AVETI NEVOIE DE UN PRIETEN !
Canon *Imprimanta perfectă pentru PC-ul tău!*
Jet de cerneală - 3 ANI GARANȚIE !
BJC-1000 color - 1.699.000 lei
BJC-2100 color - 2.299.000 lei
BJC-3000 color - 3.599.000 lei
Laser - 1 AN GARANȚIE !
LBP-800 - 7.999.000 lei
Prețurile prezentate includ TVA !
Livrare din stoc!
LIVIUS SRL IAȘI, str. Fătu 1A, tel/fax:032-11.59.22, 11.22.21, http://www.livius.ro, e-mail: livius@livius.ro

ZACH & SON
Magazin: str. Cuza Vodă 54,tel. 21.93.93, fax: 21.92.43

		NOU!!!		
Cartuș HP 600	318.000 lei		Toner MITA DC 2055	180.200 lei
Cartuș HP 500	318.000 lei		Toner MITA DC 1605	180.200 lei
Cartuș CANON BC 02	265.000 lei		Toner MINOLTA EP 4300	137.800 lei
Cartuș CANON BC 20	424.000 lei		Toner CANON NP 1010	74.200 lei
Cartuș CANON BC 05	318.000 lei		Toner TOSHIBA BD 1350	183.380 lei

ZACH & SON *Birou: Aleea Sadoveanu, nr. 2, tel: 219885*

SHARP
☑ faxuri
☑ copiatoare
☑ consumabile
service specializat
☎ 225.180
Iași, str. Străpungere Silvestru nr. 9
elproma@necomm.ro

TakeNET
Vinzari calculatoare noi si second-hand
posibilitati de rate
Internet Café non-stop
scanari-listari
inscriptionari CD
SOS. ARCU NR.1 BL T3 Tel/Fax:032/258.214 email:takenet@mail.dntis.ro

ROMPERS GROUP
B-dul Independenței nr. 11-13, tel. 215860
vizavi de librăria ESCULAP
Navig@tor internet cafe
la cea mai mare viteză
MAGAZIN TEHNICĂ DE CALCUL
prețuri promoționale
importator direct

VREI UN COPIATOR IEFTIN SI BUN ?!
Canon
Garantie 1 an . Service . Consumabile .
SUNA ACUM ! 214112

Inside
Tot ce inseamnă **CONSUMABILE ...**
la cel mai convenabil preț
HP, Epson, Canon
riboane
diskete, CD-uri
Sf. Lazăr 49, tel/fax: 216.940, 237.830

CARNETUL ZILEI

ROMANIA 1

7,00 Telematinal
8,00 Jurnalul de dimineață
9,00 Agenda electorală
9,10 Jurnal regional
9,40 Practic TV
10,30 Universul credinței.
11,30 TVR Iași
12,20 TVR Timișoara
13,10 Teatrul Național de Televiziune prezintă: „Poveste imorală" (r), ep. 9
14,00 Jurnalul de prînz
14,15 Ciber Fan.
14,30 TVR Craiova
15,30 Între noi, fratii, ep. 9
16,00 Panorama.
17,30 Studioul electoral
17,40 Încurcături în familie, ep. 3
18,05 Corect!
18,10 Impas în doi
19,00 Info-mania.
19,10 Avanpremieră Știri
19,15 Pasiuni, ep. 45
20,00 Jurnal, Meteo
20,40 Sport
20,45 Alegeri prezidentiale 2000
21,45 Justitiarii, ep. 10
22,45 Amprente
23,00 Jurnalul de noapte

23,20 Corespondent de război (SUA, 1986). Regia Nathaniel Gutman. Cu: Hywel Bennett, Marita Masrschall.

0,20 Oaspeti ai sălilor noastre de concerte

TVR 2

7,00 Tip-Top, Mini-Top
7,35 Sabrina, vrăjitoare la 17 ani (r), ep. 18
8,05 Sally, vrăjitoarea (r), ep. 36
8,35 Toti împreună. Emisiune în limba maghiară
9,35 Pragul de sus (r)
11,00 Stiri

11,05 Pruncu', petrolul și ardelenii (r)

13,00 Cronici votive (r)
13,30 Sally, vrăjitoarea (d.a.), ep. 37
13,55 Stiri
14,00 Femeia ispititoare, ep. 42
14,45 Arhitectură și geografie sacră. Templul grec, leagăn al lumii moderne
15,45 Să mori din dragoste, ep. 7
16,40 Din goana trenului: Orient Expres (do)

17,10 Mit și istorie. Mituri ale istoriografiei comuniste: Burebista și crearea statului dac

17,40 Familia și legea, ep. 2
18,30 Telejurnal TVR2
19,00 Cinci pentru natiune

20,45 Sabrina, vrăjitoare la 17 ani, ep. 19

21,15 Pe muchie de cutit
22,40 Stiri
22,45 Stiri bancare și bursiere

22,50 Experimentul Philadelphia 2 (SUA, 1993). Regia Stephen Cornwell. Cu: Brad Johnson, Marjean Holden, Gerrit Graham.

0,20 TVM. Mesager

PRO TV

7,00 Bună dimineata!
10,00 Tînăr și neliniștit (r)
11,00 Bine și rău (r)
11,50 Oglinda timpului, ep. 39

12,20 Iuteala mortii (western, SUA, 1987). Regia: Robert Day. Cu: Sam Elliott, Kate Capshaw.

14,15 Părinții ideali (r)
16,00 Tînăr și neliniștit, ep. 1149
16,55 Jocuri magice
17,00 Stirile Pro TV
17,40 Sens unic
17,45 Teo
Vremea
Pro TV te ascultă ce vezi
18,50 Dăruiesti și cîștigi!
19,00 Stirile Pro TV

20,00 Mortal Kombat, ep. 21

21,00 Chestiunea zilei cu Florin Călinescu - editie specială
21,30 Fotbal Liga Campionilor: Galatasaray - Paris Saint Germain
23,35 Omul care aduce cartea
23,40 Stirile Pro TV
23,55 Profit
0,00 X și Zero
0,05 Pro TV te ascultă ce vezi
0,15 Fotbal: rezumatul Ligii Campionilor

1,15 Seinfeld, ep. 119

1,45 Bine și rău, ep. 8
2,30 Veronica, ultimul episod
3,00 Iuteala mortii (r)
4,45 Stirile Pro TV

5,00 Walker, polițist texan, ep. 10

5,45 Teo (r)

ANTENA 1

7,00 Observator
8,00 'Neata (matinal)

12,00 Vizitatorii (comedie, Franța, 1993). Regia: Jean-Marie Poire. Cu: Christian Clavier, Jean Reno, Valerie Lemercier.

14,00 Matilda (r)
16,00 Zile din viata noastră, ep. 57
17,00 Stiri
17,10 Vouă

17,20 Te voi iubi mereu, ep. 44, 45

19,00 Observator
19,55 Vouă
20,00 Studioul electoral: Drumul Cotrocenilor

22,00 Marius Tucă Show

23,00 Observator
23,25 Vouă
23,30 Noaptea tîrziu cu Mircea Badea

0,30 Soldați virgini (dramă, SUA, 1970). Regia: John Dexter. Cu: Lynn Redgrave, Hywell Bennett, Nigel Davenport.

2,00 Te voi iubi mereu (r)

4,00 Noaptea tîrziu cu Mircea Badea (r)

5,00 Uraganul (s)
6,00 Ape linistite (s)

ACASA

6,30 Teleshoping
7,00 Stirile de Acasă (r)
7,40 Acasă la bunica (r)
7,50 Căsuta povestilor (r)
8,00 Miracolul iubirii (r)
8,50 Dragoste și putere (r)
9,15 Fiorella (r)
Teleshoping
10,15 Luisa Fernanda (r)
11,05 Iubire fără limite (r)
12,00 Dragoste nebună (r)
12,50 La casa de vis (r)
13,25 Cinemateca de acasă: „Sexul slab" (r)
Teleshoping

15,30 Înger sălbatic

16,20 Căsuta povestilor
16,30 Miracolul iubirii
Acasă la români
17,30 Dragoste și putere
Stirea zilei
18,00 Fiorella
18,50 Acasă la bunica
19,00 Iubire fără limite
Căsuta povestilor: Dorintele lui Willie
20,00 Stirile de Acasă
Vremea de acasă
20,40 Dragoste nebună
Vremea de acasă
21,40 Film serial: Luisa Fernanda
Stirea zilei
Vremea de acasă

22,45 Cinemateca de acasă: „Pisica pe acoperișul încins" (dramă, SUA, 1958). Regia: Richard Brooks. Cu: Paul Newman, Elizabeth Taylor, Burl Ives, Jack Carson, Judith Anderson, Madeleine Sherwood.

0,35 Dragoste și putere (r)
Teleshoping
1,10 Stirile de Acasă (r)
1,45 Ia-mă acasă (r)
Teleshoping
2,50 Acasă la români

HBO

10,00 Anastasia (animație, SUA, 1997). Regia: Don Bluth, Gary Goldman.
11,30 Copacul (dramă, „Family Tree", SUA, 1999). Regia: Duane Clark. Cu: Genevieve Butler, Kate Forster, Robert Forster, Naomi Judd, Andrew Lawrence.
13,00 Întoarcere în Oz (fantastic, „Return To Oz", SUA, 1985). Regia Walter Murch. Cu: Fairuza Balk, Nicol Williamson, Jean Marsh, Piper Laurie, Matt Clark.
15,00 Urma scapă turma (acțiune, „Gang Related", SUA, 1997). Regia: Jim Kouf. Cu: James Belushi.
16,45 Jocuri, poturi și focuri de armă (comedie, „Lock, Stock And Two Smoking Barrels", SUA, 1998). Regia Guy Ritchie. Cu: Jason Flemyng, Dexter Fletcher, Nick Moran, Jason Statham, Sting, Lenny McLean.
18,30 Etajul al 4-lea (thriller, „The 4th Floor", SUA, 1999). Regia: Josh Klausner. Cu: Juliette Lewis, William Hurt, Shelley Duvall, Artie Lange, Austin Pendelton.

20,00 Pericol în adîncuri (acțiune, „Sub Down", SUA, 1997). Regia: Alan Smithee. Cu: Stephen Baldwin, Gabrielle Anwar, Tom Conti, Chris Mulkey.

21,30 Stargate SG-1: Joc cinstit (s)
22,15 Comoara lui Ulee (dramă, „Ulee's Gold", SUA, 1997). Regia Victor Nunez. Cu: Peter Fonda, Patricia Richardson, Christine Dunford, Jessica Biel.
0,15 8 MM (thriller, SUA, 1999). Regia Joel Schumacher. Cu: Nicolas Cage, Joaquin Phoenix, James Gansolfini, Peter Stormare, Catherine Keener.

PRIMA

7,00 Milagros (s), ep. 168
8,00 Prima Mix!
Caricatura zilei
15,00 Milagros (s), ep. 169
15,55 Clip Art
16,00 Motor (r)
16,30 Exploziv (r)
17,00 Detectivi de elită, ep. 53
18,00 Focus
19,00 Real TV
19,30 Impact
Caricatura zilei

20,00 Frăția trandafirului (thriller, SUA, 1989), ultima parte. Regia: Marvin J. Chomsky. Cu: Robert Mitchum, Peter Strauss, David Morse.

Caricatura zilei
21,50 Cronica cîrcotașului
22,00 Focus
22,30 Stil

23,30 Impact (r)

0,00 Detectivi de elită (r)
0,55 Clip Art
1,00 Focus (r)

RADIO NORD - EST

6,00 BBC: Buletinul de stiri si Actualitatea
6,30 Micul dejun - pentru o diminеată mai bună
Emisiune matinală de informatii, concursuri si muzică: stiri din actualitatea locală si natională (8,00-8,15 BBC: Bultetinul de stiri si Actualitatea), informatii utilitare, horoscop (6,45 si 7,45), meteo (6,55 si 7,55), Cristiana - cu profesorul de religie Victor Circeasă (5,50 si 8,25), informatii economice (9,07), relatări, interviuri în direct, concursul La Multi Ani! (9,35 - tragerea la sorti)
Realizatori: Gabriel Avasiloaei si Mihaela Culiceanu
10,00 10 PLUS
De la ora 10-n sus asteaptă-te al ce e mai bun! Muzică, o grămadă de informatii si concursuri. De la 10-n sus, o emisiune de nota 10 plus! (11,00-11,15 - BBC, 12,06 Scurtă istorie, 12,45 Cea mai enervantă piesă)
Realizator: Alina Balaș
14,00 BBC: Buletinul de stiri si Actualitatea
14,30 Nord-Est Café
Muzică de calitate, animatie, stiri, sport (16,15) si concursuri.
Realizator: Costi Rezlescu
17,00 Puls Nord Est - cel mai important grupaj informativ al zilei
18,00 BBC: Buletinul de stiri si Actualitatea
18,30 Scurtă istorie
Realizator: Octavian Tudorache
19,00 Buzduganul de seară
Emisiunea de divertisment, muzică si concursuri
Realizatori: Daniel Buzdugan si Octavian Tudorache
21,00 BBC: Buletinul de stiri si Actualitatea
22,00 Clasic Top 20
Realizator: Sandi Leontics
24,00 Exclusiv Jazz
Realizatori: Romeo Cozma si Radu Țepordei
1,00 Noapte albă

9,15; 13,15; 19,15 Alo, Generatia Sto?! - telefonul care te surPRINDE - rubrică de Daniel Buzdugan si Octavian Tudorache
8,45; 13,45; 17,45 Scafandru de Bahlui - tabletă de Cătălin Mihuleac
7,25; 9,25; 11,25; 13,25; 15,25; 17,25 Power-play-ul zilei - prezentat de Costi Rezlescu

TV EUROPA NOVA

7,00 Bună dimineata, România
9,00 Fereastra deschisă (emisiune magazin)
10,00 Teleshopping
10,25 Economic ABC (r)
10,50 Gura lumii (r)
11,00 Dati vina pe Corina (r)
12,00 Măstile puterii (r)
13,00 Ora unu a venit

13,05 Măstile puterii' - continuare (r)

14,00 Primul pas (r)
15,00 Teleshopping
15,30 Tinerete fără bătrînete
16,00 Post Meridian
17,00 Terra
18,00 Putin, dar bun
18,10 Puzzle - concurs de cultură generală
18,25 Publicitate, promo
18,30 Infonova
19,00 Telejurnal
19,30 Economic ABC
19,45 Gura lumii
20,00 Dan Diaconescu în direct
21,00 Reporter Tele 7
23,00 Dreptul la apărare

23,15 Viața noastră cea de toate zilele

0,00 Concert
1,00 Ora unu a venit
1,05 Post Meridian
2,10 Film documentar
2,50 Telejurnal
3,30 Economic ABC (r)
4,00 Dati vina pe Corina (r)
5,00 Concert (r)

TELEM'

14,00 Desene animate: Tinta digitală
15,00 Fortă extremă (r)
16,30 Documentar: Întreprinzători pe drumul succesului
17,00 Alegeri prezidentiale
19,00 Club "M" (divertisment)
20,00 Desene animate

20,30 Lovitură directă (acțiune). Regia: Joseph Merhi. Cu: William Forsythe, Richard Norton.

22,00 Tele Obiectiv

22,30 Umbra lupului (acțiune). Regia: Jacques Dorfman. Cu: Lou Diamond, Toshiro Mifune.

0,00 Film artistic

Radio CONTACT

06:00 -08:00 BUNA DIMINEATA (LUPTA CU SOMNUL) - cu LAURA IVANCIOIU si RAZVAN POPESCU
Emisiune matinala
08:00 -10:00 LUPTA CU SOMNUL - cu TUDOR FLOREA si MARIUS VOICESCU 10:00 -12:00 TOVARASII MEI - cu POHRIB , FURDUI si DJ ARMAND
12:00 -17:00 CONTACT FM - cu DIANA BESMECIUC, MARIUS VOICESCU, DOMINIQUE IANCU Program de divertisment:muzica non-stop,
concursuri,informatii diverse (in special din show-biz)
17:00 - 19:00 VOTEAZA CE URMEAZA - cu ANDU CAMPU si MANUEL DINCULESCU
Emisiune muzicala, in care ascultatorii aleg piesa ce urmeaza a fi difuzata.
17:30 - 17:37 JURNAL - cu ROXANA NICULESCU COSTEI
Editie informativa, ce cuprinde cele mai importante stiri ale zilei.
18:55 - 19:00 OGLINDA MILENIULUI
19:00 - 20:00 MUZICA SI DEDICATII LA 11.33.42
20:00 - 20:15 FANTA FIESTA - cu RALUCA MOIANU si ADRIAN POPESCU
20:15 - 22:00 CU LIANA ...SEARA DE SEARA-cu LIANA STANCIU
22:00 - 24:00 FAIR-PLAY - realizator RAZVAN DUMITRESCU
Emisiune de dezbateri economice si socio- politice, personalitati invitate in studio, ascultatorii pot adresa
(in direct) intrebari realizatorului si invitatilor sai

CONTACT STIRI: (buletine de stiri de aprox 4 min);
Din ora in ora , de la 06:30 la 22:30.
DIVERTIS RADIO BLITZ: la 07:15 si 18:15 ;

RADIO TRINITAS

6,00 Rugăciunea de dimineață ■6,15 Psalmi ■6,30 Stiri ■6,35 Viata Cetătii (Informații utile, Rubrică economică, Curier legislativ, Sfatul medicului, Calendar) ■7,30 Știri ■7,35 Viata Cetății (Actualitatea, Concursul diminetii, Rubrica rutieră, Reteta zilei, Revista presei, Agendă culturală, Avanpremieră) ■8,30 Știri ■8,35 Cuvîntul care zideste (Lectură biblică, Sinaxar, Cateheză, Exegeză) ■9,00 Sfînta Liturghie - transmisiune directă de la Catedrala Mitropolitană ■12.00 Pagini din istoria muzicii ■12,30 Știri ■12,35 Muzică bizantină ■13.00 Concert de prînz - muzică clasică ■ 14.00 Fenomenul religios (reluare) ■ 15.00 Muzică bisericească corală ■ 15.30 Actualitatea ieseană- Emisiune informativă ■16,00 Vecernia - transmisiune directă de la Catedrala Mitropolitană ■17.00 Muzică religioasă românească ■17,30 Stiri ■17,35 Itinerarii corale ■18,00 Muzică populară ■18,30 File de istorie ■19,30 Știri ■19,35 Povesti ■20,00 Romante ■20,30 Actualitatea ieșeană - Sinteza zilei ■21,05 Cuvîntul care zideste ■21,30 Dialoguri de seară ■22,20 Concert de seară - muzică clasică **-Sonatele pt. vioara și pian la J. Brahms/ Perlmann** ■23,00 Rugăciunea de seară ■0,00 Miezonoptica ■1,00 Armonii nocturne - Noapte muzicală românească

RADIO IAȘI

6,00 Diminetile noastre
7,00 Radiojurnal Radio România Actualităti
7,30 Diminețile noastre (continuare)
8,00 Buletin de stiri
8,05 Diminetile noastre (continuare)
9,00 Agenda electorală
9,05 Ora de muzică
10,00 Radiocircuit
11,00 Buletin de știri
11,05 Meridian (Radiomagazin)
12,00 Buletin de stiri
12,05 Meridian (continuare)
13,00 Radiojurnal Radio România Actualități
13,15 Actualităti de prînz
14,00 La zi în viata partidelor
14,30 La izvoarele muzicii
15,00 Buletin de stiri
15,05 Trecut-au anii... (Vîrsta a treia)
16,00 Radiojurnal Radio România Actualități
16,15 Cotidian sonor
16.30 Alegeri locale 2000
17,30 Jurnalul artelor
18.00 Buletin de stiri
18,05 Dedicatii muzicale
19,00 Radiojurnal Radio România Actualități
19,15 Agenda electorală
19,30 Expo-melodii
20,30 Itinerar folcloric românesc
21,00 Evenimentele zilei; Sport
21,30 Portativ latin

SOCIETATEA ROMANA DE RADIODIFUZIUNE
PE 1053 KHZ
RADIO IASI
Radio Iași
Căutați-ne,
Ascultați-ne,
Rămîneți cu noi!

Farmaciile IASSYFARM

• FARMACIA DACIA 1
B-dul Dacia nr. 32
Luni-Vineri: 7.00 - 20.00
Sîmbătă: 8.00 - 14.00
Duminică: 8.00 - 12.00
Sfaturi medicale:
joi: 13.30 - 15.30
☎ 153.498

• FARMACIA NICOLINA
Str. Sălciilor, bl. 828
Luni-Vineri: 7.00 - 20.00
Sîmbătă: 8.00-14.00
Duminică: 8.00-12.00
☎ 122.782

• FARMACIA STUDENȚEASCĂ
Pol. Studenți si Elevi
Str. Toma Cozma 3
Luni-Vineri: 7.00 - 20.00
☎ 258.435

• FARMACIA TĂTĂRAȘI
Str. V. Lupu 8, bl. D3
Luni-Vineri: 7.00 - 20.00
Sîmbătă: 8.00-14.00
Duminică: 8.00-12.00
☎ 172. 867

• FARMACIA SF. PARASCHEVA NON STOP
Piata Unirii 3
Sfaturi medicale:
Marti: 13.30 - 15.30
☎ 116.029

• FARMACIA GRĂDINARI
Str. V. Lupu 160, bl. G3
Luni-Vineri: 7.00 - 20.00
Sîmbătă: 8.00-14.00
Duminică: 8.00-12.00
Sfaturi medicale:
Luni, Miercuri si Vineri: 16.30-18.30
☎ 175.457

• FARMACIA INDEPENDENȚEI
Bd. Independentei 23
Luni-Vineri: 7.00 - 20.00
Sîmbătă: 8.00-14.00
Duminică: 8.00 - 12.00
Sfaturi medicale:
Marti: 11.00-13.00
☎ 116.408

• FARMACIA PRIMĂVERII
Pol. Industrială
Str. Primăverii 14
Luni-Vineri: 7.00 - 20.00
Sîmbătă: 8.00 - 13.00
☎ 136.971

• FARMACIA PODU ROȘ NON STOP
Str. Socola 9, bl. E1
Sfaturi medicale:
Joi: 10.30 - 12.30
☎ 132.293

• FARMACIA PODUL DE FIER
Str. Tudor Vladimirescu, bl. 306
Luni-Vineri: 7.00 - 20.00
Sîmbătă: 8.00 - 13.00
Duminică: 8.00 - 13.00
Sfaturi medicale:
Vineri: 14.00 - 16.00
☎ 218.323

• FARMACIA SF. SPIRIDON
Pol. Municipală
Luni-Vineri: 7.00 - 20.00
☎ 115.224

• FARMACIA CENTRALĂ
Pascani,
str. Ștefan cel Mare 118, bl. A4
Luni-Vineri: 7.00 - 20.00
Sîmbătă: 8.00 - 14.00
Duminică: 8.00 - 13.00
☎ 764.059

• FARMACIA PODU ILOAIEI
Podu Iloaiei Bl.4
Luni-Vineri: 7.00 - 20.00
Sîmbătă: 8.00 - 14.00
☎ 740.175

• FARMACIA PETRU RAREȘ
Hîrlău, str. Ștefan cel Mare 12, bl. 11
Luni-Vineri: 7.00 - 20.00
Sîmbătă: 8.00 - 14.00
Duminică: 8.00 - 12.00
☎ 720.378

• FARMACIA BUCIUM
Str. Bucium nr. 19, bl. B21
Luni-Vineri: 7.00 - 20.00
Sîmbătă: 8.00 - 14.00
Duminică: 8.00 - 12.00
Sfaturi medicale:
Luni și Miercuri: 14.00 - 16.00
☎ 130.522

Cîștigătorii marilor premii oferite de IASSYFARM sînt:
■ Premiul I - BALAȘA DANIELA ■ Premiul II - BULEARCĂ ADRIANA ■ Premiul III - MARDARE RODICA, toți din IAȘI
Alți 17 norocoși ieșeni au cîștigat premii de fidelitate.

AGENDA ȘCOLI ȘOFERI

OFERTĂ SPECIALĂ DE SĂRBĂTORI !
Cu numai **650.000 lei** (fără benzină) puteți beneficia de o școlarizare pentru obținerea permisului de conducere la
ȘCOALA DE ȘOFERI AUTO-GALAXY
ATENȚIE ! PLATA SE POATE FACE ÎN 10 RATE
Informatii și înscrieri la sediul școlii: str. Mitropolit Varlaam 54 (Grupul Școlar Nicolina) Telefon: 237858 ; 094/215044

DRUMUL DE LA PIETON LA ȘOFER
ȘCOALA DE ȘOFERI cat. B
MICO-TOTAL
ȘCOLARIZARE GRATUITĂ
(se achită numai benzina)
DACIA — OPEL VECTRA
Înscrieri: ➢ Str. A. Panu nr. 13 (între BRD și Poliția Municipală)
➢ Str. Costăchescu (între RAJAC și Poliția Județeană – Copou)
TEL.: 125708, 094/989501
OFERTĂ VALABILĂ ÎNCEPÂND CU 14.11.2000 • LOCURI LIMITATE •

AGENDA AUTO

IOROM TRADING
Reprezentant al firmelor:
UAMT - GEROM - ROMAN
ROMRADIATOARE
ISECO - ASAM - COMPA
Comercializează piese auto
OLCIT, DACIA, ARO, TV
SAVIEM - RABA - AB -
IKARUS - TRACTOR
Str. Păcurari 129 tel. 252 900

NOU! ANDO
Tel./Fax: 236300
Distribuitor:
PULSOR - pompe auto
ALTUR - seturi, pistoane auto
ADAOS:
En gros: 5%
En detail 15%

INTERNATIONAL COMPLEX SERVICE S.A.
vinde
autoturisme DAEWOO
piese de schimb, accesorii auto, carburanti, lubrifianti, consignatii autoturisme.
• reparatii, garantie si post garantie, întretineri periodice pt. DAEWOO si OLTCIT.
• INSPECTII TEHNICE PERIODICE PT. TOATE TIPURILE DE AUTOTURISME.
Calea Chișinăului nr. 45, tel. 137620, fax: 233296
Internet - http://home.dntis.ro/iscicssa/index.html

TOFAN GRUP
luni - vineri 8-16
Bd. Primăverii nr. 72
(lîngă Statia de Salvare)
☎ 032/251837, 236257

AUTO ROLLA
SERVICE
cumpără auto Vest peste 1984, accidentate, neînmatriculate și defecte
vinde piese noi și second hand pentru mașini Vest și execută lucrări de mecanică,tinichigerie,vopsitorie.profesional garantate.
Sos. Buzău - Rm. Sărat km. 3
Tel/fax 038/710.848, 038/540.379

SC "COMEX CETRA" SRL
Piese auto originale
FIAT IVECO
Piese schimb autoutilitare Peugeot; Citroen; VW; Mercedes
Iași -Șos. Păcurari 88 (după PECO)
Tel: 094/596867; Tel/Fax: 032/257888

Professional security systems
MOLID
○ Sisteme de alarma auto, imobile, supraveghere incendii
○ Sisteme de control acces
○ Sisteme de supraveghere video
○ Interfoane si videointerfoane
○ Detectoare de gaz metan
○ Bariere antifurt
○ Dispecerat de supraveghere cu interventie inarmata.
NOU CASE DE MARCAT FISCALE !
Bd. Copou, nr. 3
telefon: 032-21.66.71
fax: 032-21.45.64
e-mail: molid@opsynet.com
Ce-i al tau trebuie sa ramana al tau !

ROMIL SERVICE SRL
DEALER AUTORIZAT
FIAT
Show Room:
B-dul T. Vladimirescu 4, IASI
Tel: 032 232665, 032 216800
Service:
Sos. Iasi-Tomesti km 2
Tel: 032 136160
•Autoutilitare si autoturisme din gama FIAT
•Sistem de leasing
•Garantie si postgarantie
•Piese de schimb originale
•Uleiuri FIAT
•Anvelope PIRELLI

TURISM

TOTEM TURISM
Agent IATA
Str. Păcurari, nr. 8 (la 50m de Biblioteca M. Eminescu)
tel/fax: 032/213545, fax 032/217380 office@totem.ro, www.totem.ro
SUPER OFERTA BILETE DE AVION*
10 noiembrie - 5 decembrie 2000

MAREA BRITANIE	
Londra	271
Manchester	295
Dublin	252
ȚĂRILE NORDICE	
Helsinki	276
Stockholm	252
Göteborg	295
Oslo	276
Copenhaga	253
BENELUX	
Bruxelles	230
Amsterdam	244
Luxemburg	322
EUROPA CENTRALĂ - BALCANI	
Budapesta	175
Praga	167
Varșovia	167
Atena	161
Salonic	161
Istanbul	195
CANADA	
Montreal	377
Toronto	377
Vancouver	479
ORIENTUL MIJLOCIU - ASIA - AFRICA	
Delhi	602
Dubai	437
Karachi	455
Lahore	607
Bombay	635
Islamabad	607
Casablanca	387
Tel-Aviv	304
GERMANIA	
Hamburg	276
Stuttgart	253
Münich	258
Berlin	270
Frankfurt	270
AUSTRIA	
Viena	220
ELVEȚIA	
Zürich	271
Geneva	285
ITALIA	
Roma	258
Veneția	304
Florența	239
Napoli	322
Bologna	239
Verona	239
Milano	258
Ancona	304
Genova	304
SPANIA	
Madrid	229
Barcelona	229
PORTUGALIA	
Lisabona	304
FRANȚA	
Paris	230
Marsilia	304
Nisa	295
Lyon	304
Strasbourg	322
STATELE UNITE	
New-York	359
Washington	364
Atlanta	382
Miami	382
Boston	364
Chicago	364
Detroit	506
Houston	382
Los Angeles	419
San Francisco	419
Philadelphia	364
Dallas	382

Tarife în USD pentru plecări dus-întors, fără taxe de aeroport supuse condițiilor generale de vînzare ale companiilor aeriene și a societății TOTEM TURISM. Ofertă valabilă pentru rezervări și achitarea integrală pînă la 5 decembrie 2000. Biletele se eliberează pe loc.
Excursii... ITALIA, Grecia, Malta/Cipru, Franța/Spania, Irlanda/Anglia, Africa de Sud, Cehia, Slovenia/Croația
Autocar... Italia, Elvetia, Germania, Spania,Franta, Portugalia, Anglia, Austria, Scandinavia, Benelux, Irlanda, Maroc, Ungaria
DOUBLE T EUROTIME ATLASSIB EUROPABUS
Plecări din Iași!

ICAR TOURS BILETE DE AVION
IATA
www.icar.ro, e-mail: icar@icar.ro
ATENA 175$ — CASABLANCA 420$ — PARIS 250$
Galeriile Comerciale: Bd. Ștefan cel Mare; Tel.: 216.319; Fax: 217.160.
str. C. Negri nr 43 - parter; tel. 210.467, 213.746

BILETE DE AVION
KLM CENTER
Iași, World Trade Center, mezanin 2
tel. 032-218.393, fax: 032.217.160
e-mail: klm@mail.dntis.ro

BILETE DE AUTOCAR
ITALIA
GERMANIA
SPANIA
FRANȚA
ANGLIA
PORTUGALIA
Galeriile Comerciale: Bd. Ștefan cel Mare tel.: 216.319; fax: 217.160
Str. Costache Negri nr. 43 - parter tel.: 210.467, 213.746

EUROLINK TOURS
ELT
ELVEȚIA 27 octombrie-5 noiembrie
AUSTRIA Crăciun
PARIS Revelion
Str. Uranus 22, bl. H-I4, ap. 3, tel. 220.126, 213.547, 092 203.607

ITALIA FRANȚA
TRANSPORT PERSOANE
Torino, Milano, Verona, Padova, Paris
Tel.: 032-216.319, 092-468.036

REVELION '01
Elveția
29 decembrie - 05 ianuarie
500 USD!
ATLANTIC TURISM COMPANY
☎ 213.872, 224.590

BILETE DE AVION
■ Amsterdam: 265 USD ■ Atena: 175 USD ■ Paris: 250 USD
■ Bruxelles: 250 USD ■ Barcelona / Madrid: 249 USD
Tarife fără taxe de aeroport.
ROMÂNIA, Iași - 6600
NET 1: Piața Unirii 6 - Mezanin, Tel/Fax: 032 - 233.503 / 213.450
NET 2: Hala Centrală - Etaj 1, Tel: 032 - 219.543, Int. 203
E-mail: net@netours.ro, Internet: www.netours.ro

Revelion 2001
Italia: 810 USD
Grecia: de la 185 USD
NET COMPANIA DE TURISM
Tu știi când, noi știm unde!

REVELIONUL MILENIULUI
Petreceți cumpăna dintre Milenii împreună cu noi la:
EXTERN:
GRECIA - Atena; Grecia-Circuit; Austria; Cehia; Franța; Thailanda; Singapore; Dubai; Iordania; Spania; Anglia; Egipt; Ungaria; Turcia.
INTERN:
Vatra Dornei; Durău; Sovata; Tușnad; Slănic Moldova; Felix; Herculane;Brașov; Sinaia; Predeal; Sîngeorz Băi; Borsec; Eforie Nord.
OLIMP 1: Tel: 215524, 215539
OLIMP 2: Tel: 217170

SIMIAN
REVELION 2001
INTERN: VATRA DORNEI-hotel, DURĂU-hotel și vilă, SOVATA-hotel, TUSNAD-hotel, BORSEC-vilă, PREDEAL-hotel, BREAZA-case private, SINAIA-hotel, BUSTENI-hotel, FELIX-hotel, HERCULANE-hotel.
EXTERN: UNGARIA-Budapesta, AUSTRIA-Viena, FRANȚA-Paris, SPANIA-Madrid, GRECIA-Atena, TURCIA-Antalya,CIPRU-Larnaka, EMIRATELE ARABE-Dubai, EGIPT-Hurghada, TUNISIA-Monastir, MALTA, ISRAEL.
TRANSPORTURI INTERNAȚIONALE cu autocare de lux (ITALIA, FRANȚA, GERMANIA, SUEDIA, AUSTRIA, GRECIA)
Italia, Germania și Franța - plecări din Iași
Str. Anastasie Panu 1A (lîngă CEC - Hala Centrală), tel: 032/215393, 094/571720

PANORAMIC

Țiți susține că alegerea lui Pițurcă la Națională a fost aranjată

Antrenorul principal al echipei Rocar București, *Dumitru Dumitriu*, a declarat la postul de radio „Pro FM" că, în urmă cu doi ani, alegerile pentru postul de selecționer al reprezentativei României au fost aranjate. Dumitriu, care a candidat pentru funcția de selecționer alături de Ladislau Bölöni și de Victor Pițurcă, a afirmat că se cunoaștea cu mult timp înainte de alegeri faptul că actualul antrenor al echipei Steaua București va prelua conducerea tehnică a naționalei „tricolore". Antrenorul formației Rocar a adăugat că este dispus să preia, în orice moment, funcția de selecționer. ***„În acea perioadă** (în 1998 - n.r.) **antrenam formația AEK Atena. Mi s-a comunicat de la București că am lipsit opt luni din țară, și nu mai cunosc jucătorii, însă cei mai mulți tricolori proveneau de la formația Steaua. Presa din Grecia nu a fost de acord cu faptul că îmi doream să renunț în orice moment la conducerea tehnică a grupării AEK Atena în favoarea naționalei României, iar acest lucru mi-a fost fatal"***, a spus Dumitiru. El a precizat că, în următorii doi ani, va rămîne la Rocar dacă nu i se va oferi șansa de a antrena echipa națională.

Răzbunarea rapidistă

Subcomisia de Disciplină a decis ca arbitrul Alexandru Tudor să fie reținut pentru patru etape de la delegări deoarece a acordat nejustificat o lovitură de pedeapsă pentru Dinamo în partida pe care această formație a cîștigat-o cu 2-1 în fața Rapidului, în sferturile de finală ale Cupei României. Această decizie a fost luată pe baza raportului de observare întocmit de oficialul Federației Române de Fotbal Aron Huzu, care l-a notat pe Tudor cu nota șase. Tudor a acordat, în minutul 53, al partidei dintre echipele Rapid și Dinamo un penalty pentru formația din șoseaua Ștefan cel Mare, în urma căruia atacantul Marius Nicolae a adus egalitatea pe tabela de marcaj.

Răducioiu intenționează să devină antrenor

Jucătorul Florin Răducioiu a declarat că intenționează să devină antrenor în cazul în care nu își va găsi o altă echipă la care să evolueze, fotbalistul anunțînd, la începutul săptămîni, conducerea clubului Dinamo București că va pleca de la gruparea din șoseaua Ștefan cel Mare. Răducioiu a precizat că oficialii dinamoviști nu s-au opus plecării lui. El a spus că va participa alături de Dinamo la turneul de fotbal în sală de la Sibiu pînă vineri, după care va pleca în vacanță în Italia. Răducioiu și-a reziliat, la începutul lunii septembrie, contractul gruparea italiană Brescia și a semnat un angajament pentru un an, cu posibilitate de prelungire pentru încă unul, cu Dinamo.

Amical cu Polonia în anul 2001

Reprezentativa României va disputa, în luna aprilie sau august 2001, în deplasare, o partidă amicală cu selecționata Poloniei, data de disputare a întîlnirii urmînd să fie decisă de antrenorul echipei „tricolore", Ladislau Bölöni, a declarat secretarul general adjunct al Federației Române de Fotbal, Cristian Bivolaru. ***„Decizia o va lua Bölöni după revenirea din turneul algerian. Totuși, cred că el va dori să jucăm în luna august, deoarece în septembrie vom disputa, tot în deplasare, meciul cu Ungaria"***, a spus Bivolaru. Selecționata României va juca pe 2 iunie 2001, pe teren propriu, și pe 5 septembrie 2001, în deplasare, două partide împotriva selecționatei Ungariei, ambele în preliminariile Cupei Mondiale din anul 2002.

Rocar joacă bine în amicale

Rocar a învins cu 4-0 (1-0) formația divizionară B Fulgerul Bragadiru, într-o partidă amicală disputată pe stadionul din Drumul Găzarului. Golurile au fost marcate de Silvășan, în minutele 15 și 60, Bălace, în minutul 74 și Nicolae, în minutul 82. Antrenorul echipei Rocar, Dumitru Dumitriu, a folosit în această partidă următorii jucători: Istrate - Niia, Niculiță, Ir. Voicu, Ion Voicu - M. Nicolae, C. Cristescu, Zanc, Bălace - Balauru, Silvășan. Pe parcursul reprizei secunde au mai evoluat jucătorii Necula, Luca, Nemțanu și Ștefănescu. Șase fotbaliști ai echipei Rocar, Marius Șuleap, Victoraș Iacob, Cezar Dinu, Cosmin Ursu, Bogdan Vrăjitoarea și Dan Alexa au fost supuși, la Spitalul „Sfînta Maria", unor intervenții chirurgicale. Șuleap, Iacob, Dinu și Ursu au fost operați de deviație de sept, în timp ce Vrăjitoarea și Alexa sufereau din cauza amigdalelor.

Cine vine la semicerc?

■ *pînă la debutul Campionatului European de handbal feminin au mai rămas numai două zile*

Așa după cum se știe, de vineri și pînă pe 17 decembrie, România va găzdui, la București și Rm. Vîlcea, ediția din acest an a Campionatului European de handbal feminin, cea mai importantă competiție sportivă desfășurată în ultimul deceniu în țara noastră. Așa cum a stabilit Federația Europeană de Handbal, la turneul final au fost calificate direct Novergia, ca deținătoare a trofeului și România, ca țară organizatoare.

În grupa A, ale cărei meciuri se vor juca la Rm. Vîlcea, au intrat echipele Franței, Austriei, Ungariei, Rusiei, Iugoslaviei și Germaniei. Față de celelalte participante, Franța este o nouvenită în lumea bună a handbalului feminin, ținînd seama că este prima oară calificată la turneul final al CE și că a mai participat la trei turnee finale ale CM. Anul trecut a fost cea mai mare surpriză a Mondialelor din Norvegia, ajungînd pînă în finală și obținînd un loc la Olimpiadă. Ungaria și-a reconfirmat locul în elita continentală, avînd de partea sa experiența din principalele competiții ale deceniului, ea fiind vicecampioană mondială în 1995. Ultima mare performanță a Rusiei a fost la CM 1997, locul 4 iar Iugoslavia nu a fost la nici un CM sau CE după 1990, dar prima ei echipă de club, Buducnost Podgorica, a ajuns în acest an în semifinalele Ligii Campionilor. În fine, trebuie amintit că anii '90 au început sub dominație germană: bronz la CM 1990, aur la CM 1993, locul 5 la CM 1995 și iar bronz la CM 1997, ca să nu mai pomenim de locul 2 la CE 1994 și poziția a patra la CE 1996. ■

Ciburdanidze, învinsă de o româncă!

■ *uriașa surpriză a fost realizată de tînăra Corina Peptan*

Campionatele Mondiale de șah organizate de Federația internațională de specialitate (FIDE) se desfășoară în acest an într-o nouă formulă. Competiția masculină, are loc la Teheran, iar cea feminină, în capitala Indiei, New Delhi. La băieți am fost reprezentați de Dieter Nisipeanu, semifinalist în ediția trecută și calificat direct și de Vladimir Nevednichy, care a obținut biletul pentru Teheran în urma disputării mai multor turnee zonale de calificare. Din păcate, nici unul dintre ei nu a reușit să depășească turul secund al Mondialelor. Nevednichy l-a învins în turul inaugural pe egipteanul Labib, cu 1,5-0,5, dar a cedat apoi în fața olandezului Piket cu 2-0. Nisipeanu a fost eliminat în turul doi de bulgarul Georgiev, cu 3,5-2,5, după cinci remize. Marea și frumoasa surpriză pentru România a venit din concursul feminin, de la tînăra timișoreancă Corina Peptan, fostă campioană mondială de copii și juniori (ELO 2433).

Debutul româncei în concurs a fost perfect, ea trecînd cu un clar 2-0 de spaniola M. Calzetta. Apoi a urmat marele hop: înfruntarea cu celebra Maia Ciburdanidze, din Georgia, multiplă campioană mondială, jucătoarea cu cel mai bun ELO mondial: 2.545 p. Lăsînd de o parte orice complexe, Peptan a cîștigat prima partidă, în care a jucat cu albele, iar în cea de-a doua a abordat o partitură tactică perfectă și a cîștigat în final cu 1,5 la 0,5! În turul trei, adversara Corinei a fost altă șahistă de renume din Georgia, Nana Ioseliani, a patra jucătoare a lumii (ELO 2.484).

La fel ca și în turul precedent, Peptan a început foarte curajoasă și a reușit să cîștige prima partidă, în cea de-a doua a smuls remiza și s-a calificat în sferturile de finală, unde o va întîlni pe chinezoaica K. Qin. **(Ion TEODOR)**

Clubul da, Liță ba!

■ *în Copou, cuvintele conducerii se bat cap în cap cu ale antrenorului Dumitru*

Președintele CA al FCM Poli, Romeo Olteanu

Ședința de ieri a Consiliului de Administrație (CA) al FCM Poli Iași (teoretic, ultima din acest an) nu a adus nimic spectaculos, în ciuda așteptărilor. Principalul subiect a fost situația colaborării cu antrenorul ***Ion Dumitru***, președintele CA, ***Romeo Olteanu*** spunînd că, după mai multe ezitări ale lui Liță, acesta și-a dat acceptul de principiu de a continua treaba începută în Copou. Continuarea telenovelei „Uite Liță, nu e Liță" a fost relatată de Romeo Olteanu: ***„Am discutat cu domnul Dumitru, atît eu, cît și domnul Lupulescu. Mi-a spus că este de acord să fie antrenorul echipei pentru încă doi ani și jumătate, obiectivele fiind atingerea baremului și repromovarea în B după numai un an. Prima de instalare solicitată de antrenor va fi de 500$ și va fi încasată după primele 4 meciuri din retur dacă Poli le va cîștiga pe toate, lucru ce mai poate fi negociat. Cînd echipa va atinge baremul de 27 de puncte, Dumitru va mai primi 2.000$. Bineînțeles, dacă ipotetica menținere în eșalonul doi în acest va fi realizată, prima antrenorului se va mări considerabil. Oricum, am stabilit să ne întîlnim pînă la sfîrșitul anului, pentru a parafa contractul, ca să nu ne mai trezim pe 10 ianuarie că nu avem antrenor"***. Lovitura de măciucă a venit în urma unei convorbiri purtate de „Monitorul" cu Liță Dumitru, acesta avînd ieri seară o poziție cu 180 de grade schimbată față de cea anunțată de președintele CA. ***„Am spus clar că fără primă de instalare nu mai vin la Iași. Eu am înțeles că cei 2.000$,, promiși sînt primă de instalare, deși eu solicitasem 3.000. Dacă nu primesc bani la instalare, îmi pare rău, dar nu mă întorc la Poli"*** a spus Liță, accentuînd nebuloasa băncii tehnice din Copou.

La sfîrșitul ședinței, Romeo Olteanu s-a referit la problemele privind lotul de jucători: ***„Pentru că a refuzat să semneze contract cu clubul, Pădureț a fost suspendat. Am stabilit cu domnul Dumitru să organizăm, între 10 și 15 ianuarie, o intensă selecție cu jucătorii de la toate echipele din județ. Fotbaliștii care vor merge în cantonamentul de la sfîrșitul lunii ianuarie, cel mai probabil la Tîrgu-Neamț, urmează a fi anunțați după această acțiune"***. Un aspect neclar este cel legat de colaborarea cu divizionara C, CFR Citadin. ***„Domnul Fotea nu a putut să vină la ședință pentru a ne lămuri cum de au plecat anul trecut trei juniori la Citadin, fără ca Poli să nu știe nimic. Pînă în februarie putem solicita cîte 2.500$ pe fiecare dintre ei, în urma unor memorii la FRF. În plus, nu știu cine le-a dat voie lui Murgu, Băsăscu și Acatrinei să se pregătească cu Citadinul"***.

Un alt capitol discutat a fost legat de activitatea Centrului de Copii și Juniori. Din nou s-au luat aceleași decizii ca și în urmă cu un an, lucruri nepuse nici pînă acum în practică: încheierea unor contracte care să prevadă acordarea unei prime de 3% antrenorilor care au contribuit la creșterea unor jucători ce vor fi vînduți de Poli, stabilirea unei prime fixe pentru antrenorii care furnizează jucători la echipa mare, rămînerea a 6 tehnicieni la Centru (Romilă, Dănilă, Moldovan, Cananău, Toiu și Kereszy), Nicu Ursache urmînd a fi pensionat iar, Nucu Antohi transferat la „Noua Generație" ș.a.

Așadar, ieri, în Copou, ca și în alte ocazii, în loc de răspunsuri au apărut mai multe întrebări! **(Ovidiu MINEA)**

Claudio Fasolo își duce elevii acasă

■ *la Varese, antrenorul italian, care pregătește naționala de juniori a României, este însoțit și de doi ieșeni*

Dubli campioni naționali la ciclocros și contratimp individual pe șosea, ieșenii Ciprian Ionescu și Cătălina Diaconu vor face parte din lotul național de juniori, ce va participa, în perioada 6-9 ianuarie, la concursul internațional de ciclism „Solbiate Olana", de la Varese (Italia). Cei doi ieșeni sînt componenți ai echipei „CSM - Pitti Shoes", la club fiind pregătiți de Petru Cociorvă și italianul Claudio Fasolo, ultimului încredințîndu-i-se și conducerea selecționatei de juniori. Pentru cicliștii ieșeni, sezonul competițional va continua pe plan intern cu „naționalele" de ciclocros pentru juniori și seniori, etapă ce va fi găzduită, pe 20 ianuarie, de orașul Iași. Va urma, pentru cei ce vor face parte din lotul național (etapa de la Iași avînd și caracter de trial) Campionatele Mondiale de ciclocros din Cehia. Cei mai îndreptățiți ieșeni să aspire la tricoul galben sînt Radu Penciuc, Tiberiu Agafiței, Dumitru Pătrăuceanu, Andrei Singher, Bogdan Guțanu și Dragoș Roman, primii doi, alături de Ciprian Ionescu - inclus deja în lot - participînd cu bune rezultate și la Turul României. Pentru că fiecare club a preferat să alerge la competiția națională cu echipa completă, selecționata de seniori nu s-a mai reunit, acesta fiind înlocuită de naționala de juniori. Tricolorii pregătiți de ieșeanul Claudio Fasolo s-au clasat pe locul 7 în Turul României, poziție onorantă, în condițiile în care celelalte echipe de club au avut în componență doar seniori.

Revenind la CSM - Pitti Shoes, cicliștii ieșeni se pregătesc pe drumuri accidentate, în Grădina Botanică ori pe terenul viran de lîngă ștrand. ***„Din ianuarie o să facem antrenamente și pe șosea, însă nu-i putem urmări pe sportivi deoarece mașina clubului este stricată. Și chiar dacă mașina ar fi în condiții tehnice bune, nu am avea benzină"***, a specificat tehnicianul ieșean ***Petru Cociorvă,*** iar ***Claudio Fasolo,*** făcînd referire la accidentul de lîngă Ploiești, în care și-a pierdut viața campionul național en-titre de juniori, a adăugat că ***„șoferii nu sînt obișnuiți să ofere prioritate cicliștilor, pe care-i ignoră cu desăvîrșire, de aici și tragediile"***. Referitor la prezența lui Ciprian Ionescu în Italia, Claudio Fasolo a mai precizat că elevul său a făcut o figură frumoasă și anul trecut la acest concurs, cînd, după numai un an de pregătire, s-a clasat pe locul 13 la copii. ***„Acum este mai bine cotat, a căpătat experiență, și ar putea urca mult mai sus la juniori"***, a menționat Petru Cociorvă, adăugînd și faptul că gruparea ciclistă CSM - Pitti Shoes are secție de seniori, cu rezultate bune, locul secund ocupat la Balcaniadă de Dumitru Pătrăuceanu fiind un exemplu elocvent. **(Leonard CANANĂU)**

Cruciada lui Fernandez

■ *partida Galatasaray - Paris St. Germain va fi transmisă în direct la „Pro TV", cu începere de la ora 21.45*

Pentru toți iubitorii fotbalului din Europa, cel mai important meci al zilei de astăzi, în „Liga Campionilor" este cel dintre Deportivo La Coruña și Milan, care se dispută pe „El Riazor" terenul primei echipe. Dar, cum noi, românii, în lipsă de altceva mai bun, i-am adoptat deja pe turcii de la Galatasaray, vom putea urmări, în transmisie directă la „Pro TV" meciul pe care elevii lui Mircea Lucescu, îl va susține pe „Ali Sami Yen", cu Paris St. Germain. Învinsă cu 1-3 pe propriul teren de Deportivo, formația franceză a fost pulverizată miercuri și în campionat, cu 1-5, de către Sedan, ceea de a determinat demiterea antrenorului Phillippe Bergeroo și înlocuirea lui cu Louis Fernandez.

Situația de criză apărută la clubul parizian, precum și forma bună arătată de Hagi, Jardel & Co, face ca la Istanbul să nu existe al gînd decît al victoriei, dar tot la victorie se gîndește și antrenorul francez, eventualitate unică în care parizienii se mai pot gîndi la victorie. Deși face parte din lotul deplasat pe malurile Bosforului, atacantul Nicolas Anelka nu va putea fi folosit din cauza unei răni la glezna dreaptă. Incerți sînt în lotul francez nigerianul Okocha și senegalezul Cissé, o decizie în privința lor urmînd a fi luată în ultimul moment.

În capitala Galiciei, Deportivo La Coruña speră să confirme intrarea sa în rîndul „granzilor" fotbalului european, în timp ce AC Milan trebuie să remonteze punctele pierdute acasă în fața turcilor de la Galatasaray. Din aceste motive, partida de pe „El Riazor" este cea mai importantă dinb această grupă, învingătoarea putînd fi considerată, încă din acest mileniu, cu un picior în sferturile de finală. Galicienii sînt lideri în campionatul „Primerei Division", în timp ce Milan, după succesul de duminică, cu Udinese, se apropie amenințător de zona fruntașă.

Ambele meciuri amintite se dispută în grupa B. În cealaltă, Manchester United se deplasează la Graz, pentru a da replica unei echipe care a mers, pînă acum, excelent, pe teren propriu, în timp ce Valencia va juca în capitala Greciei, cu un adversar, de asemenea incomod, Panathinaikos. Accidentat la meciul cu Valladolid din campionat, căpitanul și play-maker-ul Valenciei, Gaizka Mendieta își va face reapariția.

Programul de azi în Liga Campionilor: Panathinaikos Atena - Valencia, Sturm Graz - Manchester United (grupa A), Galatasaray Istanbul - Paris St. Germain, Deportivo La Coruña - AC Milan (grupa B). Toate meciurile vor începe la ora 21,45. Pro TV va transmite în direct meciul de la Istanbul. **(Nick G.)**

De la Viena la Brăila

■ *dansatorii sportivi de la „Nikons" au continuat sarabanda concursurilor internaționale*

Încununînd un an cu multe participări internaționale, școala de dans sportiv „Nikons" a onorat invitația venită de la Viena, la concursul „Austrian Open Wiena", competiție la care ieșenii s-au prezentat cu o delegație numeroasă. Apreciind ca perfecte condițiile de concurs, cazare și masă, precum și arbitrajul, Mariana Niculiță, directoarea școlii, s-a arătat fericită de debutul cîtorva perechi de dansatori într-un concurs internațional, lîngă cei deja consacrați. Rezultatele înregistrate au fost cu atît mai prestigioase cu cît în concurs au fost prezente cele mai bune cupluri din 26 de țări participante. Perechea cea mai sudată și cu cele mai bune rezultate în acest moment de la „Nikons", Georgiana Niculiță - Răzvan Manole (locul 223 în ierarhia mondială la secțiunea latino-americane și 241 la secțiunea standard) deși fac parte încă din categoria tineret, au participat în întrecerea adulților, unde s-au clasat astfel: locul 100 din 144 de perechi la secțiunea latino și locul 123 din 151 de perechi la standard. Cuplul Amira Niculiță - Ionuț Gavril au concurat în întrecerea juniorilor II, alături de finaliștii de la Campionatul Mondial și au reușit să treacă o rundă la secțiunea latino. Dacă perechile Ioana Filaret - Mircea Neagu și Ruxandra Grigoroaia - Claudiu Roșoagă au concurat la juniori I, la 10-11 ani Petra Andrei și Dragoș Buzdugan au terminat întrecerea pe locul 18. În fine, la categoria celor mai mici dansatori (6-9 ani), perechea Teodora Velicu - Tudor Pîrvu (foto) a dansat la o clasă superioară, dar se anunță ca fiind de mare perspectivă.

Reveniți în țară, piticii de la „Nikons" antrenați de Lenuța Pantalon au participat duminică la concursul organizat la Brăila de Clubul „Fantezia". După doi ani de la debut, perechea Teodora Velicu - Tudor Pîrvu și-a trecut prima intrare pe podium, obținînd un loc III. Un loc II a obținut cuplul Petra Andrei - Dragoș Buzdugan, în vreme ce Andreea Velicu și Alex Petrea a ocupat în final locul 10. **(Lucian M.)**

B.C.U. „M. EMINESCU" IAȘI
PECU

CITIȚI ÎN PAGINA 8A

Ultimul summit UE al mileniului

CITIȚI ÎN PAGINA 3A

Un rîu de motorină traversează Pașcaniul

Nr. 290 (2881)
16 PAGINI
3500 LEI

Publicație a Grupului de Media Monitorul – Curentul

Ziarul care stă de vorbă cu oamenii

Monitorul

JOI, 7 decembrie 2000

Înainte de a anunța Poliția, Salvarea sau Pompierii, sunați la

MONITORUL

271.271

www.monitorul.ro

azi

Meteo: Deși temperatura aerului va scădea ușor față de intervalele precedente, vremea se va menține apropiată de normalul termic pentru această dată și închisă ca aspect, cu cerul mai mult acoperit în zonele de relief joase. În aceste zone, pe arii relativ extinse, se va semnala ceață asociată cu chiciura sau burnițe care, mai ales în jumătatea de nord a Moldovei, vor favoriza depuneri de polei. La munte vremea va fi predominant frumoasă, cu cerul variabil pînă la senin. Vîntul va sufla în general slab. Temperatura aerului va înregistra valori maxime cuprinse între -1° și 3° C în zonele cu ceață și 4° pînă la 9° C, în Subcarpați, iar minimele vor oscila între -6° și -1° C.

Niște scumpiri: Prețurile sprintează în ultima lună a anului. **5A**

Ciocârlie: Cel mai norocos parlamentar ieșean, senatorul PUR Alin Theodor Ciocârlie, ales pe listele Polului Democrat Social din România după redistribuire, s-a prezentat, în sfîrșit, ieri, presei ieșene. **3A**

Rezidențiat: Un sistem anchilozat care transformă profesia de medic într-un coșmar. Obligatoriu pentru desăvîrșirea profesională, rezidențiatul este considerat de mediciniști discriminatoriu și greu accesibil. Marginalizați și prost plătiți în timpul anilor de specializare, mulți rezidenți ajung să abandoneze medicina. **4A**

RA Termoficare își dă duhul

Romeo Mistreanu, directorul RAT

■ *încasările zilnice ale regiei au scăzut la 100 milioane de lei pe zi, cel mai scăzut prag de la începutul anului* ■ *salariile se dau cu întîrziere, iar magaziile de materiale sînt goale* ■ *fără o resuscitare de urgență, nimic n-o mai poate salva* ■

Zilele Regiei de „Termoficare" sînt numărate. Dacă membrii comisiei de restructurare a RAT nu găsesc o soluție urgentă, este foarte posibil ca, în scurt timp, să nu mai aibă ce reorganiza. Prin conturile regiei bate vîntul. Încasările de la populație au scăzut la doar 100 de milioane de lei, la o producție zilnică estimată la peste 1 miliard de lei. Și aceasta în condițiile în care RAT are deja pierderi de 26 de miliarde de lei pe anul 2000, adevărat record în istoria regiilor ieșene.

La regie, salariile se dau cu întîrzieri de cîteva zile, materialele sînt pe terminate, iar CET, furnizorul de abur tehnologic, principala materie primă a RAT, amenință zilnic cu sistarea. În acest moment, RAT are de virat în conturile CET peste 80 de miliarde de lei, însă, luînd în calcul și majorările de întîrziere, valoarea datoriilor este de trei ori mai mare. La ultima ședință a Consiliului Local s-a hotărît înființarea unei comisii formate din consilieri, cei doi viceprimari ai Iașului și profesori universitari de specialitate. La ședința CL din 18 decembrie, comisia trebuie să prezinte cîteva variante de reorganizare.

Continuare în pagina 2A

Simirad, împroșcat cu noroi de Vadim

În ultimul număr al revistei „România Mare", săptămînal condus de candidatul PRM la Președinție *Corneliu Vadim Tudor*, a venit rîndul primarului *Constantin Simirad* să fie atacat într-un mod murdar. În revistă se spune că ***„după Doina Cornea, Marko Bela și liota de dușmani ai românilor, au sărit la creastă și au anunțat că-l sprijină pe Ion Iliescu doi dilimani cu patalama la mînă: Decebal Traian Remeș, hoțul-hoților (...) și Constantin Simirad, copia moldovenească a separatistului Sabin Gherman"***. Contactat telefonic, Simirad a declarat că refuză orice comentariu, ***„pentru că C.V. Tudor trebuie ignorat pînă învață bunele maniere"***. **(D.P.)**

Casa părintească a lui Emil Constantinescu a luat foc din cauza presei

■ *incendiul s-a produs din cauză că mama președintelui a vrut să aprindă focul din sobă cu un ziar*

Casa părintească a președintelui *Emil Constantinescu*, din comuna argeșeană Brădet, a fost afectată alaltăseară de un incendiu, informează surse din cadrul IGP. Potrivit acestora, incendiul a fost provocat de mama președintelui, *Maria Constantinescu*, care a încercat să aprindă focul din sobă cu un ziar. Din cauza neatenției acesteia, flăcările au cuprins mobilierul din cameră. Pompierii militari au intervenit cu o autospecială și au stins incendiul în mai puțin de zece minute. Focul a distrus un șifonier, un pat, o galerie și tocul de la fereastra camerei.

Primarul din Aroneanu a arestat 700 de oi

Curtea Primăriei din Aroneanu a devenit peste noapte staul pentru 700 de oi. De luni, mioarele sînt „arestate" sub acuzația că ciobanii le-au îndrumat pașii spre terenul Primăriei. Totuși, cam 400 au scăpat din arest, după ce proprietarii mai avuți au plătit imediat „cauțiunea", în valoare de 5.000 de lei pe cap de cornută. Primarul comunei Aroneanu, *Neculai Bîrlescu*, este neînduărator: ***„Eu nu fac altceva decît să pun în practică o hotărîre a Consiliului Local, care stabilește taxa de ocol la 5.000 de lei pentru oi"***.

Continuare în pagina 2A

NATO, pe ducă?

■ **Statele Unite sînt îngrijorate de viitorul celei mai puternice alianțe militare din lume**

Statele Unite au avertizat recent că structurile NATO ar putea fi slăbite dacă Uniunea Europeană pune în funcțiune o structură militară concurentă, în cadrul noii sale politici de apărare, relatează AFP. Cu ocazia unei reuniuni a miniștrilor Apărării din țările membre ale NATO, secretarul american al Apărării, ***William Cohen*** **(foto)**, a declarat că ***„NATO ar putea deveni o relicvă a trecutului"*** dacă Cei 15 nu dezvoltă relații deschise și transparente cu Alianța Nord-Atlantică în cadrul noii politici comune de apărare.

Continuare în pagina 8A

Mai aveți timp pînă pe 15 decembrie să vă plătiți impozitele

■ *după această dată se vor percepe penalizări de 3% pe lună pentru persoanele fizice și de 0,15% pe zi pentru firme*

Ieșenii vor trebui să-și plătească taxele și impozitele percepute pentru clădiri, terenuri și mijloace de transport pînă la data de 15 decembrie. Direcția Finanțelor Publice Locale va percepe penalități de 3% pe lună pentru persoanele fizice și 0,15% pe zi pentru persoanele juridice în cazul în care nu și-au achitat integral impozitele și taxele pe anul 2000. Pînă acum, cei mai buni plătitori la bugetul local au fost persoanele fizice, procentul ajungînd la 80% din încasările estimate în acest an.

În ce privește fondurile provenite din impozitele plătite de agenții economici, acestea s-au colectat în proporție de numai 60%. Pe lista eșalonărilor de plată au figurat 24 de societăți comerciale, datoria totală ajungînd la aproximativ 80 miliarde lei.

Veniturile obținute din taxe și impozite de la populație sînt estimate la 62 miliarde lei, reprezentînd 15% din bugetul local. Veniturile preconizate la începutul anului din impozitele plătite de agenții economici au fost de 33 miliarde lei, mai puțin decît datoria înregistrată de Fortus în ultimii patru ani. **(Fănica DUMITRAȘCU)**

Luni se întrunește noul Parlament

Președintele *Emil Constantinescu* a convocat noul Parlament pentru data de 11 decembrie 2000, se arată într-un comunicat remis ieri presei de Biroul de presă al Președinției. Decretul a fost înaintat ieri la Monitorul Oficial pentru publicare. Potrivit Constituției, noul Parlament ales trebuie convocat de către președinte în maximum 20 de zile de la data alegerilor. Pînă la alegerea Birourilor Permanente, lucrările Camerei Deputaților și Senatului sînt conduse de cel mai în vîrstă deputat, respectiv senator, în calitate de președinte de vîrstă, asistat de patru secretari aleși dintre cei mai tineri parlamentari. Camera Deputaților și Senatul hotărăsc, cu votul majorității deputaților prezenți, întîi asupra repartizării locurilor în Comisiile de validare și apoi asupra componenței acestora.

Brazii vor costa între 40.000 și 200.000 de lei

Regia Națională a Pădurilor va comercializa, cu ocazia Sfintelor Sărbători din acest an, peste 300.000 de pomi de Crăciun, brazi și molizi, la prețuri minime estimative între 40.000 și 150.000 de lei, în funcție de dimensiuni, a informat ieri Direcția Vînătoare, Salmonicultură și Comercializare din cadrul RNP. Din cei 301.035 pomi de Crăciun, 151.600 sînt brazi și 149.435 sînt molizi. La prețul de vînzare se adaugă un comision de pînă la 30 la sută. Potrivit RNP, pomii de Crăciun care vor fi transportați din pădurile aflate în fondul forestier național sau în afara acestuia vor fi marcați la baza fusului cu marca dreptunghiulară, în conformitate cu legislația actuală, marcă ce va fi aplicată și pe spatele documentului de însoțire, indiferent de proveniență.

ORAȘUL PE O COLOANĂ

SC „Antibiotice“ SA va lansa 30 de noi sortimente de medicamente

Alte 30 de noi sortimente de medicamente sînt pregătite să fie lansate pe piață de către specialiștii de la SC „Anbiotice“ SA. Acestea se vor adăuga celorlalte 20 de produse lansate deja în ultimii doi ani. Dacă în 1955, Secția Penicilină a SC „Antibiotice“ SA avea cea mai mare capacitate de producție din întreaga Europă de Est, astăzi, cînd instituția sărbătorește 45 de ani, are deja în nomenclatorul de medicamente peste 150 de titluri de medicamente. ***„La început s-a mers pe penicilină și derivații săi, apoi s-a ajuns la tetraciclină iar astăzi discutăm despre medicamente cefalosporine, chinolone, cardiovasculare și digestive, adică tot ce înseamnă farmacie de vîrf“***, a spus *ec. Ioan Nani* **(foto)**, directorul general al SC „Antibiotice“ SA. De exemplu, în numai cîteva luni, în colaborare cu firma turcă „Eczacibași“, fabrica de medicamente ieșeană va lansa pe piață Sinoprilul, un medicament folosit în stabilizarea hipertensiunii arteriale. Acest lucru a fost posibil datorită retehnologizării liniilor de producție, acțiune care a necesitat 21 de milioane de dolari. ***„La sfîrșitul acestui an avem un profit de 3,5 ori mai mare decît anul trecut dar cel mai important lucru este că am primit recunoașterea internațională de a fabrica la Iași o gamă variată de produse farmaceutice“***, a completat directorul Nani. **(M.C.)**

Englezii au confundat Iașul cu Sierra Leone

Administrația județeană vrea să convingă Guvernul Marii Britanii să sprijine dezvoltarea județului Iași. Reprezentanți ai Prefecturii, Consiliului Județean (CJ) și ai Primăriei s-au întîlnit ieri cu o delegație britanică aflată în misiune în România. ***„A fost o discuție exploratorie. Britanicii doresc extinderea cooperării în domeniul protecției copilului, a protecției sociale, a dezvoltării rurale și regionale“***, a declarat vicepreședintele CJ, ***Gabriel Popescu.*** Reprezentații CJ sînt mulțumiți de rezultatele discuțiilor, chiar dacă englezii nu au propus încă nimic concret. ***„Delegații britanici au rămas uimiți cînd le-am pus la dispoziție toate datele pe care ni le-au cerut. Efectiv se întrebau cum de avem proiecte pregătite pe toate domeniile care îi interesau, imaginîndu-și că Iașul e în Africa. Vom trimite o scrisoare la Ambasada Marii Britanii în speranța că discuțiile vor fi concretizate prin proiecte comune“***, a încheiat Popescu. **(A.Z.)**

O șaretă l-a culcat la pămînt pe Mihai Odobașa

Accidente de circulație se pot întîmpla și fără ca prin apropiere să fie vreo mașină. O astfel de întîmplare a avut loc în satul Hadîmbu, comuna Mogoșești. În timp ce mergea liniștit pe o uliță din localitate, ***Mihai Odobașa*** (71 ani) a fost trîntit la pămînt de un atelaj. Moșul nu a apucat să vadă decît că este vorba despre o șaretă. El s-a prezentat la Postul de Poliție din Mogoșești, unde le-a povestit subofițerilor pățania sa. Bătrînul și-a dat seama că vizitiul din șareta care a dat peste el nu poate fi altul decît consăteanul său, ***Mihai Șchiopu*** (50 ani). Polițiștii i-au luat o declarație lui Mihai Șchiopu, care a spus că l-a lovit din greșeală pe Mihai Odobașa. Acesta a fost internat la Spitalul „Sfîntul Spiridon“ din Iași, cu multiple leziuni pe corp. Autorul accidentului de șaretă de la Mogoșești s-a ales cu un dosar penal, iar cercetările continuă cu vizitiul neatent în stare de libertate. **(Radu B.)**

Primarul din Aroneanu a arestat 700 de oi

Continuare din pagina 1A

„Pentru că oamenii din comuna învecinată, Horlești, nu au renunțat să-și mai pască animalele pe terenul comunei noastre, a trebuit să facem ceva“, mai spune primarul. O acțiune „de forță“ s-a desfășurat luni pe la amiază. O delegație formată din polițist, viceprimar și mai mulți oameni din Aroneanu a sechestrat mai bine de 700 de oi de la trei stîni. Polemicile ulterioare între horleștenii posesori de oi și aronenii din administrația locală nu au dus la nici un rezultat. ***„Dacă nu plătesc taxa de ocol, nu le dăm oile înapoi. În plus, dacă în șase zile nu vin să plătească, oile trec automat în patrimoniul Consiliului Local și probabil că vor fi vîndute la licitație“***, spune ***Neculai Bîrlescu.*** De cealaltă parte a baricadei, țăranii din Horlești se plîng că săracele mioare stau în frig, nemîncate și însetate, de cîteva zile bune. În plus, multe dintre ele sînt gestante, iar acest tratament nu poate să le facă decît rău. Ieri, în curtea Primăriei mai erau în jur de 300 de oi, ale țăranilor care încă nu erau convinși că este strict necesar să plătească pentru a-și recupera animalele. În jur de 15 oameni au pus la cale o mică evadare, scoțînd poarta (încuiată cu un lacăt) din balamale. Primarul s-a făcut foc și pară și a apelat la bunul simț al ciobanilor. Aceștia s-au înroșit și au pus cuminți poarta la loc, însă gîndul că au fost aproape de a rezolva problema fără să plătească nu le-a dat pace și cîtva timp s-au mai învîrtit în jurul Primăriei. Cei mai mulți au scos banii pentru „cazarea“ oilor și au plecat la casele lor cu coada între picioare, iar îndărătnicii au lăsat pe mîine ce puteau face astăzi.

Ciobanii se învîrt pe lîngă Primărie, cu speranța că își vor lua oile înapoi fără să plătească

„Termoficarea“ își dă duhul

■ încasările zilnice au scăzut la 100 milioane de lei pe zi, cel mai scăzut prag de la începutul anului ■ salariile se dau cu întîrziere, iar magaziile de materiale sînt goale ■ fără o resuscitare de urgență, nimic n-o mai poate salva ■

Continuare din pagina 1A

Scenariul cel mai vehiculat pînă la această oră este vechea idee a managerului RAT, ***Romeo Mistreanu.*** Acesta propune și de această dată spargerea regiei în trei societăți comerciale. ***„O societate ar urma să se ocupe de lifturi, o alta să se constituie pe structura actualei Administrații de Clădiri, iar a treia să se ocupe efectiv doar de producerea, transportul și distribuția apei calde și a căldurii către ieșeni“***, a declarat ***Vasile Enache,*** inginerul-șef al RAT. Ideea pare să fie agreată, în primă fază, și de consilierii locali. ***Dan Cârlan,*** cosilier PNL, sustine că aceasta ar fi prima etapă. ***„După această etapă intermediară trebuie să ajungem pînă la înființarea unor subunități cît mai mici, mult mai ușor și mai eficient administrate. Se poate ajunge pînă la concensionarea punctelor termice“***, a declarat Dan Cârlan. Consilierul consideră că, din momentul în care Consiliul Local își dă girul pentru reorganizare, destrămarea efectivă nu ar trebui să dureze mai mult de 60 de zile.

Posibilitatea înființării a trei societăți comerciale nu este exclusă nici de viceprimarul ***Vasile Dumitriu. „Atît Administrația de Clădiri, cît și activitatea de întreținere a lifturilor au fost introduse în cadrul RAT după ce acesta pornise la drum singur. Cred că așa cum s-au descurcat înainte, tot așa s-ar putea descurca și de acum încolo“***, a spus Dumitriu. Viceprimarul sustine că mai există o soluție care merită măcar să fie luată în discuție. ***„Trebuie să luăm în calcul și posibilitatea fuziunii dintre RAT și CET. Totul este însă la nivel de discuții“***, a adăugat Vasile Dumitriu.

Detergenții distrug mîinile gospodinelor sensibile

■ medicii dermatologi le recomandă acestora să folosească la spălat două perechi de mănuși

Zeci de ieșence au făcut răni pe mîini din cauza detergenților de spălat rufe. ***„Numai la noi la cabinet ajung săptămînal 5-6 femei care au astfel de probleme“***, ne-a declarat ***dr. Florin Todiraș,*** medic dermatolog în ambulatoriul Spitalului „Sf. Spiridon“. Acesta sustine că la început alergiile se manifestă prin roșeață și mîncărimi la nivelul mîinilor, după care pot apărea vezicule (bășicute), sau chiar răni. Dermatologii sustin că în aceste condiții femeile trebuie să evite orice contact direct cu detergenții. Pielea mîinilor conține niște celule imune care au memorie specifică pentru compușii chimici. Imediat cum pielea ajunge în contact cu substanțele chimice din detergenți, celulele cu memorie reacționează prompt. Ele declanșează procesul de apărare împotriva compușilor „răi“, ducînd la o apărare în exces. Această „alarmă“ nu face decît să instaleze inflamații și iritații la nivelul palmei și al degetelor. Specialiștii dermatologi sustin că alergiile la detergenți trebuiesc luate în serios deoarece se pot croniciza; așa încît gospodinele cu mîini sensibile ar trebui să spele rufe cu două perechi de mănuși, una din bumbac peste care să poarte una din cauciuc. Mănușile din bumbac absorb transpirația și nu irită mîinile. Spălatul cu o singură pereche de mănuși de cauciuc poate să agraveze eczemele. Rășinile din cauciucul mănușilor nu fac altceva decît să acționeze ca niște activatori de inflamație. **(Laura HUSARU)**

Vizitele de lucru ale lui Moș Nicolae

La Spitalul „Sf. Maria“ moșul a făcut fericiți zeci de copii

La Spitalul de Pediatrie „Sf. Maria“, Moș Nicolae a venit încărcat cu dulciuri pentru copii. Evenimentul care a făcut posibilă împărțirea de ciocolate la copii, l-a constituit inaugurarea Clinicii I Chirurgie de la etajul II. După doi ani în care patru oameni au lucrat permanent, saloanele, băile și culoarul arată cu totul altfel. ***„Tencuiala de pe pereți era dărîmată, băile arătau groaznic iar podeaua era plină de gropi de parcă te aflai pe un drum de țară“***, au subliniat asistentele care lucrează pe acel tronson. Fundația Link Romania Moldavia este cea care a contribuit la modernizarea acestei aripi a spitalului cu ajutorul sponsorilor români și englezi. Au fost renovați pereții, au fost schimbate instalațiile sanitare, s-a pus gresie și faianță. Pentru reparația acestui tronson s-au cheltuit 20.000 de lire sterline. ***„De Sf. Nicolae am primit cadou un întreg tronson care arată în modul cel mai civilizat cu putință“***, a precizat directorul Spitalului de Pediatrie, ***conf. dr. Constantin Pandeli.***

Daruri la Grădinița nr. 9

Sărbătoarea de „Moș Neculai“ a fost un prilej de bucurie pentru preșcolari. Unele grădinițe, care au găsit surse de sponsorizare, au pregătit cadouri copiilor și au organizat serbări la care au participat părinții și invitați din partea autorităților publice locale. La Grădinița cu program prelungit nr. 9, serbarea de Moș Neculai a devenit de acum o tradiție. ***„De cinci ani, nu am ratat niciodată ocazia de a mulțumi sponsorilor pentru ajutorul pe care ni l-au dat“***, ne-a declarat ***Axenia Hudac,*** directoarea grădiniței. Cei peste 150 de copii din grădiniță au primit în ghetuțe cîte un ou „Kinder“ și alte surprize. Pentru a mulțumi sponsorilor, copiii au organizat un program artistic. ***„Eu vreau mare ca să cresc, «Monitorul» să citesc“***, a recitat un copil. ***„Cînd salariat voi fi, am să am bani la BCR“***, a fost un alt mesaj de mulțumire. După cum ne-a informat conducerea școlii, practicarea acestui mod de a mulțumi sponsorilor este foarte productivă. ***„Sponsorii, impresionați de prestația copiilor, sînt motivați să ajute în continuare grădinița“***, a mai spus directoarea Axenia Hudac. Ca și în anii trecuți, la Grădinița nr. 9 a fost prezent ieri, în fața copiilor, Moș Neculai. ***„Anul acesta, Moș Neculai a fost un actor de la Teatrul Luceafărul. Pentru că nu știam ce costum să alegem, el a ales costumul lui Ștefan cel Mare din piesa «Apus de soare»“***, ne-a mai spus Hudac. Din programul serbării au mai făcut parte prezentări de modă, dansuri populare, cîntece, toate fiind prezentate de copii.

Cadouri pentru copiii din Pușcărie

Deși stau în închisoare, minorii deținuți au primit cadouri cu ocazia sărbătorilor de Sf. Neculai. Înainte ca privirile lor să fie înseninate de primirea pungilor cu surprize, asigurate de diverse fundații, adolescenții certați cu legea au urmărit un program artistic pregătit de grupul „Spiridușii“. ***„În acest grup sînt 12 copii selectați pe baza talentului lor muzical și cu care am făcut pregătire în fiecare zi“***, ne-a declarat ***plt. adj. Gheorghe Jitaru.*** Programul artistic prezentat ieri în clubul deținuților a fost pregătit de adulți, uniți în grupul „Speranța“, și minorii care alcătuiesc „spiridușii“. Cei mari erau îmbrăcați la unison în hainele verzi ale deținuților, iar copiii au avut sacouri care te trimiteau cu gîndul la pijamale, din cauza dungilor verticale. ***„Acestea sînt hainele de sărbătoare“***, a spus Gheorghe Jitaru. După ce au interpretat mai multe piese artistice, folk sau populare, au recitat poezii tematice cu dorul „școlii, mamei și a jucăriilor“, adolescenții și-au primit cadourile. ***„Deși sînt copii, ei au fost condamnați pentru furturi, tîlhării, violuri sau chiar omor“***, a spus maior Manuela Pătrașcu. Pentru Crăciun, artiștii deținuți pregătesc un program variat din care nu vor lipsi „capra, ursul și alte obiceiuri de iarnă“. **(M.OLOERU, Dorel CODINĂ, A. PLECAN)**

Serbare la Grădinița nr.9

Greviștii din Ambulatorul „Sf. Spiridon“ își vor închiria cabinetele

După aproape trei zile de greva foamei, medicii din Ambulatorul „Sf. Spiridon“ au renunțat la protest. De ieri, specialiștii care au dorit să nu mai fie patronati de Spitalul „Sf. Spiridon“ au început să semneze contractele de închiriere a cabinetelor medicale. Acestea contracte le sînt absolut necesare medicilor pentru a putea să fie plătiți functie de cîte consultații fac. Conflictul a fost declanșat în momentul în care Spitalului „Sf. Spiridon“ a blocat procesul de transfer al medicilor către CASS. Conducerea instituției a motivat că întîrzierea se datorează faptului că vor să-și reorganizeze ambulatorul și apoi să dea undă verde specialiștilor care vor să intre în altă structură. ***„Am semnat deja contractul de închiriere a cabinetului dar mai rămîne de rezolvat problema triajului. Conducerea spitalului nu a vrut să ne acorde nici un spațiu pentru a ne construi și noi un triaj și nici să avem unul comun nu este de acord“***, a precizat ***dr. Florin Todiraș,*** specialist dermatolog în Ambulatorul „Sf. Spiridon“. Acesta sustine că va trebui sa se războiască și pentru a obține acest drept: ***„este un ordin ministerial care specifică faptul că spațiile din afara cabinetelor se pot folosi în comun. Mai precis triajul, sălile de așteptare, sălile de sterilizare a instrumentelor și holurile dintre cabinete“***, ne-a spus dr. Todiraș. **(Laura HUSARU)**

O elevă a înghițit 60 de tablete de distonocalm

O tînără de 17 ani s-a gîndit să încerce să se sinucidă chiar de Sf. Nicolae. ***Monica Palade*** este din Golăești și este elevă în clasa a XI-a la Liceul de Chimie. În dimineața zilei de 6 decembrie ea s-a intoxicat cu 60 pastile de distonocalm pe care le cumpărase mai demult de la o farmacie din zonă. După o oră, fata a fost găsită de prietenul ei, care întîmplător plecase mai repede de la școală. ***„Mai aveam o oră de biologie, însă nu mai aveam răbdare să stau la școală. Parcă am avut o presimțire că se întîmplă ceva cu Monica. A avut multe supărări în ultimul timp din cauza părinților, care i-au spus că nu mai are ce căuta acasă dacă nu renunță la mine“***, ne-a povestit ***Petrișor B.,*** prietenul Monicăi de un an de zile. El este tot elev în clasa a XI-a la un alt liceu, însă stă împreună cu Monica la unul din căminele din zona Nicolina. Tînărul a mai spus despre ea că este o fire foarte nervoasă și de multe ori cînd se certau fata amenința că își va lua zilele. ***„Cînd am plecat dimineață la școală, Monica a rămas acasă pentru că ea are ore după-amiază. Nu ne-am mai certat de mult timp, și nu era supărată pe mine. Nu știu ce s-a întîmplat cu ea. Probabil că și-a amintit de toate necazurile ei“***, a încheiat Petrișor B. **(M.O.)**

SUPER TOMBOLA DE CRĂCIUN
MARELE PREMIU
SKODA AUTO FABIA
HALA CENTRALĂ
Complex Comercial
- un televizor PHILIPS
- o combină frigorifică ZANUSSI
- un calculator Pentium III/600
- 50 cecuri a 2.000.000 lei fiecare
- o mașină de spălat ZANUSSI
Premii de 400.000.000 lei
Tombola se desfășoară în perioada 01 Noiembrie - 23 Decembrie
Tragerea la sorți va avea loc pe data de 24 Decembrie 2000
Pot participa clienții care fac cumpărături mai mari de 250.000 lei.

Asociația Grupul de Inițiativă și Acțiune Partnership - GIAP, Iași
Angajează cu carte de muncă
Asistent marketing dezvoltare
Studii superioare economice
Optimism, creativitate, flexibilitate, echilibru
Limbi străine (minim una nivel avansat)
Viziune asupra realităților socio-economice
Abilități de operare PC
Capacitate de organizare și conducere
Nefumător
Asistent manager (lucrări de secretariat)
Studii superioare, indiferent de domeniu
Persoană organizată, echilibrată, dinamică
Aspect agreabil, ținută decentă, nefumător
Obligatoriu o limbă de circulație nivel avansat
Cunoștințe operare PC (Minim MS Word)
CV-ul și scrisoarea de motivație vor fi depuse personal, zilnic între orele 16-18 la Hotel Moldova, et.1, cam.103 Telefon: 217.884 Termen limită 11.Dec

CROWN INTERNATIONAL
vinde
MOTOSTIVUITOR tip CLARK GPM 25
pe benzină, capacitate de încărcare 2,5 tone, an de fabricație 1994, în perfectă stare de funcționare.
Relații la tel. 032/230607 Departamentul Tehnic.

GRUPUL DE SOCIETĂȚI TESTER
TESTER
DEALER ZONA MOLDOVA
Ford
LIVRARE DIN STOC
LEASING 36 LUNI
GARANȚIE 3 ANI
PIESE DE SCHIMB

show room: incinta Centrului Comercial Iulius IAȘI
tel. 032 277 626, 094 914 372; e-mail: fordtester@xnet.ro

• dial-up la 56k
• 100 de numere alocate la tel.2020xx
• două luni de abonament gratuit
opsynet
Internet Service Provider
tel: 225.141, fax: 225.132
http://www.opsynet.com

Complexul Comercial MINERVA
se va deschide pe data de
10 decembrie
în Piața Voievozilor, bl. A8-9
Mai sînt doar cîteva standuri disponibile.
Vă stăm la dispoziție pentru informații suplimentare.
Tel. 258 996 Fax 210 315

ORAȘUL PE O COLOANĂ

Evreii le aduc aminte ieșenilor ce înseamnă naționalismul

Cu cîteva zile înaintea turului doi la Președinție, într-un moment în care românii au votat masiv pentru un partid extremist și naționalist, evreii au ținut să le aducă aminte ieșenilor ce înseamnă acest lucru.

Cineastul canadian/israelian ***Simcha Iacobovici,*** care și-a pierdut o mare parte a familiei în timpul pogromului de la Iași din 29 iunie 1941, a montat ieri, pentru prima oară în România, o placă memorială în curtea fostei Chesturi din Iași, unde au fost împușcate cîteva sute de evrei. ***„Nu știu de ce poporul român nu-și asumă responsabilitatea Holocaustului. Germanii, ungurii, polonezii o fac, dar românii nu. Cît timp se neagă, înseamnă că victimizarea continuă și se încearcă minimalizarea evenimentului. Sînt șocat de această atitudine. Acum 60 de ani, tatăl meu, Iosif Iacobovici, a fost împușcat și lăsat în curtea Chesturii. Asasinii îl credeau mort, dar a supraviețuit. M-am întors pentru a rupe tăcerea și a atrage atenția asupra pericolului reprezentat de negarea Holocaustului în România“***, a declarat Iacobovici.

Potrivit datelor controversate furnizate de istorici, în iunie 1941 și-au pierdut viața la Iași, Târgu Frumos și Podu Iloaiei peste 10.000 de evrei. **(M.C.)**

Elevii vor studia după manuale englezești

Elevii din școli și licee vor avea șansa să studieze, începînd de anul viitor, după manuale de limba engleză tipărite de edituri renumite din străinătate.

Unitățile școlare vor primi în mod gratuit tot necesarul de manuale de la editurile care au cîștigat licitația organizată de Ministerul Educației Naționale.

„Pe baza comenzilor înaintate de școli către Inspectoratul Școlar, editurile vor trimite în mod gratuit seturile de manuale. Odată primite, aceste manuale vor rămîne în proprietatea școlilor“, ne-a declarat ***Daniela Armășelu,*** reprezentant al Editurii Longman în România, una dintre editurile selectate de minister. Ieri, la Casa Corpului Didactic,

Editura Longman a prezentat un set de manuale alternative pentru limba engleză, prezentare care se va desfășura în mai multe orașe mari din țară. Noutatea a constituit-o introducerea seriilor de manuale alternative pentru limba engleză ca limba a doua de studiu.

Manuale pentru clasele de gimnaziu vor fi însoțite de unele componente suplimentare, cum ar fi caiete de lucru, casete video și audio, hărți, postere. **(Dorel CODINĂ)**

Un rîu de motorină traversează Pașcaniul

■ *în sfîrșit, se știe cu exactitate cîtă motorină s-a furat la Depoul Pașcani: 2.500 de tone, valorînd peste 25 miliarde de lei* ■ *ancheta administrativă întreprinsă de Regionala Iași s-a încheiat, de-acum e treaba Poliției să-i prindă pe vinovați* ■ *șeful comisiei de anchetă este sigur că filiera prin care s-a furat duce foarte departe* ■

Gestionarul Virgil Stoleru nu este decît un pion al filierei

Prejudiciul înregistrat la Depoul Pașcani va fi recuperat în 100 de ani. La sfîrșitul lunii octombrie, din depoul de la Pașcani s-a constatat lipsa a cel puțin 800 de tone de motorină, în valoare de aproape 10 miliarde de lei. Estimarea inițială a fost însă depășită cu mult de constatările făcute în urma verificării actelor depoului. ***„Cantitatea de motorină lipsă a fost stabilită în proporție de 99%. Estimativ, este vorba de circa 2500 de tone, în valoare de peste 25 miliarde lei. Pînă la sfîrșitul săptămînii se va stabili paguba exactă“,*** a declarat ***Adrian Tacea***, directorul SC „Marfă“ SA. Pînă acum, s-au făcut verificări pînă la nivelul anului 1997, dar Tacea nu exclude posibilitatea să se fi furat încă înainte de această dată, mai ales că Stoleru era gestionarul depoului de peste 20 de ani.

Cert este că Stoleru nu a acționat singur. Din 1997 și pînă acum, la depoul Pașcani au avut loc numeroase verificări ale gestiunii: inventarieri anuale, verificări de rutină și controale inopinate. Niciodată însă nu s-a descoperit lipsa vreunei cantități de motorină. ***„Cei care au efectuat controalele ar fi putut fi mituiți, dar poate fi vorba și de o superficialitate a verificărilor. Este posibil și ca Stoleru să fi ținut o evidență dublă: una oficială, pentru controale, și o a doua, cea reală“***, a precizat Tacea. Deocamdată însă, nu se știe nimic despre eventualii complici ai lui Stoleru, despre filiera pe care au dispărut cele 2500 tone de motorină și nici despre cum a fost posibil să se fure atît de mult fără ca nimeni să observe. Tacea spune că Virgil Stoleru nu a furnizat nici o informație în acest sens. ***„Stoleru nu spune mare lucru. El nu a justificat în nici un fel lipsa motorinei. Și chiar dacă ar spune, nu ar avea mare relevanță. Pe noi ne interesează în primul rînd recuperarea pagubei“***, a adăugat Tacea. Ancheta desfășurată de SC „Marfă“ SA nu va face altceva decît să constate cît anume lipsește și cine sînt vinovații din cadrul structurilor CFR. Identificarea filierei pe care s-a scurs motorina va rămîne în sarcina poliției. Singurul lucru pe care îl poate face Adrian Tacea este să impute paguba celor ce vor fi găsiți vinovați de dispariția motorinei. Directorul SC „Marfă“ SA admite însă că recuperarea prejudiciului este practic imposibilă. ***„Problema este foarte complicată din cauza sumei enorme a pagubei. Posibilitatea de a găsi motorina este egală cu zero tăiat în 1500. Cei care au «beneficiat» de ea nu au luat-o ca să o țină în magazie, ci au consumat-o de mult. Paguba de peste 25 de miliarde va trebui să o imputăm. Însă e clar că banii nu se vor putea recupera într-un timp scurt, ci în foarte mulți ani“.***

Presupunînd că vor fi găsiți 20 de vinovați - Stoleru, contabili, portari, magazioneri, gestionari -, suma ce va fi imputată fiecăruia va depăși un miliard de lei. Dacă fiecare dintre cei responsabili va plăti cîte un milion în fiecare lună, paguba s-ar recupera peste o sută de ani. **(Alexandru ZĂNOAGĂ)**

Senatorul Ciocârlie scoate capul la Iași

Cel mai norocos parlamentar ieșean, senatorul PUR ***Alin Theodor Ciocârlie***, ales pe listele Polului Democrat Social din România după redistribuire, s-a prezentat, în sfîrșit, ieri, presei ieșene. Ciocârlie s-a scuzat că nu a putut participa la campania electorală a PDSR de la Iași pentru că a avut probleme familiale. Domnia sa este directorul „Agerpres“ (agenție de publicitate și de relații cu publicul) și purtătorul de cuvînt al Partidului Umanist din România. Ciocârlie se dorește ***„un reprezentant al IMM și declară că vizează canalizarea către Iași a unor resurse externe“***, problemă în care își laudă competența. În aceeași conferință de presă, liderul pedeseriștilor ieșeni, senatorul ***Ion Solcanu,*** a anunțat că vrea să-l determine pe primarul Constantin Simirad să-și schițeze o politică economică pentru Iași în următorii patru ani. ***„Se știe că, printr-o politică opacă din punct de vedere economic, Simirad a stopat în ultimii ani o serie de investiții. Îi propunem să accepte sfatul unui grup de experți în domeniul economiei și ecologiei. Această colaborare trebuie să devină o normă de acțiune politică. Propunem, mai ales, o colaborare între Consiliul Județean și Primărie, pentru că este notorie rezerva lui Simirad pentru o serie de proiecte. Pe cît posibil avem în vedere atragerea unor consilieri independenți, și nu numai din Consiliul Municipal cu care să putem exercita unele presiuni în acest sens asupra Primarului“.***

Senatorul PDSR nu a exclus unele negocieri punctuale care ar putea avea loc la nivel parlamentar cu PRM pentru a obține sprijinul necesar votării unor legi. ***„Există legi la care grupul parlamentar PRM ar putea fi antrenat. Trebuie spus că unele legi nu vor putea fi votate de PD, PNL și UDMR, iar de aceea purtarea unor negocieri punctuale cu PRM se va impune cu siguranță“***, a explicat Solcanu. **(M.C.)**

În piețe au reapărut urzicile

■ *aceste verdețuri de vară sînt completate de ghioceii vînduți la colț de stradă*

Vremea capricioasă și ieșită din canoane din acest an a avut efecte nebănuite în piețele ieșene. De o săptămînă, pe tarabele zarzavagiilor au apărut din nou, ca-n miez de vară, urzicile. ***„Le culeg de pe lîngă pădurile din Iași. Nu cred că am mai văzut în vreun an urzici în decembrie. Față de urzicile de vară, astea sînt însă mult mai rele, trebuie să ai pielea groasă ca să nu te-nțepi“***, spune una din vînzătoarele din Piața Nicolina. Alături de un borș cu urzici, ieșenii pot pune pe masă și o mîncare de spanac. Legăturile de verdeață sînt la mare căutare în piețe și se vînd cu 5000 de lei bucata. Spanacul, o raritate în acest sezon, este numai bun acum, în postul Crăciunului.

Din nefericire, toanele vremii nu au adus numai trufandalele de vară pînă în prag de iarnă. Seceta de acum cîteva luni a scumpit peste măsură mîncarea săracului. Prețul unui kilogram de fasole nouă costă între 25.000 și 35.000 de lei. ***„Decît să iau fasole mai bine iau o jumătate de kilogram de carne de vită din care fac o ciorbiță și o tocană“***, apostrofa ieri un cumpărător o precupeață. Haosul meteorologic care a încurcat anotimpurile a adus în oraș și vestitorii primăverii. În piețe și prin stațiile de tramvai centrale se vînd g hiocei. În ciuda faptului că prețul unui buchețel anemic este 5000 de lei și a unui coșuleț 15.000 de lei, cumpărători se găsesc. Practic, la început de decembrie, în piețele ieșene poți găsi laolaltă semne de vară, de toamnă și de primăvară. **(Dana PAVEL)**

O femeie nu a fost plătită un an de zile din cauza birocrației

■ *faptul că fetiței pe care o crește nu i s-a întocmit corect certificat de naștere a generat o serie de încurcături*

Din cauza birocrației excesive, un asistent maternal profesionist nu a putut fi plătit legal de mai bine de un an de zile. Femeia are în încredințare un copil din august 1999. Tot de atunci, părintele profesionist ar fi trebuit să aibă contract de muncă cu toate drepturile bănești aferente. Nu a fost posibil acest lucru deoarece copilul nu are certificat de naștere. Or asistenții maternali își primesc salariile pe baza codului numeric personal al copilului aflat în îngrijire. Micuța Simona are aproape doi ani, dar încă nu are acte de identitate. Mama ei a părăsit-o în spital și acolo a declarat o dată a nașterii. Verificările ulterioare, de la comuna Voinești, au scos la iveală că fetița se născuse cu un an mai înainte. Demersurile pentru un certificat de naștere au început abia după ce un laborator de antropologie a stabilit vîrsta probabilă a copilului. De aici a urmat altă belea. Procedura de înregistrare tardivă a nașterii durează foarte mult. În cazul Simonei, actele au fost depuse la Judecătorie în luna februarie a acestui an, dar certificatul de naștere nu a fost eliberat nici pînă în ziua de azi. Toate aceste întîrzieri dăunează asistentului maternal, care nu-și poate lua salariul cuvenit. Pînă acum, femeia a fost sprijinită de o fundație umanitară. **(Dana PAVEL)**

TINERII TREBUIE SĂ-ŞI ALEAGĂ SINGURI LOCUL DE MUNCĂ!

PE 10 DECEMBRIE TREBUIE SALVATĂ DEMOCRAŢIA!

Rezidențiatul - un sistem anchilozat care transformă profesia de medic într-un coșmar

■ *obligatoriu pentru desăvîrșirea profesională, acest examen este considerat de mediciniști discriminatoriu și greu accesibil* ■ *marginalizați și prost plătiți în timpul anilor de specializare, mulți rezidenți ajung să abandoneze medicina*

Precum examenul de capacitate sau bacalaureatul, rezidențiatul este un concurs extrem de mediatizat în România ultimilor ani, de el depinzînd soarta a mii de absolvenți de medicină. Mediatizarea lui nu se datorează însă atît importanței în sine a examenului, cît mai ales deficiențelor sale de organizare. Absolvenții de medicină sînt puși în situația de a rezolva o dilemă: să opteze pentru secțiunea A, adică pentru locurile „pe țară“ scoase la concurs, sau pentru secțiunea B, respectiv pentru un post propriu-zis într-un spital X din localitatea Y. Alegerea este grea pentru că fiecare din cele două variante prezintă puține avantaje și o droaie de riscuri. Care sînt tarele rezidențiatului românesc? Care sînt soluțiile care trebuie adoptate pentru alinierea la standardele occidentale ale învățămîntului medical superior?

Considerată una dintre cele mai nobile profesii, medicina impune totodată cele mai mari sacrificii pentru practicanții ei. Pentru a ajunge medic în deplinătatea cuvîntului în România de azi sînt necesari ani și ani de muncă. Dacă toate îi merg din plin, respectiv dacă admiterea la facultate se realizează imediat după terminarea liceului, dacă examenul de rezidențiat este luat din prima încercare, dacă absolventul își alege specializarea de rezidențiat cu cea mai scurtă întindere (respectiv medicina de familie cu durata de trei ani), dacă își dă primariatul după cinci ani de la terminarea rezidențiatului, o persoană poate ajunge în mod ideal medic primar la vîrsta de 33 de ani. Puțini sînt însă acei mediciniști care reușesc să aibă un traseu al carierei atît de lin, greul începînd cu adevărat abia la terminarea facultății. După șase ani de muncă „teoretică“, absolvenții de medicină urmează, în prezent, un an de stagiu, cu un salariu net de 1,2 milioane de lei în acest moment. Cei mai mulți stagiari rămîn în centrele universitare unde au făcut facultatea, aceasta reprezentînd și o perioadă de pregătire pentru rezidențiat. Stagiul cuprinde două module, unul de șase luni de medicină internă și celălalt de aceeași durată de chirurgie: *„Pentru a fi eficient, stagiul ar trebui să fie făcut doar în domeniul medicinei generale pentru ca, în eventualitatea unui eșec la rezidențiat, să poți practica medicina de familie“*, consideră *Bogdan Dascălu*, stagiar. Începînd cu promoția 2000, stagiatura se va desființa, spre disperarea unor absolvenți, care, în situația în care vor pica rezidențiatul, vor avea de ales între șomaj și dispensarul de la țară. Problema cea mai dramatică a celor foarte mulți care au picat pînă acum rezidențiatul este că ei nu puteau fi considerați, practic, în ciuda licenței, medici. Dreptul de liberă practică nu poate fi obținut de cei care au terminat înainte de anul 2000 facultatea decît prin rezidențiat. Abia cei care au susținut în această toamnă examenul de licență, organizat la nivel național, au reușit să obțină „unda verde“ pentru practicarea medicinei înainte de rezidențiat.

În acest an, medicii rezidenți au ieșit în stradă pentru a-și cere drepturile salariale

Dreptul de liberă practică a fost acordat cu prea multă ușurință

Odată acordată șansa de a fi medic imediat după terminarea facultății, se naște însă întrebarea dacă nu este prea multă ușurință în această decizie. Prof.dr. *Cristian Dragomir*, prorector cu relațiile internaționale la Universitatea de Medicină și Farmacie „Gr. T. Popa“ și director al Clinicii a III-a de Chirurgie de la Spitalul „Sfîntul Spiridon“, consideră că se impune o schimbare a mentalității privind dreptul de liberă practică, în România fiind folosite indistinct această sintagmă și „dreptul de practică“: *„Dreptul de practică nu ar trebui să fie totuna cu dreptul de liberă practică; primul ar trebui să însemne că ai voie să pui mîna pe un pacient viu, să lucrezi sub observația unui medic cu drept de liberă practică, cel de-al doilea abia dîndu-ți posibilitatea de a-l trata efectiv și în cazul unor afecțiuni mai complicate, de a practica medicina independent“.* În acest sens, o problemă aparte o constituie domeniul stomatologic: *„În străinătate a fi dentist nu este totuna cu a fi stomatolog. Există în cadrul Stomatologiei Facultatea de Dentiție, dentistul fiind un tehnician practic, cu studii superioare“*, declară profesorul Dragomir. Alinierea la principiile învățămîtului occidental, la cel european în special, s-a realizat deci brusc, în cazul dreptului de liberă practică existînd riscul ca oricare absolvent de medicină care dispune de mulți bani și-și permite un cabinet foarte bine dotat să poată trata pacienți fără a mai fi constrîns să facă rezidențiatul.

Rezidenții sînt nemulțumiți de statutul pe care îl au în spitale: nici studenți, nici medici

Este rezidențiatul însă o pregătire reală și utilă viitorului specialist? Majoritatea rezidenților sînt nemulțumiți pentru că de obicei li se „plasează“ muncile birocratice: fișe de observație, de internare sau externare a pacienților, cei de la chirurgie, de exemplu, neavînd ocazia de prea multe ori să utilizeze bisturiul. Pe lîngă acomodarea cu statutul profesional de „tolerat“, mulți dintre rezidenți trebuie să mai facă în această perioadă un exercițiu: cel al supraviețuirii materiale. Însuși salariul de rezident în România generează, de fapt, marginalizarea „învățăceilor“, în străinătate oferindu-li-se, dimpotrivă, salarii stimulative, foarte mari. Singura șansă de supraviețuire a rezidenților români ar fi „șpaga“; aceasta nu ajunge însă decît în buzunarele maeștrilor lor. *„În Anglia, de exemplu, un medic cîștigă între 2000 și 3000 de lire sterline, astfel încît nu mai are nevoie de ciubuc“*, consideră *Marian Păcurariu*, rezident în anul III la Chirurgie. Soluția care se prefigurează, atît din partea Ministerului Sănătății, principala instituție responsabilă de rezidențiat, cît și din partea rezidenților înșiși, nevoiți să stea atîția ani în centrele universitare, de cele mai multe ori în gazdă sau în cămine, este aceea ca rezidențiatul să se poată face „acasă“, în județul de origine: *„Ar trebui ca doar pentru cursurile teoretice rezidenții să vină în centrele universitare. Și acum există unii care se detașează pe perioade scurte, dar astfel nu se rezolvă decît parțial problema“*, spune profesorul Dragomir. *„Pentru a se evita și situația supraaglomerării din spitalele universitare (în care un asistent universitar are „în grija“ sa doi-trei rezidenți în loc de unul, cum ar fi normal,) pentru a se decongestiona și Casele de Asigurări de Sănătate din județele cu învățămînt superior medical, care trebuie să plătească toți rezidenții de acolo, rezolvarea este deci obligativitatea de a face măcar parțial rezidențiatul în localitatea de domiciliu“*, consideră *Constantin Pleșca*, rezident în anul IV la Spitalul „Sfîntul Spiridon“. Cei care au fost admiși la rezidențiatul pe post, deci cei care și-au găsit dinainte locul de muncă viitor, conform condițiilor doar în județul de baștină, nu constituie o problemă din acest punct de vedere, deoarece ei sînt plătiți de CASS-ul județului unde este situat spitalul respectiv. Aceste cazuri sînt însă mai puține, în ultimii ani fiind scoase la concurs din ce în ce mai puține posturi. *„Ce sînt rezidenții? CNAS-ul spune că sînt studenți, MEN-ul spune nu, sînt angajați. Pentru ca această dispută să se finalizeze, rezidenții ar trebui să fie angajați de spitalele care-și permit să salarizeze“*, afirmă prof. dr. Cristian Dragomir.

„Condiția buletinului este o prostie“

„Vîrful de lance“ al deficiențelor rezidențiatului nu îl constituie, după reacțiile celor implicați, atît salariile mici sau densitatea mare de rezidenți din clinicile universitare, ci așa-zisa „condiție a buletinului“: *„Mi se pare nedreaptă pentru că, oricum, nu aș fi mers eu de la Bacău să concurez pe un post la Călărași, dar astfel ți se îngrădește libertatea pînă la urmă“*, spune *Bogdan Dascălu*, candidat pe post la rezidențiatul de acum o lună. *„Este o prostie această condiție, pentru că eu, conducerea spitalului, trebuie să-mi pot alege cei mai buni medici, nu neapărat dintre cei care au buletin în județul respectiv“*, susține prof. dr. *Eugen Tîrcoveanu*, prorector la UMF și director al Clinicii I de Chirurgie de la Spitalul „Sfîntul Spiridon“. *„Cu buletinul se creează o categorie de privilegiați și, în plus, cei care sînt forțați astfel să meargă în zonele defavorizate sau izolate, după cinci-șase ani de rezidențiat, tot nu ajung să profeseze acolo“*, spune profesorul Cristian Dragomir.

Impasul în care se află acum rezidențiatul, care este ultra-centralizat, admiterea putîndu-se susține doar la București, ar trebui să înceapă după părerea acestuia chiar cu admiterea la facultate: *„Ar trebui aplicat principiul «numerus clausus». Nu este o politică etatistă aceea de a face aproximări și estimări în ce privește șansele absolvenților de medicină, ci e vorba de sănătatea unui popor“*, afirmă prorectorul Dragomir. În România fiind deocamdată imposibil să faci rezidențiatul cu taxă, foarte mulți mediciniști se văd nevoiți să renunțe, după șase ani de facultate, la visul de a profesa, apucîndu-se de altceva. Asta dacă nu cumva ajung, pur și simplu, șomeri cu diplomă de studii superioare. ■

Salariul unui rezident american: 2800 de dolari pe lună

■ *în schimb, programul este mult mai dur, ajungînd la 12 ore pe zi*

„În străinătate rezidențiatul este mult mai simplu. Deși perioada medie este tot de cinci ani, examenele sînt oarecum mai simple. În schimb, acolo există riscul de a fi eliminat pe parcurs, dacă nu faci față. La noi, cine apucă să intre rămîne pînă la sfîrșit, doar în mod teoretic și în cazuri extreme putem vorbi despre exmatriculare de la rezidențiat“, declară prof. dr. *Eugen Tîrcoveanu*, prorector cu probleme post-universitare la UMF. Spre deosebire de România, unde salariul de rezident este unul de supraviețuire, mai ales la început, în primii ani, în străinătate tinerii medici sînt stimulați în această perioadă cu salarii mari, care le permit să se dedice total meseriei. În Statele Unite, salariul unui rezident este de 2.800 de dolari pe lună, asigurîndu-i-se și cazare. Programul este mult mai dur decît în România, de aproximativ 12 ore pe zi, cu gărzi foarte multe, dar și cu posibilitatea reală de formare profesională. Perioada de rezidențiat este în medie de cinci ani, lor urmîndu-le angajarea pe un post obținut pe bază de examen, dar și în funcție de afirmarea din perioada de specializare. ■

Ce trebuie să facă mediciniștii pentru a se specializa în America

Pentru unii absolvenți de medicină mai buni, mai ambițioși, dar în primul rînd care dispun de bani, soluția la toate problemele sistemului românesc de rezidențiat nu este reforma, „peticirea“ reglementărilor în vigoare, ci plecarea în străinătate. Cea mai accesibilă țară pentru mediciniștii români este, destul de surprinzător, S.U.A.

Prof. dr. Cristian Dragomir, prorector cu relațiile internaționale la Universitatea de Medicină și Farmacie din Iași

Primul pas pe care aceștia trebuie să-l facă pentru a ajunge să se specializeze peste Ocean este acela de a bate la ușa Ambasadei americane de la București. Aceasta organizează trei dintre cele patru examene necesare pentru a accede la rezidențiat: testul de limbă engleză care costă 50 de dolari, proba intitulată „step 1“, preclinică (care cuprinde materii ca anatomia, biofizica, biochimia) și proba clinică, „step 2“ (chirurgie, ginecologie, etc.). Fiecare dintre aceste două examene costă cîte 400 de dolari, ele necesitînd însă o pregătire prealabilă din cărți special editate (National Medical Series for Independent Study-NMS), foarte scumpe pentru venitul mediu al unui absolvent, fie că este stagiar sau deja rezident: peste 300.000 de lei costă doar un mic „segment“ cum ar fi biochimia, necesară pentru proba preclinică. Dacă medicinistul reușește să treacă la București aceste teste, urmează plecarea în America pentru examenul practic, „în valoare“ de o mie de dolari, organizat la Philadelphia. Acesta constă în consultarea a 10 bolnavi virtuali (aceștia putînd fi chiar actori care mimează o boală anume). „Proba de foc“ a testărilor din străinătate nu constă însă atît în deprinderile și capacitatea profesională, cît în relația medic-pacient. Dacă aceasta nu se stabilește corespunzător și facil, candidatul este nevoit să se întoarcă în România, asta după ce a investit, în medie, 5.000 de dolari pe cărți, examene, transport. Cei care sînt totuși admiși la rezidențiat, la terminarea lui, au două variante: fie își caută un post, trimițînd diverse scrisori de intenție, și rămîn acolo dacă reușesc să-și rezolve problema vizei sau a cetățeniei, fie se întorc de unde au plecat, respectiv în România. Românii, străinii în general, care au șansa de a face rezidențiatul în America, sînt totuși dezavantajați în unele privințe: ei nu au acces la toate specialitățile chirurgicale, de exemplu la chirurgie plastică sau neurochirurgie. În ce privește țările Europei Occidentale, există două posibilități pentru absolvenții români de medicină: *„Fie concurează cot la cot cu cei de acolo pentru locurile de rezidențiat, fie pleacă pe baza unor acorduri bilaterale încheiate între universități, fiind vorba de așa-zisa «dublă sponsorizare»“*, declară prof. dr. *Cristian Dragomir*, prorector cu relațiile internaționale la UMF Iași. ■

Examenul de rezidențiat, pas cu pas

„Pregătirea pentru rezidențiat presupune în primul rînd antrenamentul pentru a face «x»-uri. Desigur, este nevoie de un mare grad de concentrare, dar pentru a ușura munca celor care se pregătesc pentru acest examen s-au realizat manuale sistematizate, cu subiecte tip pentru rezidențiat. Asta și pentru a uniformiza accesul la informație“, spune prof. dr. ***Eugen Tîrcoveanu* (foto)**, prorector cu învățămîntul post-universitar la UMF Iași. Așadar, problema cea mai spinoasă pe care o întîmpină candidatul la concursul de rezidențiat este aceea că trebuie să rezolve extrem de multe teste grilă într-un timp relativ scurt, de patru ore. Indiferent dacă optezi pentru secțiunea A, adică pentru locurile pe țară, sau pentru rezidențiat pe post, examenul este la fel de greu: 100 de subiecte în „trunchiul comun“, respectiv materia de medicină generală, și 100 de subiecte pentru specialitate. Jumătate dintre subiectele-grilă sînt cu o singură variantă de răspuns, jumătate cu mai multe răspunsuri corecte. În mare, specializările de rezidențiat la medicină sînt medicina de familie, medicina internă, medicina de laborator și, cea mai rîvnită dintre toate, chirurgia. Concurența cea mai mare se înregistrează, de obicei, la secțiunea A, din două motive. Mai întîi pentru că absolvenții nu pot să opteze pentru un post liber aflat într-un spital care nu este din județul în care își are domiciliul stabil, fiind vorba de controversata și notoria „condiție a buletinului“. Apoi, locurile de rezidențiat scoase la concurs pe țară sînt atribuite candidaților în ordinea descrescătoare a mediilor: dacă punctajul obținut la examen este foarte bun, viitorul medic are șansa de a-și alege oriunde în țară locul în care se va specializa. Dezavantajul major al celor care dau rezidențiatul pe post este acela că, după ce parcurg perioada de trei pînă la șapte ani de specializare, sînt nevoiți să caute cu disperare un loc de muncă pentru care, evident, trebuie să dea un nou concurs. Eventualul eșec la rezidențiat presupune două gradații: generațiile de absolvenți de pînă în 2000, atît cei care concurează la secțiunea A, cît și cei care și-au găsit un post, pot obține, chiar dacă au picat, dreptul de liberă practică în urma examenului. Condiția este ca ei să fi realizat la subiectele din trunchiul comun cel puțin jumătate plus unu din punctajul primului admis. Celor care nu reușesc să întrunească această condiție minimală, nu le rămîne altceva de făcut decît să aștepte următoarea sesiune de rezidențiat. Începînd cu generația 2000, absolvenții de medicină vor putea obține dreptul de a-și practica meseria odată cu examenul de licență. Tocmai de aceea există posibilitatea să se elimine de la rezidențiat trunchiul comun de subiecte. ■

Doar 20% din farmaciști au șanse să urmeze rezidențiatul

O categorie aparte de rezidenți o constituie absolvenții de farmacie. Ca și în cazul celor care termină Medicina Generală sau Stomatologia, aceștia nu pot să-și croiască un drum profesional înainte de a se lovi de acest dificil examen, avantajul lor fiind totuși acela că perioada de rezidențiat nu este atît de lungă ca în cazul unor specializări medicale. Cei cinci ani de facultate sînt urmați și la farmacie de un an de stagiu și de examenul de rezidențiat.

Absolventul are patru variante de specializare: farmacie generală (a cărui denumire se va transforma în „farmacie comunitară“), laborator farmaceutic (specializare care presupune analize și control biochimic), farmacie clinică (farmacie specializată pe nevoile spitalului, ai cărui practicanți sînt numiți clinicieni) și industria medicamentelor și cosmeticelor. Dintre locurile scoase la concursul de rezidențiat în domeniul faramaceutic, foarte puține sînt alocate, nefiresc, celei de a treia specializări, respectiv farmaciei clinice: *„Spitalele, mai ales cele din orașele mici, nu au bani pentru a-și angaja farmaciști, ci doar asistenți farmaceutici care fac astfel o muncă în care practic nu sînt autorizați“*, spune prof. dr. *Ursula Stănescu*, decan al Facultății de Farmacie de la UMF Iași. Deoarece locurile la rezidențiat pentru farmacie au fost întotdeauna foarte puține (anul acesta fiind disponibile doar 30 pe țară și încă 30 de posturi), majoritatea farmaciștilor rămîneau fără posibilitatea de a deveni specialiști (doar o proporție de 20% din absolvenți puteau accede pe această treaptă propfesională).

Gravitatea situației nu consta însă în neputința de a obține titulatura de farmacist specialist, ci în faptul că cei care nu reușesc la rezidențiat nu pot deveni diriginți de farmacie, deci să conducă o farmacie. Soluția care este foarte probabil să fie adoptată începînd de anul viitor constă în posibilitatea ca absolvenții de farmacie să facă rezidențiatul pe banii patronilor de farmacii la care se angajează: *„85% dintre farmaciile de la noi sînt particulare, iar statul nu va mai finanța de acum înainte specializarea unor tineri care vor fi apoi absorbiți de sectorul privat. Eu, dacă am o farmacie și niște absolvenți buni, voi putea să le plătesc taxa de rezidențiat, plus un salariu“*, spune decanul Ursula Stănescu. Momentan, conducerile tuturor facultăților de farmacie de stat din țară lucrează la condițiile contractuale care vor fi impuse absolventului „sponsorizat“ de o farmacie privată: *„Obligația rezidentului ale cărui studii sînt plătite de o farmacie va fi să rămînă «legat» de acesta doar pentru o perioadă cuprinsă între trei și cinci ani“*, susține prof. dr. Ursula Stănescu. ■

Pagină realizată de Mirela CORLĂȚAN

ȘTIRI ECONOMICE

Creștere moderată a cursului leu-dolar

Cursul de schimb leu/dolar a înregistrat o creștere normală pentru această perioadă, ritmul fiind mai redus decît în zilele precedente, chiar dacă BNR nu a intervenit în piață. Cursul oficial stabilit de BNR a fost de 25.419 lei/dolar, cu 15 lei mai mult decît marți. Cotațiile afișate la deschidere au fost 25.420/25.430 lei/dolar și au scăzut la 25/415/25.425 lei/dolar, la închidere. ***„Oferta de valută a fost mai mare decît cererea și BNR nu a trebuit să intervină pentru a calma piața“***, a spus dealerul unei bănci comerciale. Ratele dobînzilor pentru depozitele pe o zi au scăzut la 38-45%, după ce au deschis ceva mai sus, la 43-50%. Pentru depozitele pe o săptămînă, ratele dobînzilor s-au menținut la 40-50%.

Guvernul coreean solicită sprijin pentru continuarea activității Daewoo Motor

Ministerul Comerțului, Industriei și Energiei din Coreea de Sud a anunțat că va înainta instanței judecătorești a cerere de sprijin a companiei auto Daewoo Motor, în vederea menținerii activității, relatează Reuters. O sursă din cadrul ministerului a declarat, marți, că instanța intenționează să prelungească perioada de due diligence pentru Daewoo Motor pînă în luna ianuarie, ca etapă a procedurilor de reorganizare judiciară. Pentru această perioadă, ministerul va solicita instanței menținerea activității companiei, precum și aprobarea planului de redresare a acesteia. Măsura luată de Ministerul Comerțului, Industriei și Energiei survine unei întîlniri dintre ministrul adjunct Oh Young-kyo și membri ai conducerii executive a producătorului sud-coreean, precum și reprezentanți ai sindicatelor, desfășurată luni. Întîlnirea a avut ca scop stabilirea unei cooperări între părțile reprezentate, în vederea îmbunătățirii situației financiare a companiei. Daewoo Motor a solicitat instanței să intre în reorganizare judiciară, după ce creditorii au încetat să-i mai acorde noi credite.

Berceanu anunță că stocurile energetice sînt pregătite pentru iarnă

România dispune de resursele energetice necesare pentru depășirea perioadei de iarnă, a declarat, ieri, în cadrul unei conferințe de presă, ministrul Industriei și Comerțului, ***Radu Berceanu.*** Radu Berceanu s-a arătat nedumerit de faptul că în ultima perioadă au apărut foarte multe declarații referitoare la asigurarea resurselor energetice pentru iarnă. ***„S-a spus că prima mare problemă de rezolvat este trecerea cu bine a iernii, pentru că situația este foarte dificilă“***, a adăugat Radu Berceanu. ***„Deși condițiile obiective din 1996 erau mult mai bune decît cele din 2000, deși prețurile de acum patru ani sunt identice cu prețurile folosite astăzi pentru vînzarea energiei, iar subvențiile pentru producția de cărbune erau de peste cinci ori mai mari decît sunt azi, avem asigurarea energetică a perioadei de iarnă“***, a afirmat Berceanu.
Potrivit datelor prezentate de ministrul Industriei și Comerțului, situația contractelor și a stocurilor de materii prime la nivelul lunii noiembrie a acestui an este mult mai bună decît cea înregistrată în luna noiembrie a anului 1996, cînd CDR a preluat puterea.

Prețurile sprintează în ultima lună a anului

■ *laptele, carnea sau pîinea vor avea prețuri mai mari cu 10-15%*

Sărbătorile de iarnă vor aduce ieșenilor o surpriză neplăcută. Prețurile afișate de magazine pentru lapte, carne sau pîine vor fi mai mari. Aceste majorări se datorează creșterilor de prețuri la energie sau combustibili din ultima perioadă și nu în ultimul rînd la materiile prime. De pe 10 decembrie, un litru de lapte produs de „Lactis“ va costa 8.000 de lei față de 7.500 de lei cît era pînă acum la poarta fabricii. Celelalte produse derivate (brînză, cașcaval, smîntînă etc) se vor scumpi și ele în medie cu 10% în funcție de gradul de prelucrare și de cererea de pe piață. ***„Noi sîntem un mare consumator de energie, abur sau combustibili. Aceste scumpiri ne afectează foarte mult și am ajuns la limita de suportabilitate. Mai ales că vin și într-o perioadă de post în care consumul este mai redus“***, a spus ***Paraschiva Iliescu,*** purtător de cuvînt la „Lactis“. Producătorii de pîine vor scumpi și ei produsele cu 10-15%, însă nu înainte de sărbători. ***„Aceste majorări vor fi valabile numai dacă nu nu va crește din nou prețul grîului. La ora actuală este o criză mai mult artificială care face ca grîul la noi să se vîndă mai scump decît la orice bursă de mărfuri din lume, în timp ce făina importată din Bulgaria ajunge tot la 3.500 de lei cît costă și kilogramul de grîu“***, a declarat ***Aurel Macovei,*** director general la „Compan“. Producătorii preparatelor de carne sînt la mîna crescătorilor de animale. ***„Carnea se scumpește aproape în fiecare zi așa că eu nu pot la ora aceasta să spun care va fi evoluția prețului. În domeniul nostru ponderea cheltuielilor este cea cu materia primă. Înclin să cred că, înainte de Crăciun, prețurile la carne vor îngheța ținînd cont că mulți oameni își vor tăia porci de sărbători și cererea va fi mai mică“***, a fost de părere ***Haralambie Irimia,*** directorul societății „Tehnostar“, producător de preparate de carne din Iași. La ora actuală un kilogram de carne de porc în viu se vinde cu 30.000 de lei față de aproximativ 15.000 cît era în vară. Un kilogram de carcasă la producător se vinde cu 45.000 de lei în timp ce pulpa de porc a ajuns la 70.000 de lei. **(Ana PRODAN)**

Carnea se scumpește zilnic

„Tomiris“ și-a dublat numărul de angajați, în cîteva luni

■ **relansarea activității s-a petrecut după ce controlul fabricii ieșene a fost preluat de „Textila“ Arad**

În timp ce multe din firmele de producție fac reduceri de personal, „Tomiris“, privatizată în acest an, și-a dublat numărul de angajati. „Tomiris“ a fost preluată de firma „Textila“ Arad în iunie 2000 prin cumpărarea pachetului de 51% din acțiunile deținute de FPS. Fondul Proprietății de Stat a păstrat la societatea ieșeană o acțiune de control care îi dă dreptul la un loc în Consiliul de Administrație și în AGA. „Textila“ Arad este o societate cu capital mixt româno-luxemburghez care mai deține și fabrica de textile „Teba“ Arad. De la privatizare, numărul salariaților a crescut de la 555 la 1071 salariați. Pentru decembrie 2001 este programat a se ajunge la 2000 de salariați. ***„Toți salariații sînt cu carte de muncă. Subliniez acest lucru deoarece la angajări am avut oameni care au lucrat 10 ani fără carte de muncă pe la tot felul de firme“***, a spus directorul general de la „Tomiris“, ***Vasile Micliuc.*** 25% din angajati provin dintre șomeri. De pe 30 septembrie salariile au crescut cu 30%, un salariu mediu brut aici fiind de 2.240.000 de lei. Pe termen scurt s-a avut în vedere dezvoltarea sectorului de confecții din țesături proprii. Pentru 2001-2002, acționarul majoritar plănuiește o dezvoltare a sectorului de finisaj textil. Pe termen lung este prevăzută dezvoltarea sectorului de țesături, în așa fel încît „Tomiris“ să devină cea mai modernă fabrică de profil. În cele cîteva luni care au trecut de la privatizare s-au făcut investiții de 15 miliarde de lei în patru mașini noi de țesut cu productivitate dublă față de cele care erau în fabrică. Pe primele zece luni cifra de afaceri a fabricii a fost de 63 miliarde de lei în timp ce anul trecut s-a realizat o cifră de afaceri de 39 miliarde de lei. ***„Cel mai important lucru după privatizare a fost acela că au început să vină bani în așa fel încît s-au plătit toate datoriile. Firma arădeană a venit cu comenzi peste cele care le avea «Tomiris» și cu piețe noi. Ne-am păstrat vechii clienți și am căpătat alții în așa fel încît ne-am dublat producția“***, a spus Vasile Micliuc. Acum 76% din producția de la firma ieșeană merge la export iar restul pe piata internă. În 24 de ore „Tomiris“ fabrică 47.000 de metri pătrati de pînză. **(Ana PRODAN)**

Fortus reprezintă 40% din capitalul pe care îl are de privatizat FPS Iași

Chiar dacă se preconizează că FPS-ul va dispărea în curînd, doar în județul Iași, Fondului i-au mai rămas de vîndut pachete de acțiuni la nu mai puțin de 50 de societăți. Din totalul capitalul social existent în posesia FPS în anul 1992, a fost privatizat pînă acum un procent de circa 60%. Astfel, totalul valorii capitalului social care încă este în mîna statului la această dată depășește 808 miliarde de lei. Din total, doar „Fortus“, „Iasitex“, „Agmus“ și „Nicolina“ ocupă peste 58% din totalul de privatizat. La 11 societăți, Fondul Proprietății de Stat este stăpîn deplin, deținînd 100% din acțiuni (societăți divizate din Metalo-Chimice, stațiuni de cercetare). La alte 20 de societăți, FPS este acționar majoritar, la restul de 19 avînd doar cîte un procent minoritar. Acesta variază de la 30%-40%, în cazuri ca „Habitat Proiect“ (unde bătălia se dă pentru spații și arhivă, în luptă intervenind și Consiliul Județean), „Remar“ sau „Moldoplast“ (pentru care ar fi interesat un grup belgian, cu condiția divizării societății în mai multe centre) sau „Comtom“ (unde, de fapt, acționar este, de puțină vreme, Ministerul de Finanțe, care a preluat pachetul de acțiuni aici prin conversia datoriilor în acțiuni). La unele societăți, FPS are doar pachete reziduale (unele provenite din introducerea terenului în capitalul social), care sînt de la 3% pînă la 12-16% din acțiunile firmelor. Una din cele mai mari bucăți care a rămas de privatizat în următorul an este fostul combinat de utilaje grele, „Fortus“. Valoarea capitalului social pe care FPS-ul îl mai deține aici (70,14% din acțiuni) reprezintă circa 42% din total. Acesta este cuprins însă în programul de privatizare PSAL, urmînd ca agenții de privatizare străini să-i găsească pețitori pe piețele interne și internaționale. În aceeași situație se află „Antibiotice“ (FPS are aici 53%), „Terom“ (94,63%) și „Nicolina“ (75,52%). „Agmus“ (acționar FPS cu 60,97%), un alt greu trecut pe lista de privatizări a fost scos la vînzare de cîteva ori în acest an, însă nu a apărut nici un amator. „Iasitex“, a cărui capital social aflat în posesia FPS ocupă circa 9,37% din totalul capitalului celor 50 de societăți scoase la vînzare a fost pus pe grila de privatizări de către FPS București de mai multe ori în acest an, dar și în anul precedent. Valoarea foarte mare a capitalului social, ca și cuantumul ridicat al datoriilor nu a atras nici un investitor. **(Alina CORDUNEANU)**

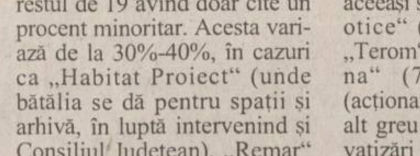

Cît reprezintă cele 4 societăți din capitalul rămas în proprietatea FPS

Monopol peste monopol

■ *deși statul vrea să controleze piața alcoolului brut, producătorii au impus un preț cu mult peste costuri*

Ieri au fost aprobate prețurile la care statul va achiziționa alcoolul de la agenții economici producători, precum și cele la care statul va comercializa alcoolul către îmbuteliatori. Pentru un grad alcoolic, statul va plăti producătorilor 2.750 lei, ceea ce înseamnă că pentru un litru cu o concentrație alcoolică de 96,5%, prețul se va ridica la 26.538 lei, fără TVA. După aplicarea accizei, îmbuteliatorii vor trebui să achite statului pentru un litru de alcool cu aceeași concentrație 60.274 lei, fără TVA. Diferența de 33.736 lei reprezintă acciza percepută de stat. Prețul final la care statul a acceptat să cumpere alcoolul ridică multe semne de întrebare asupra capacității acestuia de a face față intereselor marilor producători. În vară, costul de producție al unui litru de alcool se situa în jurul valorii de 15.000 lei, și chiar mai puțin. Chiar dacă luăm în calcul scumpirile materiei prime, energiei și carburanților, precum și profitul de maximum 18% prevăzut în Ordonanța prin care se instituie monopolul pe alcool, tot nu ajungem la suma de 26.538 lei pe litru. Cu siguranță, marii producători și-au impus punctul de vedere, prin umflarea nerealistă a costurilor de producție. Astfel, ei și-au asigurat un profit real ce depășește cu mult limita bunului simț, ca să nu mai vorbim de cea prevăzută de lege. În cazul în care cei care vor cumpăra alcool de la stat au datorii către acesta și nu beneficiază de prevederile Ordonanței privind reducerea la jumătate a accizei, aceștia vor plăti statului pentru un litru de alcool suma de 71.726 lei, inclusiv TVA. Înainte de aplicarea monopolului, ei achiziționau litrul de alcool cu un preț maxim de 61.880 lei, deci cu aproape 10.000 lei mai puțin. În cazul în care beneficiază de reducerea accizei, aceștia vor achita statului 51.652 lei/litru. Cu alte cuvinte, îmbuteliatorii au prea puțin de cîștigat de pe urma monopolului. Beneficiind de profituri mari și sigure, este de așteptat ca producătorii să devină cei mai fervenți apărători ai monopolului, nefiind excluse chiar unele contre dure cu îmbuteliatorii. Din cauza prețurilor mari impuse de primii, cei din urmă vor fi nevoiți să practice prețuri destul de ridicate, ceea ce le va diminua vînzările și profiturile. **(C. PAVEL)**

4 milioane de străini ne-au trecut granițele în 2000

■ **creșterea față de anul trecut este de 1,8%**
■ **încasările din turismul internațional se vor cifra, în acest an, la circa 460 de milioane de dolari**
■ **turiștii români au cheltuit mai puțin în străinătate** ■

Încasările valutare din turismul internațional al României se vor cifra, în acest an, la circa 460 de milioane de dolari, în creștere cu 37 de milioane de dolari față de anul precedent, conform unei estimări realizate de Institutul National de Cercetare-Dezvoltare în Turism, pe baza contabilizării rezultatelor din primele trei trimestre ale anului 2000. În același timp, cheltuielile efectuate de turiștii români care au călătorit în străinătate sînt aproximate la 450 de milioane de dolari, față de 523 de milioane de dolari în 1999.

România a fost vizitată, în primele nouă luni ale acestui an, de 4,05 milioane de cetățeni străini, în creștere cu 1,8% față de perioada similară din anul precedent. De asemenea, numărul plecărilor vizitatorilor români în străinătate a fost de peste 4,82 milioane, cu 2,5% mai mare raportat la aceeași perioadă din 1999. În trimestrul al treilea al acestui an, numărul turiștilor străini care au vizitat România a fost de 1,69 milioane persoane, desemnînd o scădere de 5,2% raportat la același interval din anul precedent.

Organizatiile profesionale din domeniu au avertizat, recent, că încasările României din turismul international se vor reduce semnificativ, în cazul reintroducerii, începînd cu 1 ianuarie 2001, a măsurii acordării vizelor de intrare în România numai de la misiunile diplomatice și oficiile consulare române din străinătate. România se situează în urma majorității statelor din regiune în privința volumului încasărilor valutare din turism. Spre exemplu, Ungaria a consemnat, în ultimii zece ani, o triplare a veniturilor din turism, de la 800 milioane de dolari în 1990, la 2,5 miliarde de dolari în 1999. Pe locul următor după numărul de turiști, Polonia a obtinut din turism, în anul 1999, cele mai mari venituri în valută din regiunea est-europeană, de circa 6 miliarde de dolari. Numărul de turiști străini a scăzut cu 6,2%, la 17,9 milioane, în principal din cauza reducerii numărului de turiști germani, principalii vizitatori ai țării.

Venituri din turism în 1999. În 2000, în România se estimează venituri cu 37 de milioane de dolari mai mari ca în 1999

În 2000, în fiecare zi a fost înființată o agenție turistică

Oficiul de Autorizare și Control în Turism (OACT) a licențiat, de la începutul acestui an, un număr de 295 de agenții de turism și a analizat 635 de documentații privind realizarea de construcții turistice noi, informează OACT.

Pînă la sfîrșitul anului vor fi avizate, pe o perioadă de trei ani, licențele a încă 50 de agenții de turism. În același timp, OACT a retras licențele la 30 de agenții de turism, alte nouă fiind sanctionate cu suspendarea temporară a acestui document. OACT a eliberat 490 de brevete de turism și a întocmit 305 atestate de ghid turistic local și național. Alături de Registrul Auto Român, OACT a participat la clasificarea a 235 de autocare pentru turism, din care 17 au fost clasificate la 4 stele, iar 82 la gradul de confort de 3 stele. În urma controalelor efectuate de OACT, la 52 de unități de turism au fost retrase certificatele de clasificare, 25 au fost declasificate cu o categorie, alte 83 fiind sanctionate cu amenzi contravenționale. Autoritatea Națională pentru Turism a ridicat la rangul de stațiuni turistice localitățile Tușnad și Cheia, în curs de avizare fiind Covansa. ■

Rentabilitatea băncilor românești a crescut în 2000

■ **în România funcționează 42 de bănci (7 sucursale de bănci străine)**
■ **totalul activelor din sistemul bancar românesc era, la jumătatea anului, de 191.848 miliarde de lei** ■

Totalul activelor din sistemul bancar românesc, inclusiv sucursalele băncilor străine, era, la jumătatea anului, de 191.848 miliarde de lei, față de 168.995 miliarde de lei, la sfîrșitul anului trecut și 133.276 miliarde de lei în decembrie 1998, se arată într-un comunicat al Băncii Naționale a României (BNR).

În România activează 42 de bănci comerciale, din care 7 sucursale ale băncilor străine, comparativ cu 41 cît erau la finele anului trecut (7 sucursale ale băncilor străine) și 45 de bănci, în 1998 (9 sucursale ale băncilor străine).

Totalul activelor bilanțiere ale băncilor cu capital privat sau majoritar privat, inclusiv sucursalele băncilor străine, raportate la totalul activelor din sistem, era de 55,66%, față de 53,23%, cît se înregistra la finele anului trecut și 28,98% în decembrie 1998. Activele băncilor cu capital străin sau majoritar străin, inclusiv sucursalele băncilor străine, raportate la totalul activelor pe sistem a fost de 51,59%, comparativ cu 47,55%, cît se înregistra la 31 decembrie 1999 și 19,95% la finele lui 1998.

Gradul de solvabilitate a crescut continuu, ajungînd la sfîrșitul lunii septembrie la 22,13%, față de 17,90% la sfîrșitul anului trecut.

La sfîrșitul lui septembrie, rata capitalului propriu, rezultată în urma raportării capitalului propriu la totalul activelor, a fost de 10,29%, nivel apropiat de cel al lunii iunie și cu aproape trei puncte procentuale mai mare decît cea consemnată în decembrie 1999.

Rentabilitatea activelor din sistemul bancar, calculată pe baza raportării profitului net la active, a fost de 2,67%, în primele nouă luni, 2,36% în primele șase luni, iar la finele lui 1999 de minus 1,47%.

Rentabilitatea capitalului, reprezentînd raportul dintre profitul net și capitaluri proprii, a fost, la sfîrșitul lunii septembrie, de 22,18%. Față de jumătatea anului, creștere este de două procente, în timp ce la 31 decembrie 1999 rentabilitatea capitalului consemna un minus de 15,26%. ■

CURSUL CASELOR DE SCHIMB

BĂNCI	Dolar SUA C	Dolar SUA V	Marcă germană C	Marcă germană V
BCR (tel.230500)	25.380	25.750	11.311	11.841
BRD (tel. 213050)	25.200	26.700	11.040	12.215
BCIT (tel.211740)	25.350	25.600	11.502	11.697
Banca Agricolă (tel. 121219)				
Banca Transilvania (tel.215011)	25.380	26.150	11.200	11.600
Banca Dacia Felix (tel.277905)	25.800	26.100	11.100	11.600
AlphaBank(tel.212009)	25.330	26.000	11.392	11.726
Mindbank (tel.219668)	25.375	26.030	11.400	11.700

Casele de schimb valutar	Dolar SUA C	Dolar SUA V	Marcă germană C	Marcă germană V
Olimp (tel. 215524)	25.600	26000	11.100	11.500
ACR (tel. 112345)	25.020	26.100	11.400	11.530
Nasty Exchange (216300)	25.900	26100	11.300	11.550
Tarom (tel.115309)	25.900	26.140	11.300	11.590
Romania Exchange (tel.092/642274)	25.900	26099	11.350	11.519

Curs calculat de BNR, 06.12.2000

25.419 lei/dolar
11.495 lei/marca
22.483 lei/EURO

DOBÎNZI BANCARE

	La vedere	1 lună	3 luni	6 luni	9 luni	1 an	Suma minimă (lei)	Comision din suma restituită
	(procente)							
Persoane fizice								
B. AGRICOLĂ	9	35	36	37	37	37	500.000	0.3
ALPHA BANK ROMANIA SA	5	32	35	35	35	35	5.000.000	
ROBANK	5	39	41	36	37	39		
B. ION ȚIRIAC	0	34	35	35	34	34	500.000	0,00
B. ROMÂNEASCĂ	5	34	36	36	35	35	500.000	
B. ROMEXTERRA	10	37	39	40	41	42	500.000	0.2
B. TRANSILVANIA	9	36	37	37	38	38	300.000	
BANCA TURCO ROMANA	5	36	38	38	33	35	1.000.000	
B.DACIA FELIX	8		33	23	23	23	10.000.000	0.35
BCR	10	35	36	37	38	39	500.000	0.3
BANC POST	9	30	31	32	33	34	500.000	
BRD*	9	33	34	34,5	36	36,5	300.000	
CEC	9	35	36	35	35	37	100.000	
MINDBANK	8	30	32	33	34	35	5.000.000	0,1
FINANS BANK ROMANIA SA	5	35	36	37	38	38	500.000	
Persoane juridice								
B. AGRICOLĂ	9	35	36	37	37	37	25.000.000	0.3
ALPHA BANK ROMANIA SA	5	32	35	35	35	35	25.000.000	
B. ION ȚIRIAC	4	34	35	35	34	34	5.000.000	0.5
B. ROMÂNEASCĂ	5	34	36	36	35	35	15.000.000	
ROBANK	5	39	41	36	37	39		
B. ROMEXTERRA	10	37	39	40	41	42	10.000.000	0.2
B. TRANSILVANIA	9	34	35	36	37	36	25.000.000	
MINDBANK	8		34	36	38	40	50.000.000	0.5
BANCA TURCO ROMANA	5	36	38	38	33	35	25.000.000	
B.DACIA FELIX	9	33	31	30	29	28	10.000.000	0.35
BCR	10	35	36	37	38	39	25.000.000	0,35
BANC POST	9	30	31	32	33	34	500.000	
BRD	9	30	31	31,5	32	32,5	3.000.000	
CEC	9	35	36	37	37	36	1.000.000	
FINANS BANK ROMANIA SA	5	35	36	37	38	38	10.000.000	

*- cu plata dobînzii lunar
** - există și depozite cu dobîndă variabilă

AGENDA BANCARĂ

Cu Maestro "Mondo" sunteți acasă oriunde

Aveți parteneri de afaceri la New York? Vreți să vizitați Parisul? Prietenii v-au invitat la Sidney?

Nu vă mai faceți griji cu formalitățile legate de schimbul valutar. Aveți acum cardul de debit **Maestro MONDO** emis de Banca Transilvania. **Maestro MONDO** se alimentează cu lei în România și poate fi folosit atît în țară, cît și în străinătate la orice bancomat pentru obtinerea de numerar în monedă locală. Cu **Maestro MONDO** puteți achita direct la orice magazin și punct de vînzare unde este afișată sigla Maestro.

BANCA TRANSILVANIA
Afacerile cresc la noi

Cardul **Maestro MONDO** face schimbul pentru dumneavoastră !

BRD
BANCA ROMÂNĂ PENTRU DEZVOLTARE
GROUPE SOCIETE GENERALE

Vă oferă serviciul *WESTERN UNION* - cel mai rapid mod de a trimite și a primi bani din toată lumea, în doar cîteva minute.

În fiecare an miliane de oameni din întreaga lume se bazează pe serviciile *WESTERN UNION*, fie că sînt:

- **emigranți la muncă care trimit bani acasă pentru a-și întreține familiile**
- **turiști aflați în străinătate și care se confruntă cu o situație de criză și au nevoie urgentă de bani**
- **oameni de afaceri care solicită rapid un transfer de fonduri.**

De ce nu a-ți fi și dumneavoastră beneficiarul serviciului **WESTERN UNION**?

Simplu, rapid și sigur!

WESTERN UNION | TRANSFER DE BANI

Monitorul

Editoriale

NAȚIONAL

Bocete și sclifoseli

Dacă Vadim Tudor spune că România ar trebui guvernată cu mitraliera și a cîștigat atîtea voturi, de ce nu s-a găsit nimeni pînă acum să-i replice: „Dacă e nevoie, și democrația se poate construi cu mitraliera."?

De vreo zece zile, România o tot ține într-o văicăreală. Ne prăpădim!, bocește prin toată mass-media, pe la seminarii, mese rotunde și conferințe de presă toată suflarea democrației românești. De la vlădica Iliescu, acest monument al exasperării, la opinca Vasile, „călugărul" celui mai sclifosit șef de stat pe care l-a avut România, toți ne-am trezit, acum, după 11 ani de bolboroseală, tremurînd de frică în fața unui vagabond politic.

Nu știm să fi existat, de la căderea lui Ceaușescu încoace, un asemenea delir al neputinței. Disperarea a atins cotele ridicolului. Exact ca pe vremea celui tocmai amintit, mobilizarea și însuflețirea maselor, de data aceasta pentru „salvarea democrației", a devenit o datorie de onoare. Numai împreună putem reuși! Democrați din toate colțurile țării, uniți-vă! Toți pentru unul (Ion Iliescu), unul pentru toți! Acum ori niciodată! Mai vreți? Oricînd se găsesc, dacă patria o cere.

Teoria răului celui mai mic, răsucită pe toate părțile, reinterpretată, reinventată, e pe buzele tuturor. Sofismul a devenit sport național. Cine nu merge duminică la vot și nu votează „împotriva extremismului" fie e un inconștient, fie iresponsabil, fie imoral. Cu alte cuvinte, cine nu-i cu Iliescu e împotriva democrației.

În România acestor zile nu mai e loc de întors. Nu mai poți fi tu însuți. Nu poți recunoaște public un fapt de bun simț, și-anume că ai și dreptul de a nu alege. Că nu există și nu trebuie să existe nici un așa-zis interes public sau național care să justifice o alegere împotriva propriei conștiințe. Că România care alege între Ion Iliescu și Corneliu Vadim Tudor nu e și România ta. Că, la urma urmei, fiecare are dreptul la propria lui Românie.

Există în această țară milioane de oameni care se simt liberi și care țin la această libertate. Mulți dintre bocitorii noștri de zece zile par să nu înțeleagă că un vot pentru Ion Iliescu, chipurile „împotriva extremismului", este, pentru unii dintre noi, un vot împotriva propriei libertăți. A celei interioare, singura care contează, dacă e ca vreodată să existe democrație în România. Fragilitatea democrației noastre se datorează inclusiv acestui voluntarism cu care ni s-au băgat pe gît tot felul de mascote democrate, începînd cu amărîtul ridicol Victor Ciorbea și terminînd cu lamentabilul Emil Constantinescu.

Au fost în stare pînă acum campionii democrației noastre să producă măcar un singur lider politic capabil să dea de pămînt cu C.V.Tudor așa cum ar fi meritat? Chiar și cu armele lui. Dacă Vadim Tudor spune că România ar trebui guvernată cu mitraliera și a cîștigat atîtea voturi, de ce nu s-a găsit nimeni pînă acum să-i replice: „Dacă e nevoie, și democrația se poate construi cu mitraliera."? Nu cu bocete și sclifoseli.

Pavel LUCESCU

ULTIMA TUȘĂ

Deci... juni și babaci

Val GHEORGHIU

Liniștea atelierului, ruptă de apăsarea sălbatică a clanței. Deschid și, în ușă, un băietan (evident, ras chilug și cu cercelus în dreapta). Îl caută pe domnul profesor X. Îi fac semnul bătăii în ușă. Nu înțelege. Îi zic: Înainte de a te învăța să pictezi, domnul profesor să te învețe să bați la ușă. Drăgălașa fată pare iar a nu înțelege despre ce e vorba. La revedere... (Constat, surprins, acutu-mi puseu pedagogic și-mi torn imediat un Ballantine's mic.)

Constant, obstinat chiar, am notat de fiecare dată cu satisfacție, dar, să recunosc, și cu oarecare intenție demonstrativ-persuasivă, simplele prezențe ale tinerilor. Pe stradă, în bistrouri, în foaierele teatrului, în expoziții. Juxtapunînd, contrapunînd astfel generația crudă, străină de canoanele comunismului, marelui segment de populație, mai ales cea de vîrsta a treia, marcat, se pare, pentru totdeauna, de... binefacerile colectivismului în care și-a consumat, în cea mai mare parte a existenței, energia. Ce dezamăgire! Cîtă vinovată autoamăgire în perceperea mentalității tinerilor care atît de antrenant ne înconjoară, ne depășesc în buestru pe trotuar, ne replică trufaș-biologic în foaiere, ne privesc nostim-persiflant printre tablouri. Nu am în vedere ușurătatea (de ce nu și motivată) cu care, susținuți de părinți, cei mai dotați dintre juni caută rosturi în alte îndepărtate zări, cît momentul consumat recent, la primul tur de scrutin (și, probabil, resuscitat acuș și în al doilea). Să fac, înainte de toate, o distincție: nu confund elita frumos dotată spiritual și respectîndu-și condiția prin delimitare, firesc orgolioasă, de restul masei tinere, cu restul masei gregare, reproducînd, aceasta, în mic, cealaltă masă, cea majoritară, aflată la limita civilizației. Momentul acut al alegerilor, de care va depinde, știm bine, situația imediată a țării, a decupat cu maximă pregnanță, dar și cu îngrijorare, mentalul acestei categorii fragede, care, acum, pentru prima dată, a fost categorică în alegere. Din păcate (și cu impact dramatic asupra soartei țării) nu cea mai bună. Dezamăgirii că regiuni știut mai civilizate ale teritoriului național au votat în favoarea unei forțe malefice i se adaugă, iată, opțiunea cvasi-generală a generației tinere pentru aceeași malefică forță. De-ar fi numai superficialitatea și dorința de a vexa, specifice vîrstei. De n-o fi fiind complet altceva: contaminarea acestui tineret, subcultivat și debusolat, de către părinți, bunici, rude vîrstnice, cu morbul nostalgicului comunism și deci neputința lui de a opta, în cunoștință de cauză, pentru partea civilizată a Europei. Din clipa asta, cu imensă părere de rău, n-o să mă mai las atît de frapat de hormonii care defilează sprintar pe lîngă noi. Dar nici de moliii (dumnezeule, cît de mulți!) ai căror hormoni au hrănit, amar de vreme, nenorocitul colectivism, iar azi stau presați în albumul cu fotografii de familie. Marea familie... Un pesimism - nu neapărat maladiv - mă readuce acum, înțelept, în liniștea atelierului. De la fereastra căruia - filtru - lumea largă mi se arată oricum mult mai frumoasă.

„De n-o fi fiind complet altceva: contaminarea acestui tineret, subcultivat și debusolat, de către părinți, bunici, rude vîrstnice, cu morbul nostalgicului comunism și deci neputința lui de a opta, în cunoștință de cauză, pentru partea civilizată a Europei."

Chiar dacă ceea ce se întîmplă la prezentele alegeri are cauze mult mai profunde decît ne imaginăm (numai și geograficește vorbind), două din ele, aparent de o totală lipsă de relevanță, au contribuit la apariția situației din care România cu greu va ieși. Una: manipularea, prin sondaje, a unei populații frustrate și dezorientate, de către formațiunea neocomunistă avîndu-l în frunte pe încercatul practicant al abilităților de sorginte răsăriteană; de un an și mai bine, pe lîngă oricum dubioasele instituții „specializate", populația întărîtată a fost frecvent bombardată cu „chestionare" orchestrate (contra cost) de echipe fantomă, care au și dispărut imediat după ce și-au făcut treaba comandată; bombardamentul și-a atins ținta: PDSR și Iliescu sînt din nou pe creasta valului. A doua: apariția, seară de seară, timp de doar săptămîni, la televiziune, a unui Vadim Tudor cu discursul lui supravoltat, a hipnotizat în așa hal păturile nostalgicilor comuniști (dar și progeniturile lor hip-hop), încît cățărarea stupefiantă pe locul doi n-a mai fost chiar o surpriză. (În altă ordine de idei, ce reconfortant-compensatoriu e ce picante insanități își transmit, unul altuia, cei doi rămași în cursă!) Își asumă presa, cea care a înghițit pe nemestecate găluștile deocheatelor sondaje, responsabilitatea? Își recunoaște CNA dubioasa „imparțialitate" în distribuirea timpilor de antenă și, mai ales, îngăduința față de moderatorii, de altfel, strînși în chingile aceluiași CNA? Da' de unde...

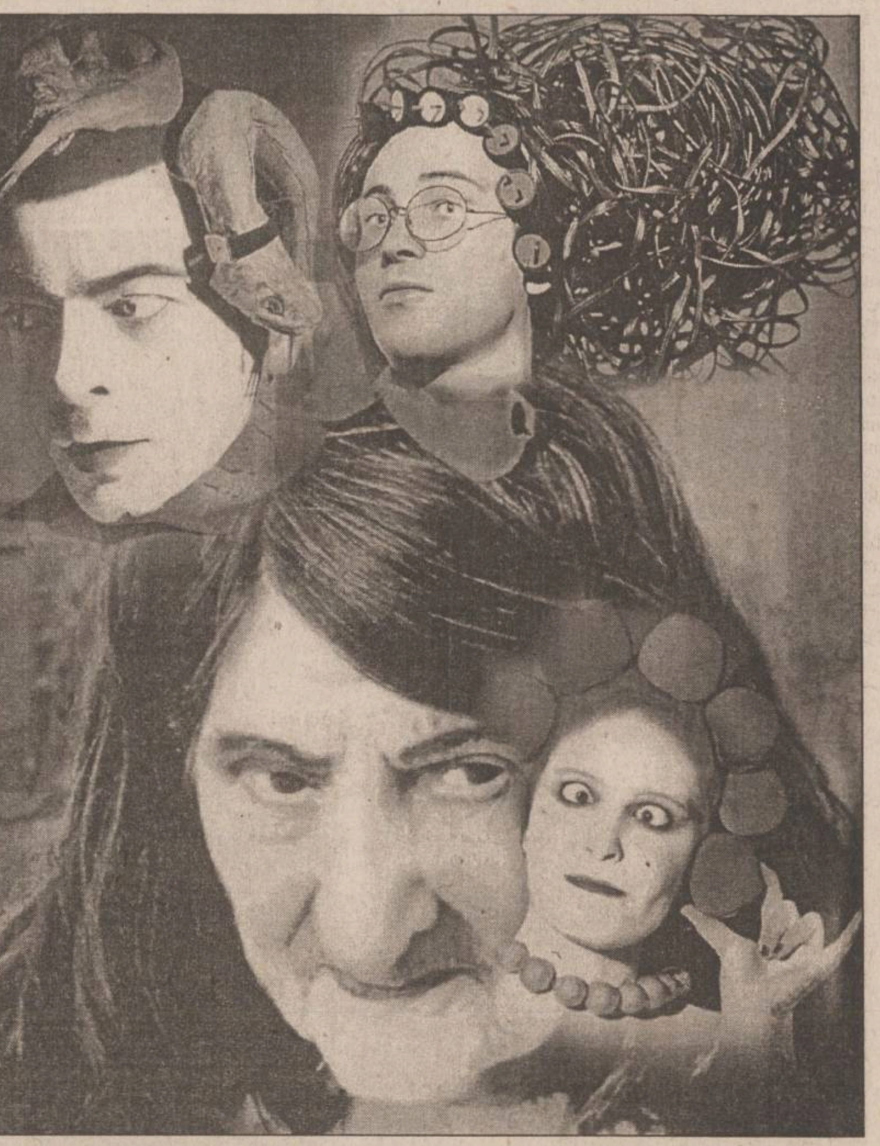

Deci. Conjuncția ce face ravagii azi. Mai ales între juni. Fotbaliști, chelneri, acționari, bodigarzi, mediatori, doctoranzi, taximetriști, bingomani. Întrebați-i orice și nu veți afla nimic, pînă nu-și articulează mai întîi un „deci" extrem de prelungit, semn că de abia după reflexivul preambul veți afla totul. Presat, ieri, de neamînat urgențe fiziologice, îl întreb, panicat, pe junele barman din Sărărie, unde e... mă rog... pissoir-ul. Deeeci, face el... Zi-i, dom' le, unde-i? îl întreb eu. Deeeci, reia el... De-mi vine să spun ca-n Nenea Iancu: Mersi, neică, mi-a trecut...

- Ce faci pe 10? Votezi cu Iliescu, nu-i așa?
- De ce?
- Păi, Vadim...
- Amîndoi sînt la fel; amîndoi întorc România de unde a plecat, în '89.
- Dar uite... liberalii, Stoica... sînt de partea răului cel mai mic...
- Politicale. De altfel, dintre cele mai nedemne. Pentru mine e mult mai simplu: nu trebuie să mă confrunt decît cu propria-mi conștiință. Care a ales (pentru totdeauna, cred) încă acum zece ani. Mă simt foarte bine. Deci... ■

SEMNAL

„Livada de vișini" în Gala Teatrelor Naționale

În aceste zile se desfășoară la Cluj a IX-a ediție a Galei Teatrelor Naționale, un festival bienal menit a fi o oglindă a teatrului românesc așa cum reiese din spectacolele create în cele mai vechi instituții de acest gen - Teatrele Naționale. Directoarea și selecționera Galei, criticul de teatru Doina Modola, a ales cinci dintre cele mai valoroase spectacole ale acestor teatre (cu excepția Naționalului din Timișoara, care nu a avut nici o producție pe măsura acestui eveniment), alături de care a invitat Teatrul Național din Chișinău, Theatrum Mundi din București, Teatrul Maghiar din Cluj, Teatrul TV și cel radiofonic. În paralel cu această secțiune a marilor spectacole oferite de Teatrele Naționale, au mai putut fi vizionate producții ale teatrului gazdă dar și montări studențești.

Reprezentațiile cuprinse în ediția 2000 a Galei de la Cluj sînt cu adevărat importante, aparținînd unor regizori de prim rang (Cătălina Buzoianu, Vlad Mugur, Tompa Gabor, Alexander Hausvater) dar și unor tineri promițători (Felix Alexa, Mona Chirilă, Mihai Fusu), într-o diversitate de formule - de la comedie la dramă, de la teatrul oniric la cel absurdo-parabolic. Pînă la această oră, în cele cinci zile de festival, am vizionat șase mari spectacole constituindu-se în tot atîtea propuneri regizorale incitante. Fără îndoială, pe primul loc stă ***Levantul*** de la Theatrum Munci, o superbă epopee eroi-comică devenită, în concepția autorului Mircea Cărtărescu și a regizoarei Cătălina Buzoianu, o metaforă a societății românești. Un spectacol complex, de mare profunzime culturală și virtuozitate stilistică, o creație onirică postmodernă. La fel de complexă a fost și propunerea Monei Chirilă care a mixat scrieri de Gogol și Bulgakov într-un spectacol totalmente fantasmagoric. ***Mantaua*** realizat la Teatrul Național din Cluj s-a dovedit un experiment meritoriu, abundînd în episoade onirice diavolești și absurdo-kafkiene, foarte atent elaborate dar de lungimi considerabile și cu un ritm sufocant de lent.

În cazul cîtorva producții din cadrul Galei, actualizarea a fost una din cheile de lectură preferate de creatori. Așa a procedat Tompa Gabor cu ***Mizantropul*** lui Molière, a cărui acțiune se petrece în zilele noastre, în cadrul ambiental intim, de cameră, propice unei dezbateri pe teme amoroase. Acest spectacol al Teatrului Maghiar din Cluj a trecut lejer de la comedie spre dramă, la fel cum s-a întîmplat și în cazul montării Naționalului din Craiova, cu ***Slugă la doi stăpîni,*** în care Vlad Mugur a lăsat deoparte spiritul carnavalesc de comedia dell'arte, în favoarea dominantelor cenușii ale unei Veneții decandente. În pofida acestor deplasări de accent, spectacolul rămîne o frumoasă și rafinată goldoniană, chiar dacă ușor stranie. Actualizarea extremă s-a produs în ***Scrisoarea pierdută*** de la Naționalul din Chișinău, în care Mihai Fusu a demolat mituri și simboluri patriotarde, de politicianism ieftin, scoțînd la iveală mizeria societății românești și basarabene de azi. Un spectacol căzînd adeseori în kitsch, prin jegul și sărăcia la vedere, grefate pe mitocăniile și vulgaritățile parveniților, o montare controversată prin desele intervenții în textul caragialian, culminînd cu înlocuirea neinspirată a lui Cațavencu cu o doamnă cu ifose. Față de această îngroșare pînă la ridicol, montarea Naționalului bucureștean cu o capodoperă clasică a lui Suhovo-Kobîlin pare „cuminte". Dar tînărul Felix Alexa a gîndit ***„Nunta lui Krecinski"*** în cele mai mărunte detalii, reliefînd satira și comedia de moravuri prin excelente recitaluri actoricești.

Într-un asemenea context al marilor spectacole evoluează astă seară trupa Naționalului din Iași cu o ***Livadă de vișini*** neconvențională datorată lui Alexander Hausvater. Un spectacol avînd un ritm necehovian, foarte dinamic, cu treceri bruște dintr-o stare în alta, dar în care spiritul carnavalesc, artistic nu maschează plictisul și monotonia existenței. O reprezentație fascinantă, creată de o echipă performantă (14 actori care se armonizează deplin), beneficiind de o scenografie foarte expresivă (Marfa Axenti) și de o mișcare scenică adecvată (Dana Coșeru). Un provocator spectacol de imagine, pe măsura acestui sfîrșit de veac și de mileniu!

Mioara Adina AVRAM

PIATRA DIN CALDARÎM

1

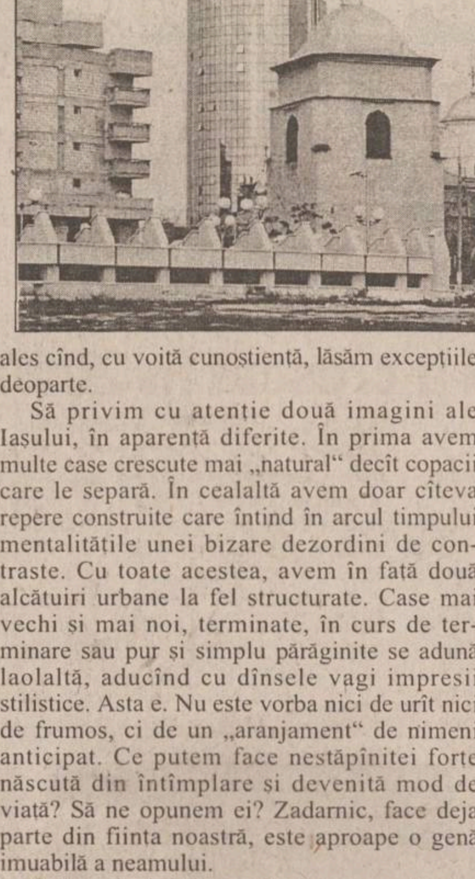

2

Ispita întîmplării

Ionel OANCEA

Cel mai adesea, românul își justifică eșecurile prin lipsa de noroc. Zeița Fortuna nu ne-a ajutat în lunga noastră istorie decît rareori și pentru scurte străluciri de timp. Prea scurte pentru a umple imensele goluri existențiale cu palpabile fapte civilizatoare. Mai toți gînditorii noștri, căutînd în trecut puncte de sprijin, au făcut eforturi sentimentale pentru a rotunji imaginile specifice unei viziuni culturale românești. N-am prea fost noi în stare să supunem rațiunii umane nedeterminările spațiului vital, în schimb, datorită unei sensibilități aparte, am descoperit legități intime între creșterea naturală și cea a colectivității umane, realizînd în lume semne de bună creștere, semne ale frăției între ordinea organică și cea rațională. Am descoperit, cu alte cuvinte, raționalitatea pitorescului ca formă specifică de structurare a spațiului. Este epocala descoperire a nației noastre, temeinic și poetic pusă în paginile filosofiei blagiene. Și dacă judecăm cu dreptate, așa este, întrucît nu am ieșit niciodată din reperele simple ale acestui tablou naiv. Totdeauna, forța mistică a vreunei idei apărute impulsiv, oricît de adîncă, s-a îmblînzit ca mielușelul, topăind inconștient de iminența cuțitului pascal. În același timp, nu ne-am asumat niciodată cu deplină conștiență această stare, pentru a explora în ea toate chipurile bogăției noastre, rămase, de cele mai multe ori, ascunse chiar și pentru noi înșine.

Cam acesta este cadrul istoric în care se mișcă imaginile orașului românesc. Iașul, cel mai românesc dintre ele, nu face excepție, mai ales cînd, cu voită cunoștiență, lăsăm excepțiile deoparte.

Să privim cu atenție două imagini ale Iașului, în aparență diferite. În prima avem multe case crescute mai „natural" decît copacii care le separă. În cealaltă avem doar cîteva repere construite care întind în arcul timpului mentalitățile unei bizare dezordini de contraste. Cu toate acestea, avem în față două alcătuiri urbane la fel structurate. Case mai vechi și mai noi, terminate, în curs de terminare sau pur și simplu părăginite se adună laolaltă, aducînd cu dînsele vagi impresii stilistice. Asta e. Nu este vorba nici de urît nici de frumos, ci de un „aranjament" de nimeni anticipat. Ce putem face nestăpînitei forțe născută din întîmplare și devenită mod de viață? Să ne opunem ei? Zadarnic, face deja parte din ființa noastră, este aproape o genă imuabilă a neamului.

Cel mai cinstit, mai eficace ar fi să-i conștientizăm pulsul, să-i previzionăm intuițiile, astfel încît să putem puncta ierarhii, centre de interes, capete de fugă, nu pentru a-i schimba cursul, ci, dimpotrivă, pentru a-i potența farmecul. Am deschide, în acest fel, întîmplării calea triumfală spre lumea civilizației urbane. Ar fi calea noastră specifică de a da chip estetic unui mod de viață apăsat de modestie, necăjit și complexat... ■

CRONICA ORTODOXĂ

Mai bine mai tîrziu...

Dan CIACHIR

În prima zi din decembrie, simultan, mai multe cotidiane bucureștene făceau cunoscut publicului faptul că unul dintre candidații la președinție, Corneliu Vadim Tudor, nu este de religie ortodoxă, ci aparține, din tată-n fiu, unui cult neoprotestant. Că este sectant sau, mai pe românește, ***pocăit***. Unul din aceste cotidiane îmi făcea cinstea să mă pomenească, reamintind că încă de-acum zece ani am dezvăluit lucrul acesta. Și am insistat ulterior asupra lui.

Nici în urmă cu un deceniu și nici mai apoi eu nu formulam un denunț, ci insistam asupra unei incompatibilități, ofeream o cheie de înțelegere a avatarurilor acestui politicastru. Ortodoxia nu este un monopol, ci un numitor comun al românității, care determină mentalitatea. Chiar și în plămada unui român catolic sau catolicizant există elemente de mentalitate ortodoxă. Situația sectantului este însă diferită, pentru că el se rupe de orice biserică autentică; e „parte" autodesprinsă și izolată de întreg. De aceea, în mod paradoxal - în raport cu opinia eronată și comună - nu ortodoxul (sau catolicul) este predispus la extremism sau spre atitudini catilinare, ceea ce politicește e sinonim, ci sectantul. El are, de altfel, o neîncredere viscerală în „rînduială", adică în Stat. Ortodoxul nu „conspiră". Preferă adesea să se plece sub jugul Stăpînirii, să se ascundă sub presiunea valului, pînă trece efectul lui, decît să devină catilinar. (Motiv pentru care nu e greu de distins caracterul „sectant" și neortodox al legionarismului, indiferent de aderența, în epocă, a unor clerici la acest fenomen.)

Dacă omului de rînd i s-ar fi arătat că Vadim Tudor nu aparține Bisericii Ortodoxe, ci unei secte sau unui „cult", acesta ar fi intuit inaderența lui structurală la „întreg" și la „rînduială", care se poate traduce nu numai prin Stat, ci și prin Societate. În mod paradoxal, sau printr-o ironie a sorții, Vadim Tudor a fost perceput tocmai ca un virtual apologet al echilibrului, al normalității...

Forțele „democratice" s-au trezit abia în ceasul al doisprezecelea. Pentru că în masă un adevăr se induce treptat, repetat și în timp, nu de pe o zi pe alta. Iar problema nu era, democraticește vorbind, neoprotestantismul lui, ci frunza de smochin cu care acesta își camufla neapartenența și inaderența la Ortodoxie, mai precis la Biserica majorității românilor. Nu mai departe de anul acesta, Dan Pavel mă combătea în „Curentul", afirmînd sus și tare că niciodată el nu va folosi argumentul confesional în raport cu Corneliu Vadim Tudor pentru că nu vrea să încalce principiul „corectitudinii politice"!

În ultimul deceniu, democrația a fost profesată la noi de universitari, iar comentariul politic de închinători la idoli de speța lui Hungtington și Fukujama. Rezultatul s-a văzut cu asupra de măsură. Pentru că într-o țară ca România omul de rînd nu se prea interesează de „concepte" și de „discursul politic". Limbajul lui este simbolic și privirea sa se îndreaptă spre realități. Explicînd mulțimii că C.V. Tudor și oamenii săi n-au nici în clin nici în mînecă cu democrația, aceasta nu va pricepe mare lucru. Nici cuvîntul ***extremist*** nu-i sugerează mai mult. Însă ruperea de Biserică spune totul, pentru că este fractură în raport cu Întregul, cu datina, cu rînduielile; este părăsirea regulei și îmbrățișarea excepției.

Nici presa străină n-a fost mai brează în acest episod. Occidentul nu vrea să înțeleagă că într-o țară ca România ***dreapta*** și ***stînga*** au adesea alte conotații. Vadim Tudor e un politicastru extremist, numai că ideologicește el profesează un stalinism ceaușist colorat cu ingrediente naționaliste. Ca „naționalismul" unui dictator disperat care exalta autohtonia însă distrugea satele, bisericile și monumentele istorice. ■

❖ PULS ❖ PULS ❖ PULS ❖ PULS ❖ PULS ❖ P ULS ❖ PULS ❖ PULS ❖ PULS ❖ PULS ❖ PULS ❖ PULS ❖ PULS ❖

Noi zvonuri calde cu Archibald Tănase

Ei, dragilor, nu luați și voi chiar de bun titlul de mai sus, că de fapt este vorba de unul singur, da' baban, bașca niște completări la zvonurile pe care vi le-am prezentat la începutul săptămînii, devenind astăzi clară legătura dintre ele. Astfel se limpezește perfectamente toată desfășurarea ulterioară a evenimentelor, în cazul în care Badim va cîștiga alegerile din țărișoară. Să începem mai întîi prin a analiza oleacă situația țărilor ortodoxe din zonă. Nume precum Serbia sau fosta Uniune Sovietică vă spun cumva ceva? Oare nu cumva s-au spart ele în bucățele după cum a vrut mușchii unor anumite țări conduse în anumite cazuri de frații întru credință ai lui Badim? Și asta, fiți atenți, în momentul în care erau conduse de ortodocși sadea, nu de membri ai unor culte neoprotestante, de-ale lor, de-acolo. Așa că în cazul ăsta va fi totul mult mai simplu. În primul rînd, chiar dacă nu vin bani de la FMI, Banca Mondială sau alte firme serioase, nu-i nimic, o să dea frații bani, că doar nu se lăuda degeaba Badim că știe el și alte surse de finanțare. După asta, firește, frate-frate, da' brînza-i pe bani, așa că va începe descompunerea României. Mai întîi Transilvania, rușii (care taman vor să cînte din nou imnul sovietic și arborează însemnele țariste) vor lua ambele Moldove, bulgarii Dobrogea, sîrbii Banatul (compensație pentru Kosovo), așa că poate o bucățică de Muntenia o să rămînă din România Mare a lui Badim, cam între Slobozia și Caracal. Ce, vreți să spuneți că-i naționalist și că așa ceva nu se poate? Haida-de, ați auzit vreodată de un naționalist român adevărat să-și înjure o compatrioată făcînd-o moldoveancă? Se răsucește moldoveanul Iorga în mormînt.

Și totuși ce cîștigă Badim din treaba asta în afară de bani? Păi cum ce, fraților, locul de nesters în istoria țărișoarei ciuntite, unde va figura ca eroul care a încercat să salveze națiunea, da' n-a putut, deși s-a zbătut și mulți oameni au murit luptînd cu credință pentru el. O să facă rezistență de formă (războiul întregului popor, PTAP, vă aduceți aminte) dar trimițînd la tocător cît mai mulți oameni, pentru a fi pe deplin credibil. Sigur că pînă la urmă va ceda, „în fața unei forțe mult superioare", după care îl va aștepta un exil îmbelșugat și binemeritat. Așa că, dacă vreți ca urmașii urmașilor voștri să învețe la școală despre eroul-martir Badim, care a vrut, dar n-a putut, știți ce aveți de făcut. ■

CE NE MAI DOARE

Concert canin în nocturnă

Tare mi-e drag cartierul Tătărași, în care locuiesc de vreo 30 de ani: multă verdeață, blocuri călduroase, locatari fără (prea multe) datorii la întreținere, străzi și alei iluminate noaptea (să trăiești, nene Primarule!), ce mai, pentru nimic în lume nu m-aș muta de-aici în centru, oricît de civic ar fi el.

Există însă un „mic“ amănunt ce colorează în ultimul timp viața noastră cotidiană - mai precis, cea nocturnă - și care mă duce la disperare. O haită de cîini ce-și dau întîlnire în fiecare noapte sub geamul meu dovedesc faptul că sînt refractari și nu au învățat încă nimic (bun) din talk-show-urile electorale: latră toți în cor, fără a ține seama de părerile celorlalți sau măcar de cea a moderatorului. Concertul acesta ține pînă se luminează de ziuă, cu mici întreruperi, pentru recuperarea energiei vocale și pentru eventuale reorientări strategice.

Nu sînt (încă) pensionar, că atunci aș dormi ziua, iar noaptea aș dezlega cuvinte încrucișate sau aș trage cu ochiul la năzdrăvăniile TV cu cerculețe verzi, triunghiulețe roșii și pătrățele portocalii. Așa, însă, dacă prind 1-2 ore de somn pe noapte mă consider norocos. La serviciu, colegii au început să se uite la mine cu mai multă atenție, mă întreabă de sănătate și-mi recomandă, fiecare, cîte un psihiatru de renume internațional cu rezultate nemaipomenite în tratarea asteniilor de toamnă. Cînd le spun despre ce este vorba, fie îmi întorc spatele ca nemaiavînd nici un haz, fie își (și îmi) amintesc de un lup de mare ce era la cuțite cu o balenă numită Moby Dick și trăia numai cu dorul răzbunării, fie - în fine - se prefac a mă crede și trec repede la alt subiect.

Dacă n-am parte de somn, am în schimb ocazia de a medita. Dar nu transcedental și nici psihanalitic, ci cît se poate de vulgar și pragmatic. Mă bîntuie tot felul de gînduri aflate departe de principiile creștine, că de-ar ști Axel Munthe ce-mi trece prin minte, s-ar răsuci în mormînt, străjuit de mausoleul dulăului necunoscut. Uneori, exasperat pînă la demență, mă închipui apucînd fiecare vietate canină în parte, făcîndu-o bucățele și apoi sărbătorind victoria împreună cu vecinii. Alteori, visez (la figurat, evident, că de vise adevărate nu am parte) că o zînă bună m-a înzestrat, măcar pentru cîteva zile, cu puteri supranaturale și doar gîndindu-mă intens la haita de patrupede le provoc un atît de profund sentiment de remușcare, încît părăsesc terenul cu coada între picioare și pleacă să-și valorifice aiurea arta conversației.

Ca orice om, am prieteni și printre cîini, le duc oscioare și alte delicatese, îi mîngîi și le vorbesc, pe scurt nu sînt atît de hain încît să-i las a avea condiții de viață omenești. Cum, Doamne, să le explic eu bietelor patrupede că cer, la rîndul meu, să respecte ceea ce poetul numește „liniștea nopții“?!...

Am aflat că există echipe ale „Citadinului“ care bîntuie prin diverse cartiere, îi adorm în mod științific pe cei mai blînzi și mai tăcuți dintre ei și le interzic a mai avea urmași. Reflectînd profund la acest procedeu, nu reușesc a găsi răspuns la întrebarea: este aceasta o soluție omenească sau cîinească? Oricum, metoda este eficace și cu mare valoare principială: dăm astfel o lovitură de moarte celor ce ne tot amînă cu intrarea în Europa și rezolvăm una dintre marile probleme ale tranziției de la ce-a fost la... ce va fi.

Deocamdată, însă, în urma unei ședințe de urgență cu locatarii scărilor în suferință, am hotărît să facem de planton, cu rîndul, cîte doi bărbați o jumătate de noapte, înarmați cu lanterne cu infraroșii și dispozitive cu ultrasunete. Dacă tot nu dormim, de ce să nu ne sacrificăm, în mod civilizat, pentru beneficiul obștei?

Așa încît, iubiți concetățeni, de veți trece vreodată, noaptea, prin preajma Complexului Ciurchi din cartierul Tătărași și veți auzi... liniște, să știți că cineva, acolo jos, a rezolvat - temporar - o problemă ce cade în sarcina celor de sus.

Ion STĂNOIU

PANOUL DE ONOARE

„Iarna nu-i ca vara“ aduce un premiu la Iași

La cea de a V-a ediție a concursului de epigrame cu tema „Iarna nu-i ca vara“, ce s-a desfășurat la Reghin în perioada 24-25 noiembrie a.c., Constantin Iurașcu - Tataia a obținut premiul al doilea, pentru catrenul „Nostalgii de iarnă“:

Zăpadă, ger, căciulă și zăbun,
Copiii se gîndesc la moș Crăciun
Iar tații lor, cu slujbă instabilă,
Oftează și-l doresc pe moș Gerilă.

Și alți epigramiști ieșeni care fac parte din Clubul de literatură umoristică „Păstorel“ au primit distincții și premii. Performeri în această privință sînt umoriștii George Petrone și Vasile Lasco, care au obținut în acest an cîte 6-7 premii la concursurile de la Galați, Cluj, Gura Humorului, Slatina, Gorj, Ploiești, Brașov și Bistrița Năsăud.

PROCONS

Răspunsuri la sesizările și reclamațiile consumatorilor

Locuitorii străzii Bariera Veche mai au de așteptat

■ *Elena Surugiu, domiciliată în Iași, str. Bariera Veche nr. 7A* și un grup de locatari de pe aceeași stradă ne aduc la cunoștință următoarele:

„Strada noastră arată ca după război, am sesizat Primăria, prin adresa nr. 37481/4.07.2000, însă nimeni nu vine să vadă ce se întîmplă atunci cînd plouă. Strada e formată din bucăți de cărămidă, nu are trotuare, e desfundată.

Ținem să menționăm că această stradă care aparține municipiului Iași arată ca ultima uliță a unui cătun. La venirea ploilor nu se poate circula decît în cizme de cauciuc.

Vă rugăm pe dvs. să interveniți la Primăria municipiului Iași, Direcția Tehnică, reamintindu-le că noi i-am anunțat din luna iulie 2000“.

Un membru al Asociației PROCONS a fost la fața locului și s-a convins că cele relatate sînt adevărate. Reclamația d-nei Elena Surugiu a fost depusă la Primăria Iași, la Direcția Tehnică, de unde am primit următorul răspuns:

„La adresa dumneavoastră către Primăria Iași, prin care sesizați faptul că strada Bariera Veche este deteriorată și nu poate fi exploatată în condiții optime, vă comunicăm:

În prezent, pe strada Bariera Veche se execută lucrări de înlocuire a rețelei de alimentare cu apă, lucrare executată de RAJAC Iași.

După terminarea lucrărilor și după executarea racordurilor de apă și a celorlalte utilități din zonă, CITADIN-D.S.P.M. va începe lucrările de amenajare a acestei căi de comunicație, conform notei de comandă aprobate.

Director tehnic, ing. Radu Onofrei“

Răspunsul a venit în urma intervenției Asociației PROCONS, și nu la sesizarea făcută de locuitorii străzii Bariera Veche, la data de 4.07.2000, înregistrată sub nr. 37481. Precizăm faptul că RAJAC Iași a demarat lucrările la începutul lunii noiembrie 2000.

Revizie în limitele legii

■ *Toader Borș, domiciliat în Iași, str. Stejar 55, bl. M1, sc. B, ap. 3:* „În urma reviziei din 19 octombrie 2000, S.C. DISTRIGAZ S.A. Tg. Mureș, Sucursala Iași, str. Uzinei nr. 7, a întrerupt furnizarea gazului. Din studierea anexelor, rezultă că revizia s-a făcut fără respectarea Normativul în vigoare nr. 7-6/98. De aproximativ o lună de zile, locatarii sînt fără posibilitatea pregătirii mîncării calde“.

Dl. director al S.C. DISTRIGAZ, ing. Marin Aparaschivei, a promis Asociației PROCONS că, în conformitate cu legislația în vigoare, va lua măsurile corespunzătoare. De la S.C. DISTRIGAZ-NORD S.A. Tg. Mureș, Sucursala Iași, am primit următorul răspuns: „Întreruperea furnizării gazelor naturale la bl. M1, din str. Stejar nr. 55 s-a făcut în urma constatărilor efectuate de către unitatea noastră în calitate de furnizor, cu ocazia reviziei periodice a instalației de utilizare aferentă blocului în cauză.

Revizia instalației de gaze este obligatorie și se efectuează o dată la 10 ani.

În cazul bl. M1, compus din 6 scări de bloc cu instalații distincte, din constatările făcute în prezența unor membri ai asociației a rezultat că instalațiile respective nu îndeplinesc condițiile de funcționare în siguranță, înregistrînd pierderi de presiune.

Ținînd cont de vechimea în exploatare a instalațiilor respective, de aproximativ 30 de ani, s-a luat măsura sistării furnizării gazelor, impunîndu-se beneficiarilor efectuarea reparațiilor necesare printr-o firmă autorizată.

Necesitatea executării lucrărilor în cauză a fost înțeleasă și acceptată de către reprezentanții celorlalte scări, excepție făcînd scara B, unde, datorită unor tergiversări ale reprezentanților locatarilor, lucrările necesare au început cu întîrziere.

Director, ing. Marin Aparaschivei“

La data de 27.11.2000, dl. Toader Borș ne-a transmis: „În cea de a cincea zi a termenului în care DISTRIGAZ trebuia să ia o hotărîre privind refacerea instalației de gaze, s-au prezentat lucrătorii acestei instituții și, în patru zile, au refăcut întreaga instalație, încheind, în final, un document de recepție, la costul total de aproximativ 560.000 lei. Mulțumim acestei instituții pentru înțelegerea avută, cît și Asociației PROCONS, pentru intervenția promptă la conducerea DISTRIGAZ“.

Vicepreședinte PROCONS,
Gheorghe BUCUR

SC MOLDO - CIF SRL BOTOȘANI

Distribuitor al produselor chimice:

✓detergenți ARIS, SONEGO, OMARIS;
✓sodă calcinată
✓detergenți de vase
✓șampoane și săpunuri
✓produse ale industriei chimice

Prețuri negociabile în funcție de cantitate.
Relații la telefon/fax: 031/534596 sau 093/160093

DIN TELEFOANELE ȘI AUDIENȚELE ZILEI

Pentru evitarea accidentelor

■ *Ion Budăianu - Urșița, comuna Mironeasa:*

„În satul nostru s-au deranjat niște fire de la S.C. «Electrica». A venit o echipă care, în loc să repare defecțiunea, a tăiat firele și ne-a lăsat fără curent“.

Lămuriri în acest caz ne-a dat purtătorul de cuvînt al S.C. „Electrica“, inginerul Lucian Luca: „La Urșița, doi stîlpi de lemn din rețea s-au rupt; au fost depistați și s-au tăiat conductoarele, pentru evitarea accidentelor. Astăzi, 5 decembrie, o echipă a noastră s-a deplasat la fața locului pentru remedierea defecțiunii. Deoarece accesul se face numai pe jos, lucrarea se va termina în maximum o zi-două“.

„Ne cerem scuze pentru problema creată pe strada Miron Costin“

■ *Leonard Relea - strada Miron Costin:* „RAJAC a avut o lucrare în strada Miron Costin și, după ce au terminat lucrarea, oamenii au plecat și au lăsat așa, un «mormînt» care traversează strada de la un capăt la altul. Nemaivorbind de faptul că erau vreo zece oameni, din care șapte rezemau gardul și trei munceau. Nu știu cît știe domnul Nichita despre treburile astea, dar pe strada asta aproape nu se mai poate circula“.

„Echipa noastră, care a realizat un branșament pentru casa de la nr. 6 din strada Miron Costin, s-a deplasat la fața locului și a refăcut pavajul pînă la nivelul părții carosabile; totodată, ne cerem scuze pentru problema creată în respectiva zonă“, ne-a declarat inginerul Tudor Tudose, purtătorul de cuvînt al RAJAC.

Cei care nu curăță coșurile sobelor pot fi sancționați

■ *Mitruță Onofrei - strada Cloșca nr. 15, Iași*

„Locuiesc la casă, la parter; coșul de la sobă e comun cu cel al familiei care locuiește la etaj. Această familie nu ne permite accesul nici nouă, nici echipei de la «Citadin» pentru curățarea coșului care reprezintă în acest moment un real pericol.“

De la Grupul de Pompieri „Mihail Grigore Sturza“ al județului Iași, domnul locotenent-colonel Ioan Alexandrescu ne-a declarat: „Știm despre ce este vorba și noi sîntem receptivi în astfel de situații. Dacă va fi cazul, vom lua măsuri drastice de sancționare împotriva celor care nu respectă reglementările legale. Asigurați cititorul dvs. că noi ne vom face datoria și că, pînă cel tîrziu vineri, o echipă a noastră se va prezenta la adresa sus menționată pentru a verifica sesizarea și pentru a lămuri și rezolva problema“.

Precizare

„Referitor la articolul care a apărut în ziarul «Monitorul» din data de 9 noiembrie 2000 și unde se afirmă că domnul Gagarin Stănescu din comuna Grajduri, județul Iași, ar fi afirmat că a dat 250.000.000 lei pentru campania electorală a PDSR, fac următoarea dezmințire:

Subsemnatul Gagarin Stănescu, reprezentantul rromilor din comuna Grajduri, județul Iași, am discutat în prezența ziariștilor unele probleme legate de pietruirea și asfaltarea unor drumuri din comună, care ar necesita o anumită sumă de bani de la Consiliul Județean, nicidecum că eu aș fi sponsorizat PDSR-ul cu suma menționată. Gagarin Stănescu“

Rodica BÎRZU
Aurel OANCEA

GRUPUL DE PRESĂ „MONITORUL“

Director General: Dan RADU
Director Executiv: Gabriel RUSU

COLEGIUL EDITORIAL

Monitorul — Ziarul care stă de vorbă cu oamenii

Redactor șef: **Toni HRIȚAC**
Redactor șef adjunct: Sorin SIMON
Redactor șef adjunct: Gabriel GACHI
Editor coordonator: Florin NICULA
Secretar general de redacție: Marius CRISTIAN

Editor MONITORUL INTRANET: Dana SCRIPCĂ
Editor MONITORUL INTERNET: Cristina ZAMFIRESCU
http://www.monitorul.ro/ ;
E-mail: monitorul@monitorul.ro

Editor al publicației MONITORUL: Grupul de presă „MONITORUL“, Str. Smârdan nr. 5, tel. 032/271333, fax 032/270415, înmatriculată la Oficiul Registrului Comerțului Iași, sub nr. J22-744-2000

Director economic: Antoneta Filip
Director vînzări publicitate: Oana Asaftei
Director de marketing: Cătălin Iftimie
Director difuzare-producție: Mihai Sîrbu

Președinte fondator: Alexandru Lăzescu
Vicepreședinte fondator: Cezar Caluschi

SEFI DEPARTAMENTE: ■ Subredacția București: Sorin Moisă ■ Eveniment național: Claudiu Raus (int. 109) ■ Speciale: Nicolae Manoliu (int. 105) ■ Sănătate: Mihaela Cănănău (int. 105) ■ Administrație: Gabriel Gachi (int. 105) ■ Învățămînt: Emilia Chiscop (int. 105) ■ Economic: Florin Nicula (int. 117) ■ Sport: Nicolae Grecu (int. 107) ■ Redactor de serviciu: Rodica Bârzu, Aurel Oancea (int. 124) ■ Telefonul cititorului: 271.271 ■

■ Fotoreporteri: Constantin Plop, Silvian Stănișor ■ Grafică: Cătălin Zaharia ■ Secretariat de redacție: Ivona Burduja (int. 116)

Sesizări și reclamații în legătură cu abonamentele la publicațiile Monitorul: telefon 032-216.112, între orele 8.00–16.00.

Tipar offset: MULTIPRINT, Iași str. Sf. Lazăr nr. 49, tel. 032/230060

REDACȚIA ȘI ADMINISTRAȚIA: Iași, str. Smîrdan nr. 5 ■ Tel. 271333 (centrala); 271271 (redactor de serviciu) ■ Fax 270415 ■ Publicitate tel.: 252294, fax: 276725

Abonamentele se pot face la orice Oficiu Poștal din țară. MONITORUL figurează în catalogul Presei interne la poziția 9512. Difuzare: S.C. Media Distribution S.R.L.

MONITORUL apare la Iași, Alba Iulia, Bacău, Botoșani, Brașov, Brăila, Cluj, Dej (Monitorul de Someș), Făgăraș, Galați, Mediaș, Neamț, Roman, Sibiu, Suceava, Vaslui și Vrancea

Iliescu, un destin paradoxal

Încă din timpul studenției mele clujene, care însemna Ardealul, dar mai însemna Lucian Blaga și Ion Agârbiceanu - pe care îi însoțeam sfios pe străzile acestui Heidelberg românesc, de la Biblioteca Universitară, pînă undeva, sub Dealul Feleacului - mă pasionau aforismele și cuvintele de duh. Țin minte de atunci, de parcă ar fi fost ieri, vorbele lui Jules Renard, care scria:

„- Eu sînt un om cinstit, domnule!“.

„- Rău faceți - e o meserie proastă“.

Mi le-am amintit deunăzi, cînd un ziarist cîrcotaș, care nu pare să fi lustruit băncile vreunei facultăți, scria cu răutate că în pofida celor știute, Ion Iliescu este un om bogat. Poate sufletește, l-aș completa eu, fiindcă îl știu de mulți ani și ar fi avut de nenumărate ori prilejul să-și umfle portofelul doar dînd cîte un telefon de bunăvoință. Poate că această modestie mi-a plăcut la omul acesta, aplaudat și hulit ca nimeni altul de-a lungul anilor. Din acest motiv, și mai ales din acesta, ziarul „Universul“ - care apare cum se știe de 15 ani în Statele Unite ale Americii - scria pentru prima oară în lume, în 1987 (!) că Iliescu ar putea conduce România ținută pe atunci în chinga lui Iliescu. Ba, mai mult, cu riscul asumat atunci de a fi declarat „comunist și securist“ (Doamne, cîte reclamații nu se făcuseră atunci la FBI contra mea!) i-am tipărit fotografia pe prima pagină, iar în 25 decembrie 1989, la „Europa Liberă“, într-un interviu lung cu Nestor Rateș de la Washington, vorbeam conaționalilor mei din modesta redacție instalată în Hollywood (asaltată însă în zilele acelea de CNN, de CBS, ABC și alte canale celebre de televiziune) despre OM, așa cum îl știam.

Ne-am revăzut în 1990, la Cotroceni, unde m-a primit cordial, deși i-am spus deschis că nu sînt de acord cu unele măsuri ale noului guvern, ca și cu indiferența manifestată față de exilați și imigranți. Nu s-a supărat, deși cred că aștepta altceva de la mine. În toamna aceluiași an am revenit în America, convins că ceva era greșit; atitudinea față de foștii disidenți, lipsa de autoritate a statului, indiferența față de o reformă în Televiziunea Română, reabilitarea unor refugiați politici sau condamnați ai regimului comunist, inclusiv faptul că Regele nu a putut (ca orice cetățean să revină în Țară). Am plecat supărat și m-am revăzut cu Ion Iliescu pînă în 1993, cînd, într-un hotel din Washington, i-am luat un interviu și l-am pus să asculte o bandă de magnetofon, pe care se auzea vocea lui Jean Moscopol (regretatul exilat de la New York) care cînta „Tot ce-i românesc nu piere“. Atunci l-am văzut pentru prima oară pe noul președinte avînd ochii înlăcrimați. Omul plîngea, ca și mine, undeva, pe malul Potomacului...

Iată că anii au trecut - eu, ca și mulți alții, care nu au ținut cu tot dinadinsul să facă plecăciuni la „Palat“ (a se vedea atîtea persoane, care au compromis idei generoase, în interes personal) sîntem în situația de a privi din nou spre Ion Iliescu, cu speranța că experiențele prin care a trecut îl recomandă acum să revină la Cotroceni! Țara are nevoie de liniște și Unire, iar primele semne au început să vină. Oameni buni, cine ar fi crezut acum o lună că Regele Mihai, Doina Cornea, chiar actualul Președinte al României vor declara că sprijină în cel de al doilea scrutin pe Ion?! Ca să nu mai vorbesc de Patriarhul Teoctist, sau de intelectualii Ștefan Augustin Doinaș, Octavian Paler, Andrei Pleșu, Mariana Celac, Mircea Mihăeș, Mircea Iorgulescu, Stere Gulea, Vladimir Tismăneanu și alții.

Agenția „France Presse“ se miră degeaba, dar e obligată să titreze că „Dușmanii declarați ai lui Ion Iliescu se bat acum pentru realegerea sa“. Dîrza Doina Cornea - ale cărei luări de poziții ziarul meu „Universul“ le tipărea de la apariția sa la New York, apoi în California, e foarte tranșantă și spune că Iliescu e ultima șansă. Și iată cum ajungem acum la cel mai mare paradox al acestui deceniu: volens-nolens, Vadim a adus la aceeași masă pe mulți români care se dușmăneau pînă mai ieri. Poate că e un semn divin, poate că va fi așa și în viitor. Să uităm ura și răzbunarea, pentru că România ne-o cere. Așa cum scria marele poet al Ardealului veșnic românesc, George Coșbuc:

„Noi prin vremi ce ne-ncercară
Altă armă n-am avut
Numai dragostea de țară
Ce strămoșii ne-o lăsară...“

Cu umilință, mai pot oare adăuga eu ceva?

ARISTIDE BUHOIU

DIRECȚIA SILVICĂ BACĂU

Str. Nicolae Titulescu nr. 14, tel. 034-180269, 180259, 188959; fax: 034-171905

organizează în data de 21.12.2000, ora 11.00, la sediu,

LICITAȚIE DESCHISĂ DE VÎNZARE MASA LEMNOASĂ PE PICIOR ȘI FASONATĂ ȘI LICITAȚIA ÎNCHISĂ pentru prestații exploatări forestiere, producția anului 2001

Deasemeni, se vor licita/negocia partizile neadjudecate în licitațiile anterioare.

Preselecția agenților economici va avea loc pînă la data de 18.12.2000. Pentru aceasta, agenții economici trebuie să îndeplinească următoarele condiții:
- să dețină atestat de exploatare în vigoare cu anexa completată la zi
- să dețină înregistrarea notarială a dispozitivelor de marcat lemn
- să nu aibă datorii scadente la data de 10.12.2000 față de RNP.

• Înscrierea la licitație se face pînă la data de 20.12 2000. La înscriere, agenții economici vor prezenta ordin de plată, cu viza băncii, prin care fac dovada plății garanției de licitație(GI) sau vor achita în numerar. **Relații suplimentare se pot obține de la Direcția Silvică Bacău - biroul comercial.**

OCOL SILVIC	NUMĂR PARTIDĂ MASĂ LEMNOASĂ PE PICIOR	NUMĂR PARTIDĂ MASĂ LEMNOASĂ FASONATĂ	NUMĂR PARTIDĂ PRESTAȚII
COMĂNEȘTI	801, 805, 856, 811, 857, 858		
MOINEȘTI		611	
DĂRMĂNEȘTI	691, 656, 664, 634	637	653, 690, 672, 647
OITUZ	215		
M. CAȘIN	502		
LIVEZI	169		
CAIUȚI	497, 502, 521, 535		
BACĂU		154	
ZELETIN	165		
TRAIAN	356		
BĂCEȘTI		742,799	
BÎRLAD	1022,1037,1112,1115,44,85,161,201	244	
BRODOC		444	
HUȘI		799	
VASLUI	772, 643, 618	780	800
C.P. GÎRLENI		FAG, ST, DIV	

RTV EUROPA NOVA IAȘI

TV EUROPA NOVA
canal 54

De luni pînă vineri, între orele 9.00 și 10.00

FEREASTRA DESCHISĂ
- magazin matinal -

Din cuprins:

Infonova - cele mai importante știri ale dimineții
Pagina de gardă - revista presei
Martor direct - invitatul emisiunii
Atenție maximă - concurs
Printre muze - agendă culturală
Nova live - programele zilei la RTV Europa Nova și vedete Europa Nova
Știe tot - concurs

Realizatori: Maria Boghian și Andrei Ivașc
Producător: Sergiu Ciocoiu

Ultimul summit al Uniunii Europene din acest mileniu

■ *acum un an, summit-ul UE de la Helsinki lua o decizie istorică favorabilă României, invitînd-o la negocierile de aderare* ■ *summit-ul UE care începe astăzi la Nisa, în Franța, nu va aduce României, în cel mai bun caz, nimic nou* ■

Astăzi, la Nisa, începe summit-ul anual al UE. România întîmpină lucrările summit-ului cu mai puțin entuziasm decît o făcea anul trecut, la Helsinki. În vreme ce, în urmă cu un an, România era invitată la negocierile de aderare la UE, împreună cu celelalte candidate, în acest an Bucureștiul nu are de primit nici o veste bună. Summit-ul trebuie să reglementeze chestiunea reformelor instituțiilor UE pentru a permite extinderea Uniunii de la 15 membri, cîți are în prezent, la, eventual, 28 de membri.

Summit-ul de la Nisa pleacă de la concluziile puse la punct de miniștrii de Externe ai celor cincisprezece state membre ale Uniunii Europene (UE), care s-au reunit luni la Bruxelles.

Aceste concluzii au fost prezentate de ministrul francez al Afacerilor Externe, ***Hubert Vedrine***, pentru că Franța asigură, pînă la sfîrșitul lunii decembrie, președinția prin rotație a Uniunii Europene. ***„Avem cu toții aceeași părere în ce privește ansamblul negocierilor, precum și modul în care acestea pot fi duse la bun sfîrșit la cele mai bune termene, lucru care, pentru unii dintre candidați, poate merge destul de repede. În ultimele luni au fost realizate progrese remarcabile“***, a afirmat ministrul francez de Externe.

În concluziile prezentate, Consiliul de miniștri al UE ***„apreciază că au fost întrunite toate elementele necesare pentru continuarea și ducerea la bun sfîrșit a negocierilor de aderare și își reafirmă angajamentul politic, precum și totala sa hotărîre în această privință“.***

Pe de altă parte, miniștrii și-au exprimat satisfacția cu privire la calendarul pe care Comisia Europeană l-a propus țărilor candidate pe data de 8 noiembrie. Această eșalonare a programului de negocieri pînă în iunie 2002 - ***„va putea fi ajustată în funcție de progresele realizate de fiecare candidat și va permite, totodată, candidaților mai bine plasați să progreseze în procesul de negociere“***, se arată în textul concluziilor.

În document se reiterează ***„principiul diferențierii, întemeiat pe meritele fiecărei țări candidate“*** și care ***„constituie elementul esențial pentru continuarea și ducerea la bun sfîrșit a negocierilor de aderare; acest principiu acordă, de asemenea, șansa de recuperare a decalajului“*** pentru țările mai puțin avansate în negocierile de aderare.

Din totalul celor 13 țări candidate la UE, șase state care alcătuiesc așa-numitul „prim val“ au început discuțiile cu UE din 1998, iar alte șase, „al doilea val“, au demarat aceste negocieri la începutul anului 2000. Cea de-a treisprezecea țară care a primit statutul de candidat la aderare este Turcia.

Responsabilii europeni au dat în permanență asigurări că statele din „al doilea val“ le-ar putea ajunge din urmă pe primele. Miniștrii europeni au reafirmat că obiectivul UE este acela de ***„a fi în măsură să le primească în rîndurile sale, începînd de la sfîrșitul anului 2002, pe acele țări candidate care vor fi pregătite pentru acest lucru“.***

„UE trebuie să dea dovadă de curaj“

Mai mulți lideri europeni au luat poziție, în ultimele zile, pentru a grăbi procesul de extindere europeană. Ieri, cancelarul german, ***Gerhard Schroeder***, le-a cerut responsabililor europeni să dea dovadă de „curaj“ la summit-ul de la Nisa, în vederea ***„finalizării construcției unei Europe unite“*** cuprinzînd și țările din Europa Centrală și de Est. ***„Să dăm dovadă de curaj! Să facem ca interesele naționale să treacă pe planul secund. Să ne concentrăm asupra dimensiunii europene“*** a summit-ului de la Nisa, a spus Gerhard Schroeder, la Varșovia, după o întîlnire cu premierul polonez, ***Jerzy Buzek***. ***„Să ne gîndim la Europa, la națiunile din Europa Centrală și de Est: la Polonia, la Ungaria și la țările baltice. Avem datoria să îndeplinim sarcina istorică de a încheia construcția unei Europe unite“***, a adăugat el. **(Dan POPA)**

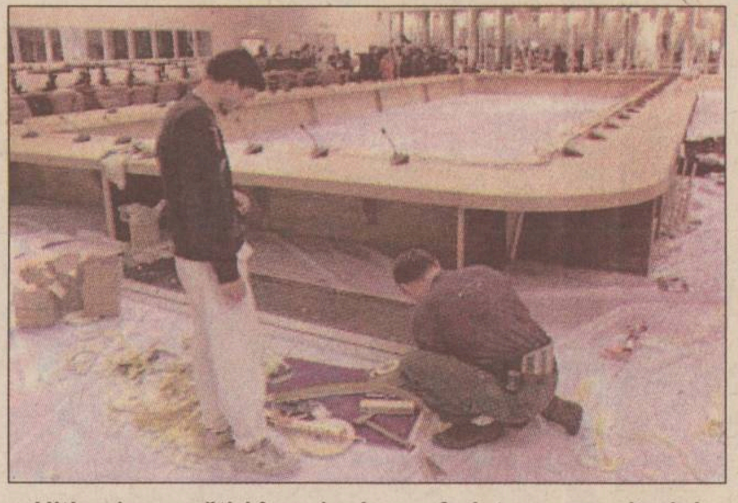

Ultimele pregătiri în sala de conferințe a summit-ului de la Nisa, care începe oficial astăzi

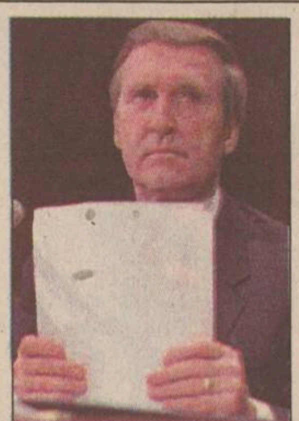

Secretarul american al Apărării (foto stînga) este îngrijorat de tendințele autonome ale Europei în domeniul militar

NATO, pe ducă?

■ *Statele Unite sînt îngrijorate de viitorul celei mai puternice alianțe militare din lume* ■ *„NATO ar putea deveni o relicvă a trecutului“, spune secretarul american al Apărării* ■

Statele Unite au avertizat recent că structurile NATO ar putea fi slăbite dacă Uniunea Europeană pune în funcțiune o structură militară concurentă, în cadrul noii sale politici de apărare, relatează AFP. Cu ocazia unei reuniuni a miniștrilor Apărării din țările membre ale NATO, secretarul american al Apărării, ***William Cohen***, a declarat că ***„NATO ar putea deveni o relicvă a trecutului“*** dacă Cei 15 nu dezvoltă relații deschise și transparente cu Alianța Nord-Atlantică în cadrul noii politici comune de apărare.

Încheierea, pînă la sfîrșitul anului, a unui acord între UE și NATO privind relațiile permanente dintre cele două organizații, în special referitoare la accesul UE la mijloacele Alianței Nord-Atlantice, rămîne nesigură din cauza opoziției Turciei. ***„Este important să avem relații adecvate între UE și NATO“***, a declarat, la rîndul său, secretarul general al NATO, ***George Robertson***. ***„Mai sînt încă unele probleme de rezolvat“*** înainte de încheierea unui acord între cele două organizații privind relațiile lor permanente, a adăugat el.

Ankara dorește ca accesul UE la planificarea operațională a NATO să nu se facă automat, ci să fie decisă de la caz la caz. Turcia consideră că poziția sa strategică o îndreptățește să participe deplin la politica europeană de apărare și refuză să se mulțumească cu simple contacte strînse propuse de Cei 15. George Robertson a făcut o vizită la Ankara, pe 22 noiembrie, încercînd, în zadar, să-i convingă pe responsabilii turci că propunerile Celor 15 sînt „bune“.

La rîndul său, Washington-ul pledează pentru o planificare militară operațională comună între UE și NATO. Statele Unite doresc ca europenii să utilizeze infrastructurile Cartierului General al forțelor aliate, instalat la Mons, în Belgia, pentru a conduce viitoarele operațiuni de gestionare a situațiilor de criză.

Astfel, Washington-ul dorește ca adjunctul comandantului suprem al forțelor NATO în Europa, în momentul de față generalul britanic ***Rupert Smith***, să devină adevăratul „coordonator strategic“ al politicii europene de apărare, chiar și în cadrul unei operațiuni a UE desfășurate fără mijloacele NATO.

Însă Franța, care a părăsit structura militară integrată a NATO în 1966 și care a fost întotdeauna foarte atentă să evite orice tutelă a Alianței Nord-Atlantice asupra Europei apărării, consideră că UE trebuie să fie dotată cu o planificare militară specifică. ■

Stolojan îl înghiontește pe Constantinescu să ne spună cu cine să votăm

Președintele ***Emil Constantinescu*** ar trebui să ceară populației să îl voteze, în turul al doilea al alegerilor prezidențiale, pe liderul PDSR ***Ion Iliescu*** deoarece actualul șef al statului este responsabil de „zăpăceala electorală“ produsă după intrarea lui ***Mugur Isărescu*** în cursa prezidențială, iar consecințele „negative“ ale alegerii lui ***Corneliu Vadim Tudor*** în funcția supremă în stat sînt „greu de calculat“, a afirmat ieri, într-o conferință de presă, Theodor Stolojan, fostul candidat al PNL la președinție. El s-a arătat „mirat“ de faptul că Emil Constantinescu ***„nu apare la televizor“***, așa cum făcea în ***„momentele grele pentru țară“***, să ceară populației să îl voteze pe Ion Iliescu, avînd în vedere că este ***„în interesul țării“*** ca liderul PDSR să fie ales președinte al României. Stolojan a mai spus că pînă și Alianța Civică a dat un comunicat în care ***„recunoaște că valoarea se află în Ion Iliescu“***. El a opinat că formarea cît mai rapidă a noului Guvern, după alegerea președintelui, este „în interesul țării“, actualul Cabinet fiind „compromis“.

Stolojan și PNL l-au acuzat, în repetate rînduri, pe președintele Constantinescu că l-ar fi „forțat“ pe Mugur Isărescu să intre în cursa prezidențială, divizînd astfel votul electoratului de dreapta și facilitînd intrarea în turul al doilea al acestui scrutin a președintelui PRM, Corneliu Vadim Tudor. ■

Theodor Stolojan îl acuză pe președinte că l-a băgat forțat în cursă pe Isărescu

NOUTĂȚILE ZILEI

Valeriu Tabără și Virgil Măgureanu au demisionat și ei

Copreședinții Alianței Naționale (PUNR+PNR), ***Valeriu Tabără*** și ***Virgil Măgureanu***, au decis ieri să-și prezinte demisiile. Primul dintre ei a renunțat în același timp și la calitatea de membru al partidului, ca urmare a rezultatului slab obținut de formațiunea lor la alegerile parlamentare. Tabără a părăsit AN împreună cu toți foștii reprezentanți ai PUNR în conducere, ***Gheorghe Secară, Mircea Druc, Ioan Gavra*** etc. Măgureanu a cerut celorlalți lideri ai AN, care nu și-au dat demisia, să acționeze pentru reorganizarea partidului prin convocarea unui Congres extraordinar în ianuarie 2001. Alianța Națională a obținut, la alegerile din 26 noiembrie, 1,42 la sută din voturi. Foștii membri ai conducerii AN au decis să recomande propriului electorat să-l voteze pe Ion Iliescu în turul doi al alegerilor prezidențiale.

Propunere de modificare a sistemului electoral american

Doi membri ai Congresului american au înaintat o propunere de lege avînd drept scop evitarea, pe viitor, a unor situații similare celei cu care se confruntă Statele Unite după alegerile prezidențiale din 7 noiembrie. ***„Ceea ce s-a petrecut la aceste alegeri prezidențiale, pur și simplu nu trebuie să se mai repete niciodată“***, a declarat senatorul democrat ***Robert Torricelli***, coautor, împreună cu republicanul Mitch McConnell, al acestei propuneri de lege, pe care au depus-o împreună la Congres. Textul sugerează crearea unei noi agenții guvernamentale, după modelul Comisiei Electorale Federale. Această agenție ar fi abilitată să facă recomandări, iar autoritățile locale ar avea dreptul la asistență federală, dacă acceptă să aplice aceste recomandări.

Statele Unite trec printr-o adevărată saga prezidențială, de la scrutinul din 7 noiembrie, odată cu recursurile introduse în justiție în legătură cu anumite rezultate, atît la tribunalele din cîteva state americane, cît și la Curtea Supremă federală.

Calculatoare pentru 1.500 de școli de la țară

Peste 1.500 de școli din mediul rural vor primi, în următoarea perioadă, computere, imprimante și copiatoare, în cadrul unui program finanțat de Banca Mondială, de relansare a învățămîntului din aceste zone, a declarat ***Adrian Gorun***, secretar de stat în MEN. În privința dotării cu echipamente, au fost selectate 903 școli din șapte județe pilot. Astfel, în Botoșani vor fi distribuite 294 de computere și 186 de imprimante; în Buzău - 298 de computere și 181 de imprimante; în Constanța - 250 de computere și 145 de imprimante; în Harghita - 153 de computere și 93 de imprimante; în Maramureș - 286 de computere și 172 de imprimante; în Olt - 310 computere și 185 de imprimante, iar în Sibiu - 176 de computere și 108 imprimante.

Inginerii pot deveni profesori

Ministerul Educației Naționale (MEN) a hotărît, ieri, angajarea inginerilor ca personal didactic calificat, după ce mai mulți absolvenți ai învățămîntului tehnic au reclamat faptul că au fost salarizați ca necalificați, deși specializările promovate corespund obiectelor de studiu din licee și școli profesionale, a declarat ***Adrian Gorun***, secretar de stat în MEN. Potrivit deciziei ministrului Educației, ***Andrei Marga***, inginerii care au specializările metalurgie, electromecanic mine, exploatări miniere subterane, prepararea substanțelor minerale utile, topograf de mină și mecanic agricol pot fi încadrați ca personal didactic calificat în domeniile mecanică generală și electromecanică din anul I al școlilor profesionale. Toți absolvenții învățămîntului superior tehnic, economic, agricol și silvic, indiferent de specializarea specificată prin diplomă, pot fi încadrați ca personal didactic calificat pentru a preda disciplina de specialitate „Elemente de tehnologie generală“ din clasa a IX-a a liceelor tehnologice, precum și disciplinele aferente acesteia din programa aflată la decizia școlii, a mai spus Gorun. De asemenea, absolvenții învățămîntului superior tehnic, economic, agricol și silvic, indiferent de specializarea specificată pe diplomă, pot fi încadrați ca personal didactic calificat pentru a preda disciplinele de specialitate din clasa a X-a a liceelor tehnologice, în funcție de profilul unității. ■

Tinerii români, mai degrabă o problemă decît o forță a schimbării

Tinerii din România sînt priviți, mai degrabă, ca o problemă decît ca o forță a schimbării, aceștia devenind, pe fondul regresului economic din ultima perioadă, un grup vulnerabil în rîndul căruia se manifestă un șomaj accentuat, o scădere a accesului la servicii sociale și de sănătate și o acută lipsă de speranță, se arată în raportul „Societatea în schimbare și tinerii“, realizat de UNICEF în țările din Europa Centrală și de Est.

Ca urmare a lipsei de speranță, tot mai mulți tineri consideră că România nu este o țară potrivită pentru viitorul lor și doresc să emigreze, se mai arată în raport. De asemenea, lipsa perspectivelor economice îi determină pe tineri să amîne momentul întemeierii unei familii, chiar dacă vîrsta la care își încep viața sexuală a scăzut, în ultimii ani. Referitor la viața sexuală a tinerilor, raportul UNICEF arată că numărul sarcinilor nedorite se menține la cote ridicate printre adolescente și tinere, iar avortul continuă să fie o importantă metodă de contracepție, în condițiile în care rata de folosire a contracepției moderne a crescut, în ultimii ani.

Rata mortalității, la tineri, a scăzut, în ultimii zece ani, dar, în același timp, se înregistrează creșteri alarmante ale consumului de alcool, tutun și chiar droguri, în rîndul acestei categorii de vîrstă, fiind îngrijorătoare, de asemenea, și ratele de creștere a incidenței bolilor transmise sexual, printre tineri.

Referitor la educație, raportul UNICEF menționează că rata de absolvire a școlii primare a scăzut sub 80 la sută din numărul total al copiilor, deși numărul de studenți s-a dublat față de 1990. În același timp, a scăzut numărul de absolvenți de școli profesionale din cauza reducerii drastice a activității economice, iar mulți dintre tinerii care termină o formă medie sau superioară de învățămînt nu găsesc un loc de muncă, șomajul în rîndul tinerilor fiind de peste 40 la sută.

Raportul ***„Societatea în schimbare și tinerii“*** specifică faptul că, în rîndul minorilor, criminalitatea a crescut constant, în ultimii zece ani și este din ce în ce mai acută problema tinerilor de peste 18 ani aflați în instituții și pentru care nu există, practic, perspective și politici de integrare socială și economică. Participarea tinerilor la viața politică și socială este în creștere față de nivelurile minime de la care s-a pornit, în 1990, dar accesul acestora la decizie este, în continuare, limitat, au constatat reprezentanții UNICEF, în România. Raportul „Societatea în schimbare și tinerii“ se concentrează asupra celor 65 de milioane de tineri cu vîrste între 15 și 24 de ani, care au crescut în perioada de tranziției, în 27 de țări din Europa Centrală și de Est, din regiunea Baltică și din Comunitatea Statelor Independente (fosta URSS). Raportul este structurat pe cinci capitole care se referă la situația generală a tineretului în tranziție, la învățămînt, sănătate, acces la locurile de muncă, criminalitate în rîndul tinerilor și rolul lor în calitate de cetățeni. ■

Centrala de la Cernobîl a fost ieri oprită de urgență

■ *decizia a fost luată în urma depistării unei scurgeri radioactive dintr-un reactor*

Centrala nucleară de la Cernobîl a fost oprită de urgență ieri-dimineață, pentru a doua oară în ultimele zece zile și cu mai puțin de două săptămîni înainte de închiderea sa definitivă. Reactorul numărul trei al centralei, singurul încă operațional, a fost oprit în urma depistării unei scurgeri de apă radiocativă în circuitul de răcire, a precizat ***Boris Baranov***, un inginer din serviciul de întreținere al centralei. ***„Nu a fost detectată nici o creștere a radioactivității, căci scurgerea s-a produs într-un loc închis ermetic“***, a afirmat el. ***„Se pare că oprirea de săptămîna trecută a produs deteriorarea punctelor de sudură, lucru care ar fi putut provoca această scurgere“***, a explicat Baranov. Centrala nucleară de la Cernobîl, teatrul celui mai grav accident nuclear civil, în 1986, este echipat cu patru reactoare vechi RBMK. Reactorul numărul patru a explodat pe 26 aprilie 1986, aruncînd în atmosferă zeci de tone de material radioactiv și contaminînd o bună parte a Europei, țările cel mai grav afectate fiind Ucraina, Rusia și Belarus. Reactorul numărul doi a fost închis în 1991 în urma unui incendiu în sistemul de turbine, iar reactorul numărul unu a fost oprit în 1996 în cadrul unui acord internațional cu țările cel mai puternic industrializate (G7). Sub presiunea țărilor occidentale, Kievul a fixat pentru 15 decembrie 2000 data închiderii definitive a ultimului reactor al centralei, care asigură încă circa cinci la sută din producția de energie electrică a Ucrainei. ■

Soția unui inginer care și-a pierdut viața la Cernobîl în 1986, protestînd în fața Guvernului de la Kiev

Monitorul
Sport

„Moș“ Niculae e golgeter

■ *atacantul dinamovist Marius Niculae a marcat de două ori pentru selecționata divizionară a României, dar aceasta a pierdut amicalul cu reprezentativa Algeriei*

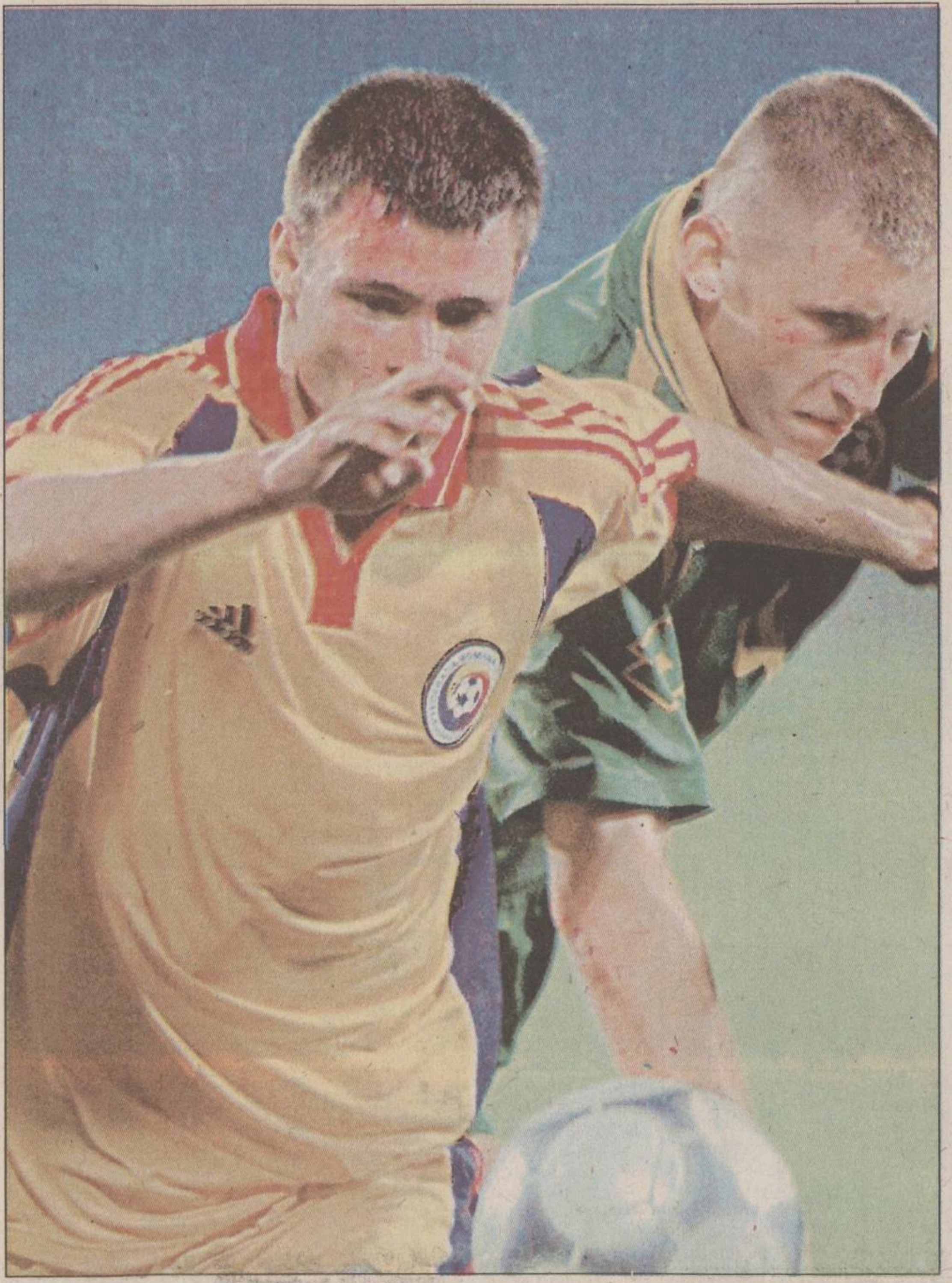

Marius Niculae a demonstrat că are apetit de golgeter și în tricoul național

Reprezentativa de fotbal a Algeriei a învins cu 3-2 (3-2) selecționata divizionară a României, într-o partidă amicală disputată marți seară la Annaba. Golurile reprezentativei divizionare au fost marcate de Marius Niculae, în minutele 1 și 45, pentru selecționata algeriană înscriind Dziri, în minutul 22, Meftah, în minutul 27 și Djebel Kheir, în minutul 38. Selecționerul Ladislau Bölöni a folosit în această partidă următorii jucători: Lobonț - Fl. Dumitru, Iencsi, Rădoi (Șoavă '87), Prodan, Dancia - Codrea, Lincar (Tameș '68), Mara (Trofin '26) - Bărcăuan (Neaga '46), M. Niculae. Directorul tehnic al reprezentativei Algeriei, Mircea Rădulescu, a trimis în teren următorii fotbaliști: Mezair (Belhani '46) - Slatni, Meftah, Madoui, Meniri (Bouaicha '65), Harcheche - Benarbia (Galloul '46), Adjoud (Boukjadjki '46), Dziri (Boudehouche '78) - Ghazi (Dob '75), Djebel Kheir (Kherkhache '75). Adrian Iencsi a fost eliminat în minutul 21, după ce a primit al doilea cartonaș galben.

Bölöni a declarat că jucătorii săi au demonstrat că sînt foarte deficitari la capitolul capacitate atletică. ***„Am avut de făcut față unui adversar redutabil, foarte atletic și înzestrat cu o tehnică remarcabilă. De asemenea, și terenul ne-a fost un adversar foarte periculos. Cu acest prilej a ieșit în evidență deficiența noastră din punct de vedere fizică“***, a spus selecționerul.

Secretarul general al FRF, Adalbert Kassai, a declarat că Bölöni nu prea a putut să observe prea multe lucruri în acest joc, deoarece echipa României a rămas în zece jucători foarte devreme. ***„La o întîlnire amicală nu este normal să dictezi o eliminare atît de ușoară ca cea a lui Iencsi. În aceste condiții, scopul meciului a fost atins doar parțial“***, a precizat Kassai. El a spus că nu este normal ca jucătorii români să protesteze la toate deciziile arbitrilor, motiv pentru care aceștia sînt de foarte multe ori avertizați cu cartonașe galbene și roșii. ***„Protestul jucătorilor reprezintă mentalitatea din campionatul României. În partidele internaționale, aceste proteste insistente își arată foarte des roadele nefaste. Va trebui să schimbăm rapid această lacună a fotbalului autohton“***, a adăugat Kassai.

Arbitrul algerian Benaissa ar fi putut să-l elimine pe portarul Bogdan Lobonț, deoarece jucătorul român a aruncat mingea spre centralul partidei, după cel de-al treilea gol marcat de Djebel Kheir, în minutul 38. Deși brigada de arbitrii a locuit la hotelul „Mimoza“, alături de echipa României, nici o persoană din delegația „tricoloră“ nu le-a reproșat maniera de arbitraj.

Fundașul Adrian Iencsi a declarat că nu știe motivul pentru care arbitrul partidei i-a acordat primul cartonaș galben. ***„Mingea m-a lovit în stomac, în nici un caz nu am atins-o cu mîna. Poate că mi-a acordat cartonașul galben pentru că i-am arătat tricoul murdărit de minge“***, a precizat Iencsi.

La partidă au asistat 25.000 de spectatori, ceea ce a constituit cel de-al treilea record de audiență din istoria stadionului „19 mai 1956“ din Annaba. Recordul de spectatori pe acest stadion a fost de 60.000, fiind deținut de o partidă disputată între selecționatele Algeriei și Ghanei, în Cupa Africii pe Națiuni. Selecționata divizionară a României va disputa mîine cea de-a doua partidă, în compania reprezentativei similare a Algeriei. ■

Nebunia continuă

■ *ieri, antrenorul Dumitru a trimis un fax către Poli în care preciza clar ce condiții pune pentru a continua munca în Copou* ■ *CA al clubului ieșean decide astăzi soarta mariajului cu Liță* ■

Nebunia declarațiilor contradictorii din ultima vreme care au aruncat un nou nor dens de neseriozitate asupra Copoului fotbalistic ar trebui să se liniștească astăzi cînd Consiliul de Administrație al FCM Poli are programată o nouă ședință avînd un unic punct de discuție pe ordinea de zi: continuarea sau nu a colaborării cu antrenorul ***Ion Dumitru***. Reamintim că la finele ședinței de marți a CA declarațiile date de președintele CA, ***Romeo Olteanu***, și tehnicianul ce a condus Poli în ultimele trei etape ale turului s-au bătut cap în cap. Olteanu a spus că s-a înțeles cu Liță în privința continuării colaborării în timp ce fostul internațional a repetat declarațiile date „Monitorului“, în care menționa că fără o primă de instalare nu se întoarce la Poli.

Primul pas în necesara clarificare a situației a fost făcut ieri dimineață de Dumitru. ***„Pentru a nu mai exista neînțelegeri că am vorbit la telefon una și s-a înțeles alta, am trimis un fax la club în care am precizat clar ce condiții trebuie îndeplinite dacă mă mai vor antrenor“***, a spus antrenorul. Condițiile financiare puse de Dumitru sînt: încasarea unei prime de instalare de 3000 $ la semnarea contractului și stabilirea unei prime de 2000 $ în cazul atingerii baremului în acest sezon; contract de 10 000 $, în rate, pentru fiecare dintre următoarele două sezoane; salariu lunar de 300 $ și prime duble. În afara aspectului financiar, Dumitru a mai pus alte două condiții: rezolvarea transferului lui Dănuț Munteanu și continuarea activității acestuia ca antrenor-jucător, întărirea lotului cu jucători de valoare alături de alți fotbaliști de prin județ.

Citind faxul trimis de Liță Dumitru, Romeo Olteanu a evitat să dea un răspuns ferm: ***„Nu pot decide singur, membrii Consiliului urmînd a lua o hotărîre“.*** Chiar dacă Olteanu părea la un moment dat tentat să mai negocieze cu Dumitru privind sumele cerute și să ajungă la o înțelegere, se pare că pretențiile financiare ale antrenorului sînt considerate exagerate; drept urmare, șansele ca Liță să continue munca în Copou rămîn infime.

Oricum, un răspuns ferm în privința viitorului mariajului Poli - Dumitru va fi dat, teoretic, astăzi. Acest lucru reprezintă mai mult decît o necesitate, clarificarea într-un timp foarte scurt a numelui antrenorului fiind o condiție sine qua non în ipoteza unui plan de revitalizare a echipei-fanion a Iașului. **(Ovidiu MINEA)**

În imagine, Liță Dumitru (dreapta) alături de antrenorul secund al lui Poli, Dănuț Munteanu

Ganea știe cînd să cadă

■ *VfB Stuttgart s-a calificat în optimile de finală ale Cupei UEFA*

Echipa lui Ionel Ganea, VfB Stuttgart a obținut calificarea în turul IV al Cupei UEFA, învingînd cu 2-1 pe teren propriu pe Feyenoord Rotterdam. Golul victoriei a fost înscris în ultimul minut, de către bulgarul Kresimir Balakov, dintr-un penalty obținut de internaționalul român, intrat în teren în minutul 75, în locul lui Dundee. Ganea a căzut în careu, secerat de portarul polonez al lui Feyenoord, Jerzy Dudek și arbitrul a indicat, fără dubii punctul cu var. Trebuie, însă, să spunem că nemții s-ar fi calificat și fără acest gol, întrucît, la Rotterdam, scorul a fost 2-2. Fundașul Silvio Meissner a deschis scorul direct din corner, iar Patrick Paauwe a egalat pentru olandezi dintr-o lovitură liberă.

Într-o altă partidă desfășurată în devansul manșei secunde a turului III, Parma a confirmat, la München, forma deosebită din ultima vreme. Prima manșă cu München 1860, disputată la Parma, se încheiase cu scorul de 2-2 și bavarezii porneau cu prima șansă pe „Olympiastadion“. Dar, în min. 73, francezul Alain Boghossian **(foto)** trimite cu capul spre poartă, iar fundașul echipei germane, Mykland, salvează cu mîna de pe linia porții. Urmează penalty și eliminarea norvegianului, lovitura de pedeapsă fiind transformată în minutul 74 de brazilianul Amoroso. Patru minute mai tîrziu, echilibrul numeric din teren se restabilește, fundașul parmegian Cannavaro fiind eliminat pentru cumul de cartonașe galbene, dar, deși se aștepta un finiș în forță al germanilor, cel care va înscrie va fi portughezul Sergio Conceiçao, consfințind victoria Parmei cu 2-0 și calificarea în turul IV. Pe ansamblu, succesul italienilor a fost meritat, Parma dominînd cu autoritate prima repriză (același Conceiçao a avut o bară, în min. 15) și o bună parte din cea de-a doua. După deschiderea scorului, surprinzător, italienii au cedat nervos, în timp ce germanii au trecut la cîrma jocului, dar soarta a fost de partea elevilor lui Alberto Malesani.

Marea majoritate a partidelor din manșa secundă a turului trei al Cupei UEFA se vor disputa în această seară. Foarte interesantă se anunță disputa dintre Kaiserlautern și Glasgow Rangers. Campioana Scoției a cîștigat în tur cu 1-0, prin golul marcat de germanul Albertz, dar la finalul partidei cei doi antrenori, Advocaat și Brehme, au fost cît pe-aci să se încaiere, fiecare susținînd că arbitrajul l-a dezavantajat. AS Roma va juca pe terenul lui Hamburg tot la adăpostul firav al victoriei cu 1-0 din tur și lidera Italiei va trebui să se întrebuințeze serios pentru a trece în primăvara europeană. Și echipa lui Viorel Moldovan, Nantes, va avea un meci dificil la Lausanne, acolo unde va trebui să-și apere eroic succesul cu 4-3 de acum două săptămîni. Iată și programul celorlalte meciuri de azi (în paranteză este trecut scorul înregistrat în tur): FC Porto - Espanyol Barcelona (2-0); Liverpool - Olympiakos Pireu (2-2); Werder Bremen - Bordeaux (1-4); Rosenborg Trondheim - Alaves (1-1); Barcelona - FC Bruges (2-0); Celta Vigo - Șahtior Donetk (0-0); PAOK Salonic - PSV Eindhoven (0-3); AEK Atena - Leverkusen (4-4); Rayo Vallecano - Lokomotiv Moscova (0-0); Slavia Praga - NK Osijek (0-2); Inter Milano - Hertha Berlin (0-0).

Tragerea la sorți pentru optimile de finală, care se vor disputa pe 15 februarie și respectiv 22 februarie 2001, va avea loc pe 13 decembrie, la Nyon. ■

Alin Stoica, omul cu onoarea

■ *românul a înscris cel mai frumos gol al meciului Real - Anderlecht, din Liga Campionilor, dar belgienii au pierdut cu 1-4*

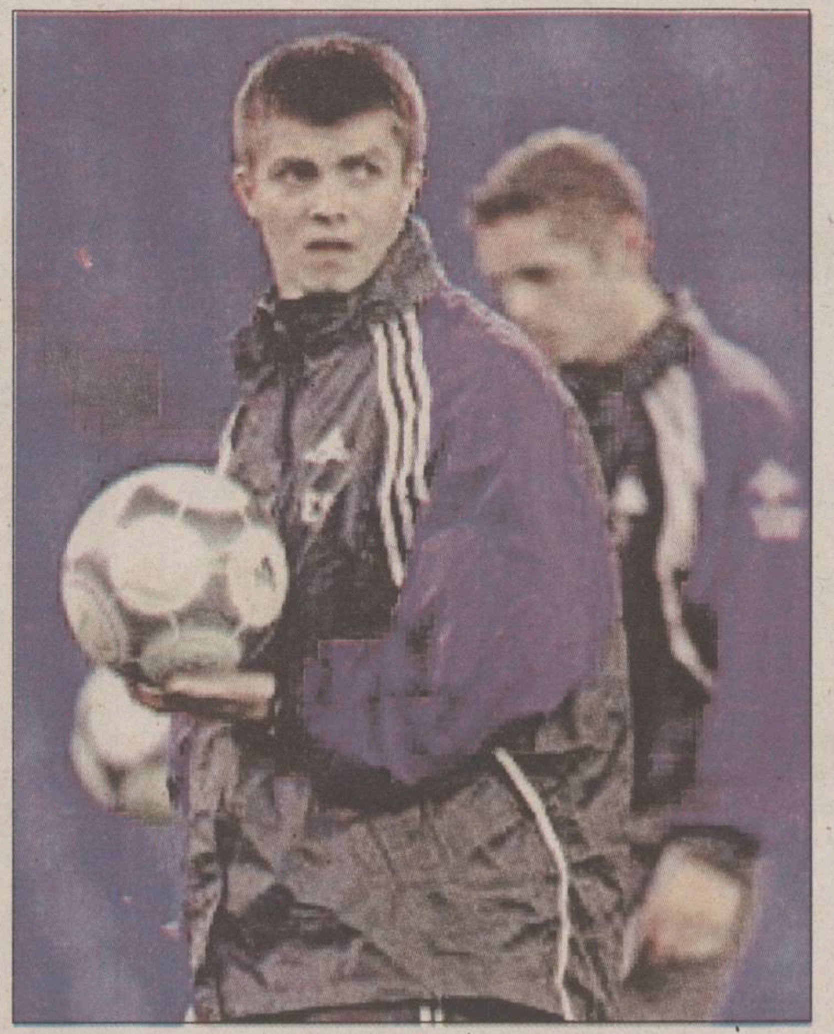

Alin Stoica s-a răzbunat pentru minutele petrecute pe banca de rezerve cu un gol de generic tv

Pînă în prezent, marile decepții ale fazei a doua a „Ligii Campionilor“ se numesc Arsenal Londra și Lazio Roma. În partida de pe stadionul londonez „Highbury“, tunarii conduși de francezul Arsène Wenger au avut victoria în mînă în partida cu Bayern München, după ce, în minutul 55, conduceau cu 2-0. Englezii au deschis scorul chiar de la primul atac la poarta lui Oliver Kahn, după un balon furat de Patrick Viéira, în jumătatea proprie. Filiera franceză a Arsenalului a funcționat perfect: Viéira l-a găsit liber pe Robert Pirés, acesta a năvălit pe partea dreaptă, a centrat spre Henry și acesta, după un schimb derutant cu Kanu a împins balonul în poartă peste Kahn. „Tunarii“ dominau cu autoritate întîlnirea și, în min. 17, arbitrul întîlnirii i-a refuzat lui Kanu un penalty, acesta fiind faultat în careu de elvețianul Sforza. Nigerianul va înscrie cel de-al doilea gol în min. 55, după o pasă primită de la Henry, numai că nemții lui Orrmar Hitzfeld n-au depus armele, au trecut la cîrma jocului și au reușit o incredibilă egalare, în stilul lor caracteristic. Apărarea statică a londonezilor a fost surprinsă un minut mai tîrziu de insistența lui Michael Tarnat, care a recuperat un balon imposibil și a înscris în poarta Arsenalului, egalarea fiind adusă de Mehmet Scholl, din lovitură liberă. După acel 1-4 de la Moscova, acest egal diminuează în mod aproape decisiv șansele echipei lui Wenger de a accede în sferturile de finală. La Lyon, Spartak Moscova a fost învinsă clar de o echipă franceză care și-a depășit, pînă acum, condiția. Sonny Anderson a înscris două goluri, după ce Steve Marlet a deschis scorul, cel de-al doilea fiind o capodoperă în stil brazilian, jonglînd balonul peste doi apărători ruși.

În grupa D, Aimé Antheunis, antrenorul echipei belgiene Anderlecht, a pregătit pentru partida de la Madrid cu Real o partitură defensivă, sacrificîndu-l pe Alin Stoica, pentru a mai introduce un apărător. Dar Real a pus stăpînire pe joc încă de la început, asediind cu îndărătnicie careul porții lui De Wilde. Culmea este că ocazia maximă de deschidere a scorului a aparținut belgienilor, șutul surprinzător al cehului Koller trecînd de puțin pe lîngă bară. A urmat, însă, festivalul golurilor madrilene, scorul la pauză fiind de 3-0. În repriza secundă, fundașul Roberto Carlos, la o lovitură liberă, a „ochit“ o gaură în zid, a șutat năpraznic, iar portarul belgian n-a putut decît să devieze balonul în poartă. Introdus spre final, Alin Stoica a avut meritul de a înscrie nu numai golul de onoare, dar și cel mai frumos al partidei, printr-un șut puternic și înșelător din marginea careului mare. Lazio Roma nu a arătat mai nimic în partida cu Leeds United, echipa engleză situată sub „linia de mijloc“ a „Premier League“ avînd și cele mai mari ocazii de a înscrie, prin australianul Viduka. Pînă la urmă, Alan Smith a fost omul cu golul, astfel încît, campioana Italiei trece primele etape ale grupei cu zero puncte la activ. Iar la Roma se spune că antrenorul Sven-Göran Eriksson se poate ocupa, de acum, în liniște, de pregătirea naționalei engleze... **(GIN)**

Liga pe scurt

Grupa C: ***Olympique Lyon - Spartak Moscova 3-0 (3-0).*** Marlet ('2), Sonny Anderson ('31, '41); ***Arsenal - Bayern München 2-2 (1-0).*** Henry ('3), Kanu ('55) / Tarnat ('56), Scholl ('66). ***Clasament***: 1. Bayern - 4 p; 2. Lyon - 3 p (3-1); 3. Spartak - 4 p (4-4); 4. Arsenal --1 p. ***Etapa viitoare*** (13 februarie): Lyon - Arsenal, Bayern - Spartak.

Grupa D: ***Real Madrid - Anderlecht Bruxelles 4-1 (3-0).*** Morientes ('12), Figo ('23 - penalty), Helguera ('44), Roberto Carlos ('73) / Alin Stoica ('89); ***Lazio - Leeds United 0-1 (0-0).*** Alan Smith ('80). ***Clasament:*** 1. Real - 6 p; 2. Leeds - 3 p (1-2); 3. Anderlecht - 3 p (2-4); 4. Lazio - 0 p. ***Etapa viitoare:*** Real Madrid - Lazio, Leeds - Anderlecht.

Handbalul ieșean a bătut palma cu SNCFR

■ *CSM Iași XXI ar putea disputa partidele programate pe propriul teren la Vaslui*

Marți, Adrian Poiană, președintele CSM Iași a plecat la București pentru a stabili cu staff-ul SNCFR strategia pe care handbalul feminin ieșean o va aplica în sezonul viitor. Pe plan local, Clubul Sportiv Municipal și SC Iași XXI au anunțat că vor continua să sprijine financiar echipa pregătită de Veniamin Lupan și în viitoarea ediție a Ligii Naționale. Problema era dacă Regionala CFR Iași va continua sau nu să se implice, rolul acesteia, de mamă adoptivă, fiind decisiv în condițiile cînd în discuție intra chiar și posibilitatea desființării echipei. Deoarece viitorul sezon bate la ușă, prima etapă fiind programată pe 6 ianuarie, handbalul ieșean avea nevoie urgentă de confirmarea oficială a Societății Naționale a Căilor Ferate Române. În acest context, Adrian Poiană a plecat la București, orice înțelegere fiind literă de lege atunci cînd între părți apare și un act oficial. Cu toate că trăgea nădejde să intre în audiență la Mihai Nicolaiciuc, președinte SNCFR, în dimineața zilei de miercuri, din cauza volumului mare de lucru al acestuia, Adrian Poiană a fost reprogramat pentru orele 19.30. ***„În legătură cu protocolul cu SNCFR totul s-a rezolvat, rămîne de văzut care vor fi handbalistele pe care clubul Rapid le va trimite să ajute echipa ieșeană, ale căror nume le vom afla abia peste două săptămîni“***, ne-a spus președintele CSM Iași, care a mai precizat că de fapt inițiatorul proiectului de preluare a echipei de handbal ieșene de către CFR este chiar Mihai Nicolaiciuc, acesta, înainte de fi numit președintele SNCFR, fiind directorul Regionalei Iași. Referitor la partidele pe care CSM le are programate la Iași, acestea se vor disputa la Vaslui, în condițiile în care Sala Polivalentă este în reparație. **(Leonard CANANĂU)**

In cadrul zilelor
UNIVERSITATII
„Mihail Kogalniceanu“
Va invitam la

Promotori:
Monitorul
Radio Nord Est

Teatrul National IASI
sambata 9 decembrie ,ora 14.00 la
SPECTACOLUL DE MODA
LYZ
ROCHII DE SEARA
SPONSORI :
GIP EST
VEC IMPEX
DACON EMERALD
ORIENT STAR
INTERSAB & CO
TERMOCLIMA
LUANNA UNIVERS
METALCO
DI LIVIO
EUROTECH
MIHOC ANTON

Moș Crăciun s-a supărat pe „Playboy“

■ *toți Moș Crăciunii din Rio de Janeiro au purtat marți doliu, în semn de protest față de faptul că unul dintre semenii lor a apărut pe coperta celebrei reviste „Playboy“, acoperind ghiduș cu mîinile sînii unei dansatoare*

Peste 20 de Moș Crăciuni recrutați recent și instruiți pentru a lucra pe străzile din ***Rio de Janeiro*** au purtat, marți, doliu, pentru a protesta față de o copertă a revistei ***„Playboy“*** considerată de ei nepotrivită.

Numărul din decembrie al cunoscutei reviste - ediția braziliană - prezintă pe copertă un Moș Crăciun amuzat care acoperă cu mîinile sînii unei cunoscute dansatoare, ***Carla Perez,*** și ea foarte zîmbitoare. Această dansatoare face parte din grupul de muzică ***„O Tchan“***, al cărui dans constă în a face posteriorul să tremure frenetic.

Fondatorul școlii de Moș Crăciuni din Rio de Janeiro a afirmat că această copertă este „de prost gust“.

„Sîntem în doliu, În școala noastră elevii învață să interpreteze personajul cu demnitate și respect. Nu este suficient să ieși pe stradă deghizat în Moș Crăciun, trebuie să ai o imagine respectabilă de bătrîn blînd“, a explicat directorul școlii.

Pentru a-și manifesta nemulțumirea în legătură cu ideea celor de la Playboy, cei 22 de Moș Crăciuni brazilieni diplomați în acest an își vor lua titlul de absolvire purtînd la tradiționala căciulă roșie cu blană albă o bandă neagră.

Meseria de Moș Crăciun este foarte răspîndită în Rio de Janeiro, unde sute de astfel de personaje înfruntă temperaturi dogoritoare (vara australă) de peste 35 de grade îmbrăcați în tradiționalul costum roșu. ■

Americanii nu le au cu matematica

■ *ei sînt mult mai slabi la științele exacte decît europenii și asiaticii*

Elevii americani sînt mai slabi la matematică și științe decît cei din Asia și Europa, se arată într-un raport publicat, marti, de Departamentul american al Educației.

Elevi americani au participat, alături de alții de același nivel din alte 38 de țări la teste internaționale de matematică și științe (TIMSS-R). La matematică, elevii americani s-au plasat pe locul 19, cu un scor mediu de 502 puncte, după elevii din ***Singapore*** (604), ***Coreea de Sud*** (587), ***Taiwan*** (585), ***Hong Kong*** (582), ***Japonia*** (579), ***Belgia*** (558), ***Olanda*** (540) și ***Slovacia*** (534). La științe, americanii au ocupat locul 18, cu o medie de 515 puncte, departe de ***Taiwan*** (569), ***Singapore*** (568), ***Ungaria*** (552), ***Japonia*** (550), ***Coreea de Sud*** (549), ***Olanda*** (545), ***Australia*** (540), ***Cehia*** (539) și ***Marea Britanie*** (538). ***Franța*** și ***Germania*** sînt singurele țări dezvoltate care nu au luat parte la acest concurs.

În anumite domenii matematice, totusi, elevii americani se află deasupra mediei internaționale, cum ar fi la fracții, algebră și probabilități. În domeniul științelor (chimie, biologie, etc), de asemenea, americanii se află deasupra mediei internaționale. ■

PROGRAMUL CINEMATOGRAFELOR

„Victoria“:

■ ***„DINOSAUR“*** - orele: 9; 10,40; 12,20; 14.00; 15,40; 17,20. Producție SUA, 2000, film de animație computerizată. Premieră. Tarif: 15.000 lei (la primul matineu de la ora 9, tarif redus - 10.000 lei.

■ ***„CĂLĂUZA“ (STALKER)*** orele 19.00, în ciclul „Mari regizori europeni“. Producție Rusia, 1979, dramă SF de Andrei Tarkovski. Tarif: 15.000 lei

„Republica“:

■ ***„SĂ MOARĂ ROMEO“*** - orele: 9; 11; 13; 17,30; 19,30 - 4 - 7 decembrie 2000, orele 9; 11; 13; 15; 17; 19 - . Productie SUA, 2000, film de acțiune. Premieră. Tarif: 12.000 lei (stal); 17.000 lei (lojă și balcon); tarif redus 7.000 lei (numai la matineul de la ora 9.

„Dacia“:

■ ***„FAMILIA FLINSTONE ÎN ROCK VEGAS“*** - orele: 13; 15 (sîmbătă și duminică - matinee, orele 11). Producție SUA, 2000, comedie cu Stephen Baldwin. Tarif: 8.000 lei

■ ***„AMERICAN BEAUTY“*** - 1 - 7 decembrie, orele 17 - în Ciclul „Oscar 2000“. Producție SUA, 1999. Dramă . Film distins cu 3 Globuri de aur și 5 premii Oscar 2000. Tarif: 8.000 lei

SFATUL MEDICULUI

Cum să renunțăm la fumat

Dependența de țigări reprezintă punctul slab al multora dintre noi. Numeroase organizații și institute de sănătate supun zilnic fumătorii unor presiuni repetate în încercarea de a-i face să renunțe la viciul ce le domină viata. Dacă mai adăugăm și sfaturile venite din partea familiei și a cunoscuților, precum și disputele cu nefumătorii, remarcăm că viata unui fumător nu este deloc ușoară. Cu atît mai mult cu cît de cele mai multe ori el conștientizează absolut toate efectele nocive ale fumatului, însă nu reușește să ia decizia cea mare.

Astăzi vă vom prezenta cîteva metode și recomandări care vă vor ajuta poate să duceți la bun sfîrșit promisiunea pe care i-o faceți sotului/soției de cîteva Revelioane încoace.

Cele mai cunoscute terapii anti-fumat

■ *Hipnoza*

Situată undeva între starea de veghe și cea de somn, hipnoza îi permite subconștientului să înregistreze sugestiile emise de hipnotizator. Persoana hipnotizată nu își pierde integral controlul asupra ei înseși, iar hipnotizatorul îi va consolida motivația și va favoriza schimbarea unor obișnuințe, subliniind necesitatea sănătății organismului sau evocînd dezgustul fată de tutun.

■ *Auriculoterapia*

Pentru a atenua senzația de „lipsă“ datorată renunțării la fumat, specialistul în acupunctură stimulează un punct situat în regiunea urechii. Însoțită de o terapie comportamentală, această metodă vă va ajuta să renunțati la obișnuința de a fuma.

■ *Patch-urile*

Un patch (un plasture de dimensiuni mai mici) care conține o anumită cantitate de nicotină, aplicat zilnic pe piele, diminuează senzatia de „lipsă“ și starea de nervozitate. Această cură nu trebuie să depășească durata de 3 luni; în timpul ei, fumatul este absolut interzis, deoarece organismul riscă să fie intoxicat cu o supradoză de nicotină.

■ *Guma de mestecat*

Foarte la modă în Occident, guma de mestecat pe bază de nicotină diminuează și ea starea de nervozitate, însă poate genera o altă dependență.

■ *Homeopatia*

Atenuînd senzatia de „lipsă“, homeopatia poate evita și luarea bruscă în greutate (mai ales în cazul în care este utilizat un tratament alcătuit din Tabacum 5 CH și Caladium 5 CH, cîte 3 granule de 2-3 ori pe zi).

■ *Metode neconvenționale*

Aplicabilitatea lor variază de la o persoană la alta; unii spun că au renuntat la fumat consumînd vitamina C sau bomboane de mentă, iar altii își stimulează singuri dezgustul fată de tutun punînd într-un vas sau un borcănel plin cu mucuri de țigară puțină apă și inspirînd din această mixtură de cîte ori simt nevoia să fumeze. Se spune că această ultimă metodă poate avea un efect radical.

Sfaturi auxiliare

■ Luați suplimente de ***vitamine*** menite să vă ajute să depășiți faza critică de nervozitate și oboseală: ***B3, B6, PP, vitamina C, colină*** (lecitină de soia), ***calciu, magneziu.***

■ Cînd veți renunta la fumat, papilele dvs. gustative se vor trezi la viată; alimentele vor avea un gust mai pronunțat și acesta este unul din motivele pentru care riscati să luați în greutate. Prin urmare, încercati să aveți tot timpul la îndemînă (cel putin cît sînteti acasă) un ***morcov*** sau bucăți de ***țelină*** pentru a rezista tentației frigiderului.

■ Faceți efortul de a vă ***plimba*** cel puțin o jumătate de oră zilnic.

■ ***Spălați-vă*** frecvent pe dinți.

■ Încercati să reduceți consumul de ***alcool*** și de ***cafea*** (asociate fumatului) și orientați-vă spre ***sucuri, sifon, apă minerală.***

■ Senzațiile cele mai penibile vor dispărea după 15 zile; poate acest fapt vă va întări vointa.

■ Evitați ***alimentele grase*** (unele preparate din carne, maioneza etc.)

HOROSCOP

BERBEC ■ Sînteți gata să renuntați la unele avantaje de moment pentru a obtine mai mult în perspectivă. Gestul poate fi judecat din mai multe puncte de vedere diferite.

TAUR ■ Semnalul a fost transmis dar pe parcurs el a fost rectificat de cîteva ori pînă s-a deformat. Nu trebuie să vă mire dacă reactia nu va fi deloc aceea așteptată.

GEMENI ■ Vă puneti de-a curmezișul drumului și în acelasi timp vă expuneti la tot felul de interpretări. Nu vă pasă prea mult de ce se comentează, pentru că aveti alte interese.

RAC ■ Stabiliti tot felul de contacte cu persoane pe care altii le ocolesc sau le folosesc de nevoie. Nu vi se pare riscant să întreținei un dialog cu cineva ocolit de toți.

LEU ■ Asteptati o schimbare majoră, dar mai aveti de așteptat cîteva zile și v-ați pierdut răbdarea. Nu sînteți o persoană urmărită de ghinion, asa încît mai puteți spera.

FECIOARĂ ■ Sînteți căutat într-o problemă pe care credeați că ați dat-o de mult la spate. Trecutul agată de coada noastră cîte o tinichea de care nu putem scăpa de fel.

BALANȚĂ ■ V-ați ostenit să trageți la o căruță uitată în drum, nimeni nu are nevoie de lucrurile uitate în ea. Cu toate acestea nu vă pare rău, căci lucrul bun foloseste cîndva la ceva.

SCORPION ■ Sînteți atent să nu fiți atacat pe la spate, deși aveți și dvs. obiceiul acesta. Plătiți acum în contul unei datorii pe care nu știați că ați acumulat-o în timp.

SĂGETĂTOR ■ V-ați așezat temeinic pe poziții, de parcă ați avea de gînd să rămîneti pentru o sută de ani. De aceea nimeni nu îndrăznește să vă întrebe în virtutea cărui drept o faceți.

CAPRICORN ■ Planurile dvs. nu au stabilitate, ați gresit într-un punct important al constructiei lor. Dar ar fi imprudent să recunoașteți acum eșecul, lăsați-o pe mai tîrziu.

VĂRSĂTOR ■ Vă luptati uneori cu morile de vînt, dar asta nu vă dă impresia de zădărnicie, ci de noblețe. Altii sînt chiar mai duri cu dvs., dar asta nu vă face să dați înapoi.

PEȘTI ■ Va trebui să întoarceți niște servicii și nu știți dacă plata va fi usor de făcut. Trebuia să vă gîndiți și atunci cînd ati fost ajutat cît a costat ajutorul.

TIMP LIBER

■ Asociația studenților adventiști ***„Amicus“*** vă invită să participați la seria de seminarii susținute de ***dr. Iacob Coman.*** Dezbaterile vor avea loc la ***Universitatea „Al. I. Cuza“, corp A, amfiteatrul M. Kogălniceanu.*** Programul manifestărilor va fi următorul:

- astăzi, 7 decembrie, orele 19, „Cea de-a cincea cruce“
- vineri, 8 decembrie, orele 18, „Seceta din poemele iubirii“
- sîmbătă, 9 decembrie, orele 18, „Ultimul Dumnezeu“.

■ ***Astăzi, 7 decembrie, orele 16.00,*** în sala „Benjamin Fondane“ a ***Centrului Cultural Francez,*** va avea loc lansarea, la Iași, a traducerii în limba română a romanului lui Albert Cohen, ***„Frumoasa Domnului“ („Belle du Seigneur“),*** apărut la București, la Editura „Est“. Invitați: ***Irina Mavrodin***, profesor la Universitatea din București, traducătoarea romanului, ***Alexandru Călinescu,*** profesor la Universitatea „Al.I. Cuza“ din Iași, ***Samuel Tastet,*** editor, Editura „Est“. Cu aceeași ocazie va fi proiectat și filmul ***„Albert Cohen“,*** realizat de ***William Carel*** și ***Gleniot Bonder,*** despre viata și opera autorului.

■ ***Vineri, 8 decembrie, orele 17.00,*** în ***Amfiteatrul III.12, Universitatea „Al.I. Cuza“,*** va avea loc dezbaterea cu tema ***„Este Eminescu un poet modern?“***, în cadrul ediției a XI-a a Serilor Seminarului de literatură comparată. Moderator - ***prof. dr. Petru Ursache.*** Participă: ***Ștefan Avădanei, Eleonora Cărcăleanu, Pavel Florea, Gheorghe Macarie, Leonida Maniu, Marina Mureșanu, Iulian Popescu, Adrian Voica, Petru Zugun, Ioan Constantinescu.***

INTEGRAMA ZILEI

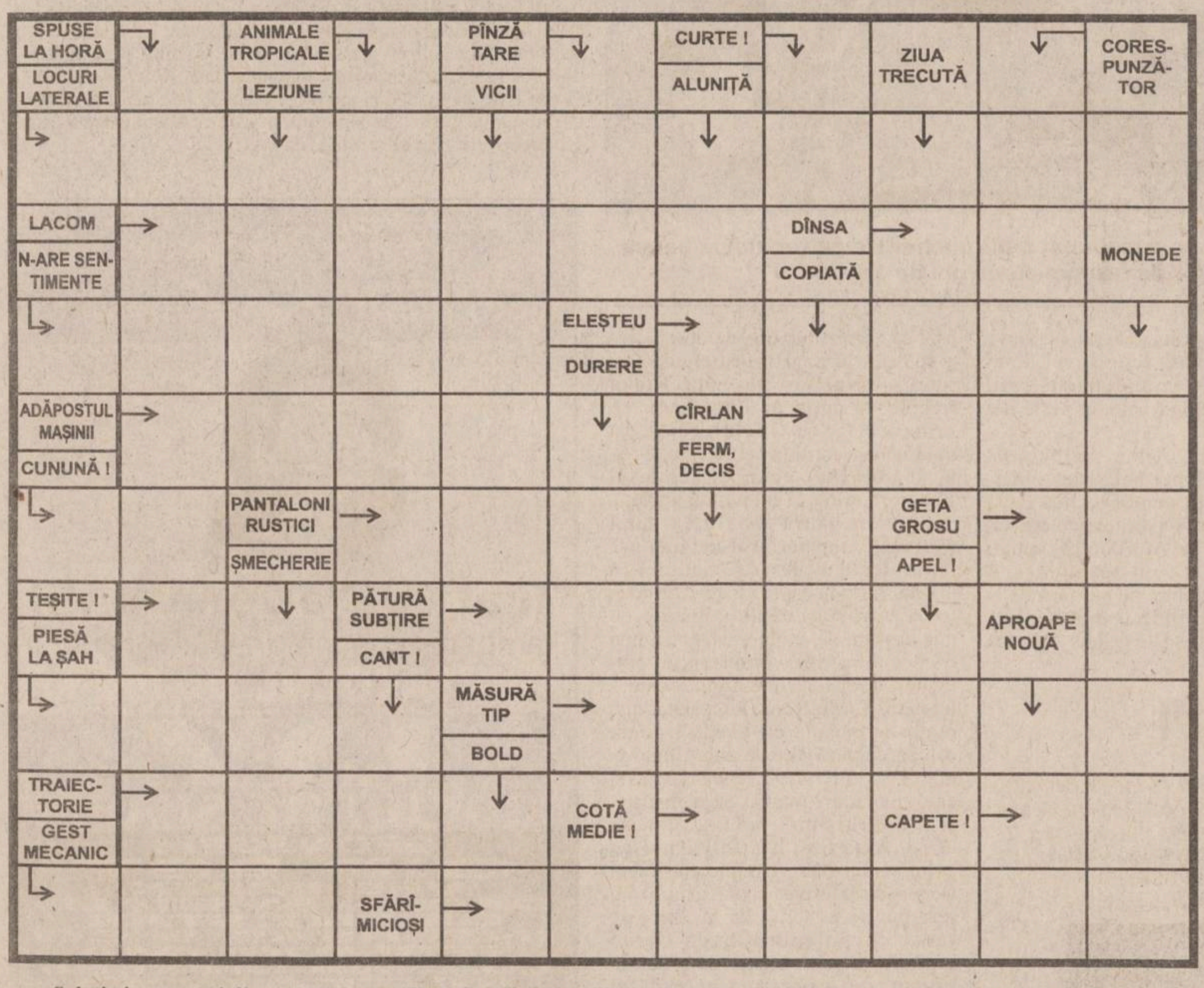

Soluția integramei din numărul precedent: S; I; F; S; Z; SEPTUAGENAR; XI; RIURI; A; CATANA; ACUM; GOLANI; IR; RENI; TEN; AG; NICTALOP; R; LA; ER; EPICI; RS; OL; TAIN; TIRAN; MINTE

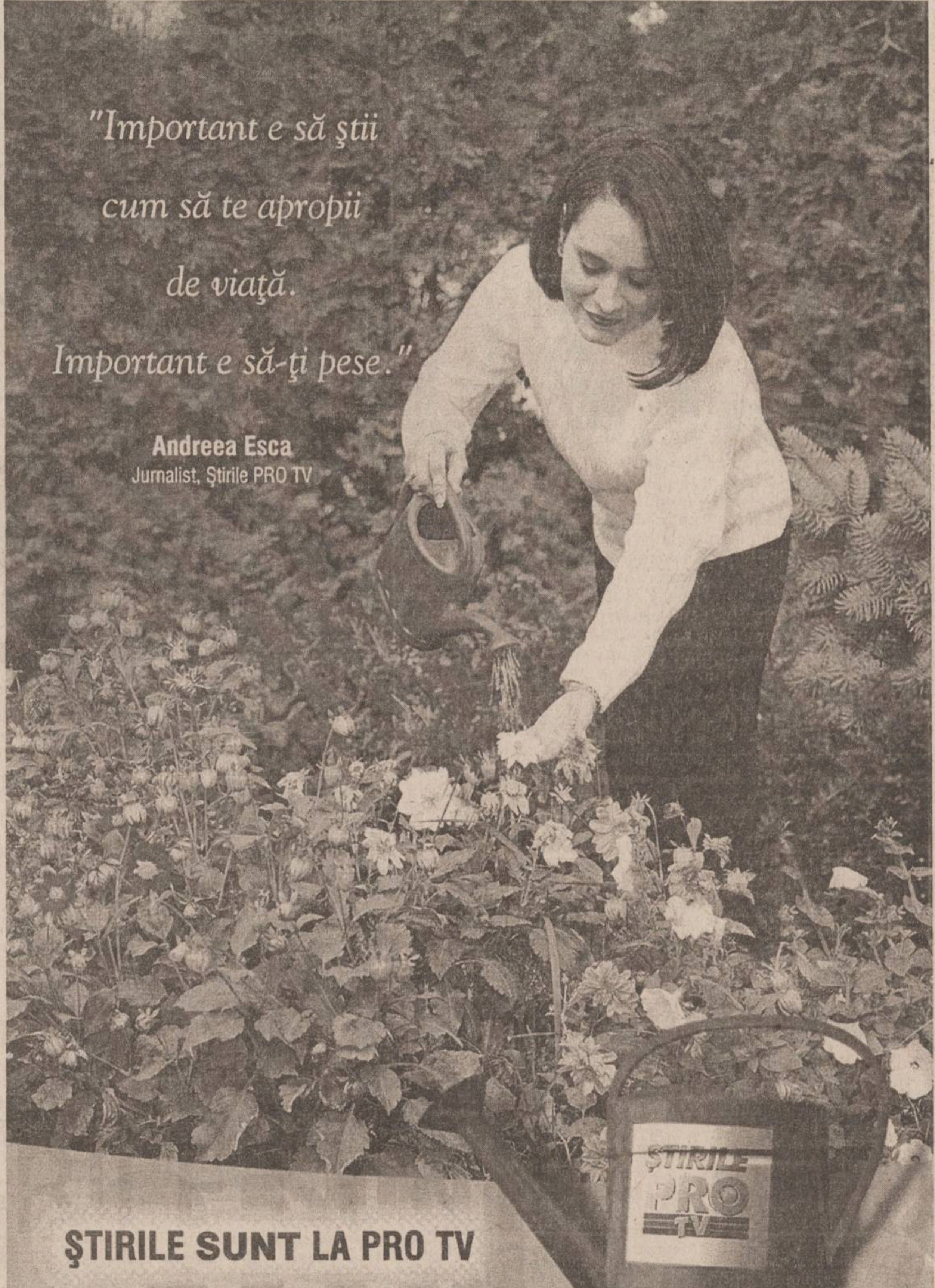

Atenție!

Monitorul vine în întîmpinarea problemelor dumneavoastră cu noi **soluții** (centre de **mică publicitate**)

Alexandru cel Bun

în interiorul magazinului Emi

în interiorul magazinului Hala Centrala

în interiorul magazinului Electronic RGQ

AUTO MOTO

VÎNZĂRI

STRĂINE

■ MERCEDES Sprinter 208D, dec. 1996, 76.000 km, intrată în țară 27.10.2000, impecabilă, vamă achitată, C.I., convenabil, 29.999 DM. Tel. 037/222056, 037/225639. (VN-4bf5.1.3)

■ Vînd VW Jetta II, benzină, an fabricație 1985, neînmatriculat, 2.400 DM, eventual cumpăr acte. Telefon 094.630350.(SV-6395642-1.2)

■ Vînd SEAT IBIZA GTI, sport, 16 valve, motor 2000, benzină, an fabricație 1997, 85.000 km, multiple îmbunătățiri. Tel. 095 - 51.50.86. (BC - 9949960.3.6)

■ Vînd Skoda Octavia S.L.X. T.D.I., an fabricație 1999, gri metalizat, consum 4,5 litri, motorină, 11.000 $, negociabil. Tel. 094.553801. (GL-5052975.1.3)

■ Vînd Mercedes C 220 Diesel, an fabricație 1997 impecabil, VW Transporter Lung, an fabricație 1995, 8+1. Telefon 094.630350. (SV-6395642-1.2)

■ B.M.W. 318 TDS albastru metalizat, break, fulloptions 1998 sau schimb Mercedes diesel. Telefon: 094.581380. (GL-5052988.1.2)

■ Vînd VW PASSAT 1,9 TDI, an fabricație 2000, negru metalizat, clima tronic, închidere centralizată, geamuri electrice, căldură în scaune, înmatriculat recent. Tel. 094 - 473.255. (BC - 9949960.3.6)

■ Vînd urgent Opel Astra Caravan 1,7 TDI. Telefon 093-231571; 094-855216. (BT.3030431.1.3)

■ Predau contract leasing Espero GLEAC deosebit, avantajos. Telefon 095.784589 oreel 9.00-17.00. (Vs.6627603.1.2)

DIVERSE

■ Vând autocare Mercedes O 303 și Setra 215 HD, aduc la comandă orice tip de autocar. Telefon 094.642643.(SV-4220659-1.2)

■ Vînd Raba autobenă (remorcă), camion MAN. 094 --583.695. (BC.- 9329630.1.1)

■ Vînd IFRON 204 D. Tel. 092.795.785. (VN-6bf19.1.1)

■ Vînd Ford Transit, fabricație 1992. 093/516730. (BR-R3818609.1.2)

■ Urgent, vînd Ifron, stare perfectă. Telefon 035.360477; 092.939292. (Vs.6627734.1.3)

CUMPĂRĂRI

■ Cumpăr orice tip de Dacia. Relații la telefon 094-188234. (BT.3030440.1.15)

IMOBILIARE

VÎNZĂRI APARTAMENTE

2 CAMERE

■ Garabet Ibrăileanu (Copou), apartament cu 2 camere, D, și bucătărie spațioasă, et. 1, orientare dublă, boxă și garaj, 13 mii dolari. Telefon 032/144848. (9594524)

ÎNCHIRIERI

OFERTE

■ Incredibil! Cazare în București! Regim hotelier: garsoniere, apartamente 20-60$/ZI. 092/555.333; 01/336.10.81. (B - 13)

■ S.C. LIBERTATEA S.A. Tg. Neamț, cu sediul în strada Radu Teohari nr. 92 oferă spre închiriere 100 mp spațiu pretabil pentru depozit en gros. Relații la sediu sau telefon 033/66.21.42. (NT-1.2)

■ Ofer pentru închiriere garsonieră, la Hala Centrală, bloc CEC, numai studenți greci. Telefon 092/233041. (9595236)

■ Închiriez apartament 3 camere, semimobilat, zona Centru Civic. Preț convenabil. Telefon 032/133071, 094/769531. (9595135)

■ Închiriez apartament 2 camere, decomandate, lîngă Hala Centrală. Telefon 032/216468. (9594525)

CERERI

■ Doresc să închiriez garsonieră /apartament 2 camere, plata anticipat 3 luni. Tel. 031/510076, după 18.00. (BT.3030402.1.3)

■ Studentă, caut pentru închiriere cameră, intrare separată, în zona Facultății de Medicină - UMF (case, vile). Telefon 033/621103. (9595247)

CUMPĂRĂRI

■ Persoană fizică, cumpăr urgent apartament 3 camere, decomandate, et. 1-3, bloc cu patru nivele, Tătărași, Podul de Fier, Tg. Cucu. Telefon 032/271447. (9594578)

SPAȚII COMERCIALE

■ Important! Spațiu comercial 150 mp, ultradotat, vad foarte bun. Telefon 093/160134. (I-24)

TERENURI

■ Teren pentru investiții 1508 mp, amplasat strategic, 12 m deschidere la E 583, ieșirea din Iași. Telefon 092/242325. (9594511)

CASE

■ Vînd vilă în Pașcani. Accept ca modalități de plată și compensări sau schimb cu apartament Iași. Telefon 032/762327, 032/765451, 094/622673. (9594508)

AGENDA ȘCOLI ȘOFERI

OFERTĂ SPECIALĂ DE SĂRBĂTORI !

Cu numai **650.000 lei** (fără benzină) puteți beneficia de o școlarizare pentru obținerea permisului de conducere la

ȘCOALA DE ȘOFERI AUTO-GALAXY

ATENȚIE ! PLATA SE POATE FACE ÎN 10 RATE

Informatii și înscrieri la sediul școlii: str. Mitropolit Varlaam 54 (Grupul Școlar Nicolina) Telefon: 237858 ; 094/215044

DRUMUL DE LA PIETON LA ȘOFER

ȘCOALA DE ȘOFERI cat. B

MICO-TOTAL

ȘCOLARIZARE GRATUITĂ

(se achită numai benzina)

DACIA OPEL VECTRA

Înscrieri: ➢ Str. A. Panu nr. 13 (între BRD și Poliția Municipală)
➢ Str. Costăchescu (între RAJAC și Poliția Județeană – Copou)
TEL.: 125708, 094/989501

OFERTĂ VALABILĂ ÎNCEPÂND CU 14.11.2000 • LOCURI LIMITATE •

AGENDA AUTO

IOROM TRADING

Reprezentant al firmelor:
UAMT - GEROM - ROMAN
ROMRADIATOARE
ISECO - ASAM - COMPA

Comercializează piese auto OLCIT, DACIA, ARO, TV
SAVIEM - RABA - AB - IKARUS - TRACTOR

Str. Păcurari 129 tel. 252 900

NOU! ANDO

Tel./Fax: 236300

Distribuitor:
PULSOR - pompe auto
ALTUR - seturi, pistoane auto
ADAOS:
En gros: 5%
En detail 15%

INTERNATIONAL COMPLEX SERVICE S.A.

vinde autoturisme **DAEWOO**
piese de schimb, accesorii auto, carburanti, lubrifianti, consignatii autoturisme.
• reparatii, garantie si post garantie, intretineri periodice pt. DAEWOO si OLTCIT.
• INSPECTII TEHNICE PERIODICE PT. TOATE TIPURILE DE AUTOTURISME.
Calea Chișinăului nr. 45, tel. 137620, fax: 233296
Internet - http://home.dntis.ro/iscicssa/index.html

TOFAN GRUP

luni - vineri 8-16
Bd. Primăverii nr. 72
(lîngă Stația de Salvare)
☎ 032/251837, 236257

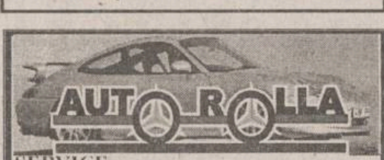

SERVICE
cumpara auto Vest peste 1984, accidentate, neînmatriculate și defecte
vinde piese noi și second hand pentru mașini Vest și execută lucrări de mecanică, tinichigerie, vopsitorie profesional garantate.
Șos. Buzău - Rm. Sărat km. 3
Tel/fax 038/710.848, 038/540.379

SC "COMEX CETRA" SRL

Piese auto originale

FIAT IVECO

Piese schimb autoutilitare Peugeot; Citroen; VW; Mercedes
Iași -Șos. Păcurari 88 (după PECO)
Tel: 094/596867; Tel/Fax: 032/257888

- Sisteme de alarma auto, imobile, supraveghere incendii
- Sisteme de control acces
- Sisteme de supraveghere video
- Interfoane si videointerfoane
- Detectoare de gaz metan
- Bariere antifurt
- Dispecerat de supraveghere cu interventie inarmata.

NOU CASE DE MARCAT FISCALE !

Bd. Copou, nr. 3
telefon: 032-21.66.71
fax: 032-21.45.64
e-mail: molid@opsynet.com

Ce-i al tau trebuie sa ramana al tau !

ROMIL SERVICE SRL
DEALER AUTORIZAT
FIAT
Show Room:
B-dul T. Vladimirescu 4, IASI
Tel: 032 232665, 032 216800
Service:
Sos. Iasi-Tomesti km 2
Tel: 032 136160

FIAT
•Autoutilitare si autoturisme din gama *FIAT*
•Sistem de leasing
•Garantie si postgarantie
•Piese de schimb originale
•Uleiuri *FIAT*
•Anvelope *PIRELLI*

DOCUMENTAȚII CADASTRALE PENTRU
CARTEA FUNCIARĂ*

Tel/fax (032)23.25.22, tel. 094.595.368

SC SERVICII CADASTRALE SRL
Firmă autorizată de Oficiul Județean de Cadastru, Geodezie și Cartografie Iași

*înscrierea în cartea funciară este obligatorie pentru încheierea tranzacțiilor imobiliare

SOCIETATEA ROMANA DE RADIODIFUZIUNE

Radio Iași

RADIO IASI

un radio al fiecăruia,
un radio al tuturor

Farmaciile IASSYFARM

• **FARMACIA DACIA 1**
B-dul Dacia nr. 32
Luni-Vineri: 7.00 - 20.00
Sîmbătă: 8.00 - 14.00
Duminică: 8.00 - 12.00
Sfaturi medicale:
joi: 13.30 - 15.30
☎ 153.498

• **FARMACIA NICOLINA**
Str. Sălciilor, bl. 828
Luni-Vineri: 7.00 - 20.00
Sîmbătă: 8.00-14.00
Duminică: 8.00-12.00
☎ 122.782

• **FARMACIA STUDENȚEASCĂ**
Pol. Studenți și Elevi
Str. Toma Cozma 3
Luni-Vineri: 7.00 - 20.00
☎ 258.435

• **FARMACIA TĂTĂRAȘI**
Str. V. Lupu 8, bl. D3
Luni-Vineri: 7.00 - 20.00
Sîmbătă: 8.00-14.00
Duminică: 8.00-12.00
☎ 172. 867

• **FARMACIA SF. PARASCHEVA NON STOP**
Piața Unirii 3
Sfaturi medicale:
Marti: 13.30 - 15.30
☎ 116.029

• **FARMACIA GRĂDINARI**
Str. V. Lupu 160, bl. G3
Luni-Vineri: 7.00 - 20.00
Sîmbătă: 8.00-14.00
Duminică: 8.00-12.00
Sfaturi medicale:
Luni, Miercuri și Vineri: 16.30-18.30
☎ 175.457

• **FARMACIA INDEPENDENȚEI**
Bd. Independenței 23
Luni-Vineri: 7.00 - 20.00
Sîmbătă: 8.00-14.00
Duminică: 8.00 - 12.00
Sfaturi medicale:
Marti: 11.00-13.00
☎ 116.408

• **FARMACIA PRIMĂVERII**
Pol. Industrială
Str. Primăverii 14
Luni-Vineri: 7.00 - 20.00
Sîmbătă: 8.00 - 13.00
☎ 136.971

• **FARMACIA PODU ROȘ NON STOP**
Str. Socola 9, bl. E1
Sfaturi medicale:
Joi: 10.30 - 12.30
☎ 132.293

• **FARMACIA PODUL DE FIER**
Str. Tudor Vladimirescu, bl. 306
Luni-Vineri: 7.00 - 20.00
Sîmbătă: 8.00 - 13.00
Duminică: 8.00 - 13.00
Sfaturi medicale:
Vineri: 14.00 - 16.00
☎ 218.323

• **FARMACIA SF. SPIRIDON**
Pol. Municipală
Luni-Vineri: 7.00 - 20.00
☎ 115.224

• **FARMACIA CENTRALĂ**
Pașcani,
str. Ștefan cel Mare 118, bl. A4
Luni-Vineri: 7.00 - 20.00
Sîmbătă: 8.00 - 14.00
Duminică: 8.00 - 13.00
☎ 764.059

• **FARMACIA PODU ILOAIEI**
Podu Iloaiei Bl.4
Luni-Vineri: 7.00 - 20.00
Sîmbătă: 8.00 - 14.00
☎ 740.175

• **FARMACIA PETRU RAREȘ**
Hîrlău, str. Ștefan cel Mare 12, bl. 11
Luni-Vineri: 7.00 - 20.00
Sîmbătă: 8.00 - 14.00
Duminică: 8.00 - 12.00
☎ 720.378

• **FARMACIA BUCIUM**
Str. Bucium nr. 19, bl. B21
Luni-Vineri: 7.00 - 20.00
Sîmbătă: 8.00 - 14.00
Duminică: 8.00 - 12.00
Sfaturi medicale:
Luni și Miercuri: 14.00 - 16.00
☎ 130.522

Cîștigătorii marilor premii oferite de IASSYFARM sînt:
■ Premiul I - BALAȘA DANIELA ■ Premiul II - BULEARCĂ ADRIANA ■ Premiul III - MARDARE RODICA, toți din IAȘI
Alți 17 norocoși ieșeni au cîștigat premii de fidelitate.

TURISM

TOTEM TURISM
Agent IATA
Str. Păcurari, nr. 8 (la 50m de Biblioteca M. Eminescu)
tel/fax: 032/213545, fax 032/217380 office@totem.ro, www.totem.ro

SUPER OFERTA BILETE DE AVION*

10 noiembrie - 5 decembrie 2000

MAREA BRITANIE	
Londra	271
Manchester	295
Dublin	252
ȚĂRILE NORDICE	
Helsinki	276
Stockholm	252
Göteborg	295
Oslo	276
Copenhaga	253
BENELUX	
Bruxelles	230
Amsterdam	244
Luxemburg	322
EUROPA CENTRALĂ - BALCANI	
Budapesta	175
Praga	167
Varșovia	167
Atena	161
Salonic	161
Istanbul	195
CANADA	
Montreal	377
Toronto	377
Vancouver	479
ORIENTUL MIJLOCIU - ASIA - AFRICA	
Delhi	602
Dubai	437
Karachi	455
Lahore	607
Bombay	635
Islamabad	607
Casablanca	387
Tel-Aviv	304
GERMANIA	
Hamburg	276
Stuttgart	253
Münich	258
Berlin	270
Frankfurt	270
AUSTRIA	
Viena	220
ELVEȚIA	
Zürich	271
Geneva	285
ITALIA	
Roma	258
Veneția	304
Florența	239
Napoli	322
Bologna	239
Verona	239
Milano	258
Ancona	304
Genova	304
SPANIA	
Madrid	229
Barcelona	229
PORTUGALIA	
Lisabona	304
FRANȚA	
Paris	230
Marsilia	304
Nisa	295
Lyon	304
Strasbourg	322
STATELE UNITE	
New-York	359
Washington	364
Atlanta	382
Miami	382
Boston	364
Chicago	364
Detroit	506
Houston	382
Los Angeles	419
San Francisco	419
Philadelphia	364
Dallas	382

Tarife în USD pentru plecări dus-întors, fără taxe de aeroport supuse condițiilor generale de vînzare ale companiilor aeriene și a societății TOTEM TURISM. Ofertă valabilă pentru rezervări și achitarea integrală pînă la 5 decembrie 2000. Biletele se eliberează pe loc.

Excursii... **ITALIA**, Grecia, Malta/Cipru, Franța/Spania, Irlanda/Anglia, Africa de Sud, Cehia, Slovenia/Croația

DOUBLE T EUROTIME ATLASSIB Touring EUROPABUS

Autocar... Italia, Elvetia, Germania, Spania, Franta, Portugalia, Anglia, Austria, Scandinavia, Benelux, Irlanda, Maroc, Ungaria
Plecări din Iași!

ICAR TOURS IATA **BILETE DE AVION**
www.icar.ro, e-mail: icar@icar.ro

Galeriile Comerciale: Bd. Ștefan cel Mare; Tel.: 216.319; Fax: 217.160.
str. C. Negri nr 43 - parter; tel. 210.467, 213.746

BILETE DE AVION
KLM CENTER
Iași, World Trade Center, mezanin 2
tel. 032-218.393, fax: 032.217.160
e-mail: klm@mail.dntis.ro

BILETE DE AUTOCAR
ITALIA
GERMANIA
SPANIA
FRANȚA
ANGLIA
PORTUGALIA
Galeriile Comerciale: Bd. Ștefan cel Mare tel.: 216.319; fax: 217.160
Str. Costache Negri nr. 43 - parter tel.: 210.467, 213.746

EUROLINK TOURS
ELT
ELVETIA 27 octombrie-5 noiembrie
AUSTRIA Crăciun
PARIS Revelion
Str. Uranus 22, bl. I1-I4, ap. 3, tel. 220.126, 213.547, 092 203.607

ITALIA FRANȚA
TRANSPORT PERSOANE
Torino, Milano, Verona, Padova, Paris
Tel.: 032-216.319, 092-468.036

■ Amsterdam: 265 USD ■ Atena: 175 USD ■ Paris: 250 USD
■ Bruxelles: 250 USD ■ Barcelona / Madrid: 249 USD
Tarife fără taxe de aeroport.

ROMÂNIA, Iași - 6600
NET 1: Piața Unirii 6 - Mezanin, Tel/Fax: 032 - 233.503 / 213.450
NET 2: Hala Centrală - Etaj 1, Tel: 032 - 219.543, Int. 203
E-mail: net@netours.ro, Internet: www.netours.ro

Revelion 2001
Italia: 810 USD
Grecia: de la 185 USD

NET
COMPANIA DE TURISM
Tu știi când, noi știm unde!

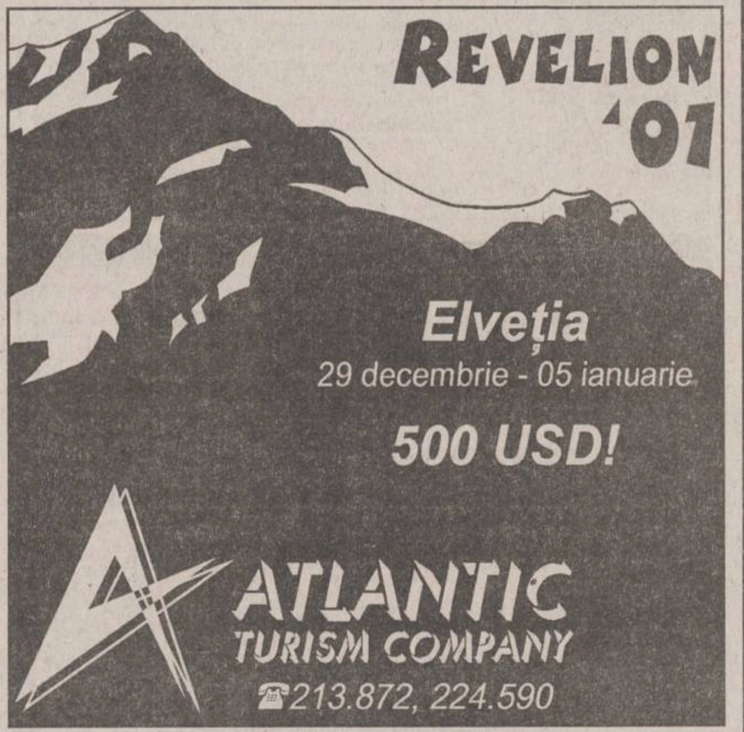

REVELIONUL MILENIULUI
Petreceți cumpăna dintre Milenii împreună cu noi la:
EXTERN:
GRECIA - Atena; Grecia-Circuit; Austria; Cehia; Franța; Thailanda; Singapore; Dubai; Iordania; Spania; Anglia; Egipt; Ungaria; Turcia.
INTERN:
Vatra Dornei; Durău; Sovata; Tușnad; Slănic Moldova; Felix; Herculane; Brașov; Sinaia; Predeal; Sîngeorz Băi; Borsec; Eforie Nord.
OLIMP 1: Tel: 215524, 215539
OLIMP 2: Tel: 217170

SIMIAN
REVELION 2001
INTERN: VATRA DORNEI-hotel, DURĂU-hotel și vilă, SOVATA-hotel, TUȘNAD-hotel, BORSEC-vilă, PREDEAL-hotel, BREAZA-case private, SINAIA-hotel, BUȘTENI-hotel, FELIX-hotel, HERCULANE-hotel.
EXTERN: UNGARIA-Budapesta, AUSTRIA-Viena, FRANȚA-Paris, SPANIA-Madrid, GRECIA-Atena, TURCIA-Antalya, CIPRU-Larnaka, EMIRATELE ARABE-Dubai, EGIPT-Hurghada, TUNISIA-Monastir, MALTA, ISRAEL.
TRANSPORTURI INTERNAȚIONALE cu autocare de lux (ITALIA, FRANȚA, GERMANIA, SUEDIA, AUSTRIA, GRECIA)
Italia, Germania și Franța - plecări din Iași
Str. Anastasie Panu 1A (lîngă CEC - Hala Centrală), tel: 032/215393, 094/571720

AGENDA DE CONSTRUCȚII ȘI AMENAJĂRI

SIGURANTA • DURABILITATE • CONFORT

IMPEX AMICII SRL
IAȘI, str. Popauți 2-4, tel./fax 032/162171

- Construcții
- Proiectare
- Tîmplărie
- Confecții metalice
- Materiale de construcții

SIGURANTA • DURABILITATE • CONFORT

PEREGRINUS ☎219.673
JALUZELE import Olanda Sunflex
Prețuri NEGOCIABILE!
măsurători GRATUITE montaj GRATUIT posibilități de plată ÎN RATE

ROM EST GEALAN
- tîmplărie PVC
- tîmplărie aluminiu
- mobilier birou
- amenajări și decorațiuni interioare

Iași, Șos. Iași - Tomești km. 1, tel. 032-232469, fax 233290

Elit com Tudor importator direct din SUA de MATERIALE PENTRU
JALUZELE VERTICALE
Vă oferă o gamă variată de peste 200 de nuanțe și țesături.
Sediul se află în incinta SERVICE AUTO Codrescu, cu intrarea prin str. Sărăriei.
Pentru montări la domiciliu sunați la: Tel./Fax 032/116320; 276333
Mobil: 093/158810 ; 095/158810

melcret fonoterm
Tîmplărie din PVC și aluminiu cu TVA 0%
în condițiile ordinului Ministrului de Finanțe nr. 1026 din 20.07.2000
MELCRET FONOTERM
B-dul Poitiers 14
tel. 032-231023

Țevi cu aluminiu și fitinguri pentru • apă caldă • apă rece • încălzire
ISO 9001
CHILIPIR Cele mai mici prețuri
Iași, str. Smîrdan nr. 1
tel. 032-213.326

HOLLY DESIGN
TÎMPLĂRIE DIN ALUMINIU

zonă fixă	zonă mobilă	
45 $	79 $	- Fără rupere termică, cu geam de 4 mm
63 $	98 $	- Fără rupere termică, cu geam termopan
99 $	158 $	- Cu rupere termică și geam termopan

TONETE STRADALE CAPSULATE
Din aluminiu și geam de 4 mm - 5.970.000 lei
MOBILIER LA COMANDĂ MONTAJ și TVA - inclus în preț
Iași, str. Împăcării 2, tel. 095-838062

S.C. JET CONSTRUCT S.A.
Execută la comandă:
⇨ TÎMPLĂRIE PVC cu geam termopan
⇨ AMENAJĂRI INTERIOARE
Str. Mașinii nr. 3 (parter cămin "Moldoconstruct")
TEL./FAX: 032/231.598;
MOBIL: 093/308.849 093/154732

GRUPUL DE FIRME ROMFIN
ROMFIN TRADE Bd. Copou nr.4 Tel.032/214.090
Tâmplărie din Aluminiu și Amenajări Interioare
Bd. Copou nr.4 Tel. 032/214.090

La Petrică
Totul pentru casa ta
De la PARCHET la TAVAN, prețuri pentru orice buzunar.
✓ gresie porțelanată Italia - 215.000 lei/m²
și azi la prețul de ieri
tel.: 217.868, Șos. Păcurari 70

S.C. METAL INOX SRL
Depozit materiale de construcții
- *Produse metalurgice din inox*: tablă, bară, țeavă, profile, electrozi
- *Produse metalurgice:* profile laminate și îndoite, tablă, țeavă instalații și gaz
- *Materiale de construcții*: ciment, gresie, faianță, adezivi și altele.

Depozit IAȘI, Șos. Tomești, nr. 6bis; Magazin P-ța Alexandru cel Bun
Tel./Fax: 032-216420; Tel.: 032-239.342
SUCEAVA, Str. Humorului fn; (incinta AGROCOM); Tel.: 030-522.525.

EURO-DAN JALUZELE
✓ ORIZONTALE din aluminiu
✓ VERTICALE din material textil din aluminiu
✓ RULOURI EXTERIOARE PVC sau aluminiu
Iași, Sf. Andrei 13, tel./fax 114318

S.C. COMAT S.A.
Cel mai mare angrosist din Moldova
Oferta cu cele mai căutate prețuri!
- Aparataj electric de joasă tensiune
- Surse de iluminat
- Cabluri electrice
- Materiale de construcții
- Ciment, Carbid
- PAL, PFL

Iași, str. Sergent Grigore Ioan nr. 7, tel.156.300 -int. 130, fax: 157.261

TOP SHOP
- VOPSITORIE ÎN CÎMP ELECTROSTATIC
- AMENAJĂRI INTERIOARE
- ORICE TIP DE MOBILIER LA COMANDĂ (comercial, birouri, baruri, restaurante, mic mobilier etc.)

IMPORTANT!!! PLATA SE POATE EFECTUA ȘI ÎN RATE!
Str. Ipsilanti nr. 19, tel. 032-113322, fax: 032-117116

PARASOL marcă Tehnotend srl
JALUZELE Tecnolight® Italia
VERTICALE - 200 CULORI
-TESATURI LAVABILE, ANTISTATICE
ORIZONTALE - 50 CULORI
-Al ELOXAT, PERFORATE ,1 SAU 2 FETE
MONTAJ GRATUIT
PRETURI DE PRODUCATOR
Expozitie: Str. Cucu, nr.19(Podu de Fier)
Tel.: 277.501, 094-277.721, 095-589.286

NOU în Bacău cel mai mare DEPOZIT DE GEAM
float, clar, colorat, reflectorizant, antiefracție
GLAVERBEL ȘI SAINT GABAIN.
SC FLAIR SRL BACĂU
C-lea Birladului/23; tel/fax: 034/112.046; 117.510; mob:093/247.770

SERVICII MEDICALE

• ECHOMED
Obstetrică - ginecologie

Medici primari: **Șefan BUȚUREANU, Maria AKAD, Alexandra OVĂNESCU, Maricica PĂVĂLEANU**
■ **ECHOGRAFII:** diagnostic de sarcină, depistarea sexului fetal, afecțiuni ale sînului, ficat, rinichi, pancreas.
■ **Chiuretaje uterine**
■ **Tratamente pentru sterilitate** (feminină și masculină)
■ **Teste** pentru sarcină (3 min.)
■ **Contracepție** orală și montări sterilete
■ **Colposcopii.**
■ **Cauterizări** - biopsii uterine și de col.
■ **Examene citologice**: citodiagnostic, secreții vaginale, secreții uretrale, spermograme, teste postcoitale
Consultații asigurate de profesori universitari și medici specialiști de înaltă competență profesională.
Șos. Păcurari nr. 4, corp anexă la bl.590A (vis-a-vis de Oficiul PTTR)
☎251927 (fax) ; 018-613.388

• Cabinet de oftalmologie și optică medicală
SC MEDOPTICA SRL
Socola nr. 8 (lîngă 1001 Articole)
CONSULTAȚII CU APARATURĂ COMPUTERIZATĂ
- Prescripții ochelari, lentile de contact (medicale și estetice)
- Consultații și tratamente oftalmologice
- Optică medicală (inclusiv lentile plastic, bifocale, progresive - Zeiss și Essilor)

Medici care asigură consultații:
Dr. Anghel Kreolla
Dr. Pepelea Lucia
Dr. Scînteie Mira
Dr. Tarasi Carmen
Dr. Dimofte Doina
Dr. Constantin Cătălin
Program:
luni - vineri: 9 - 19
sîmbătă: 10 - 14
Pentru programări și informații sunați la
☎ 218347

• PRO FAMILIA
Laborator analize medicale efectuează orice investigație de laborator, executate de profesori universitari
Str. Țuțora 11C, sc. D
Program: zilnic: 7.00-18.00
sîmbăta și duminica: 9.00-11.00
☎230.431

• POLICLINICA PROFESMED
str. VASILE CONTA nr. 18 (vizavi de policlinica Municipală, Piața Sf. Spiridon)

CONSULTAȚII ȘI TRATAMENTE ÎN TOATE SPECIALITĂȚILE
Se efectuează și: ANALIZE DE LABORATOR cu aparatură și reactivi din import; CHIURETAJE - metoda modernă prin aspirație; ECOGRAFII; ACUPUNCTURĂ în afecțiuni neurologice; TRATAMENTE BIONICE în afecțiuni dermatologice, osoase, neurologice; TRATAREA obezității, impotenței sexuale, infertilității, tulburărilor de creștere. Medicii Policlinicii sunt nume sonore ale medicinii ieșene, în majoritate profesori universitari. Prețurile percepute pentru consultații și analize sunt cele mai reduse.
☎ 213 226

• BIO PAN
CENTRU MEDICAL

Cabinet cu contract Casa de Asigurări de Sănătate
- Rețete compensate
• UROLOGIE, SEXOLOGIE, CHIRURGIE, OBSTETRICĂ - GINECOLOGIE, FIZIOTERAPIE, MEDICINĂ DE FAMILIE, ECOGRAF COLOR COMPUTERIZAT
Medici primari
Urologie-Sexologie:
- Dr. Constantin Liviu Panainte (doctor în științe medicale). Mici intervenții chirurgicale și urologice, cistoscopii, cauterizări, sterilitate ☎ 095-643908

Pneumologie:
Dr. Constantin Panainte - consultații, scopii și grafii pulmonare ☎ 032-211535
Ginecologie:
Dr. Ioan Bunea ☎ 094-622567
Dr. Monica Holicov ☎ 094-606420
Contracepție orală, montări sterilete, cauterizări, tratamente sterilitate, chiuretaje.
Medicină de familie:
Dr. Nicolae Mihu ☎ 093-390279
Dr. Ioana Florea ☎ 094-533830
consultații medicină generală, înscrieri pentru medic de familie
Str. V. Alecsandri 9B, ap.1
☎ 032/210.728
Zilnic: 10.00-18.00
Sîmbăta: 10.00-12.00

MEDICAL CENTER THEMIS-ART Iași
OBSTETRICĂ-GINECOLOGIE
(cabinet de lux)
str. Luca Arbore 10A

• Consultații, ecografii,laborator și tratamente diverse (montat sterilete, cauterizări, chiuretaje cu anestezie generală, alte intervenții chirurgicale) - dr. NADOLU Gheorghe.
• Tratamente cu LASER, aparatură ultramodernă cu efect selectat pentru recuperare și boli, aparținînd următoarelor domenii de specialitate: dermatologie, ginecologie, neurologie, ORL, ortopedie, reumatologie, etc. - dr. BOTEZ Mihai.

☎/fax 250929

• LASERO-TERAPIE
Specialiști în LASER , recunoscuți de Harward Medical School - Boston, efectuează tratamente ultra moderne cu laser pt. copii și adulți, la cabinet și domiciliu
• URGENȚE : gripă, viroze respiratorii, bronșiolite, astm bronșic, fracturi, traumatisme musculo-scheletale, torticolis, lumbago, migrene, arsuri, dureri faciale și trigeminale, laringite, afte bucale, paralizii.
• BOLI RESPIRATORII
• AFECȚIUNI ORL: faringo-amigdalite,rinite alergice, rino-adenoidite, otite, sinuzite, zgomote în urechi, surditate.
• BOLI REUMATISMALE : artrite, artroze, epicondilită, achilodinie, decubitus, dureri la masticație, calcificări calcaneene
• BOLI DE PIELE: dermatite,eczeme, cangrenă, plăgi, flebite, hematoame, herpes, furunculoză, chelie
• ALTE AFECȚIUNI: acnee, cicatrici, dureri de stomac, cistite, dismenoree, stimulare psihică și regenerare.
AVEȚI ÎNCREDERE ÎN MEDICINA MILENIULUI III !
Sunați acum:
☎094-849637, 251.117, 232.807

• CABINET STOMATOLOGIC
Dr. Daniela Lăzescu medic primar stomatolog

Str. Sf. Lazăr nr. 45 (vis-a-vis de sediul BCR)
☎ 237998
Puteți telefona pentru programări zilnic între orele 8.00-18.00 (sîmbăta între 8.00-14.00)

• CABINET STOMATOLOGIC DentaPro
Dr. Lucian TEOFANESCU medic specialist stomatologie generală **Dr. Loredana PRISTAVU** medic specialist ortodonție

■ consultații GRATUITE!
■ refacerea ZIMBETULUI plăcut cu materiale identice cu dinții naturali
■ nopți LINIȘTITE, fără grija durerilor de dinți
Programează-te ACUM la ☎ 115521.
Str. Rafael nr. 4 (pe str. Sărărie, vis a vis de Liceul Economic 1)
Program:
Luni-Miercuri: 8.00-20.00
Marți, Joi, Vineri: 14.00-20.00
Sîmbătă: 8.00-14.00.

• MEDIRO
(servicii medicale)

Asigurăm asistență medicală de specialitate în:
• MEDICINĂ INTERNĂ, CARDIOLOGIE, NEUROLOGIE, PEDIATRIE, DERMATOLOGIE;
• ANALIZE LABORATOR (Biochimie, Hematologie);
• ECHOGRAFIE, ELECTROCARDIOGRAME;
• Tratamente diverse (injecții intramusculare, intravenoase, infiltrații, perfuzii etc);
■ LOGOPEDIE - Tratament în Tulburări de vorbire la copii și adulți (congenitale, pastraumatice, după accidente ischemice)
■ DERMO-OSMETOLOGIE
<<Efectuăm ANALIZE COMPENSATE C.A.S.S.>>
Asistența medicală este acordată de cadre didactice universitare și medici primari de înaltă competență profesională.
<<REDUCERI PENTRU PENSIONARI>>
Bd. Alexandru cel Bun nr. 4, bl. 1205C-parter (în apropierea Podului dintre cartierele Mircea cel Bătrîn și Al. cel Bun)
Program: zilnic 9.00-19.00
☎ 259.111

• CABINET DE ALERGOLOGIE
Dr. Victoria Maxim
Medic primar pediatru și specialist alergolog, copii și adulți
Ofer consultații, testări cutanate, tratament de specialitate.
Piața Voievozilor 13, bloc 3 parter (Cinema Dacia) în studio FOTO
Marți, Joi:14.00 - 17.00
Sîmbătă: 8.30 - 11.30
Programări:
☎ 136172, 131525, 092881943

• Policlinica „SĂNĂTATEA 2000"
Str. Lăpușneanu, nr. 7A
Dr. CONSTANTIN IORDACHE
Medic primar pediatru
Medic specialist cardiolog oferă:
- consultații pediatrie(cabinet și domiciliu)
- consultații cardiologie pediatrică
- ecocardiografii
- electrocardiograme
- dispensarizarea cazurilor, controlul periodic și tratamentul bolilor cronice pediatrice.

Program cabinet:
zilnic 14.30-20.30
sîmbătă și duminică: 8.30-14.30
☎ 214001(acasă); 214002(Policlinică) 094-507780.

• OPTIMIT
Cabinet oftalmologic și optică medicală

■ **Consultații oftalmologice complete gratuite** cu trimitere de la medicul de familie efectuate cu aparatură profesională computerizată asigurată de medic primar oftalmolog **dr. Carmen Romanescu**
■ **Prescripții ochelari și lentile de contact**
■ Execuția ochelarilor promptă și de **calitate incontestabilă** asigurată de optician Dumitru Mihăiță.
Str. Nicolina nr. 6 (lîngă pasarela de la Bazar)
Program consultații:
luni-vineri 14.30-19
sîmbătă 10-13.
Program optică:
luni-vineri 9-19
sîmbătă 10-13
Programări și informații la
☎ 239175.

• ORTOPEDICA Servicii Medicale
B-dul Socola nr. 8, bl. C2, sc. C, parter (vis-a-vis de COMPAN), tel. 231335, 094-514420
Asigură asistență medicală în specialitățile:
■ ORTOPEDIE ȘI TRAUMATOLOGIE - consultații, tratamente (corectare diferitelor deformații ale membrelor superioare, inferioare, coloanei vertebrale sau bazinului, sutura plăgilor superficiale ale aparatului loco-motor, etc. Tratamente moderne recuperatorii după FRACTURI, ENTORSE, LUXAȚII sau afecțiuni dureroase sau inflamatorii ale aparatului loco-motor (artrite, artroze, lombo-sciatică, epicondilite, pinten calcaneean, ulcere de gambă, infecții, cicatrici vicioase după arsuri sau intervenții chirurgicale, etc) prin laser, lasero-punctură, lumină polarizată, electro-punctură, ș.a.
Pentru pacienții netransportabili asigurăm tratamente la domiciliu.
dr. B. Aniței, dr. L. Lăbușcă
■ MEDICINĂ GENERALĂ
dr. P.Onu, dr. L.Jurcă
■ GINECOLOGIE - consultații, tratamente, măsuri contraceptive, tratamente prin laser, lumină polarizată, întreruperi de sarcină prin metode clasice și prin vacuum, planing familial.
dr. S. Tomoșoiu,
dr. F. Dumitrache,
dr. D. Iancu, dr. S. Galearschi
dr. C-tin Mocănașu
dr. C. Tomoșoiu
■ MEDICINĂ NATURISTĂ ȘI ACUPUNCTURĂ
■ CHIRURGIE PLASTICĂ ȘI REPARATORIE - consultații, tratamente și intervenții chirurgicale (sutură tendoane, corectare cicatrici vicioase, corecții plastice nas-urechi, ș.a.).
dr. C. Tamaș
■ ECOGRAFII
■ HOMEOPATIE
dr.E.Galupa-medic primar (Nevroze, psoriazis, obezitate, insomnii, constipații, hemoroizi, fisuri anale, disfuncții sexuale, ulcer)
CONDIȚII OPTIME DE INTERNARE
Rețete compensate și concedii medicale.
Programări și informații suplimentare, NON-STOP, la tel. 231335 sau 094-514420.

• CORPO SAN
Servicii Medicale Mobile

• CONSULTAȚII MEDICALE LA DOMICILIU
• ELECTROCARDIOGRAME ȘI MĂSURAREA GLICEMIEI (rezultat imediat) la domiciliul pacientului
☎ 092-376.370

• STEREOPSIS
centru de îngrijire oftalmologică

• CONSULTAȚII OFTALMOLOGICE (adulți și copii)
• PRESCRIPȚII OCHELARI și LENTILE DE CONTACT
• TRATAMENTE OFTALMOLOGICE de URGENȚĂ
• DOTĂRI ULTRAMODERNE pentru diagnosticul tuturor afecțiunilor oftalmologice
Consultații asigurate de medici cu specializări în țară și străinătate:
- Prof.dr P.P. VANCEA (☎ 133.243)
- Șef.lucrări dr. C. BOGDĂNICI (☎ 210.892, 092-507.913)
- Dr. D. GHERGHEL (☎ 095-631.416)
Centrul Comercial - Bd. Șt.cel Mare (lîngă Casa Modei)
luni-vineri: 9.00-17.00, sîmbătă 11.00-13.00
☎ 11.66.51

• Dr. MIRCEA ONOFRIESCU
■ **CONSULTAȚII OBSTRETICĂ-GINECOLOGIE**
PROFESMED ☎ 213.226
luni și vineri 17.00 - 19.00
■ **Ecografii pentru diagnosticul malformațiilor fetale, examen Doppler, echografii ginecologice**
Programări la tel.: 094/546.711.

• GALATEEA
Cabinet ginecolgie-obstetrică
(Tătărași, str. Pictorului 4A)

■ **Conf. dr. Florin Dumitrache**
luni, miercuri: 15.00-18.00
■ **Dr. Gabriela Acostioaiei**
luni-vineri:12.00-19.00
sîmbătă: 9.00-12.00
■ **Dr. Adriana Pricop**
■ **Dr. Gelu Andrei**
Ecografii pelvi-abdominale
☎ 176.184

• SOFIDENT
Lucrări dentare din PORȚELAN

VITA - GERMANY
SHOFU - JAPAN
☎ 032/113750, 115460, 092 727930

• Dr. Gh. ILIEV
Cabinet ARS Medica
■ Consultații obstetrică-ginecologie
■ Ecografii: ecografie pelviană; morfologie fetală; ecocardiografie fetală.
Marți, miercuri, vineri 14.00-16.00
Tel. 156342

Cabinet Avicena
■ Ecografii: ecografie mamară, ecografie endovaginală, morfologie fetală, ecocardiografie fetală, ecografie Doppler
Marți, miercuri, vineri 18.00-20.00, joi: 15.00-17.00
Tel. 212877

MATER OPTICA - cel mai modern centru de oftalmologie și optică medicală din România

• Unicul atelier de optică din Iași în care confecționarea ochelarilor se face cu aparatură computerizată, de ultimă generație, mînuită de tehnicieni la curent cu ultimele descoperiri și evoluții în domeniul opticii
• Precizie maximă
• Consultații oftalmologice la nivel european:
- Refracții cu autokeratorefractometru
 Fund de ochi
- Presiuni intraoculare cu tonometru Haag - Streit
- Prescripții ochelari și lentile de contact (inclusiv lentile de contact cosmetice cu dioptrie și pt. astigmatisme)

IAȘI
Bd. Independenței nr. 10
tel. 214072

Medici care asigură consultații:
Prof. dr. Sergiu BUIUC
Medic primar dr. G. BEȘCHEA
Medic primar dr. G. DIMITRIU
Medic primar dr. G. MACOVEI
Medic primar dr. C. ANDRON
Medic primar dr. M. BREDEȚEANU
Medic primar dr. G. TODOSI

DENTAL PLUS cabinet stomatologic
Dr. Marius Popovici, Dr. Doina Popovici, Dr. Liliana Constantin
- **DETARTRAJ** cu ultrasunete
- **TRATAMENTE ODONTALE** cu materiale de ultimă generație
- **TRATAMENTE PROTETICE CLASICE si MODERNE** (ceramică, compozite fotopolimerizabile)
- **CHIRURGIE ORALA**
- **OPALESCENCE** - cel mai performant sistem de ALBIRE a dinților.
- **CONSULTATII GRATUITE**

Str. Vasile Lupu 85, bl. V3 (stația de tramvai "Dr.Savini")
☎ /fax 272.391 Luni-vineri: 7.30-20.00, sîmbătă 8-13

OPTICA MEDICALĂ
servicii asigurate de **tehn. Vasile Popa**
SC TRANSPARENȚA oferă:
• consultații oftalmologice • refracții cu auto-refractometru • fund de ochi • presiuni intraoculare • prescripții ochelari • lentile contact.
Calitate, siguranță și o privire limpede prin TRANSPARENȚA. TRANSPARENȚA sinonim cu COMPETENȚA!
Str. A. Panu 13 (vizavi de noul sediul BRD)
☎ **212162** Luni-vineri: 9-18, sîmbătă 10-14

TERAPII cu rezultate globale și durabile în:
- restabilirea funcțiilor organice (renal, respirator, gastro intestinale, hepatic, cardio etc.)
- întărirea sistemului imunitar
- echilibrarea glandelor endocrine
- probleme severe de spasmofilie
- eliminarea durerilor reumatice și tensiunilor de natură nervoasă sau cauzate de stress prin:

LASER-TERAPIE, CROMOTERAPIE, REFLEXOTERAPIE AROMATERAPIE, MASAJ
Terapeut: Corina Turliuc - specializare în Franța
Cabinet masaj și terapii complementare
Hotel Unirea, cam. 110, tel.: **142.110-110**, program zilnic: **10-19**; sîmbăta și duminica: **9-13**.

Cabinet stomatologic MEDI LIFE
• servicii stomatologice cu aparatură ultramodernă la **prețuri promoționale**
• **reduceri de tarife** pentru
- medici și personal medical
- elevi, studenți, pensionari, șomeri

Sistem avantajos de reduceri pt. pacienții permanenți.
Profesionalism, tinerețe, amabilitate.
Alegeți MEDI LIFE!
Str. Cucu 9, bl. D11, tronson II, ap.1 (lîngă Sinagogă)
Programări:
luni - sîmbătă: 10 - 19
☎ 032-112716,
092-363.233, urgențe, non stop

Conf.Dr.Ivona Lupașcu
- medic primar obstetrică-ginecologie - diplomă europeană de competență în endoscopie ginecologică
CONSULTAȚII ECOGRAFII
■ bolile aparatului genital și ale sînului
■ sterilitate
■ diagnosticul și supravegherea sarcinii

CENTRUL MEDICAL "IRIS" ☎ 213793
Bd. Copou nr. 38, bl. A4, sc. A (vis-a-vis de Grădina Copou)
■ ecocardiografie - adulți și copii ■ dermatologie
■ ecografie generală
■ urologie - consultații și ecografii ■ medicină internă
ECOGRAF DOPPLER COLOR COMPUTERIZAT ULTRAPERFORMANT

CORPO SAN Servicii Medicale Mobile
• Consultații medicale la domiciliu • Electrocardiograme și măsurarea glicemiei (rezultat imediat), la domiciliul pacientului
NON STOP Tel. URGENȚE: 092 376.370
Pentru societăți comerciale oferim asistență medicală NON STOP (pe bază de abonament)

CONSULTAȚII OFTALMOLOGICE GRATUITE
în condițiile acordate de Casa de Asigurări Sociale de Sănătate (cu bilet de trimitere de la medicul de familie)
• consultatii cu **AUTOREFRACTOMETRU** asigurate de medic primar **dr. Mariana BREDETEAN**. Centrul Medical „Sf. Petru și Pavel"(Policlinica Industrială), bd. Primăverii 4, et. 1, cam. 69, tel. 133088, int. 30. Luni, Joi, Vineri: 8.00-14.00; Marți, Miercuri: 13.00-20.00.

Cabinet stomatologic
Conf. dr. G. IFTENI Asist. Univ. dr. D. BAHRIM
✓ Tratament cu laser
✓ Detartraj cu ultrasunete
✓ Lucrări protetice din porțelan, compozit
✓ Albirea dinților
✓ Consultații gratuite, plata în rate

Program zilnic: 9.00-19.00, Tel. 111523; 094/608438 ; 092/518861
Str. Ștefan cel Mare nr. 11, et. 1 (lîngă Casa Wanda)

NON STOP - Farmacia "Sfântu Lazăr" - Tel. 230153,
str. Sf. Lazăr 4 (vizavi de fostul RC STAR)
vă oferă:
↗ **produse farmaceutice**
↗ **parafarmaceutice** : cosmetice pentru uz dermatologic
↗ **homeopate**
Profesionalismul nostru vine în sprijinul dumneavoastră !

TELEFOANE UTILE - CABINETE ȘI FARMACII VETERINARE

CABINET VETERINAR
PROVET IAȘI
Str. Smîrdan nr. 93 C
ZILNIC : 9.00 -23.00
Consultatii și tratamente la domiciliu
☎ 233.772, 092.376.433 (NON STOP)

CABINET ȘI FARMACIE VETERINARĂ
SANOVET
Păcurari 116 (vizavi de statia SHELL Păcurari)
zilnic : 9.00 - 20.00
duminică 9.00 - 14.00
☎ 032/259286; 094622730
NON-STOP

CABINET ȘI FARMACIE VETERINARĂ
ANIMAVET
Str. Smîrdan nr. 70
luni-vineri : 8.00 -20.00
sîmbătă-duminică: 9.00-15.00
Consultații și tratamente la domiciliu
☎ 237.874

CABINET DUOVET
Str. Nicolae Gane nr. 25
zilnic : 16-20, sîmbătă: 10.00 - 13.00
duminică - închis
☎ 092555155, 032/214773

SERVICII MEDICALE MOBILE
• consultații • deparazitări • vaccinări • tratamente la domiciliu.
☎ 094396303, 032/138328

WHITE FOX
• CABINET ȘI FARMACIE VETERINARĂ
Străpungerii Silvestru 9

• FARMACIE VETERINARĂ
Păcurari 18
zilnic : 9.00 - 20.00
sîmbătă, duminică 9.00 - 14.00
☎/fax 143241, 094502645, 094279923 -NON STOP

URGOVET
• CABINET ȘI FARMACIE VETERINARĂ
Str. V. Lupu 51 A-B (vis-a-vis de Spitalul de Pediatrie)
luni-vineri: 9.00-20.00, sîmbătă: 9.00 - 14.00, duminică: 9.00-12.00
☎ 032/272733

☎ TELEFOANE UTILE: FARMACII

• A.T.I.- PULS
Sos. Națională 194, bl. D
zilnic : 7.30 - 21.00
sîmbăta :8.00 - 20.00
duminica : 8.00 - 18.00
☎ 233.242, 233.223

• THYMUS
Str. Arges nr. 6, bl. D8 (Al.cel Bun, în spatele Caseriei CONEL)
Luni-vineri : 8.00-20.00
sîmbăta, duminică : 8 -16
☎ 154.445

• EUROPHARM
Str. Cerna 1 (Mircea cel Bătrîn)
zilnic : 8.00 - 20.00
sîmbăta : 8.00 - 14.00
duminică: 8.00 -14.00
☎ 224.109

• FARMA LIV
Str. Nicolina nr. 11, bl. A5
zilnic: 8.00 - 20.00
sîmbăta: 8.00 - 20.00
duminica: 8.00 - 14.00
☎ 231.197

• GABRIELA FARM
Str. Păcurari, bl. 582
zilnic: 8.00 - 20.00
sîmbăta: 8.00 - 20.00
duminica: 8.00 - 14.00
☎ 218.473, 216.507, 220.205

• FARMA BEST FLORA
Str. Vasile Lupu nr. 108A, bl. G6 (lîngă magazinul FLUX)
Zilnic: 8.00 - 21.00
☎ 271.962

• FARMACIA IRIS PHYTO PHARMA
Șos. Națională nr. 64-66 (cartier Alexandru cel Bun)
zilnic: 8,00-21,00;
sîmbătă 8,00-18,00;
duminică 8,00-14,00;
☎ 219296

• FARMACIA IRIS PHYTO PHARMA
Șos. Păcurari nr. 43, bl. 545
zilnic: 8,00-21,00;
sîmbătă 8,00-18,00;
duminică 8,00-14,00;
☎ 250337

• FARMACIA PROFARM
str. Carpați nr. 17 (lîngă Poșta din Nicolina)
zilnic: 8.00 - 21.00
duminică: 8.00 - 16.00
☎/fax 224.952

• NOREX PHARM
str. Grigore Ureche nr. 1 (lîngă Tribunal)
zilnic : 8.00 - 20.00
sîmbăta : 8.00 - 16.00
duminică: 8.00 -14.00
☎ 216.382

• BABY FARM
Str. V. Lupu 70-74
luni-sîmbătă : 8.00 - 20.00
duminică: 8.00 - 16.00
☎ 271.357

• FARMACIA PROFARM 2
str. V. Lupu nr. 86 (lîngă magazinul Flux Alimentar)
NON-STOP
☎: 173.122

• REMEDIA
Str. Gării 30
zilnic : 7.30 - 20.00
sîmbăta : 8.00 - 14.00
duminica : 8.00 - 14.00
☎ 146.325

VÎNZĂRI

■ Vînd vin soiuri, orice cantitate, prețuri negociabile. Tel. 037/237326, 093.342.773. (VN-4bf59.1.3)

■ **Societate comercială vinde laminate LBR, LBC, LTG, bandă AIDEL, producție SIDEX. Tel. 095.054914. (GL-5052984.1.1)**

■ SC MILLE COM SRL Bacău - VINDE EN GROSS - orice cantitate de îmbrăcăminte și încălțăminte SECOND - HAND - ITALIA, originale și sortate. Tel./fax 034 - 118.669, mobil: 095 - 891.379. (BC - OP.1.1)

■ TABLĂ ZINCATĂ SIDEX 0,4x1000x2000; HIDROIZOLAȚII. Execuție și materiale import. Tel. 092-524.859; 032/125.705. areal_hidro@yahoo.com (NT-fp10.21.26)

■ Vînd 10 tone semințe dovleac. Telefon 094-173857. (BT.3029449.1.3)

■ Vînd avantajos gater orizontal automat. Telefon 095.632581; 094.897317. (Vs.6627735.1.2)

■ Vînd tipografie. Telefon 092/735275. (SB 3144424)

■ Vînd cavou cu un loc în cimitirul Sf. Petru și Pavel. Telefon 094/767953. (9594580)

ELECTRICE-ELECTRONICE

■ Antene satelit, programe românești, străine, instalări în orice localitate. Telefon 032/232455; 094/844362. (9595113)

■ Vînd PIII - 600 MHz, 1 an garanție, 550 $. Tel. 092 - 58.50.63, 095 - 021.572. (BC - MTP.2.6)

CUMPĂRĂRI

■ Plata pe loc: tablouri, icoane, obiecte argint, monede, timbre, statuete bronz, porțelanuri, arme, mobilă veche, alte antichități. Telefon 032/224481; 092/239008. (9594462)

■ Cumpăr material voalură "Deltaplan", fabricat de Victoria Iași. Telefon 069/420511, între orele 17,30-21,00. (3500547)

■ Cumpăr lemn foc esență tare. Telefon 035.360477; 092.939292. (Vs.6627734.1.3)

■ Cumpăr mobilă veche stil Antic și orice obiect vechi. Telefon 030/245493, 030/517524, 094.781074. (SV-4220368-1.6)

■ Cumpăr mașini simple industriale confecții. 037/610415, 095.627.501. (VN-4bf71.1.3)

LOCURI DE MUNCĂ

ANGAJEZ INGINER CONFECȚII TEXTILE

cu cunoștințe temeinice de limba engleză.

INTERVIUL SE VA SUSȚINE ÎN LIMBA ENGLEZĂ

Relații la telefon 032/710989. (OP-01)

S.C. CONFECȚII TRICOTAJE

angajează în condiții avantajoase

CONFECȚIONERE SAU CONFECȚIONERI

pentru triplock, mașini speciale, Kett.

SE ASIGURĂ BONURI DE MASĂ.

Telefon 032/277252. (9594877)

■ **Oferte de muncă în Australia, Germania, Franța, Anglia, Italia, Olanda, Canada pentru menajere, baby-sitter, grădinari, asistente medicale, bucătari, ospătari, recepționeri, cameriste, muncitori în construcții etc. Salariu și condiții deosebite. Telefon 093/561601, 093/495356 sau 044/892112/45.000 lei/1 min, non-stop. (I-22)**

ALLIANZ ȚIRIAC ASIGURĂRI S.A.

Vrei să ai sărbători fericite. Angajează-te în Cursa RCA 2001.

CONDIȚII:

studii minim liceul;
plata pe bază de comision.

SUCURSALA IAȘI:

TF. 213834; 216728, str. Păcurari nr. 7.
Agenția Pașcani TF = 765118
Agenția Tg. Frumos = 710686
Agenția Hîrlău = 720773.
(9917351)

R.A.J.A.C. IAȘI

cu sediul în str. Mihai Costăchescu nr. 6, organizează concurs pentru ocuparea unui post de

INGINER GEODEZ

Se pot înscrie și participa la concurs absolvenți ai Facultății de geodezie, specialiști atestați în cadastru, geodezie și topografie, autorizați de OJCGC pentru categoriile A, B, C, cu o experiență de minim 2 ani în domeniu. Actele necesare pentru înscriere la concurs: cerere de participare la concurs; copii după diploma de studii, atestat, cartea de identitate și carnetul de muncă. Concursul va avea loc în ziua de 19.12.2000, ora 9.00, la sediul regiei. Înscrierile se pot face la sediul R.A.J.A.C. Iași, iar informații suplimentare se pot obține la telefon 215411, int. 251/246 - Serviciul Resurse Umane. (I-18)

NEDO S.R.L.

angajează urgent:

TÎMPLARI

pentru prelucrare PAL melaminat. Relații la sediul firmei din Iași, str. Iarmaroc 26 sau la telefon 032/130894; 032/233444; 032/232664. (I-11)

S.C. OMEGA IS COMMUNICATIONS S.R.L. - IAȘI

angajează:

INGINER PROIECTANT

(experiență în proiectare mobilier). Relații suplimentare la telefon nr. 221133, 220591, numai după ora 16,00. (I-18)

UNIVERSITATEA "AL.I. CUZA" IAȘI

- Serviciul pentru Probleme Social-Studențești organizează în ziua de 15.12.2000 concurs pentru ocuparea postului de

SUDOR AUTOGEN ȘI ELECTRICIAN DIN CADRUL S.P.S.S.

Condițiile: copie după actul de studii; copie după autorizația de sudor autogen avizată de ISCIR; curriculum vitae; recomandare de la ultimul loc de muncă; vechime minimă 3 ani. Dosarul se depune la Serviciul Personal pînă pe data de 13.12.2000. Relații suplimentare se pot lua de la Serviciul pentru Probleme Social-Studențești, telefon 032/201575; 032/201041. (9594593)

■ S.C. de distribuție angajează tineri dinamici pentru activitatea de agent comercial. Telefon 032/239298 sau 092/619530. (9594592)

■ Night Club din Brașov angajează dansatoare în condiții avantajoase. Oferim cazare. Tel. 068/332679; 092.254.174. (Bv - 5509739)

■ **Cîștigați 300-500 USD săptămînal muncind la domiciliu. Trimiteți plic timbrat autoadresat la CP 4-125, București. (B.13)**

■ Cîștigați 500-700 USD lunar, muncind acasă. Trimiteți plic timbrat autoadresat la CP 76-32, București. (B-13)

MINISTERUL JUSTIȚIEI

organizează concurs pentru ocuparea postului vacant de

CONTABIL ȘEF

care va avea loc în ziua de 9 ianuarie 2001, la sediul Ministerului Justiției din str. Apolodor nr. 17, sector 5, București. Condițiile de participare, tematica și bibliografia pentru concurs, precum și informații suplimentare se pot obține de la sediul Tribunalului Iași. Candidații la concurs vor întocmi un dosar, care se va depune la sediul Ministerului Justiției pînă la data de 29 decembrie 2000, care va cuprinde următoarele documente: cerere de înscriere pentru concurs; copie de pe actul de studii; copie de pe carnetul de muncă; cazierul judiciar; recomandare de la ultimul loc de muncă, din care să rezulte caracterizarea profilului profesional și moral al persoanei; C.V. privind activitatea desfășurată pînă în prezent, cu menționarea locurilor de muncă, funcțiile deținute etc.; copii ale actelor de stare civilă și identitate. (OP-01)

WEBFAIR INTERNET MARKETING SRL

Iași, str. Sulfinei 17 (societate româno-germană) angajează programatori cu experiență în următoarele profile:

1. DEZVOLTARE JAVA

Java Server Pages, Java Database Connectivity, Networking.

2. DEZVOLTARE VISUAL BASIC

Visual Studio 6.0, SQL.

3. TESTARE SOFTWARE

cunoștințe despre asigurarea calității, WinRunner, WebStress. Declarațiile de intenție și prezentările se vor trimite pe adresa

RECRUITING@WEBFAIR.CO.RO. (9594576)

DIVERSE

■ S.C. NECTAR S.A. Pașcani, avînd ca obiect de activitate fabricarea zahărului, caută finanțatori și este interesată în cooperarea cu investitori strategici sau de portofoliu, români sau străini, în vederea dezvoltării și eficientizării activității societății. Relații la telefon 032/765100 sau 032/762600. (OP-136)

■ Vă facem cunoscut că, potrivit Hotărîrii Consiliului Local Iași nr. 139/21.07.1997 și 206/31.07.2000, persoanele fizice și juridice din municipiul Iași au obligația de a încheia contracte de prestări servicii salubritate, avînd în vedere că Direcția de Servicii Publice Municipale-Citadin - ca serviciu public autofinanțat, prestează acest serviciu de care beneficiază toată populația precum și agenții economici, unități bugetare etc. În conformitate cu aceste hotărîri, invităm populația și agenții economici, care nu au încheiat pînă în prezent contract cu direcția noastră, să ia act de acest anunț și să se prezinte la sediul nostru din bdul Tudor Vladimirescu nr. 32A - Serviciul Disciplina Contractuală. (9595242)

CASA SINDICATELOR IAȘI

telefon 032/135158 organizează în perioada 23 noiembrie - 15 ianuarie înscrieri pentru următoarele cursuri:

- ȘCOALA SUPERIOARĂ DE SECRETARIAT;
- UTILIZAREA P.C.-URILOR;
- LIMBA ENGLEZĂ;
- CONTABILITATE;
- STENODACTILOGRAFIE.
(9594381)

OFERTE SERVICII

HELP LINE - Pentru copiii noștri

■ Puteți primi GRATUIT informații privind alimentația și creșterea sugarului, zilnic, orele 16,00 - 17,00, la tel. 032/214002. Policlinica "Sănătatea 2000", dr. Iordache Constantin - medic pediatru. (I. 20)

■ **Reparații frigidere la domiciliul clientului. Garanție doi ani. Telefon 032/145523. (9594484)**

■ Reparații la domiciliul clientului: frigidere, congelatoare, mașini de spălat, aspiratoare. Garanție - doi ani. Deplasări și în județ. Telefon 032/128925; 032/152865; 095/382311. (9595234)

■ Service, autorizat TV, video, video-cam., adaptări sunet, pastile video, selectoare. Garanție. Telefon 032/110572; 092/477224. (9595235)

■ Ofer autocare de lux, curse intern - internațional pentru grupuri organizate. Preț negociabil. Telefon 523007, 094/642643. (SV-4420668-1.3)

■ Săptămînal transport în spațiul Schengen (Italia, Spania, Germania, Olanda), inclusiv viză. 034 - 178.270, 092 - 924.322. (BC - 9949956.1.1)

EXCURSII

■ Vize Schengen 700 $, Grecia 500 $. Telefon 093-982298. (9595203)

■ Crăciun, Revelion la Voroneț! Cabană de lux, situată la 200m de Mănăstire, cadru natural deosebit. Telefon 095.618320.(SV-4220463- 1.2)

EURO-TIME

Transport București-Paris
Autocar-85$, Avion-325$
01/650.76.53; 01/312.92.75;
01/311.13.21; 01/311.31.72.
Non-stop 092/515.911.
(I-22)

■ Cabana ZUGRENI organizează weekend-uri, petrecerea sărbătorilor de Crăciun și Revelion 2001, prețuri avantajoase. Telefon 030/375381, 092.376431.(SV-4220067-1.3)

■ Plecări săptămînale Austria, Italia, Olanda; acte minime. 034 - 180.125, 092 - 356.913. (BC - 9329601.1.1)

■ Plecări Italia 8/15/22/27 decembrie, orice vîrstă. Preț acceptabil. 034 - 178.270, 092 - 924.322. (BC - 9949952.1.2.)

■ Plecări rapide Italia (spațiul Schengen). Siguranță. 034 - 176.924, 094 - 203.954. (BC - 9949955.1.2)

■ Plecări cu vize individuale Schengen, fără avans. 034 - 181.556, 094 - 534.994. (BC - 9949958.1.1)

■ Săptămînal plecări Spania, Anglia (locuri de muncă), Italia. Caut colaboratori. 034 - 185.284, 094 - 584.185. (BC - 7535600.1.1)

PROPUNERI DE AFACERI

■ Haine de lucru second hand și noi pentru industria grea, ușoară, alimentară, medicină, en-gros, en-detail, calitate și prețuri excepționale. Importator direct Germania. Telefon 093/499111. (B-13)

■ Propunere avantajoasă cu mari perspective persoanelor ce activează în sistemul MLM (multi-level-marketing). Relații la telefon 032/132214. (9595151)

MATRIMONIALE

■ Domnișoară prezentabilă, 1,60 m, 55 kg, serioasă, doresc cunoștință în vederea căsătoriei cetățean străin (francez, italian, german). Tel. 095.614.899. (VN-5bf41.1.1)

PIERDERI

■ Pierdut pe 29 noiembrie, în zona piața Păcurari, cățel coker auriu cu o pată albă pe piept. Are 7 ani și este foarte bolnav. Rog sunați la 032/160733. Se acordă recompensă. (9594503)

■ Găsit chei auto, zona Copou. Telefon 093/390279. (9594512)

■ Pierdut carnet de șomer pe numele Munteanu Gheorghe. Îl declar nul. (9595147)

CITAȚII

■ Doamna Manea Elena, cu ultimul domiciliu cunoscut în com. Țuțora, sat. Oprișeni, jud. Iași, este citată la Judecătoria Iași, în ziua de 18 decembrie 2000, în calitate de pîrîtă, în dosarul de divorț nr. 4492/2000. (9594586)

CASE DE MARCAT

SAMSUNG VEC
Program de gestiune
Cititoare COD BARE
Sisteme pt. RESTAURANT
CASE DE MARCAT FISCALE
GRATUIT SERVICE , FISCALIZARE tel:214112

REL SERVICE
CASE DE MARCAT FISCALE
AVIZATE DE MINISTERUL DE FINANTE
NOU! REDUCERI DE PRETURI !
*FACILITATI DE PLATA
*GRATUIT- instalare,instruire,fiscalizare
*SERVICE GARANTIE SI POSTGARANTIE
IAȘI, Șos. ARCU nr.12 Bl. Z 18
Tel/fax: 214190, Tel: 217244
NOU!

CASE DE MARCAT OMRON
AUTOMATE & ESPRESOARE SAECO
Vînzări prețuri de importator
Service de calitate
Piese de schimb Toata gama de aparate SAECO
ROMEURO SERVICE SRL
Tel./Fax:032-216893
Mob.: 094514443, 094787379

CASE DE MARCAT FISCALE
OPTIMUS - iC
PLATA IN RATE !

Se asigura :
- instalare, pregatire operator
- service gratuit in garantie
- service postgarantie
- consumabile
Avizate de Ministerul de Finante
Operare simpla (54 taste cu functii multiple)
Ergonomica (2 afisaje in limba romana)
Interfata seriala inclusa pt. Conectare la PC
7000 coduri de pret si 42 de raioane
QUARTZ MATRIX
Str. Theodor Pallady nr. 8
tel. 217.248, 217.258
qmatrix@xnet.ro

INITA
DISTRIBUITOR AUTORIZAT
UNITATE DE SERVICE ACREDITATĂ
CONSUMABILE
➢ CASE DE MARCAT FISCALE
➢ CÎNTARE ELECTRONICE
Tel/fax 032/131726
Iași, str. Mitropolit Varlaam nr.5

Case de marcat fiscale
PARTNER, SFERA și OPTIMA
Case de marcat fiscale specializate pentru
RESTAURANTE și STAȚII DE BENZINĂ
Case de marcat fiscale
OPTIMA CU COMANDĂ DIRECT DIN CALCULATOR
ELCOSERV Tel./fax: 230205

Mora Electronics
CASE DE MARCAT SAPEL
pentru

✓ SUPERMARKET
✓ RESTAURANTE
✓ FARMACII
✓ REȚELE DE MAGAZINE
Iași, Str. Sărăriei, nr. 34; tel/fax: 032/212735, 278170
E-mail: mora@mail.dntis.ro

Alegerea perfecta pentru controlul vanzarilor !
CASE DE MARCAT FISCALE
OMRON

✓ Avizate de Ministerul de Finante
✓ Pret scazut - inalta performanta
✓ 8-20 departamente
✓ 3900 - 15.000 PLU-uri
✓ conectare PC
✓ scanner cod de bare
+ sisteme de securitate
MOLID
Bd. Copou, nr. 3
telefon: 032-21.66.71
fax: 032-21.45.64
e-mail: molid@opsynet.com

DATECS
CASE DE MARCAT FISCALE
INCEPAND CU 187$
CANTARE ELECTRONICE
Log-Soft
Str. A. Panu, nr. 28
tel: 032/211130, 216359

DECESE

Soția, copiii și întreaga familie anunță cu nemărginită durere trecerea în neființă, prea timpuriu și nedrept, după o lungă și cumplită suferință, a dragului lor soț și tată, inginer
VIOREL BRAIA.
Dumnezeu să-l odihnească în pace. (5954964)

Cu adîncă durere, familia anunță încetarea din viață a celui care a fost
VASILE POPESCU.
Înmormîntarea va avea loc joi, 7 decembrie 2000, orele 12.00, la cimitirul "Eternitate". Dumnezeu să-l odihnească în pace. (9595145)

Adînc îndurerați, Mona - soție împreună cu Alexandru și Tudor - fii anunță stingerea din viață, la numai 47 de ani, după o grea suferință, a celui care a fost profund devotat familiei și profesiei sale, profesor universitar doctor inginer
CONSTANTIN POȘA.
Slujba de înmormîntare va avea loc vineri, 8 decembrie 2000, orele 11.00, la biserica "Sfîntul Spiridon", unde se află depus corpul neînsuflețit, urmată de înhumarea la cimitirul "Bucium". (9594523)

Absolvenții Institutului Politehnic Iași, promoția 1977 Electronică, anunță cu profund regret dispariția prematură a distinsului prof. universitar dr. ing.
CONSTANTIN-DORU POȘA.
Eminent student, inginer și apoi dascăl, a manifestat o modestie constantă, dăruire și spirit de sacrificiu nesecate, fiind un pol de atracție și admirație pentru noi. Așa îl vom păstra în amintire. I se poate aduce omagiu la biserica "Sfîntul Spiridon" din Iași, unde este depus pînă vineri, 8 decembrie, orele 11,00. Condoleanțe familiei îndoliate. (9594572)

Florica - soție, Doina și Doru - copii, Roman Sirețchi - ginere, Adina, Alex, Andrei, Alex - nepoți anunță cu durere încetarea din viață a celui care a fost
CHIPER LEFERMAN SAVA
- 83 ani, colonel în rezervă, veteran de război. Corpul neînsuflețit este depus la biserica "40 de Sfinți". Slujba religioasă va avea loc vineri, 8 decembrie 2000, orele 12.00, la biserica "40 de Sfinți" și la orele 14,00 la cimitirul "Eternitate". Dumnezeu să-l ierte și să-l odihnească în pace. (9594573)

Familia anunță cu netărmurită durere în suflet trecerea în neființă a celui care a fost un soț bun și un tată iubitor,
CONSTANTIN URSACHE.
Corpul neînsuflețit este depus la capela cimitirului "Eternitate". Înmormîntarea - joi, 7 decembrie 2000, orele 11,00. Dumnezeu să-l odihnească în pace. (95945583)

Petre - soț, Cristian și Dan - fii anunță încetarea din viață, după o scurtă dar grea suferință, a celei care a fost neprețuită soție și mamă -
ELENA STOICESCU.
Înmormîntarea va avea loc sîmbătă, 9 decembrie 2000, orele 14.00, la cimitirul "Sfînta Treime". Dumnezeu să o odihnească. (9594655)

Mihaela și Magda anunță încetarea din viață, după o grea suferință, a dragului lor tată și soț -
CORNELIU LIȘMAN,
ing. șef de lucrări la Universitatea "Al.I. Cuza" - Facultatea de Chimia și Tehnologia Textilelor. Înhumarea va avea loc joi, 7 decembrie, orele 13.00, la cimitirul "Eternitate", în capela căruia se află depus. Regrete eterne. (5954963)

CONDOLEANȚE

Vecinii anunță îndurerați decesul iubitei colocatare, prof. MARIA CHIȘLEAG. Condoleanțe familiei. (9594450)

Ing. Kaiserman Pincu, Resch Boris și colaboratorii Comunității Evreilor Iași regretă trecerea în neființă a lui IANCU ARON, exprimînd în același timp condoleanțe familiei îndoliate. (5994574)

Familiile Arbore și Greu regretă dispariția fulgerătoare a bunului vecin APROFIREI COCULEANA. Sincere condoleanțe familiei îndurerate. (9594579)

Facultatea de Textile-Pielărie Iași regretă dispariția celui care fost șef lucrări ing. CORNELIU LIȘMAN, cadru didactic de prestigiu al facultății. Conducerea facultății, secretariatul, cadrele didactice transmit sincere condoleanțe familiei îndoliate. (9594577)

Colectivul catedrei de Filatură-Țesătorie, Facultatea de Textile-Pielărie, de la Universitatea Tehnică Iași, transmite sincere condoleanțe doamnei Doina Cașcaval pentru pierderea suferită. (9594575)

Colectivul catedrei de Filatură-Țesătorie, Facultatea de Textile-Pielărie, de la Universitatea Tehnică Iași, regretă decesul profesorului CORNELIU LIȘMAN și transmite sincere condoleanțe familiei îndoliate. (9594575)

Colectivul clinicilor Medicală - Nefrologie este alături de colegul Cristian Stoicescu în clipele grele prin care trece și îi transmite sincere condoleanțe. (9594581)

Colectivul Oficiului de Calcul de la S.C. "Tepro" S.A. este alături de colegul Vasile Ichim, în aceste momente de grea cumpănă pricinuită de trecerea în neființă a surorii lui. Dumnezeu să o ierte. Sincere condoleanțe. (9594590)

Elevii clasei a X-a D și doamna dirigintă - Colegiul Național - sînt alături de domnul profesor Ioan Popa în aceste momente triste. Sincere condoleanțe. (9594589)

În aceste momente de profundă durere pricinuită de dispariția prematură și nedreaptă a celui care a fost un minunat soț și tată - VIOREL BRAIA - sîntem alături de colega noastră, doamna Violeta Braia și de copii și-i asigurăm de sincera noastră compasiune. Dumnezeu să-i odihnească sufletul zbuciumat. Colectivul Grădiniței cu program prelungit nr. 20 Iași. (9594588)

Familia Mihai Ciocoiu transmite condoleanțe doamnei profesor ing. Magda Lișman pentru pierderea soțului. (9594584)

Familia Mihai Ciocoiu exprimă adînca compasiune doamnei conf. dr ing. Doina Cașcaval pentru pierderea tatălui. (9594584)

La trecerea în neființă a fostului director al "Suprem" S.A., ing. VIOREL BRAIA, conducerea și membrii Consiliului Facultății de Știința și Ingineria Materialelor îi aduc un sincer omagiu și sînt alături de fiul său, studentul nostru, Tudor Alin Braia. Dumnezeu să-l odihnească în pace. (9594582)

Sincere condoleanțe familiei Popescu pentru pierderea suferită, din partea familiei col. (r) Bucos. Dumnezeu să-l ierte și să-l odihnească în pace. (9594654)

Conducerea S.C. "Suprem" S.A. Iași, profund îndurerată, regretă trecerea prematură în neființă a distinsului lor coleg, ing. VIOREL BRAIA, om de o înaltă noblețe sufletească și deosebită competență profesională. Sîntem alături de familia greu încercată. Dumnezeu să-l ierte. (9594591)

Colectivul de salariați al S.C. "Suprem" S.A. regretă dispariția fostului director general, ing. VIOREL BRAIA, om cu suflet nobil, un bun coleg, și transmite sincere condoleanțe familiei. Dumnezeu să-l ierte. (9594591)

Colectivul catedrei de Măsuri Electrice și Materiale Electrotehnice regretă profund dispariția prematură a distinsului coleg, prof. dr ing. CONSTANTIN POȘA, și transmite sincere condoleanțe familiei îndurerate. (9595150)

Colegii de la Serviciul "Colectarea veniturilor" și Serviciu Valorificării din DGFPCFS - Iași sînt alături de Romică Horhotă la încercarea grea prin care trece prin decesul mamei sale și transmit sincere condoleanțe familiei îndoliate. (9595148)

Colegii din catedra de Electronică aplicată a Facultății de Electronică și Telecomunicații Iași regretă marea pierdere pricinuită de dispariția înainte de vreme a distinsului prof. univ. dr. ing. CONSTANTIN POȘA, valoros cadru didactic și om deosebit. Sincere condoleanțe familiei greu încercate. (9594521)

Familiile Mircea Mutică și Dumitru Cuciureanu sînt alături de Alexandru Tudorel și Monica Poșa la marea durere pricinuită de decesul prematur al celui care a fost un devotat părinte, soț și distins cadru didactic, prof. dr ing. CONSTANTIN POȘA. Sincere condoleanțe familiei îndurerate. (9594522)

Conducerea și colegii de la "Sedcom Libris" regretă profund trecerea în neființă a mamei Violetei Hanachiuc și transmit condoleanțe familiei greu încercate. Dumnezeu să o ierte și să o aibă în paza Sa. (9594518)

Colegii din cadrul Biroului Comercial de la "Sedcom Libris" transmit sincere condoleanțe colegei Violeta Hanachiuc și familiei sale greu încercate de pierderea mamei. Dumnezeu să o odihnească în pace. (9594519)

Cadrele didactice de la Facultatea de Electrotehnică și Telecomunicații din Iași anunță cu durere trecerea în neființă a colegului, prof. univ. dr ing. CONSTANTIN POȘA. Dispărut prea timpuriu, prof. univ. dr ing. Constantin Poșa lasă în urma sa un exemplu de viață, de dăruire pentru activitatea didactică, de muncă exemplară. Sincere regrete pentru pierderea suferită și întreaga compasiune familiei îndurerate. (9594520)

Col. dr. Viorel Armașu este alături de colegul lt. col. dr. Vasile Moscaliuc în momentele grele pricinuite de decesul tatălui său, col. în rezervă GHEORGHE ILIE MOSCALIUC și transmite, pe această cale, condoleanțe familiei îndoliate. (9594830)

Colegii din Spitalul Militar Iași transmit condoleanțe domnului lt. col. dr. Vasile Moscaliuc în aceste momente grele, la decesul părintelui său, col. în rezervă GHEORGHE ILIE MOSCALIUC. (9594830)

Elena Neagu, Maria Mircea, Teodora Ursu, Elvira Amarandei și Mihai Bălan sînt alături de verișoara Monica și fiii săi la dureroasa despărțire de cel care a fost CONSTANTIN POȘA. Dumnezeu să-l odihnească în pace. (9594829)

Colectivul Serviciului Completarea colecțiilor din Biblioteca Centrală este alături de Florentina Zelincă la pierderea suferită. (9594828)

Colegii din cadrul Secției Fire 1 - Atelier filare, "Terom" S.A., transmit sincere condoleanțe domnului Dorel Zota pentru pierderea suferită. (9594516)

Inspector Georgeta Beraru și colectivul de cadre didactice din învățămîntul preșcolar ieșean împărtășim durerea și sîntem alături de colega noastră inspector Violeta Braia și copii în momentele grele prin care trec. Ne rugăm ca bunul Dumnezeu să odihnească în pace sufletul celui care a fost un inegalabil tată și soț - VIOREL BRAIA. (9594527)

Colectivul de cadre didactice de la Școala Brădicești - Dolhești este alături de colega Olga Iordache la greaua suferință pricinuită de pierderea tatălui și-i transmite sincere condoleanțe. (9594528)

COMEMORĂRI

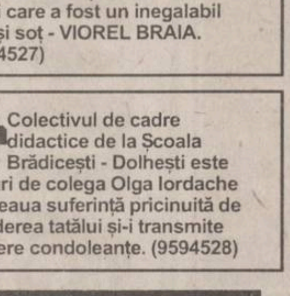

Astăzi, 7 decembrie 2000, se împlinește un an de cînd a plecat dintre noi CONSTANTIN POPA din Cozia, un om deosebit care a lăsat în urmă noian de visuri, idealuri neîmplinite. Îl plîng familia, părinții, sora, fratele, cumnata, cumnatul și nepoții. (9595149)

AGENDA OMULUI DE AFACERI

ETNIS
Distribuitor Vaillant, Bosch și Viessman, vă oferă:
Centrale Vaillant model nou la prețuri mai mici
- Radiatoare de oțel, aluminiu și fontă
- Rezervoare gaze lichefiate "Shell"

AER CONDIȚIONAT
Proiectare, montaj și garanție 3 ani
Plata în 6 rate lunare
Iași - Str. N. Iorga 7D, bl. F5, tel. 032/230113, fax 032/232690, telemobil 094613246, 094554249

ROTHERM
Reprezentant FERROLI - CE
- Cazane și centrale termice
- Calorifere din aluminiu și fontă
- Echipamente condiționare și climatizare

Prețuri speciale pentru distribuitori
BONUS SURPRIZĂ pentru fiecare centrală achiziționată
Vînzări en gros și en detail
PLATA ÎN RATE
Iași, Bd. T. Vladimirescu nr. 40 (Bucșinescu) Tel/Fax: 032/175105, 272340, 093-243670

TOP SHOP
MOBILIER
- comercial
- pentru birouri
- mic mobilier, bucătării
- pentru restaurante, baruri etc.

Plata în rate !
Vopsitorie în cîmp electrostatic
Str. Ipsilanti nr. 19, tel. 032/113322, fax: 117116

GRUPUL DE FIRME ROMFIN
Tîmplărie din aluminiu
B-dul Copou nr. 4, Iași tel.fax: 214 090

TRAX
CENTRALE TERMICE
AEROTERME ȘI CONVECTORI
ACCESORII INSTALAȚII DE ÎNCĂLZIRE
Distribuție, montaj, service
Iași, Splai Bahlui stg. 55B (clădirea CERTEX) tel. 237.945, 092 516.130, 093 516.722

CENTRE PRELUARE ANUNȚURI MICA PUBLICITATE MONITORUL

VAMA VECHE - Gară
SC COMVINI SRL din Magazinul Vama Veche pune la dispoziție clienților
■ vopsele ■ sticlărie ■ papetărie ■ lustre ■ abajururi ■ haine piele ■ articole sport și pescărie ■ cosmetice ■ mobilă ■ aparatură electro-casnică ■ articole de uz gospodăresc
La prețuri avantajoase
Program: luni-vineri 8.00-20.00; sîmbătă 9.30-17.00; duminică 10.00-13.00
Str. Gării nr. 22, tel. /fax. 032/218236

DAS
Proiectare și execuție
VENTILAȚIE, CLIMATIZARE, ÎNCĂLZIRE, ELECTRICE, SANITARE, APĂ-CANAL
Service, garanție, PLATA ÎN RATE !
Iași, str. Aurel Vlaicu 87, Tel./Fax: 032-175.488, mobil 094/630.512

CASA DESIGN
Distribuitor: Bosch, ACV Belgia, Saunier Duval Franța
- *Centrale termice pe gaz, motorină, electrice*
- *Radiatoare oțel, aluminiu*
- *Materiale pentru instalații*
- *Proiectare, execuție, service.*

Iași, Bd. T. Vladimirescu nr. 59, Tel.: 032-174565, mobil 094-787234

P.S. INTEX S.A.
vă oferă prin Magazinul Instalatorilor
- Fitinguri multistrat
- Teavă multistrat tip HAKA Ø16(1,5DEM+TVA); Ø18; Ø20; Ø26
- Robineți
- Accesorii și unelte pentru instalații
- Țevi și fitinguri cupru Yorkshire
- Radiatoare Dunaferr
- Centrale termice - - Preț 16.550.000 lei cu TVA

RATE !
Șos. Păcurari nr. 70, bl. 550 (lîngă R.A.R.) Tel./Fax: 257866, 095-525146, 094-547099

EUROPA GROUP
DISTRIBUITOR AUTORIZAT BOSCH, KORADO
vînzări en gros, en detail
- centrale termice
- radiatoare
- climatizare
- fitinguri multistrat

PLATA ÎN RATE
Tel. 032-279300, 094-624399

ROMOLD TRADING IAȘI
vinde en gros
OUĂ PROASPETE CAL. I
Import direct Republica Moldova - Depozitul bd. Chimiei nr. 14
tel.: 032-212545, 233413, 136878

YV
ALARME
- Recondiționări parbrize

Păcurari 92 (incinta Transmixt), tel: 259.690

RADIX SERVICE
comercializează și montează
- CONTOARE APĂ RECE ȘI CALDĂ
- BUCLE MĂSURĂ ENERGIE TERMICĂ
- CENTRALE TERMICE, CAZANE ȘI BOILERE

- Asigurăm servicii de calitate cu garanția echipamentelor și lucrărilor
- Plata în rate

Iași, I.C. Brătianu 20 (sens giratoriu Teatrul Național - intrare prin gang) tel. 230676, 217590, fax: 230682.

TAGUS CONTOR CASA PORTUGHEZĂ
ROBINETĂRIE
ACCESORII
FITINGURI
OBIECTE SANITARE
CENTRALE TERMICE
BOILERE
APOMETRE
ELECTRICE
ACCESORII DE BAIE
FERONERIE
MATERIALE DE CURĂȚIRE ȘI ÎNTREȚINERE
Șos. Nicolina "CUG", Bl. 968, parter Telefon: 032/225268

EMI - Bd. Independenței
oferă
produse electrice, electrocasnice, electronice, chimice
Program: luni-vineri 8.00-19.00; sîmbătă 8.00-13.00
B-dul Independenței 19, bl. B1-5, tel. 032/213352, tel/fax. 117530

UTIL CASNIC
Distribuitor FAIANȚĂ, GRESIE SANEX
- Adezivi, chituri, electrice, electrocasnice, uz casnic și gospodăresc, menaj
- Obiecte sanitare, feronerie

Magazinele din N. Iorga și str.Silvestru 233680, 137045 zilnic 9.00 - 18.00

SC TREMOD DOBRE ȘI FIII SNC
cumpără
miere de albine
- polifloră 21.000 lei/kg
- tei 22.500 lei/kg
- salcîm 23.500 lei/kg

**livrare Ciucurova-Băicoi*
Tel./fax: 040-514.788; tel.: 044-268.288

INSTALAȚII SERVICE APOMETRU
Comercializează și montează:
- MICROCENTRALE TERMICE
- RADIATOARE TIP PANOU-PURMO -preț de importator-
- CONTOARE DE ENERGIE TERMICĂ
- APOMETRE INDIVIDUALE - ZENNER, NARVAL
- Fitinguri, baterii, boilere, căzi, accesorii și scule ROCAST

PREȚURI MINIME!
Iași, Calea Galății 5, bl. F3-A parter(fosta Alimentară) tel.: 032 - 227.927

CARDINAL
Distribuitor RADIANT, BIASI
- Centrale termice
- Contoare apă rece și caldă
- Proiectare și execuție instalații sanitare, termice, apă-canal
- Service centrale termice

RATE în 12 - 24 luni !
Iași, str. Gr. Ureche 3, bl. W. Mărăcineanu, parter tel.: 215.902

MIRFAN MOBILUX
Comercializează
- *mobilă sufragerie* • *holuri*
- *dormitoare* • *bucătării*
- *mic mobilier*

Plata în maxim 36 de rate lunare
Program luni - vineri: 9.00 - 19.00 sîmbătă: 9.00 - 13.00
Alexandru cel Bun (vis-a-vis de alimentara Minerva) tel. 032/152647

ELECTRONIC RGQ - Alexandru
• JALUZELE (producător)
- orizontale (aluminiu import)
- verticale (mat. textil import)

Căutăm agenți/distribuitori
- ELECTRONICE - rate

Program: luni-vineri 9.00-19.00; sîmbătă 9.00-13.00
Bd. Al. cel Bun, bl. D3, parter, tel./fax 032/216739

HERMES UNIVERS SRL
comercializează en gros
- jucării și articole pentru pomul iarnă
- papetărie diversă, agende, calendare, felicitări
- hîrtie pt. împachetat cadouri, pungi pt. cadouri
- oale inox (sub presiune și simple de la 2l - 45l)
- tacîmuri din inox
- pahare din sticlă cu și fără picior

Iași, bd. Chimiei nr. 34, tel./fax 032-271569

S.C. INFROMEX
- ✓ *Agende, calendare, felicitări sezon personalizate sau nu*
- ✓ *Imprimerie textilă*
- ✓ *Producție publicitară în expresie serigrafică, și/sau tipografică*
- ✓ *Sacoșe festive pentru cadouri, personalizate sau nu.*

Str. Oancea nr. 10, bl. 354, parter Tel.: 032-270737; 278210, mobil 093-709405
Prietenii trebuie să fie împreună totdeauna !

TOFAN GRUP
comercializează:
anvelope și camere auto (produse de Danubiana și Victoria Florești)
Iași - Bd. Primăverii nr. 72 (lîngă Stația de Salvare) tel. 032 - 251837, 236257

MELCRET FONOTERM
Tîmplărie din PVC și aluminiu cu TVA 0%
în condițiile ordinului Ministrului de Finanțe nr. 1026 din 20.07.2000
Bd. Poitiers nr. 14, tel. 231023

ROMKUVERT
FIRMĂ ROMÂNO-GERMANĂ PRODUCĂTOARE DE
PLICURI
TOATE CODURILE EUROPENE
PREȚURI DE PRODUCĂTOR PRIN SC CONEL SRL
DISTRIBUITOR UNIC ÎN ZONA MOLDOVEI
Iași, str. I.C. Brătianu 6, tel./fax 210114, tel. 117227

Oferta săptămînii: tehnică de calcul

Acum ai 89 de motive să-ți cumperi un EPSON Stylus COLOR 670: costă doar 89 $ (Prețul nu include TVA)
Numai la ... QUARTZ MATRIX Computer Shop
Sediul central: Str. Theodor Pallady 8, Tel.: 217.248, 217.258, e-mail: qmatrix@xnet.ro
Magazin: Hala Centrala, etaj 1, Tel.: 219.543-int. 204

GIROS COMPANY
ECHIPAMENTE XEROX DIGITALE SI ANALOGICE, ALB-NEGRU SI COLOR
ECHIPAMENTE MULTIFUNCTIONALE, IMPRIMANTE LASER DE RETEA
COPIATOARE DE PLANSE, CONSUMABILE SI SERVICE
IASI, Sf. Lazăr 45, tel/fax 032-210.872, 237.820
e-mail: giros@mail.dntis.ro

REL Computer
ISO 9002
DEALER EPSON
CALCULATOARE
REȚELE
CONSUMABILE
Posibilităţi de rate !
Șos Arcu Nr.12, Tel: 032 - 214190

BIS
Tel./fax: 230.800 mobil: 094.585.718 Str. Ștefan cel Mare (Galeriile comerciale)
U.C. Pentium 100/ 16-32 MB RAM/ IBM 100-130$

VECTRA SISTEMS
- → Încărcări cartușe: CANON; HP
- → Imprimante: CANON; HP
- → Consumabile: CANON; HP
- → Calculatoare; Componente calculatoare

Licență WINDOWS 98!
Tel/Fax: 032/27.64.58
e-mail: vectra@mail.dntis.ro

BAS
Tel./Fax 032 253001
@Mail : bascomp@mail.dntis.ro
Distribuitor autorizat LEXMARK
Z11 : 1.770.000 lei
CJ 3200: 2.470.000 lei
Sisteme . componente PC
PENTIUM II 600 Mhz 575 USD — K7 600 Mhz 650 USD (TVA inclus)

IMPACT Calculatoare
K6 II 500 : 398 $
PII 500 : 430 $
K7 550 : 461 $ (Fara TVA)
Garantie 2 ani
Configuratii complete + multimedia
Canon BJC 1000 : 1.629.000 lei (Cu TVA)
Tel/Fax : 032- 217.600
Show Room : Cuza Veda 45

WarpNet
sistem complet
Pentium 133/16/850/14"D 360 DM
Str. Ștefan cel Mare nr. 51, bl. A2, sc.b, ap.1, Suceava
e-mail:dan@warpnet.ro, www.warpnet.ro
tel: 030-22.55.89 095 632142

auto technic computers
LUNA CADOURILOR VĂ ADUCE
18.279.999 lei
AMD DURON Processor at 650 MHz
M/B Acorp K7 VIA KT133, ATX, socket A (Duron+Thunderbird) (suport for AMD Duron & K7 Thunderbird up to 1250 MHz)
HDD &,6 GB ULTRA DMA ++ Samsung
DIMM (168 pin) 64 MB SDRAM PC 133
Video Card AGP S3-368 3D 4Mb; Sound Card =D On Board
CD-ROM 48xToshiba; FDD 3,5" 1,44 MB Mitsumi/Alps/Sony
Miditower Case 200W ATX Millenium
Keyboard Win95, Mouse, Pad; Boxe 120W
Monitor 15" SVGA color 0,28, LR, NI, RELISYS

Numai 14.199.000 lei
Procesor INTEL PII Mendocino 533 MHz
M/ B PcChips I810L AT / ATX Bus 100
HDD 7,4 Gb UDMA 66 Quantum, DIMM 32Mb PC 66OEM
Video AGP 4Mb on Board, Sound Card 3D PCI on Board
56K Fax Modem on Board, Ethernet Card 10/100 Mb on Board
FDD 1,44 Mb 3,5"", Minitower AT 200 W
Monitor 15"" SVGA digital RELYSYS, Keyboard Win95
Mouse + Pad Boxe 80 W TARGA
TVA inclus.
Garanție 24 luni pentru sistem și 36 luni pentru monitor.
Pentru plata cash la acest sistem beneficiati de
5 ORE DE ACCES GRATUIT LA ITERNET

B-dul Independenței, bl. B1-5 mezanin, tel. 213101
B-dul Păcurari nr. 150, Bl. 589 , tel. 219723; 219291

UNITRADE SYSTEMS (US)
CALCULATOARE ESCORT
IMPRIMANTE EPSON
COPIATOARE Konica
E-mail: unitrsys@mail.dntis.ro
Str. Anastasie Panu 13-15 (*Escort Land*), tel./fax: 032-218482
Str. Gării nr. 1 (sediu), tel./fax: 032-216412/413

INFOSERVICE
ISO 9002
Cyrix/300 - 333 MHz
AMD K6 2/450 -550 Mhz
AMD K 7 Athlon/600 -800 Mhz
PENTIUM II/466 -533 Mhz
PENTIUM III/ 500-800 Mhz
PLATA IN RATE SI LEASING
IMPRIMANTE Canon, HP, Epson, Seikosha
COPIATOARE Minolta Canon

Sisteme:
Pentium 133 MHZ
32 MB,/ HDD 1.2 GB/MONITOR 15"D
CD-ROM/ Placă de sunet/keyb/mouse
PREȚ: 285 USD cu TVA inclus

Pentium 166 MHZ
32 MB,/ HDD 1.2 GB/MONITOR 15"D
CD-ROM/ Placă de sunet/keyb/mouse
PREȚ: 330 USD cu TVA inclus
Program de contabilitate(DEMO)-inclus

NOI VA OFERIM, DUMNEAVOASTRA ALEGEȚI !!
Bd. COPOU nr. 4 (Sub Camera de Comerț si Industrie Iași)
TEL./FAX: 211745/ 144718

le modèle
dealer autorizat COMPAQ
Leasing — Rate
calculatoare
- brand name -
- no name -
la cele mai bune prețuri!
NOU!!! Internet Cafe!
Sf. Lazăr 53, tel./fax 239003

DIRECT COMPUTER & POLITEH
Hardware & Software
IBM COMPAQ Siemens
Numai pentru cunoscători !
calitate la cel mai mic preț

De la DX2/66/8MB RAM/170MB MONITOR VGA cal. I	- 1.375.000 lei
P100/16 MB RAM/1 GB MONITOR 14" (A) cal. II	- 3.400.000 lei
Pînă la P166/32 MB RAM/1.7 GB MONITOR 14" (A) cal. I	- 5.440.000 lei

Prețurile includ TVA. Pentru en-gros prețurile se negociază.
Iași, Calea Chișinăului 17, tel/fax 032 237115
e-mail: sales@direct-computer.ro

Canon
copiatoare
imprimante
faxuri
consumabile
service specializat
tel:214112

OFERTA EXCEPTIONALA !!!
- Service gratuit la orice copiator Minolta
- 7 ani de experiență
- Service mobil cu tel. şi auto
- Promptitudine la solicitări (max. 2h)
- Seriozitate
- Cele mai mici prețuri la piese

Dacă doriți să reduceți drastic cheltuielile cu copiatorul din dotare, contactați-ne !!!
S.C. PIM SRL Șos. Ștefan cel Mare 11 tel./fax : 032.212740 mobil. 094.772277

LIVIUS
IN LUMEA CALCULATOARELOR AVETI NEVOIE DE UN PRIETEN !
ATI VĂZUT OFERTA SPECIALĂ LIVIUS ?
CALITATE FĂRĂ COMPROMIS,
PRETURI EXCELENTE,
IAR CADOUL ÎL ALEGETI CHIAR DVS. !
LIVIUS SRL IAȘI, str. Fătu 1A, tel/fax:032-11.59.22, 11.22.21, http://www.livius.ro, e-mail: livius@livius.ro

ZACH & SON
Magazin: str. Cuza Vodă 54,tel. 21.93.93, fax: 21.92.43

Cartuș HP 600	318.000 lei	Toner MITA DC 2055	180.200 lei
Cartuș HP 500	318.000 lei	Toner MITA DC 1605	180.200 lei
Cartuș CANON BC 02	265.000 lei	Toner MINOLTA EP 4300	137.800 lei
Cartuș CANON BC 20	424.000 lei	Toner CANON NP 1010	74.200 lei
Cartuș CANON BC 05	318.000 lei	Toner TOSHIBA BD 1350	183.380 lei

NOU!!!
ZACH & SON — Birou: Aleea Sadoveanu, nr. 2, tel: 219885

SHARP
☑ faxuri
☑ copiatoare
☑ consumabile
service specializat
☎ 225.180
Iași, str. Străpungere Silvestru nr. 9
elproma@necomm.ro

TakeNET
Vinzari calculatoare noi si second-hand
posibilitati de rate
Internet Café non-stop
scanari-listari
inscriptionari CD
SOS. ARCU NR.1 BL T3 Tel/Fax:032/258.214 email:takenet@mail.dntis.ro

ROMPERS GROUP
B-dul Independenței nr. 11-13, tel. 215860 vizavi de librăria ESCULAP
Navig@tor internet cafe la cea mai mare viteză
MAGAZIN TEHNICĂ DE CALCUL
prețuri promoționale — importator direct

VREI UN COPIATOR IEFTIN SI BUN ?!
Canon
Garantie 1 an . Service . Consumabile .
SUNA ACUM ! 214112

Inside
Tot ce inseamnă CONSUMABILE ...
la cel mai convenabil preț
HP, Epson, Canon
riboane
diskete, CD-uri
Sf. Lazăr 49, tel/fax: 216.940, 237.830

ROMANIA 1

7,00 Telematinal
8,00 Jurnalul de dimineață
9,00 Agenda electorală
9,10 Jurnal regional
9,40 Practic TV
10,30 TVR Cluj
11,20 TVR Iași
12,10 TVR Timișoara
13,00 Tezaur folcloric (r)
14,00 Jurnalul de prînz

14,15 Ciber Fan. Lumea multimedia

14,30 Drepturile omului
15,30 Între noi, fratii, ep. 10
16,00 Convietuiri

17,30 Încurcături în familie, ep. 4

18,00 Corect!
18,10 Medicina pentru toti

19,00 Info-mania.

19,10 Avanpremiera Știri
19,15 Pasiuni, ep. 46
20,00 Jurnal. Meteo
20,40 Sport
20,45 Alegeri prezidentiale 2000
22,45 Reflectii rutiere
23,00 Jurnalul de noapte

23,20 Întîlnirea cu tata (SUA, 1998). Regia Peter Gould. Cu: Lloyd Bridges, Josh Charles, Alexandra Wentworth, Kristy Swanson, Beau Bridges *(foto)*.

0,55 Marele Jazz. „Efes Pilsener" Blues Festival (III)

TVR 2

7,00 Călătoriile lui Ics (r)
7,35 Sabrina, vrăjitoare la 17 ani (r), ep. 19

8,05 Sally, vrăjitoarea (r), ep. 37

8,35 Toti împreună. Emisiune în limba germană
9,20 Pe muchie de cutit (r)
10,45 Știri
10,50 Teatru liric (r)

13,35 Sally, vrăjitoarea (d.a.), ep. 38

14,00 Știri
14,05 Femeia ispititoare, ep. 43

14,50 Arhitectură și geografie sacră. Paris - arcă a timpului

15,50 Germaine si Benjamin, ep. 9, 10
16,40 Atlas (r)
17,10 Secretele marilor orase - Abrud (do)
17,40 Familia și legea, ep. 3
18,30 Telejurnal TVR2
19,00 Cinci pentru natiune

20,45 Sabrina, vrăjitoare la 17 ani, ep. 20

21,15 Asta-i politica!
22,40 Știri
22,45 Știri bancare și bursiere

22,50 Cinematograful de artă: „S-o facem lată" (Italia, 1995). Cu: Margherita But, Lello Arena, Philippe Noiret, Dario Cassini, Mario Monicelli.

0,40 TVM. Mesager

PRO TV

7,00 Bună dimineata!
10,00 Tînăr și neliniștit (r)
11,00 Bine și rău (r)
11,50 Oglinda timpului, ep. 40

12,20 Micul geniu (comedie, Australia, 1988). Regia: Yahoo Serious. Cu: Yahoo Serious, Odile Le Clezio.

14,10 Fitz, ep. 7
15,05 Mortal Kombat (r)
16,00 Tînăr și neliniștit, ep. 1150
16,55 Jocuri magice
17,00 Știrile Pro TV
17,40 Sens unic
17,45 Teo
Vremea
Pro TV te ascultă ce vezi
18,50 Dăruiesti și cîștigi!
19,00 Știrile Pro TV

20,00 Greu de ucis III (acțiune, SUA, 1995). Regia: John McTiernan. Cu: Bruce Willis, Jeremy Irons, Samuel L.Jackson, Graham Greene, Colleen Camp, Richard Council.

21,55 Știrile Pro TV
22,00 Chestiunea zilei cu Florin Călinescu
23,45 Știrile Pro TV
0,00 Zero
1,00 Omul care aduce cartea
1,05 Profit
1,10 Pro TV te ascultă ce vezi
1,15 Seinfeld, ep. 120
1,45 Bine și rău, ep. 9
2,30 Doug și Carrie, primul episod
3,00 Micul geniu (r)
4,30 Oglinda timpului (r)
5,00 Walker, politist texan, ep. 15
5,45 Teo (r)

ANTENA 1

7,00 Observator
8,00 'Neata (matinal)

11,00 Prizonieri ai tăcerii (dramă, SUA, 1995). Regia: Richard A. Colla. Cu: Kellie Martin, Marion Ross, Tom Radcliffe, Marc Warren.

13,00 Știrile amiezii
13,15 Dragostea învinge (s)

14,00 Meditațiile Ritei (dramă, Anglia, 1983). Regia: Lewis Gilbert. Cu: Michael Caine, Julie Walters, Mi-chael Williams, Malcolm Douglas.

16,00 Zile din viata noastră, ep. 58
16,45 Vouă
16,50 Joi TeleEurobingo 2
19,00 Observator
19,45 Vouă
19,50 Din Dragoste
21,30 Brigada mobilă
22,00 Marius Tucă Show
23,00 Observator
23,25 Vouă
23,30 Noaptea tîrziu cu Mircea Badea

0,30 Sacrificiul celorlalți (dragoste, SUA, 1984). Regia: Claude Chabrol. Cu: Jodie Foster, Michael Ontkean, Sam Neill.

2,00 Dragostea învinge (r)
4,00 Noaptea tîrziu cu Mircea Badea (r)
5,00 Uraganul (s)
6,00 Ape liniștite (s)

ACASA

6,30 Teleshoping
7,00 Știrile de Acasă (r)
7,40 Acasă la bunica (r)
7,50 Căsuta povestilor (r)
8,00 Miracolul iubirii (r)
8,50 Dragoste și putere (r)
9,15 Fiorella (r)
Teleshoping
10,20 Luisa Fernanda (r)
11,10 Iubire fără limite (r)
12,05 Dragoste nebună (r)
12,55 Ia-mă acasă (r)

13,30 Cinemateca de acasă: „Pisica pe acoperișul încins" (r)

Teleshoping
15,30 Înger sălbatic
16,20 Căsuta povestilor
16,30 Miracolul iubirii
Acasă la români
17,30 Dragoste și putere
Știrea zilei
18,00 Fiorella
18,50 Acasă la bunica
19,00 Iubire fără limite
Căsuta povestilor: Dorintele lui Willie
20,00 Știrile de Acasă
Vremea de acasă
20,40 Dragoste nebună
Vremea de acasă
21,40 Film serial:Luisa Fernanda

22,45 Cinemateca de acasă: „Comoara din Atena" (acțiune, Anglia, 1979). Regia: George P. Cosmatos. Cu: Roger Moore, Telly Savalas, David Niven, Stefanie Powers, Claudia Cardinale, Richard Roundtree, Sonny Bono, Elliott Gould.

0,45 Dragoste și putere (r)
Teleshoping
1,20 Știrile de Acasă (r)
Teleshoping
2,25 Acasă la români (r)

HBO

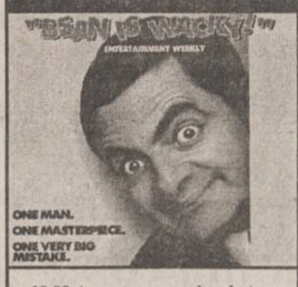

10,00 Amanta nevestei mele (comedie, „Gazon Maudit", Franta, 1995). Regia Josiane Balasko. Cu: Victoria Abril
11,45 Major League 3 (comedie, „Major League 3: Back To The Minors", SUA, 1998). Regia: John Warren. Cu: Scott Bakula, Corbin Bernsen, Dennis Haysbert, Ted McGinley.
13,30 În absenta binelui (actiune, „Absence Of The Good", SUA, 1999). Regia John Flynn. Cu: Stephen Baldwin, Tyne Daly, Frank Gerrish, Robert Knepper.
15,15 Un pic de suflet (comedie, „A Little Bit Of Soul", SUA, 1998). Regia: Peter Duncan. Cu: Geoffrey Rush.
16,45 Poodle Springs (thriller, SUA, 1998). Regia: Bob Rafelson. Cu: James Caan, Dina Meyer, David Keith, Brian Cox.
***18,30 Bean - o comedie dezastru** (comedie, „Bean", SUA, 1997). Regia: Mel Smith. Cu: Rowan Atkinson, Peter Egan, John Mills, Harris Yulin, Peter MacNicol, Pamela Reed.*

20,00 În amurg (dramă, „Afterglow", SUA, 1997). Regia: Alan Rudolph. Cu: Nick Nolte, Julie Christie, Lara Flynn Boyle, Johnny Lee Miller, Jay Underwood.

22,00 Ed (dramă, SUA, 1996). Regia Bill Couturie. Cu: Matt LeBlanc, Gene Ross, Paul Hewitt, Sage Allen, Jack Warden, Bill Cobbs.
23,30 Scream 2 (horror, SUA, 1997). Regia: Wes Craven. Cu: David Arquette.
1,15 Te iubesc, nu mă atinge (comedie, „I Love You, Don't Touch Me", SUA, 1998). Regia Julie Davis. Cu: Marla Schaffel, Mitchell Whitfield, Meredith Scott Lynn, Jack McGee.

PRIMA

7,00 Milagros (s), ep. 169
8,00 Prima Mix!
Caricatura zilei
15,00 Milagros (s), ep. 170
15,55 Clip Art
16,00 Stil (r)

17,00 Detectivi de elită, ep. 54

18,00 Focus
19,00 Real TV
19,30 Impact
Caricatura zilei

20,00 Joker

Caricatura zilei
21,50 Cronica cîrcotașului
22,00 Focus
22,30 Obiectiv
23,30 Impact (r)
0,00 Detectivi de elită (r)

0,55 Clip Art

1,00 Focus (r)

TELEM'

14,00 Desene animate: Samuraiul
15,00 Lovitură directă (r)
16,30 Documentar: Planeta noastră
17,00 Alegeri prezidențiale
19,00 Club "M" (divertisment)
20,00 Desene animate
20,30 Focul rece (actiune)
22,00 Tele Obiectiv
22,30 Cybertracker (actiune). Cu: Don Wilson, Richard Norton.
0,00 Film artistic

TV EUROPA NOVA

7,00 Bună dimineata, România
9,00 Fereastra deschisă (emisiune magazin)
10,00 Teleshopping
10,25 Economic ABC (r)
10,50 Gura lumii (r)
11,00 Dati vina pe Corina (r)
12,00 Reporter Tele 7 (r)
13,00 24 din 24 (r)
13,05 Reporter Tele 7 - continuare (r)
14,00 Clubul microbistilor (r)
15,00 Teleshopping
15,20 Tinerete fără bătrînete
16,00 Post Meridian
17,00 Nova antistres
18,00 Putin, dar bun
18,10 Puzzle
18,25 Publicitate, promo
18,30 Infonova
19,00 Telejurnal
19,30 Economic ABC
19,45 Gura lumii
20,00 Dan Diaconescu în direct
20,55 Pariul trio; Loto
21,00 Linia întii
23,00 Dreptul la apărare
23,15 Viata noastră cea de toate zilele
0,00 Concert

RADIO TRINITAS

6,00 Rugăciunea de dimineată ■6,15 Psalmi ■6,30 Stiri ■6,35 Viata Cetătii (Informatii utile, Rubrică economică, Curier legislativ, Sfatul medicului, Calendar) ■7,30 Stiri ■7,35 Viata Cetătii (Actualitatea, Concursul diminetii, Rubrica rutieră, Reteta zilei, Revista presei, Agendă culturală, Avanpremieră) ■8,30 Stiri ■8,35 Cuvîntul care zideste (Lectură biblică, Sinaxar, Cateheză, Exegeză) ■9,00 Sfînta Liturghie - transmisiune directă de la Catedrala Mitropolitană ■12.00 Pagini din istoria muzicii ■12,30 Stiri ■12,35 Múzică bizantină ■13,00 Concert de prînz - muzică clasică ■■ 14.00 Valori culturale românesti (reluare) ■15.00 Muzică bisericească corală ■15.30 Actualitatea ieseană-Emisiune informativă ■16,00 Vecernia - transmisiune directă de la Catedrala Mitropolitană ■17,00 Muzică religioasă românească ■17,30 Stiri ■17,35 Itinerarii corale ■18,00 Muzică populară ■18,30 File de istorie ■19.30 Stiri ■19,35 Povesti ■20.00 Romante ■20,30 Actualitatea ieseană - Sinteza zilei ■21,05 Cuvîntul care zideste ■21,30 Dialoguri de seară ■22,20 Concert de seară - muzică clasică - **J.S. Bach-vocal simfonic sacru** ■23,00 Rugăciunea de seară ■0,00 Miezonoptica ■1,00 Armonii nocturne - Noapte muzicală românească

RADIO NORD - EST

,00 BBC: Buletinul de stiri si Actualitatea
6,30 Micul dejun - pentru o dimineată mai bună
Emisiune matinală de informatii, concursuri si muzică: stiri din actualitatea locală si natională (8,00-8,15 BBC: Bultetinul de stiri si Actualitatea), informatii utilitare, horoscop (6.45 si 7,45), meteo (6,55 si 7,55), Cristiana - cu profesorul de religie Victor Cireasă (5.50 si 8,25), informatii economice (9,07), relatări, interviuri în direct, concursul La Multi Ani! (9,35 - tragerea la sorti)
Realizatori: Gabriel Avasiloaei si Mihaela Culiceanu
10,00 10 PLUS
De la ora 10-n sus asteaptă-te al ce e mai bun! Muzică, o grămadă de informatii si concursuri. De la 10-n sus, o emisiune de nota 10 plus! (11,00-11,15 - BBC, 12,06 Scurtă istorie, 12,45 Cea mai enervantă piesă)
Realizator: Alina Balas
14,00 BBC: Buletinul de stiri si Actualitatea
14,30 Nord-Est Café
Muzică de calitate, animatie, știri, sport (16,15) si concursuri.
Realizator: Costi Rezlescu
17,00 Puls Nord Est - cel mai important grupaj informativ al zilei (stiri, reportaje, interviuri, relatări din actualitatea locală si natională)
18,00 BBC: Buletinul de știri si Actualitatea
18,30 Scurtă istorie
Realizator: Octavian Tudorache
19,00 Buzduganul de seară
Emisiunea de divertisment, muzică și concursuri
Realizatori: Daniel Buzdugan și Octavian Tudorache
21,00 BBC: Buletinul de stiri si Actualitatea
22,00 Top 20 Radio Nord-Est
Realizator: Octavian Tudorache
24,00 Noapte albă

9,15; 13,15; 19,15 Alo, Generatia Sto?! - telefonul care te surPRINDE - rubrică de Daniel Buzdugan si Octavian Tudorache
8,45; 13,45; 17,45 Scafandru de Bahlui - tabletă de Cătălin Mihuleac
7,25; 9,25; 11,25; 13,25; 15,25; 17,25 Power-play-ul zilei - prezentat de Costi Rezlescu

RADIO IAȘI

6,00-8,00 Diminetile noastre. Buletin de știri; Meteo; Sport; Infor-agrar; Publicitate; Muzică
7,00-7,30 Radiojurnal România Actualități; Sport; Avanpremieră; Revista presei
8,00-9,00 Radioservice
8,30 La zi în viata partidelor politice
9,00-9,05 Buletin de știri; Sport; Publicitate
9,05-10,00 Ora de muzică
10,00-11,00 Radiocircuit
11,00-11,05 Buletin de stiri ; Sport; Publicitate
11,10-11,30 De drag și de dor - muzică populară
11,30-11,45 Columna
12,00-12,10 Buletin de știri
12,10-12,30 Europa, azi
12,30-13,00 Restituiri folclorice
13,00-13,15 Radiojurnal
13,15-14,00 Actualități de prînz
14,00-15,00 Euro - 2000
15,00-15,05 Buletin de știri
15,05-15,30 - Muzică folk
15,30-15,50 Starea de veghe
15,50-16,00 Muzică usoară
16,00-16,15 Radiojurnal România Actualități
16,15-17,30 Cotidian sonor; 17,00 Știri;
17,30-18,00 Jurnalul artelor
18,00-18,05 Buletin de știri
18,05-19,00 Dedicatii muzicale
19,00-19,15 Radiojurnal
19,15-20,30 Expo melodii
20,30-21,00 Itinerar folcloric
21,00-21,30 Evenimentele zilei; Sport
21,30-22,00 Geografie sonoră

Radio CONTACT

06:00 -08:00 BUNA DIMINEATA - (LUPTA CU SOMNUL) - cu LAURA IVANCIOIU si RAZVAN POPESCU
Emisiune matinala
08:00 -10:00 LUPTA CU SOMNUL - cu TUDOR FLOREA si MARIUS VOICESCU
10:00 -12:00 TOVARASII MEI - cu POHRIB , FURDUI si DJ ARMAND
12:00 -17:00 CONTACT FM - cu DIANA BESMECIUC, MARIUS VOICESCU, DOMINIQUE IANCU
Program de divertisment:muzica non- stop, concursuri,informatii diverse (in special din show-biz)
17:00 - 19:00 VOTEAZA CE URMEAZA - cu ANDU CAMPU si MANUEL DINCULESCU
Emisiune muzicala, in care ascultatorii aleg piesa ce urmeaza a fi difuzata.
17:30 - 17:37 JURNAL - cu ROXANA NICULESCU COSTEI
Editie informativa, ce cuprinde cele mai importante stiri ale zilei.
18:55 - 19:00 OGLINDA MILENIULUI
19:00 - 20:00 MUZICA SI DEDICATII LA 11.33.42
20:00 - 20:15 FANTA FIESTA - cu RALUCA MOIANU si ADRIAN POPESCU
20:15 - 22:00 CU LIANA... SEARA DE SEARA-cu LIANA STANCIU
22:00 - 24:00 IN ARSITA MUZICII - cu RALUCA MOIANU si ADRIAN POPESCU
Emisiune cu si despre ritmurile tropicale...

CONTACT STIRI: (buletine de stiri de aprox 4 min);
Din ora in ora , de la 06:30 la 22:30.
DIVERTIS RADIO BLITZ: la 07:15 si 18:15 ;

Oferta săptămînii: TELECOMUNICAȚII

Tec Telecom
Str. Ghica Vodă nr. 14, Iași, Tel/Fax: 032-232638, 233910, email: tectel@mail.dntis.ro
NOI SPUNEM ZERO DISTANȚELOR!
INSTALARE ȘI SERVICE
centrale telefonice | rețele structurate | alarme antiefracție | sisteme video

dialog Distribuitor Autorizat
Telefoane celulare la preturi excelente !
Cu un abonament* in luna decembrie poti cistiga 15 Renault Clio si multe alte daruri
* pentru abonamente cu minute incluse
Tec Telecom Str. Ghica Voda nr. 14 Tel/Fax: 032-233910 , 032-232638

dialog Distribuitor Autorizat
le modèle dealer autorizat
V. Alecsandri 11-12 tel/fax 032 211664
Sf. Lazăr 53 tel/fax 032 239003
la DarDialog... NINGE CU DARURI!
15 Renault Clio Symbol plus 2001 alte daruri!
Sarbatori Fericite!

dialog Distribuitor Autorizat
LUNA ASTA VOTEZI CU
EUROTEL 2000
BOSCH 509 db
MOTOROLA m 3688
MITSUBISHI TRIUM
SAGEM RC 810
9$*
Inclusiv pentru abonamentul de 4 $!
In plus oferta DIALOG** si un CADOU* surpriza !
IASI, B-DUL INDEPENDENTEI, BL. B 1-5, TEL/FAX: 032.259.429
*Fara TVA,Stoc limitat
**O luna de abonament gratuit pt. D50-D1000

LA EUROBIT
VORBA DULCE MULTE ADUCE!
Abonează-te la CONNEX prin EuroBIT și ai multe de câștigat!
Mitsubishi MARS WAP 19$*
NOKIA 5110 3$*
Câștigi pe loc multe premii surpriză în magazine și în plus ești înscris la tragerea la sorți pentru
marele premiu cu multe zero-uri: 25.000.000 lei!**
Împreună cu oferta CONNEX 1 - 31 decembrie:
Noul abonament promoțional CONNEX Cent sau 50% reducere la abonament timp de 3 luni pentru oricare dintre celelalte abonamente CONNEX.
Iași, Str. Cloșca, nr. 6 (Complex Comercial Ștefan cel Mare)
Tel-Fax: 213.752, 216.753, 092-358.006
EuroBIT
EXPERT CENTER
*Preț fără TVA. Oferta este valabilă numai prin conectare la rețeaua CONNEX în limita stocului disponibil.
DREPTURI DE AUTOR © 2000. NOKIA MOBILE PHONES. TOATE DREPTURILE REZERVATE. **TRAGEREA LA SORTI VA AVEA LOC PE DATA DE 15 IANUARIE

Oferta sarbatorilor!
1decembrie - 31 decembrie
Philips Savvy db 19$*
Oferta CONNEX
Noul abonament promotional CONNEX Cent sau 50% reducere la abonament in primele 3 luni pentru oricare dintre celelalte abonamente CONNEX
Str A Panu, nr 28, tel 032/211130, 092/376367
Log-Soft
dealer autorizat CONNEX

dialog
La Dar Dialog ninge cu premii
Abonează-te la Dialog D50-D1000 în perioada 27.XI-28.XII.2000 și poți cîstiga
15 Renault Clio Symbol + alte 2001 alte cadouri
Telefoane la prețuri excepționale și cu plata in rate
ABONAMENT LUNAR 4$
Sistem propriu de rate Girexim
Gavril Muzicescu 7A, parter, tel: 215981; Independenței D1, tel: 111257; program: 10-19, sîmbăta: 9-13

dialog
ALCATEL 34$
NOKIA 69$
Media Invest
Iasi, Hotel Continental, tel. 218.427 incinta fost RC STAR, tel. 210.642
TOMBOLĂ: 15 RENAULT CLIO + alte 2001 premii
* la abonamente cu minute incluse
Telefoane de la 20$
4$

dialog
Telefoane de la 14$*
• perioadă minimă de abonament : 6 luni !!!
• abonament minim 4$/lună
* fără TVA, în limita stocului disponibil
Amateos în dialog permanent cu Dvs. !
Str. C. Negri 62, tel. 094-644667, 032-212697

Log-Soft
Str. A. Panu, 28, tel.032-211130
MOTOROLA
STATII RADIO -leasing si rate-
YAESU Authorised Dealer

dialog
NINGE cu daruri
FII PE FAZĂ
Abonează-te la Dialog în perioada 27.11-28.12.2000 și poți câștiga 15 RENAULT Clio Symbol plus 2001 alte daruri!
În plus la fiecare conectare vei primi un bonus: o husă sau un încărcător auto oferit de
s.c. LOCADO COM s.rl.
IASI, B-DUL INDEPENDENTEI NR. 27, TEL:214259
Ofertă valabilă pentru abonamentele cu minute incluse

dialog Distribuitor Autorizat
HALLEY
MOTOROLA M3888
671.500*
Str. Stefan cel Mare si Sfant, nr.13, vis-a-vis de Casa Modei telefon: 032-276004
Bulevardul Independentei, nr.1-5, in incinta FARMAVET telefon: 032-278180

Oferta sărbătorilor
28 noiembrie - 31 decembrie
Mitsubishi Trium 0,03 $*
NOKIA 5110 9 $*
● Noul abonament promoțional CONNEX Cent sau 50% reducere la abonament, timp de 3 luni pentru oricare dintre celelalte abonamente CONNEX
COMAT Sos. Păcurari 589 (fostul Coleus) Tel./fax: 162.279, mobil 093.259852
Bd. Stefan cel Mare 8, parter, tel./fax 211.790, mobil 092. 262123
dealer autorizat CONNEX
Drepturi de autor © 2000. Nokia Mobile Phones. Toate repturile rezervate.
* Prețurile nu includ TVA. Ofertă este valabilă numai cu conectare la rețeaua Connex, în limita stocului disponibil

dialog Distribuitor Autorizat
GIROS COMPANY
IASI str. Sf. Lazar nr. 45 tel. 032-210872, 237820
HIRLAU str. Stefan Cel Mare nr. 20 tel. 032-720081
SOLUTIA COMUNICARII PERFECTE
Aboneaza-te la dialog si poti castiga unul din premiile*:
15 RENAULT Clio
1001 telefoane mobile ALCATEL
1000 televizoare LG

PANORAMIC

Cernat încă nu pleacă la Kiev

Jucătorul formației Dinamo, Florin Cernat, nu se va mai transfera la echipa ucraineană Dinamo Kiev, a declarat impresarul Victor Becali, care a refuzat să precizeze motivele pentru care acest transfer nu s-a mai realizat. Directorul executiv al FC Dinamo, Cristi Borcea, a afirmat că transferul lui Cernat nu s-a realizat deocamdată, din cauza unor divergențe existente între cele două cluburi, pe care nu le-a specificat. ***„Transferul lui Cernat nu a căzut definitiv. Vom negocia în continuare. Sînt unele neînțelegeri între cluburi“,*** a spus Borcea.

Benfica și Sporting au rămas fără antrenori

Benfica și Sporting Lisabona au rămas fără antrenori, după disputarea, în cadrul campionatului portughez, a meciului dintre cele două formații, încheiat cu 3-0 în favoarea Benficăi. Tehnicianul portughez Jose Mourinho, fost antrenor al Barcelonei, care se afla, de două luni și jumătate, la conducerea tehnică a Benficăi și-a dat demisia din acest post. Președintele lui Sporting Lisabona, Luis Duque, a anunțat, la rîndul său, că antrenorul Augusto Inacio, care deținea această funcție din sezonul competițional precedent, a fost destituit din acest post de către conducerea grupării. Motivul demiterii lui Inacio l-au constituit rezultatele nesatisfăcătoare obținute de echipa pe care o pregătea.

Fotbal cu detectorul de minciuni

Federația de Fobal din Singapore a autorizat folosirea detectorului de minciuni în cazul anchetării unor jucători bănuiți de fraudă, pentru a lupta eficient împotriva corupției, care afectează imaginea fotbalului din această țară. Directorul federației, Chris Chan, a declarat că utilizarea acestui tip de aparat va fi prevăzută în codul de conduită semnat de toți fotbaliștii integrați într-un club, iar procedeul va fi pus în practică atunci cînd anumiți jucători sînt bănuiți de comportament incorect. El a precizat că testele nu vor fi efectuate la întîmplare, ci numai asupra celor implicați într-o anchetă sau ***„suspectați că au făcut ceva, așa precum se procedează și la testele antidoping“.*** De mai mulți ani, fotbalul din Singapore face obiectul unor acuzații repetate de corupție, poliția anchetînd, în prezent, 15 jucători și oficiali din șase cluburi.

Bertolotti își revine

Mijlocașul echipei italiene Modena Francesco Bertolotti, internat de pe 19 noiembrie într-un spital din Lecce, după ce a fost lovit de căpitanul formației Como, Massimiliano Ferrigno, a fost transferat într-o clinică specializată din orașul Parma, au declarat oficialii acesteia. Bertolotti a fost internat, în stare de comă, la secția de terapie intensivă a spitalului din Lecce. După nouă zile de tratament, starea lui de sănătate s-a îmbunătățit și medicii au precizat, într-un buletin dat publicității, că „viața pacientului este în afară de orice pericol“. Bertolotti a primit o puternică lovitură cu pumnul din partea lui Ferrigno la sfîrșitul meciului dintre echipeele Como și Modena. Mijlocașul formației Modena a fost supus unei intervenții chirurgicale, pentru a i se reduce presiunea exercitată de un hematom asupra creierului.

Popov nu se retrage

Înotătorul rus Alexander Popov a declarat, la Tokyo, că nu intenționează să abandoneze natația, chiar dacă nu mai deține recordul în proba de 100 m. Popov a spus că nu și-a epuizat încă toate resursele, pentru a recîștiga titlul de campion olimpic în proba de 100 m, acum deținut de olandezul Pieter van den Hoogenband, cu performanța de 47 secunde și 84 de sutimi. Sportivul rus a reamintit că și-a început cariera la Atena, dar a adăugat că nu știe încă dacă și-o va continua pînă în anul 2004, cînd se vor desfășura Jocurile Olimpice de vară din capitala elenă. Alexander Popov a precizat că obiectivul său este să înoate „sub 47 de secunde“, ceea ce pare destul de simplu. Sosit la JO de la Sydney cu două recorduri mondiale, în probele de 50 m și 100 m liber, după aurul cucerit la Barcelona și Atlanta, Popov a obținut medalia de argint în proba de 100 m, în timp ce în proba de 50 m s-a clasat numai pe locul șase.

Grupa de foc

■ *la Europenele de handbal, România va avea de înfruntat campioana mondială și pe cea olimpică*

Echipa Norvegiei a cîștigat ultimele ediții ale Campionatului Mondial și Campionatului European

Mîne debutează la București cea de-a patra ediție a Campionatului European de handbal feminin, care se va desfășura la București și Rm. Vîlcea. Precedentele trei ediții s-au desfășurat în Germania, Danemarca și Olanda. În 1994, echipa noastră a învins în grupă Slovacia și Cehia, a pierdut la Germania, Ungaria, Rusia și Austria, ocupînd locul 10 în clasamentul final. Aurul a revenit Danemarcei, urmată de Germania și Norvegia. În 1996, echipa noastră s-a clasat pe locul al treilea în grupă, învingînd Rusia, Ucraina și Lituania, remizînd cu Norvegia și pierzînd la Germania. Apoi a dispus de Corția și a ocupat în final locul 5, după Danemarca, Norvegia, Austria și Germania. În 1998, România a ocupat locul 11 din 12 echipe participante, cîștigînd un singur meci din șase disputate. Titlul a revenit Norvegiei, urmată de Danemarca și Ungaria.

La ediția din acest an, echipa noastră face parte din grupa B, care se va juca la București, alături de Danemarca, Norvegia, Macedonia, Ucraina și Bielorusia. În 1997, Danemarca devenea campioană mondială, europeană și olimpică, prima echipă care a reușit această performanță. După retragerea Anjei Andersen, cea mai bună jucătoare din lume la mijlocul acestui deceniu, și a antrenorului Ulrik Wilbek, înlocuit în 1998 cu Jan Pytlick, Danemarca vine cu o nouă echipă, pusă la încercare la CE 1998 (locul 2), CM 1999 (locul 6) și la Olimpiadă (locul 1). Norvegia s-a calificat direct la turneul din România, în calitate de campioană europeană în 1998. Anul trecut, echipa scandinavă a devenit și campioană mondială, anunțîndu-se drept una dintre principalele favorite. Învinsă în repetate rînduri de Danemarca (în finalele CE 1996 și CM 1997), Norvegia și-a luat revanșa în ultimii doi ani, sub conducerea lui Marit Breivik, prima femeie devenită campioană mondială ca antrenoare. Dintre succesoarele Iugoslaviei, Macedonia a fost cea mai activă pe plan internațional, calificîndu-se la CM 1997, CE 1998 și CM 1999. A fost antrenată de Bogdan Macovei la CM 1997, cînd a eliminat România din optimile de finală. Kometal Skopje, principalul club din țară, a jucat finala Ligii Campionilor, bazîndu-se mai ales pe Indira Kastratovic, cea mai bună marcatoare a CM 1997.

Ucraina se află la al patrulea turneu final al CE, unde nu a urcat mai sus de locul 7, în 1998 (locul 11 în 1994 și 9 în 1996). La CM 1999, Ucraina a învins România, dar victoria a condamnat-o, întrucît în optimi a întîlnit Norvegia, campioana mondială. Cea mai cunoscută jucătoare a ei, Natalia Derepasko, a fost golgetera Mondialelor din 1995. Bielorusia participă pentru prima oară la turneul final al Campionatului European. În cartea de vizită a fostei republici sovietice mai figurează două participări la Campionatul Mondial, din 1997 și 1999, unde nu a depășit faza grupelor. A fost eliminată de România în preliminariile CE 1998. ■

De opt ori pe prima poziție

■ *micii karateka ieșeni au obținut rezultate la Campionatul Național de Karate Tradițional*

Desfășurat recent la Dej, Campionatul Național de Karate Tradițional Fudokan a adus rezultate foarte bune pentru cele trei cluburi ieșene participante: Fujiyama Karate Club (antrenor Costel Căliman), Bon-say (antrenori Lucian și Irina Simirad) și Zanshin Tomești (antrenor Ștefan Timofte). De la Fujiyama, la categoria juniori II, Laura Iordan a obținut un loc I la fuku-go, un loc II la kumite individual și un loc III la enbu mixt (în pereche cu Adrian Murgoci). La categoria copii, Vlad Lazanu a ocupat locul I la kata individual, Alin Agrigoroaie locul II la kata individual iar Dragoș Gheorghiu locul IV în același concurs, cei trei fiind și cîștigătorii concursului de kata pe echipe. Tot la kata individual au mai punctat Ștefan Morărașu și Lăcrămioara Mărculet, ambii pe locurile V. De la Bon-say, la categoria copii 10-11 ani, Alexandru Boicu a terminat pe locul II la kata individual, în vreme ce perechea Costel Adăscăliței - Eliza Drob a terminat pe locul III la enbu mixt. Rezultate bune au fost și la juniori III (12- 13 ani): Beatrice Amăriuței (locul II kata individual), Victor Keller - Alexandru Boicu (locul II la enbu masculin), Alex Enache - Beatrice Amăriuței (locul III la enbu mixt) și Victor Keller - Alex Enache - Alexandru Boicu (locul II la kata sincron). În fine, sportivii de la Zanshin Tomești au ocupat și ei o mare parte din podiumuri. La categoria copii, locul III la kata individual a revenit lui Ștefan Timofte. La juniori II, Raluca Anton a terminat în frunte concursul de kumite individual, în vreme ce Oana Apetrei s-a clasat a III-a la fuku-go. Locul I la kumite pe echipe a revenit formației alcătuite din Marian Camură, Florin Pascal, Alex Mardare și Ionuț Olaru. La juniori I dominația celor din Tomești a fost cît se poate de clară: Ștefan Timofte a luat locul I la kumite individual, același loc fiind ocupat de echipele de kumite (Șt. Timofte, Florin Mihăiță, Petrișor Ivașcu și Gabriel Ungureanu) și de kata (Șt. Timofte, F. Mihăiță și Florin Pascaru). Tot la această categorie, F. Mihăiță a mai acupat locul II la kumite individual iar Șt. Timofte locul III la kata individual și un loc III la fuku-go. În fine, la categoria tineret, locul IV la enbu mixt a revenit perechii Roxana Cozma - Flavius Iurașcu. În ceea ce privește sponsorii echipelor participante, Bon-say a fost ajutată de „Duma“, „Grup XL Company“ și „Parc's“, în vreme ce Fujiyama Karate Club a beneficiat în exclusivitate doar de ajutorul dat de părinții sportivilor. **(L.M.)**

Wenger s-a supărat pe fundași

■ *totuși, antrenorul Arsenalului mai crede în calificare*

După semieșecul echipei Arsenal din ultimul meci al „Ligii Campionilor“ (2-2 cu Bayern, pe „Highbury“) , antrenorul englezilor, Arsène Wenger **(foto)**, s-a arătat mînios nevoie mare: nu e prea plăcut să obții doar o remiză, după ce ai condus cu 2-0 și ai ratat o sumedenie de ocazii. Pentru o echipă ce, obișnuit excelează prin dăruire și siguranță defensivă, lipsa de concentrare dovedită într-un final nefericit l-a surprins în mod neplăcut pe tehnicianul alsacian: ***„E dezamăgitor să nu cîștigi un meci cînd ai fost atîta timp la cîrmă și ai condus cu 2-0. Dar, la un asemenea nivel, îți poți pierde concentrarea foarte ușor. Ne-am simțit învingători, în subconștient, și asta ne-a costat victoria“,*** a declarat Wenger la conferința de presă. Referindu-se la comportarea apărătorilor, Wenger s-a arătat nemulțumit, în special, de greșelile în lanț de la primul gol german, înscris de Tarnat. ***„E de necrezut cum am putut trimite mingea înapoi într-un asemenea hal, cînd ai atîtea posibilități de a degaja mingea în terenul advers“,*** a mai adăugat francezul, absolvindu-i, totodată de orice vină pe apărătorii săi, la faza loviturii libere executate cu măiestrie de Scholl. ***„Am avut ghinion. Ei au ratat lovitura, dar arbitrul a dictat repetarea și Scholl a executat perfect. Asta se poate întîmpla oricui“,*** a mai spus Wenger.

Deși Arsenal a obținut doar un punct în grupa C a „Ligii Campionilor“, după două meciuri, Wenger crede în continuare în calificarea echipei sale: ***„Victoria cu 3-0 obținută de Lyon în fața rușilor face ca oricare dintre cele patru echipe să-ți păstreze șansele. Trebuie să fim atenți să nu mai pierdem puncte de-acum înainte. Ar fi fost bine să cîștigăm în fața lui Bayern, dar ne putem revanșa chiar la München“.*** ■

Ilie Dumitrescu este noul antrenor al Oțelului

■ *Marin Barbu ar putea părăsi Foresta*

În fruntea conducerii tehnice a Oțelului Galați se va afla începînd de astăzi ***Ilie Dumitrescu*** **(foto)**, acesta bătînd palma în București cu cei din conducerea Oțelului. Fostul internațional, apoi impresar și conducător de club, își va începe cariera de antrenor probabil chiar de astăzi. Pentru debutul ca antrenor Ilie Dumitrescu va avea de îndeplinit o misiune extrem de dificilă, salvarea echipei gălățene de la retrogradare, cu minus șapte în clasamentul adevărului, Oțelul aflîndu-se într-o situație deloc de invidiat. Noul „principal“ al roșu-alb-albaștrilor și-a făcut deja o primă impresie asupra potențialului viitoarei sale formații, el urmărind meciul din Cupa României în care Oțelul a fost eliminată de Sportul Studențesc. Astfel, se pune capăt interimatului lui Ion Gigi, care a fost antrenor principal la ultimele trei partide ale sezonului, după demisia lui Aurel Țicleanu. Acum, cînd o parte din incertitudinile ce planau în jurul Oțelului au dispărut, pare sigur faptul că vicepreședintele Mihai Stoica a renunțat la ideea de a pleca de la clubul gălățean. Căpitanul echipei, CătălinTofan, spune: ***„Cred că este o alegere bună venirea lui Ilie Dumitrescu. Este cam din aceeași generație cu cîtiva dintre noi, îl cunoaștem destul de bine. Cred că am putea să facem o treabă bună împreună și știm că reușita depinde în mare măsură și de noi, jucătorii“.*** Dumitrescu a declarat, ieri, cu ocazia numirii sale oficiale în funcția de antrenor al Oțelului că nu exclude posibilitatea de a evolua și ca jucător la gruparea gălățeană. Dumitrescu a precizat că acest lucru l-ar face doar spre sfîrșitul acestui sezon competițional, cu condiția ca echipa să nu se afle în lupta pentru evitarea retrogradării. Mihai Stoica, a declarat că unul dintre motivele pentru care l-a ales pe Ilie Dumitrescu ca antrenor al echipei gălățene se datorează și situației financiare. ***„Nu ne-am putut permite un antrenor mai scump“,*** a spus Stoica.

În schimb, după un tur de campionat în care a dovedit că este o echipă de valoare, Foresta Suceava riscă să rămînă fără antrenorul principal, Marin Barbu. Principala cauza a supărării tehnicianului se datorează faptului că patronul Eugen Huțu nu a achitat jucătorilor ultimele cinci prime, iar pentru retur situația nu pare a se îmbunătăți. Întrebat dacă va mai continua să pregătească Foresta, Marin Barbu a precizat că ***„și da și nu, sînt deocamdată în stand-by. Da, pentru că aici am reușit să fac o echipă competitivă, care cu adevărat joacă fotbal. Mi-e foarte greu să las deoparte o muncă de doi ani și să plec. Nu, pentru că sînt prea multe restante și atunci jucătorii, nemulțumiți, nu mai dau randamentul așteptat“.*** Se pare că Foresta nu a încasat încă banii, 100.000 de dolari, pentru transferul lui Bălan la Steaua, pentru că altfel la echipa suceveană poate nu ar mai fi fost probleme financiare. În prezent, Marin Barbu are oferte de a antrena Ceahlăul Piatra Neamț și FCM Bacău, dar el nu vrea să le ia în considerare deocamdată. ***„Nu pot să spun prea multe despre ce oferte am pentru că deocamdată pregătesc Foresta. Dacă situația nu se va rezolva atunci voi lua o hotărîre“.*** În vară, el a fost „curtat“ cu insistență de Petrolul, dar Huțu i-a plătit o parte din contract și Barbu a fost nevoit să rămînă „pe loc“, deoarece se afla încă sub contractul care se va încheia în vara viitoare. **(Marian CĂPĂȚÎNĂ, Violeta SFEATCU)**

DIRECȚIA SILVICĂ Piatra Neamț
organizează în ziua de
14 decembrie 2000, ora 10,00,
LICITAȚIE
pentru lemn rotund la drum auto la toate ocoalele silvice
Condiții de participare
Societățile licitante să aibă ca obiect de activitate prelucrarea sau comercializarea materialului lemnos și să nu aibă datorii la Direcția Silvică Piatra Neamț.
Pentru cantitățile neadjudecate se va organiza o nouă licitație în ziua de **15 decembrie 2000, ora 10.00.**
Înscrierile se fac pînă pe data de **13 decembrie 2000, ora 16.00,** la Sediul Direcției Silvice Piatra Neamț, str. V. A. Urechea nr. 24.
Informații suplimentare la telefoanele: 033 - 21.16.96, 21.16.97, 21.99.05 sau la fax nr. 033-212.736.

KOMPASS ROMANIA
Kompass România, cel mai important anuar din lume în domeniul promovării companiilor, produselor şi serviciilor este publicat în peste 70 de ţări.
Oferind cea mai cuprinzătoare bază de date cu aplicaţii în sfera afacerilor (1,5 milioane companii, 23 milioane produse şi servicii), Kompass structurează oferta companiilor româneşti conform unui standard internaţional. Baza de date poate fi accesată on-line la www.kompass.com.
Publicat în română şi engleză, anuarul Kompass beneficiază de o puternică reţea de distribuţie naţională şi internaţională.
Caută reprezentanţi de vânzări în toate localităţile ţării
- profil ideal: dinamic, dornic să câştige, abilitate de comunicare, cunoaşterea vieţii economice locale
- nu există limită de vârstă
- studii cel puţin medii
- comision excepţional, motivant, cu posibilitatea unui câştig nelimitat
- se oferă şcolarizare şi training gratuit
Experienţa în vânzări, studii superioare şi operare PC constituie un avantaj.
Trimiteţi CV-ul dumneavoastră la fax: (01) 314 28 76 / 314 28 77 în atenţia d-lui Tudor Ciubotaru tciubotaru@kompass.ro

Profitați acum!
Abonați-vă pe un 1 an la revista PRIVIREA
și veți primi imediat un card adevărat!
Achitați ~~234 000~~ lei 187 200 lei (20% reducere față de abonamentul pentru anul 2001) în contul Privirea S.A. 0123608911 - Ing Bank și veți deveni membru PRIVIREA Club
Astfel, alimentele, îmbrăcămintea, încălțămintea, electronicele, electrocasnicele, mobilierul, vacanțele și multe alte servicii vă vor costa mai puțin.

Talon abonament revista Privirea pentru persoane fizice
Cu numai 187 200 lei obțineți 12 reviste PRIVIREA și dreptul de a deveni membru PRIVIREA Club
Nume și prenume .... Vârstă .... Profesie .... Funcție ....
Venit mediu lunar: până la 2.000.000 ☐ 2.000.000 - 4.000.000 ☐ 4.000.000 - 8.000.000 ☐ peste 8.000.000 ☐
Adresa la care doriți să primiți revista:
Str. .... Nr. .... Bl. .... Sc. .... Et. .... Apt. .... Localitate .... Cod ....
Județ/Sector .... Tel./Fax: .... Data abonării .... Semnătura ....
Expediați talonul completat și semnat pe adresa OP 33 CP 123 București, sau fax: 324 24 94/324 05 40 însoțit de copia documentului de plată. Achitați contravaloarea abonamentului în contul Privirea nr. 0123608911, deschis la ING Bank.

B.C.U. „M. EMINESCU" IAȘI
RECU

CITIȚI ÎN PAGINA 9A

Averea lui Vadim

CITIȚI ÎN PAGINA 5A

PDSR i-a pus gînd rău lui Isărescu

Ziarul care stă de vorbă cu oamenii

Nr. 291 (2882)
20 PAGINI
3500 LEI

Monitorul

Publicație a Grupului de Media Monitorul – Curentul

VINERI, 8 decembrie 2000

Înainte de a anunța Poliția, Salvarea sau Pompierii, sunați la
MONITORUL
271.271
www.monitorul.ro

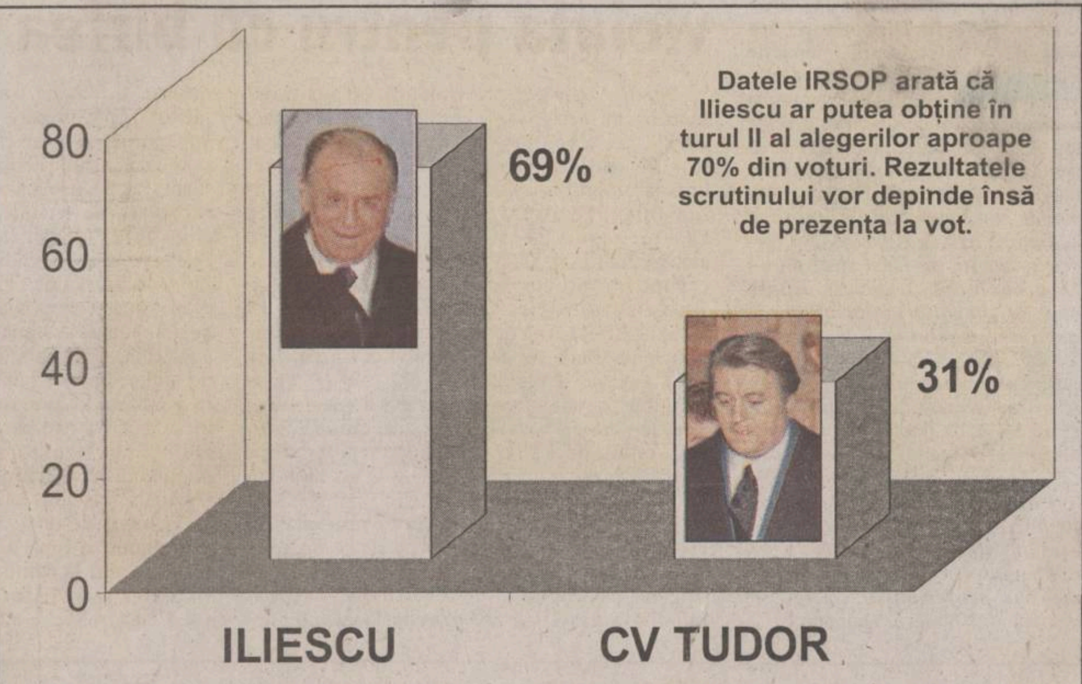

Iliescu, favorit în sondaje

Ion Iliescu ar cîștiga detașat turul al doilea al alegerilor prezidențiale, cu 69%, în timp ce contracandidatul său ***Corneliu Vadim Tudor*** ar obține 31%, relevă un sondaj IRSOP realizat la cererea Agenției de Relații Publice Beta în intervalul 3-6 decembrie 2000. Aceasta înseamnă că reprezentantul PRM a cîștigat, față de primul tur al alegerilor, doar circa 3%. Un alt sondaj difuzat ieri, realizat de Data Media, arată că Iliescu ar cîștiga cu 67,91%, în timp ce CV Tudor ar obține 32,09%. Pronosticurile sondajelor pot fi însă mult diferite de realitate la alegeri, știută fiind lipsa de motivație a peste 50% din electorat de a merge la vot pentru un candidat pe care nu-l agreează. Dacă a răspunde unui operator de teren al unui institut de sondare care te caută acasă este simplu, nefiind nevoie de o motivație temeinică pentru a-ți declina opțiunea, a merge nemotivat sau puțin motivat la votare s-ar putea dovedi mai complicat. Astfel, absenteismul masiv ar putea modifica substanțial rezultatele finale.

Pe larg despre rezultatele sondajelor, în pagina 10A

Trei femei fac legea în Iași

De un an și jumătate, asupra Palatului de Justiție s-a abătut un val de tinerețe care a lăsat în funcțiile de conducere numai femei tinere. Ultimul schimb de ștafetă va avea loc pe 1 ianuarie 2001 cînd, cea mai înaltă poziție va fi ocupată Anca Ghideanu, o „puștoaică" în comparație cu cei 42 de ani de magistratură ai actualului președinte, Valeriu Diaconu. Odată cu această modificare, triunghiul puterii din justiția ieșeană va avea vîrfurile ocupate de Doinița Tătărușanu, președinta Judecătoriei, Cristina Văleanu, șefa Tribunalului, și Anca Ghideanu, cea mai mare de la Curtea de Apel.

Anca Ghideanu (stînga) va prelua peste puțin timp conducerea Curții de Apel Iași. Tribunalul este condus este Cristina Văleanu (dreapta), iar Judecătoria de Doinița Tătărușanu

Numirile au stîrnit vii discuții printre colegii de breaslă dornici de un răspuns la întrebarea cum de a fost posibil ca Palatul de Justiție să fie condus numai de femei a căror medie de vîrstă se situează puțin peste 30 de ani. Sînt ele capabile sau nu să ducă pe umerii tineri responsabilitatea pe care o implică șefia într-un domeniu în care se împarte dreptatea? Sînt preferate femeile bărbaților în justiție? Este tinerețea un atu pentru ***Doinița Tătărușanu, Cristina Văleanu*** și ***Anca Ghideanu*** în funcția de președinte? Toate aceste întrebări își vor găsi răspunsul numai după ce noile șefe își vor fructifica șansa de a parcurge un mandat de patru ani.

Președinta Judecătoriei, Doinița Tătărușanu, este mezina echipei de conducere. Are 28 de ani și ocupă această funcție din noiembrie anul trecut. ***„Puteam fi eu sau oricare altul dintre colegii mei"***, a spus Doinița Tătărușanu. **(Adriana PLECAN)**

Continuare în pagina 2A

La omul sărac nici Daciile nu trag

Ana Darie a trăit ieri ghinionul vieții

Femeia care a cîștigat Dacia 1310 scoasă la bătaie de PNL Iași n-a putut s-o ducă acasă pentru că nu votase pe 26 noiembrie.

În doar două zile, o familie din Iași a trecut de la agonie la extaz și invers. Ei s-au văzut cîștigători ai unei Dacii care le-a fost apoi refuzată. Cei mai mari ghinioniști ai alegerilor s-au numărat astfel nu dintre candidații care nu au ajuns parlamentari, ci dintre simplii cetățeni.

Ana Darie a participat la tombola organizată de PNL în ziua alegerilor. PNL a oferit, prin tragere la sorți, o Dacie 1310 ca premiu unui cetățean care făcea dovada prezenței la vot. Ana Darie a completat talonul primit, pe care apoi l-a introdus în urna de la sediul PNL, așa cum au procedat cîteva mii de cetățeni.

La tragerea la sorți a fost extras numele ei și pentru o clipă ea s-a văzut cîștigătoarea automobilului, care valorează 80 de milioane de lei.

„Am opt copii, dintre care unul bolnav de SIDA. N-aș fi păstrat mașina, ci aș fi vîndut-o și mi-aș fi cumpărat un apartament cu două-trei camere, ca să plec de-aici", a spus Ana Darie. Ea locuiește, împreună cu concubinul ei și cu cei opt copii ai lor, în celebrul „bloc al groazei".

Din păcate pentru ea, Ana Darie nu a putut dovedi că a votat. Pe adeverința sa de identitate nu a fost aplicată ștampila de control a secției de votare, așa că ea nu a putut fi declarată cîștigătoare.

„Am vrut să votez, dar buletinul meu era expirat. Am vrut să-mi fac altul cu două zile înainte de alegeri, dar cei de la Poliție nu au vrut, așa că n-am mai putut să votez", a încheiat ea.

Ghinionista Ana Darie

Deocamdată, automobilul va rămîne în curtea filialei Iași a PNL, conducerea locală a partidului urmînd să hotărască într-una din viitoarele zile ce va face cu el. Probabil, va rămîne în custodia filialei. **(A.Z.)**

Doi ucigași și o bandă de hoți duc Poliția de nas

■ de mai bine de o lună, Poliția nu reușește să-i prindă pe criminalii de la Aroneanu și Țibănești, iar hoții de mașini își fac de cap

Polițiștii ieșeni au adunat în ultima perioadă cîteva bile negre. Pe lîngă cazurile rezolvate cu operativitate, pe unele dosare, intens mediatizate de presa ieșeană, încă mai figurează inițialele A.N. (autor necunoscut).

De mai bine de o lună, o rețea de hoți de mașini își face de cap prin municipiul Iași. În total au fost furate 14 mașini, din care au fost recuperate 7. Cum au fost recuperate este însă altă poveste, putînd fi atribuit meritul polițiștilor într-un singur caz din cele 7. Cinci mașini au fost găsite abandonate, cu radiocasetofoanele și alte bunuri furate. O altă mașină a ajuns înapoi în curtea proprietarului de drept după ce păgubașul a bătut palma cu hoții și le-a plătit o „cotizație" de 2.000 de dolari americani pentru a-și recupera un autoturism AUDI evaluat la 18.000 de mărci germane.

Polițiștii din cadrul compartimentului „Furturi auto" au în lucru acest dosar. Ei au indicii că hoții de mașini s-ar ascunde într-unul din județele limitrofe, însă pînă acum nu a fost prins sau identificat nici unul dintre autori, în afară de cei doi taximetriști. **(Radu BURLACU)**

Continuare în pagina 2A

Pensiile se măresc cu încă 4,3%

Pensiile de asigurări sociale de stat, cele suplimentare, precum și indemnizațiile de îngrijire acordate pensionarilor încadrați în gradul întîi de invaliditate și ajutoarele sociale vor fi indexate suplimentar, pentru luna decembrie a acestui an, cu 4,3 la sută, conform unei hotărîri aprobate aseară de Executiv. Acest procent se va adăuga indexărilor anterioare, de cîte 1,5 la sută pentru lunile octombrie, noiembrie și decembrie. Ministerului Muncii spune că indexarea de 4,3 la sută pentru luna decembrie va fi acordată începînd din ianuarie 2001, întrucît la ora actuală mandatele de pensii au fost deja tipărite, iar documentele de plată pentru această lună au fost expediate în teritoriu cu trei-patru zile mai devreme decît de obicei, astfel încît pensionarii să-și poată primi pensiile pînă în Crăciun. Aceste măsuri vor fi aplicate numai persoanelor care au pensiile de bază la nivelul sau sub valoarea a două salarii medii nete pe economie, adică sub 4.714.402 lei.

azi

Meteo:

Vremea se va menține închisă ca aspect, cu cerul mai mult acoperit, în zonele joase de relief, și variabil la munte, dar, spre sfîrșitul intervalului se va înnora și aici. Local se va semnala ceață, iar izolat va burnița. Temperatura aerului va înregistra valori maxime cuprinse între 2° și 6° C, mai ridicate în Subcarpați, iar minimele vor oscila între 0° și 4° C.

Acest număr conține suplimentul gratuit GHID TV

Bolnavii de la Spitalul TBC vor fi tratați din trei în trei

La Spitalul de Pneumologie, alegerea pacienților pentru tratamentul împotriva tuberculozei va ajunge o loterie. Medicii spun că au ajuns în situația ca din trei bolnavi infectați cu bacilul Koch, să nu poată trata decît unul. ***„Să hotărască cei de la Casa de Asigurări pe cine să tratăm și pe cine nu"***, a spus furios conf. dr. ***Traian Mihăescu***, directorul Spitalului de Pneumologie. Directorul susține că cei de la CASS au trimis o adresă instituției prin care cheltuielile cu medicamentele din ambulatoriu nu vor trebui să fie mai mari de 131 de milioane de lei, lunar. ***„Dar cum să ne încadrăm în 131 de milioane cînd tratamentele pentru bolnavii de tuberculoză ajung la peste 300 de milioane de lei pe lună, fără să-i mai punem la socoteală și pe cei care sînt rezistenți la tratament?"***, spunea revoltat directorul. **(Laura HUSARU)**

Continuare în pagina 3A

Liderul socialiștilor europeni se teme pentru viitorul nostru

Președintele Partidului Socialist European, ***Rudolf Scharping***, apreciază, într-o scrisoare adresată liderilor PDSR, PSDR, PNL, PD și UDMR, că actualele evoluții din România reprezintă o amenințare serioasă pentru procesul de aderare la structurile euro-atlantice și că ***„există pericolul ca procesul de integrare să fie considerabil perturbat de către PRM"***.

„Am luat cunoștință cu mare îngrijorare de consolidarea partidului ultranaționalist de extremă dreaptă România Mare, care a devenit a doua forță politică după alegerile legislative. Din punct de vedere european, actualele evoluții din România reprezintă o amenințare serioasă pentru procesul de aderare a României la structurile euro-atlantice", afirmă Scharping. Liderul Partidului Socialist European consideră că următorii ani vor fi de o importanță crucială pentru negocierile de aderare a României la structurile euro-atlantice. Partidul Socialist European susține forțele democratice în încercările lor de a găsi o soluție care să împiedice PRM să participe la guvernare sau să-și exercite în vreun fel influența asupra noului guvern, se afirmă în scrisoarea liderului Partidului Socialist European.

Începe Campionatul European de Handbal

Astăzi, va începe la București și Rîmnicu Vîlcea, Campionatul European de handbal feminin, prima competiție de înalt nivel în acest sport organizată în România în ultimii 28 de ani. Echipa României va debuta în competiție astăzi, întîlnind, în cadrul grupei B, reprezentativa Republicii Belarus. Partida va începe la ora 17,00 și va fi transmisă în direct, pe TVR 2 și în reluare pe TVR 1, de la ora 22,15.

Citiți în paginile de sport ultimele amănunte înaintea startului, precum și programul tuturor meciurilor și al transmisiilor TV

Ascultați Punctul pe i

NORD EST Radio

Radio Nord - Est va emite de săptămîna viitoare pe o nouă frecvență: 100,4 FM. Timp de 6 ani, Radio Nord - Est va ținut la curent cu tot ce se întîmplă în Iași. A ținut sa fie pentru ieșeni PUTEREA INFORMAȚIEI! La "Punctul pe i" sînteți invitați să spuneți ce așteptați de la realizatorii acestui post de radio. Ce vă place și ce nu vă place la Radio Nord - Est puteți spune în direct la "Punctul pe i" de la ora 19 la ora 21. Numerele de telefon sînt 211550 și 211560.

Realizatoarea emisiunii: Corina Gîlcă

Computer House INVEST
Independentei B1-5
Tel: 217800, Fax: 216944
sales@computerhouse.ro
office@computerhouse.ro

BONUS*
O placă de sunet
O pereche de boxe
* Pentru orice calculator cumpărat în luna decembrie

Calculatoare
... pentru specialiștii de mîine
... pentru cei de ieri
... pentru tine
... pentru toată lumea
Computer House INVEST

ORAȘUL PE O COLOANĂ

Universitatea „Al.I. Cuza“ are două sute de paturi libere

Studenții de la Universitatea „Cuza“ fără drept de cazare și care s-au dat peste cap la începutul anului universitar să facă rost de un pat în cămin au confirmat recent proverbul că *„graba strică treaba“.* De la începutul semestrului și pînă acum s-au eliberat aproape 200 de locuri în cămine, după ce unii studenți au renunțat pur și simplu la acest drept. Asa încît, acum, orice student poate să locuiască în campusurile Universității: *„Acum nu se mai fac clasamente în funcție de medii, ordinea cazării este dată de înregistrarea cererilor studenților“*, declară *Bogdan Pleșcan,* director general administrativ la Universitatea „Al.I. Cuza“. Studenții sînt îndemnați chiar să recurgă la această soluție de cazare prin anunțuri la căminele ce dispun de locuri. Administratorii sînt interesați să anunțe aceste locuri pentru că altfel vor fi sancționați cu cîte 100.000 de lei pentru fiecare loc „păstrat“ liber timp de o lună. Studenții deja cazați nu pot refuza să primească în cameră un nou coleg și să plătească ei locul excedentar. În situația în care însă un loc nu are „clienți“, căminiștii se pot bucura gratuit de avantajul de a sta mai puțini în cameră. **(Mirela CORLĂȚAN)**

Stabilirea organigramei IȘJ se va face la nivel local

Inspectoratul Școlar Județean (IȘJ) va avea mînă liberă să-și stabilească fotoliile de inspectori și funcționari. Mai precis, o adresă de la minister a acordat libertate inspectoratelor școlare să-și reașeze organigrama la nivel de inspectorat, singura restricție impusă de MEN fiind ca noua schemă de personal să nu depășească numărul de posturi aprobate de minister. *„Această măsură a ministerului este un lucru bun deoarece ne va permite reorganizări care vor putea face structura IȘJ mai funcțională. Astfel, vom avea posibilitatea să stabilim la nivel de inspectorat funcțiile publice de comandă și execuție“*, ne-a declarat *Camelia Gavrilă,* inspector general în cadrul IȘJ. Noua organigramă va trebui finalizată pînă pe data de 22 decembrie, dată la care va fi trimisă către MEN. După cum ne-a informat conducerea IȘJ, acest lucru este cu atît mai funcțional cu cît, începînd de la jumătatea lunii decembrie, toți inspectorii școlari și funcționarii din ISJ vor trece la un nou statut; și anume, acela de funcționar public. La începutul săptămînii viitoare, cei 26 de inspectori din cadrul IȘJ vor depune jurămîntul de funcționar public cu mîna pe biblie. Aceasta, după ce, luni, vor da un examen din legislația referitoare la statutul funcționarilor publici. **(D.C.)**

Bursierii „Socrates“ se specializează pe banii lor

Anul acesta, bursierii „Socrates“ de la Universitatea Tehnică „Gheorghe Asachi“ Iasi (UTI) au mers la studii în străinătate pe propria lor cheltuială. Aceasta, deoarece banii de la Agenția Națională „Socrates“ nu au fost dați studenților la data plecării. Mai mult, conducerea UTI ne-a anunțat că aceste sume vor veni abia în ianuarie. Pentru că nu au avut bani să onoreze cheltuielile de transport și cazare impuse de universitățile la care trebuiau să studieze, mulți studenți de la UTI au renunțat la această bursă. Cei 10 sau 15 studenți care au plecat și-au plătit toate cheltuielile din propriul buzunar, sperînd că, la întoarcere, universitatea le va deconta măcar o parte din banii cheltuiți. *„Studenții vor primi banii la întoarcerea în țară. Totuși, din cauza micșorării simțitoare a sumelor acordate de Agenția Națională «Socrates», noi nu le vom putea deconta decît cheltuielile de transport și cazare“,* ne-a declarat *Adriana Gherine,* coordonatorul Programului „Socrates“ din cadrul UTI. Astfel, pentru a putea să se specializeze în străinătate, studenții trebuie să alerge prin tot orașul după sponsorizări. **(D.C.)**

Trei femei fac legea în Iași

Continuare din pagina 1A

„A fi președinte“, a continuat ea, *„nu înseamnă că îmi influențează deciziile în dosare sau că intervin în cazurile colegilor“. „Fiecare este suveran pe dosarul său“*, a precizat președinta. Majoritatea personalului din subordine este feminin, iar media de vîrstă este sub 30 de ani. În acest context, ea a găsit sprijin în punerea în practică a deciziilor administrative pe care le ia. *„Norocul meu este că lucrez cu oameni de valoare, buni colaboratori, și acest lucru mă ajută enorm“*, s-a referit președinta la colegii ei. Numirea ei nu a stîrnit prea multe invidii deoarece toți au aproape aceeași vîrstă și, investirea cu o funcție de conducere nu este decît o grijă în plus. *„Ce nu se vede este buna credință a celor care lucrează aici. Încercarea de a face totul de calitate te obligă să muncești mult peste cele opt ore normate, să sacrifici sfîrșitul de săptămînă, sărbătorile. Toți, absolut toți, de la arhivari pînă la președinte, sînt obligați să-și ia din timpul liber pentru a duce la bun sfîrșit sarcinile. Uneori, cerințele depășesc capacitatea fizică de a le rezolva pe toate“*, a comentat *Doinița Tătărușanu* regimul de muncă de la Judecătorie. Puțin vorbăreață, președinta primei instanței a specificat că *„judecătorul este omul pe care nu-l știi, nu-l cunoști, discret, persoana înțeleaptă, cumpătată a cărei hotărîre trebuie să fie justă“.* Totodată, recunoaște că lipsa de experiență face loc uneori greșelilor. *„În unele cazuri, cînd nu ai experiență de viață sau profesională este foarte greu să faci un lucru bun. Experiența profesională nu poate fi înlocuită de nici o facultate. Ți-o capeți numai în timp. Dar, dacă se greșește o dată tocmai din lipsa de astfel de experiență, sînt 2-3 căi suplimentare de a se obține soluția cea mai bună“*, a încheiat Doinița Tătărușanu.

Următoarea poziție pe scara ierarhică este ocupată de *Cristina Văleanu,* președinta Tribunalului. Este mai „bătrînă“ decît Doinița Tătărușanu cu doi ani și nu i se pare ușor să conducă un colectiv de femei. *„Din 30 de magistrați, șase sînt bărbați și restul femei“,* a spus Cristina Văleanu. Pentru a se achita de sarcinile de serviciu, *„atît cea de magistrat cît și de președinte“,* Cristina Văleanu a trebuit

să fure o bună parte din timpul acordat familiei. *„Încerc ca măcar duminica să stau cu ai mei. Datorită programului încărcat, băiețelul meu este crescut mai mult de părinții mei cărora le mulțumesc încă o dată pentru acest lucru“*, a spus Cristina Văleanu cu regret că nu poate sta mai mult cu familia ei. În calitate de ordonator de credite, președinta Tribunalului este într-o permanentă cursă contracronometru pentru a face rost de bani. *„Recunosc că timpul pentru conducerea instanței necesită un efort substanțial. Am de gestionat bunuri, patrimoniu, sumele de bani venite de la București. Trebuie să fii un bun părinte pentru toate instanțele. Cheltuielile de întreținere și gospodărie trebuie să fie peste tot echitabile și echilibrate“*, a trecut în revistă Cristina Văleanu o parte din îndatorile funcției de șef. „Dar“, a precizat ea, *„tinerețea te ajută cu elan și energie să faci față fiecărei situații“*. Un alt sprijin în îndeplinirea mandatului îl are din partea colectivului. *„Media de vîrstă este de 30 de ani și mă bazez pe colegii mei. Este un colectiv foarte bun, format din oameni de echipă și de calitate“*, și-a lăudat președinta Tribunalului subordonații. Personalitatea celei care va fi cea mai mare șefă din Palatul de Justiție, *Anca Ghideanu,* a fost creionată de actualul președinte al Curții de Apel. *„Este un pumn de fier într-o mănușă de catifea“,* a caracterizat-o *Valeriu Diaconu* pe cea căreia îi va preda ștafeta de la 1 ianuarie 2001. Numirea ei a provocat poate cele mai mari controverse printre colegi. Într-o instanță în care media de vîrstă este peste 45 de ani, Anca Ghideanu a „spart“ barierile devenind la 34 de ani cea mai tînără președintă de Curte de Apel din țară. *„Are experiență de conducere, de 15 luni fiind vicepreședinta Curții de Apel. Știe să vorbească cu oamenii; să-i asculte, să și-i apropie, să se aplece cu atenție asupra problemelor și nevoilor salariaților, să aleagă soluțiile cele mai bune în cazurile cele mai dificile“*, a lăudat-o pe Anca Ghideanu președintele Curții de Apel. La ora realizării materialului ea era plecată la București unde își dă doctoratul. A urmat o specializare de doi ani în Franta la Înalta Școală de Magistratură. *„Am multă încredere în echipa pe care o las în urmă. Pe lîngă argumentul tinereții, cele trei femei au date profesionale la superlativ. Plec cu sentimentul tonic că în urma mea vin profesioniști“*, a spus în încheiere magistrat Valeriu Diaconu.

Primarul e hotărît: nici un ban pentru beculețe de Crăciun

Sponsorii nu se înghesuie la ușa Primăriei pentru a decora străzile orașului. În bugetul Primăriei de anul acesta nu a fost prevăzut nici un leu pentru sărbătorile de iarnă.

Primarul *Constantin Simirad* s-a gîndit să apeleze la firmele particulare pentru decorarea străzilor, în schimbul unei reclame stradale. În decurs de două săptămîni, Primăria a primit două oferte de la firma Luxten pentru iluminarea bulevardului Ștefan cel Mare și de la CONEL pentru bulevardul Independenței și Anastasie Panu. *„Nu vom avea oferte, nu vom face. Pe bulevardul Ștefan cel Mare vom pune cunoscutele poduri din mucava, vom repara rețeaua de iluminat din anii trecuți și cam atît“,* a spus Simirad. Funcționarii Primăriei caută în aceste zile oferte pentru amenajarea unui orășel al copiilor în centrul Iașului.

Din anii trecuți vor fi reconditionați brăduții metalici cu leduri multicolore, feeria de lumini fiind lăsată pe seama sponsorilor. Simirad crede că *„Iașul nu-și poate permite luxul de la Timișoara pentru că nu sînt suficienți bani în buget“.* **(F.DUMITRAȘCU)**

Bătrînă omorîtă și violată pentru că bîrfea

Petru Cozma din Letcani are la activ o bogată carieră infracțională din care nu lipsesc omorul, violul sau furtul calificat. Deși are numai 25 de ani, Cozma este judecat într-un proces la finele căruia îl pot aștepta 20 de ani de pușcărie dacă va fi găsit vinovat. Cozma recunoaște toate faptele de care este acuzat. Astfel, pe 12 octombrie, povestește el, se afla în crîșma din Letcani. După ce a băut bine, el și-a adus aminte că o bătrînă din sat îl vorbește de rău și s-a gîndit să o omoare. A pus mîna pe un par, a sărit gardul *Mariei Pătrașcu,* 78 de ani, i-a forțat ușa de la casă și a intrat în casă. Bătrîna a dat să vadă ce se întîmplă dar, înainte de a-și da seama, a fost pocnită în cap cu parul. *„I-am mai tras și vreo doi pumni ca să fiu sigur că a murit“,* a recunoscut Cozma. După omor, tînărul a violat-o pe femeie și i-a furat baticurile și prosoapele de înmormîntare. În aceeași seară, Cozma a vrut să o omoare și pe verișoara Mariei, *Catinca Pătrașcu,* dar zăvorul de la ușă i-a salvat femeii viața. Supărat că nu a reușit să-și ducă planul la bun sfîrșit, Petre Cozma s-a răzbunat pe primul cîine care i-a ieșit în cale și pe care l-a omorît cu parul. A doua zi dimineață, Cozma s-a dus la muncă, la smuls de sfeclă, fiind mînjit de sînge din cap pînă în picioare. În aceeași zi el a fost arestat. Deoarece îi expira mandatul de arestare, Cozma a fost adus ieri la Tribunal de unde a mai primit o lună de pușcărie pînă la definitivarea cercetărilor. **(A. PLECAN)**

Scenarii SF în Casa Pătrată

Ce-ar fi dacă ar viscoli pînă pe 10 ianuarie

■ *deszăpezirea drumurilor nu ar fi o problemă - consideră vicepreședintele CJ, Gabriel Popescu*

Pentru conducerea județului, iarna e ca vara. Reprezentanții Consiliului Județean și ai „Citadin“ susțin că sînt pregătiți să intervină dacă ar începe să ningă chiar și de astăzi. *„Materialul antiderapant este asigurat în cea mai mare parte. Problema motorinei s-a rezolvat. Chiar dacă ar ninge și ar fi viscol de mîine și pînă pe 10 ianuarie, deszăpezirea drumurilor nu ar constitui o problemă“*, a declarat vicepreședintele CJ, *Gabriel Popescu.* Același optimism este împărtășit și de directorul adjunct al „Citadin“, *Daniel Zeciu. „A avut loc o discuție în care s-au stabilit personalul de intervenție și traseele pe care vor interveni utilajele. Sînt pregătite 8 camioane pentru împrăștierea de material antiderapant, 8 pluguri, 8 utilaje cu lame de buldozer, 6 autogredere și altele“.*

O problemă ar putea exista totuși cu motorina. Cele circa 9 tone care constituie stocul-tampon de care dispune „Citadin“ ajung doar pentru o săptămînă de intervenție. Zeciu exclude însă posibilitatea ca utilajele să rămînă în pană de carburant. *„Au fost foarte rare cazurile în care să fie nevoie de intervenții masive mai multe zile la rînd. În orice caz, pe măsură ce stocul-tampon se utilizează, el va fi completat“*, a precizat directorul-adjunct al „Citadin“. **(A.Z.)**

Doi ucigași și o bandă de hoți duc Poliția de nas

■ *de mai bine de o lună, Poliția ieșeană nu reușește să-i prindă pe criminalii de la Aroneanu și Țibănești* ■ *hoții de mașini își fac de cap* ■

Continuare din pagina 1A

„Se fac filtre la ieșirile din oraș, controale și alte acțiuni de acest gen. Noaptea, agenții de ordine opresc și legitimează orice persoană suspectă. Colaborăm cu polițiștii din județele învecinate, însă deocamdată nu am reușit să adunăm destule indicii“, spune locotenent colonel *Mihai Tabără,* șeful compartimentului „Furturi auto“.

Un alt caz nerezolvat de ceva timp este crima de la Aroneanu. La începutul lunii noiembrie, trupul neînsuflețit al *Minervei Luca* (68 ani) a fost descoperit de o vecină. Corpul era plin de vînătăi, semne că a fost victima unui agresor. Minerva Luca trăia singură, deoarece în urmă cu două luni, pe 18 august, femeia și-a îngropat soțul, *Constantin Luca,* care a lucrat în cadrul Inspectoratului de Poliție al Județului Iași. Pînă acum autorul nu a fost prins, însă a fost identificat și dat în urmărire generală pe țară. Acesta se numește *Vasile Dascălu,* are 17 ani și locuiește în municipiul Iași. De cîteva ori, el a fost văzut prin apropierea localității Aroneanu, iar polițiștii au deschis focul asupra sa, însă băiatul s-a făcut nevăzut într-o pădurice. *„Probabil că a plecat din zonă. Polițiștii îl caută în continuare, însă pînă acum nu s-a reușit prinderea lui“,* spune maior *Daniela Onuțu,* purtător de cuvînt în cadrul Inspectoratului de Poliție al Județului Iași. Filtrele, raziile și scotocirile polițiștilor au rămas fără nici un rezultat.

Aproape trei săptămîni s-au scurs de cînd la Țibănești a fost găsit cadavrul unui nou-născut. Trupul unei fetițe, învelit în niște cîrpe, a fost aruncat într-un WC din apropierea oborului. Vineri a fost zi de tîrg, iar sîmbătă proprietarul casei a găsit nou-născutul în closet. Copilul a fost strangulat cu o cîrpă și abandonat. Polițiștii au început cercetările, însă fără să ajungă la autor. *„S-au primit ceva informații, că ar fi fost văzută o femeie într-o căruță trasă de un cal alb, însă fiind zi de tîrg la Țibănești au fost sute de căruțe. Este extrem de greu de găsit autorul în aceste condiții“,* explică maior Daniela Onuțu. **(Radu BURLACU)**

Locotenent colonel Mihai Tabără, șeful compartimentului „Furturi auto“

Pînă în ianuarie, Suter nu se poate atinge de Starea Civilă

■ *procesul de la Bacău, care a devenit din ce în ce mai interesant, va continua în luna ianuarie* ■ *în prima fază, moștenitorul imobilului a reușit să învingă Primăria, obținînd un ordin de executare silită* ■

Verdictul în procesul de revendicare a Stării Civile s-a amînat pentru luna ianuarie a anului viitor.

Alexandru Suter, ieșeanul în vîrstă de 54 ani care se consideră proprietarul clădirii Stării Civile, nu a comunicat instanței adresa la care poate primi citații pentru a se prezenta la proces. Judecătorii Tribunalului Bacău au stabilit un nou termen pe 11 ianuarie, considerînd că este un viciu de procedură citarea incorectă a uneia din părți.

Juriștii Primăriei au depus la dosar argumentele privind includerea imobilului în proprietatea publică, bazîndu-se pe documente găsite în Arhivele Statului care ar demonstra faptul că Alexandru Suter nu are calitatea de moștenitor al foștilor proprietari ai casei. Primăria a invocat un decret de naționalizare emis în anul 1956 în care se precizează că imobilul a trecut în proprietatea statului. Suter a susținut că nu există nici un act care să demonstreze faptul că Primăria a preluat în decursul timpului cu acte această clădire, deci nu se poate considera că a fost naționalizată pentru utilitate publică. *„A fost o expropiere abuzivă“,* a declarat Alexandru Suter, singurul moștenitor al proprietarului imobilului.

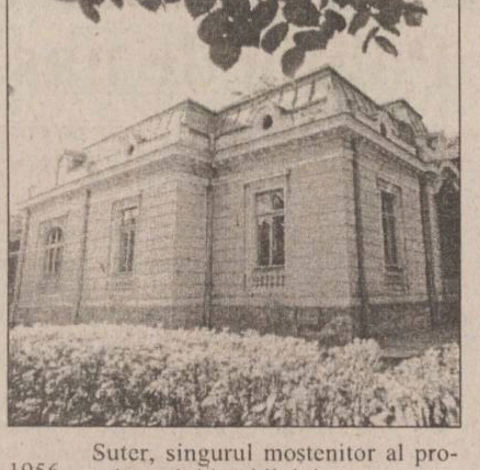

În urmă cu două luni, avocatul Liviu Filip, apărătorul lui Suter, a obținut la Curtea Supremă de Justiție strămutarea procesului la instanțele judecătorești din Bacău. În prima fază, Judecătoria Bacău a emis o sentință de executare silită a Primăriei, care a fost contestată de juriști la Judecătoria Iași. **(Fănica DUMITRAȘCU)**

Un pește gras s-a agățat în cîrligul poliției

Polițiștii ieșeni au băgat după gratii un proxenet. Lucrătorii Serviciului de combatere a crimei organizate din cadrul Inspectoratului de Poliție al Județului Iași l-au reținut pe *Marcel Căluianu,* în vîrstă de 28 de ani, din Iași, fiind bănuit că ar fi racolat cîteva tinere și le-ar fi determinat să practice prostituția. Marcel Căluianu este cunoscut cu antecedente penale și nu are nici o ocupație. După primele cercetări, polițiștii au ajuns la concluzia că în perioada martie - noiembrie 2000, Marcel Căluianu a determinat patru fete, din care una minoră, să facă sex cu diverse persoane, iar banii rezultați din practicarea prostituției intrau în buzunarul tînărului. Polițiștii l-au reținut pe bază de ordonanță pe Căluianu. În cursul zilei de ieri, el a fost prezentat procurorilor Parchetului de pe lîngă Judecătoria Iași. Procurorii au emis pe numele său un mandat de arestare pentru 30 de zile, fiind acuzat de comiterea infracțiunii de proxenetism. Pentru că una din „fetițele“ lui Marcel Căluianu este minoră, „peștele“ riscă să primească o pedeapsă de pînă la 10 ani de închisoare și interzicerea unor drepturi. **(Radu B.)**

Elena Lazăr, o scriitoare în halat alb

Elena Lazăr, asistentă șefă la Spitalul de Neurochirurgie, și-a lansat ieri romanul „Ioana“ la Casa Cărții. Autoarea este la cea de a treia apariție editorială; în această primăvară a debutat cu un volum de poezie iar în vară a apărut un volum de povești pentru copii, dedicat nepoțelului ei, Andrei. Scriitoarea ne-a mărturisit că romanul „Ioana“ are accente autobiografice, multe dintre situații fiind inspirate chiar din viața ei. *„Mesajul acestui roman este că fiecare femeie poate să realizeze tot ceea ce își dorește dacă perseverează. Am scris romanul cu foarte multă plăcere și mi-aș dori să fie pe gustul tuturor cititorilor“,* ne-a spus Elena lazăr. Autoarea își împarte timpul între spital, cursurile postuniversitare de management și activitatea scriitoricească. *„Scrisul a fost pentru mine un mod de a-mi transcrie gîndurile. Scriu în special seara, după ce mă întorc de la cursuri. Am început să scriu încă din tinerețe. Apoi, cînd eram studentă la Facultatea de Drept, unul dintre profesorii mei a remarcat că am talent și m-a încurajat să scriu“,* a mai spus Elena Lazăr. **(Alina ȚIȚEI)**

TELEEUROBINGO 2

Premiul de linie (300.000 lei) - bilet nr. 145
Premiul de bingo (1.500.000 lei) - bilet nr. 2477
Serie superlinie (25.000.000 lei) și bingote (100.000.000 lei) - seria 7718

2.000.000 de lei: **Stoica Janina, Cojocaru Maria, Potop Ilie;**

Puteți obține consultanță prin SIGMA Consulting Grup ...un nou început!
Iași - Hotel TRAIAN Camera 337 Telefon/Fax: 032 - 213.279

EMIGRĂRI în Australia Noua Zeelandă Canada

Asociația Grupul de Inițiativă și Acțiune Partnership - GIAP, Iași
Angajează cu carte de muncă

Asistent marketing dezvoltare
Studii superioare economice
Optimism, creativitate, flexibilitate, echilibru
Limbi străine (minim una nivel avansat)
Viziune asupra realităților socio-economice
Abilități de operare PC
Capacitate de organizare și conducere
Nefumător

Asistent manager (lucrări de secretariat)
Studii superioare, indiferent de domeniu
Persoană organizată, echilibrată, dinamică
Aspect agreabil, ținută decentă, nefumător
Obligatoriu o limbă de circulație nivel avansat
Cunoștințe operare PC (Minim MS Word)

CV-ul și scrisoarea de motivație vor fi depuse personal, zilnic între orele 16-18 la Hotel Moldova, et.1, cam.103 Telefon: 217.884 Termen limită 11.Dec

BP
A.P. CORPORATE INVESTMENTS
importatorul și distribuitorul autorizat în România pentru lubrifianții BP, anvelopele Dunlop, filtrele Fram, bujiile Autolite, materialele de fricțiune Bendix și amortizoarele Boge angajează în Iași:

AGENT DE VÎNZĂRI
pentru piese de schimb

- 2 ani de experiență în vînzări
- studii universitare tehnice constituie un avantaj
- dinamic, flexibil și cu spirit de echipă
- permis de conducere

Oferim
- o carieră într-o companie multinațională
- salariu motivant
- mașină de serviciu

Trimiteți scrisoare de intenție și CV (în engleză) în atenția: HR Manager la adresa: B-dul N. Titulescu nr. 1, bl. A7, sc. B, et. 1, ap. 30, sect. 1, București sau la fax: 311.02.55, 312.45.21.
Termenul limită de primire 15 decembrie 2000.

GRUPUL DE SOCIETĂȚI TESTER
TESTER
DEALER ZONA MOLDOVA
Ford
LIVRARE DIN STOC
LEASING 36 LUNI
GARANȚIE 3 ANI PIESE DE SCHIMB

Mondeo
RATĂ LEASING 245 $
show room: incinta Centrului Comercial Iulius IAȘI tel. 032 277 626, 094 914 372; e-mail: fordtester@xnet.ro

In decembrie ca dar Poti oferi un celular !
Ericsson T10 29÷49 $*
Mitsubishi Trium 1÷1 $*
Alcatel OTE 1÷14 $*
NOKIA 3310 69÷99$*
NOKIA 5110 1÷24$*
Oferta CONNEX valabila pana la 31 decembrie : noul abonament promotional CONNEX Cent sau 50% reducere la abonament in primele trei luni pentru oricare dintre celelalte abonamente CONNEX.
Au mai ramas de castigat :
- Premiul lunii decembrie : 20 SIM -uri KAMARAD ;
Marele Premiu : Un autoturism DACIA (ianuarie 2001).
Str. Vasile Alecsandri, Bl. 11, Tel : 211.988;
092.44.11.11.
SKYFON GSM dealer autorizat CONNEX

SC GASTROCOM SA
scoate la vînzare prin licitație publică activul "Bar Timiș"
din Iași, str. Sf. Lazăr nr2, bloc M. Kogălniceanu, parter și mezanin cu o suprafață construită totală de 460 mp și terenul aferent acesuia.
Prețul de pornire a licitației este echivalentul în lei a sumei de 168.833 USD calculat la cursul BNR din ziua adjudecării, fără TVA.
Garanția de participare este de 120 milioane lei iar taxa de participare este de 4 milioane lei.
Licitația va avea loc în ziua de 22.12.2000 ora 12.00, la sediul societății din Str. A. Panu nr. 36, bloc 1B.
Depunerea garanției și a taxei de participare se va face pînă la data de 21.12.2000.
Caietul de sarcini va putea fi procurat de la sediul societății începînd cu data de 11.12.2000, contra sumei de 100.000 lei.
Pentru orice informație puteți să vă adresați la telefon 115344.

ORAȘUL PE O COLOANĂ

Totul e pregătit pentru votul de duminică

Prefectura exclude orice probleme în desfășurarea celui de-al doilea tur de scrutin al alegerilor prezidențiale. În cele două zile care au mai rămas pînă duminică, mai trebuie rezolvate doar chestiunile de rutină. ***„Al doilea tur este mai simplu decît primul. Secțiile de votare sînt aceleași, logistica este deja asigurată, iar buletinele de vot sînt tipărite. Urmează să încheiem distribuirea buletinelor și a diverselor materiale“***, a declarat prefectul ***Florin Vitan***. Reprezentanții secțiilor de votare din județ și-au ridicat ieri sacii cu buletine de vot și sacoșele cu materialele necesare, de la procese verbale și hîrtie de scris pînă la sfoară și plastilină pentru sigilii. Astăzi se va efectua împărțirea materialelor și a buletinelor de vot către secțiile din municipiul Iași, urmînd ca apoi secțiile să fie închise pînă duminică. La cele 558 de secții din județ sînt așteptați 623.000 de votanți care vor trebui să aleagă între cei doi candidați rămași în cursă pentru fotoliul de președinte al României. **(A.Z.)**

Ucigașul vînzătoarei de borș a fost trimis în judecată

Prezumtivul asasin al bătrînei care vindea borș în Alexandru cel Bun urmează să fie judecat. Conform rechizitoriului, ***Mihai Savu*** (24 ani) locuia împreună cu prietena sa ***Ancuța Cristea*** într-o cameră închiriată de proprietară, ***Elena Ciobanu***. Deoarece tînărul nu-și mai plătise chiria, stăpîna casei îi reținuse cîteva lucruri, amănunt care avea să ducă la un deznodămînt tragic. Pe data de 24 februarie a.c., Savu s-a dus acsă la fosta gazdă hotărît să-și recupereze bunurile. Conform anchetei, în momentul în care bătrîna a deschis ușa, tînărul a blocat-o cu piciorul, intrînd astfel în casă. Au urmat cîteva momente desprinse parcă din filme de groază. Speriat fiindcă femeia începuse să strige, Savu a strîns-o cu amîndouă mîinile de gît sufocînd-o. După întocmirea autopsiei, legiștii au apreciat că moartea femeii a fost violentă, cauzată de o insuficiență respiratorie acută prin sugrumare. Mihai Savu a fost prins după cîteva zile și arestat preventiv. Acuzat de „omor“, el a fost trimis ieri în judecată, pentru fapta sa el riscînd 20 de ani de închisoare. **(N.M.)**

Trei scandalagii au fost băgați la răcoare pentru ultraj

Trei scandalagii urmează să fie judecați fiind acuzați că au întors „cu susul în jos“ căminul Regionalei CFR Iași în noaptea de 10/11 noiembrie. Potrivit anchetei, totul a început la o cîrciumă de lîngă gară. Iritați că trei controlori de tren de la o masă vecină vorbeau cu accent ardelenesc, ***Constantin Nechita*** (27 ani), ***Sorinel Costin*** (30 ani) și ***Cristinel Cozma*** (27 ani) s-au hotărît să-i pună la respect pe „intruși“, etichetîndu-i „bozgori“ și amenințîndu-i cu bătaia. Deoarece controlorii nu au ripostat, mulțumindu-se să se retragă în dormitor, cei trei tineri i-au urmărit în cămin, unde au început răfuiala cu „veneticii“. În cîteva minute, mobilierul din cameră era făcut țăndări, iar unul dintre controlori s-a ales cu o tăietură adîncă la un picior. Atrași de hărmălaia din cămin, doi subofițeri au încercat să intervină. La rîndul lor, aceștia au fost copleșiți de o ploaie de înjurături și amenințări, episodul încheindu-se cu procese verbale încheiate pe numele scandalagiilor. După o săptămînă, Cozma și Nechita sînt acuzați că au amenințat din nou unul dintre polițiștii care au intervenit la căminul CFR. Potrivit rechizitoriului, cei doi l-au sfătuit pe subofițer să-și retragă declarațiile, în caz contrar atît polițistul cît și familia acestuia urmînd să fie urmăriți și pedepsiți. Din fericire, amenințările nu au mai putut fi puse în aplicare, cei trei fiind arestați și trimiși în judecată sub acuzațiile de „ultraj“ și „distrugere“. **(N. MANOLIU)**

Un tînăr a ajuns la Socola din cauza stresului

■ *el spune că, de trei săptămîni, șefii săi îl amenință cu concedierea*

Stresul din ultimele trei săptămîni provocat de atmosfera de la serviciu au dus un tînăr în pragul disperării. Mai mult chiar, el a făcut o nevroză depresivă și a fost internat la Spitalul „Socola“. ***Claudiu Vătavu***, în vîrstă de 32 de ani, este din Pașcani si lucrează de doi ani la fabrica de drojdie „Rompak“ SRL, condusă de patroni turci. ***„Totul a început în urmă cu trei săptămîni, cînd directorul administrativ adjunct m-a chemat la el în birou și mi-a spus că atît eu, cît și un coleg al meu de pe administrație trebuie să ne pregătim să plecăm întrucît ne vor fi reziliate contractele de muncă“***, a povestit tînărul, care susține că a rămas blocat cînd a auzit vestea. Șocul a fost cu atît mai mare cu cît nu fusese sacționat și nici nu știa să fi făcut ceva care să îi fi supărat pe șefi.

Claudiu Vătavu susține că, deși nu exista nici un motiv care să îi fi determinat pe patronii turci să îl dea afară, aceștia au început demersurile pentru desfacerea contractului de muncă. Stresul a început să fie din ce în ce mai mare din momentul în care tînărul era chemat de directorii turci la ei în birou de trei patru ori pe zi și i se spunea că nu este bun de nimic și că trebuie să plece de acolo. ***„Ajunsesem să fiu terorizat și să îmi pierd controlul cînd eram la serviciu. Nu mai suportam atmosfera tensionată din jurul meu și faptul că sîntem tratați acolo ca niște cîini, pentru că deviza turcilor este că românul este sclav și nu are nici un drept. Am clacat psihic și făceam fel de fel de crize, am căzut chiar din picioare cuprins de frisoane“***, și-a amintit cu strîngere de inimă Claudiu Vătavu de ultimele lui zile petrecute la serviciu.

Situația s-a agravat cînd, ajuns acasă, a început fără nici un motiv să vorbească vulgar cu un vecin de al lui și să își piardă coerența. Dîndu-și seama că ceva nu este în regulă cu Claudiu, vecinul lui, care îi este și foarte bun prieten, l-a dus pe acesta la medicul lui de familie care i-a dat bilet de trimitere în regim de urgență la Iași. ***„De cînd au început problemele mele cu nervii am început să am pierderi de memorie, pentru că am uitat numere de telefon pe care le foloseam frecvent. Simt de multe ori că timpul se comprimă sau se dilată; stau și fumez o țigară și am impresia că au trecut trei ore, sau mă uit la un film și simt că au trecut zece minute“***, ne-a dezvăluit tînărul ciudățeniile cu care se confruntă în ultimul timp.

Medicii de la Spitalul „Socola“ spun că tînărul a fost internat cu o nevroză depresivă și că este încă în perioada de investigație. El a fost liniștit pînă acum și nu le-a făcut probleme. ***„De altfel, nevroticii se află la limita cu normalitatea, deosebindu-se de psihotici, care au bolile psihice cele mai grave, și care sînt lipsiți de discernămînt“***, a precizat dr. ***Dan Iliescu***, de la Clinica III Bărbați a Spitalului de Psihiatrie, locul în care se află internat tînărul. **(Manuela OLOERU)**

Mama împreună cu cele trei fiice terorizate de bestia din Cotnari

14 ani de închisoare pentru tatăl care a vrut să-și violeze fiicele

Tatăl imoral din Cotnari care a încercat să abuzeze de inocența fetelor lui și să le violeze va sta departe de familie pentru 14 ani. ***Petrică Andrioae*** a fost condamnat de magistrații Tribunalui la închisoare pentru tentativă de viol, tentativă de incest și perversiuni sexuale. Calvarul pe care l-a produs fetelor lui timp de cinci ani a fost descoperit printr-o întîmplare de una din învățătoarele din comună. La o temă dată acasă pentru școală, una din fetele lui Andrioae a descris chinurile pe care trebuie să le suporte ea și familia din cauza tatălui. Învățătoarea a alertat autoritățile din sat, a fost declanșată o anchetă, iar tatăl fetelor a fost arestat. Potrivit actului de acuzare întocmit de procurori, Andrioae și-a brutalizat fetele timp de cinci ani, din 1995.

Cea mai chinuită a fost fetița mijlocie, care a fost nevoită să suporte cel mai des poftele animalice ale propriului tată. Deoarece părinții dormeau cu fetele în pat, copilele au fost nevoite să suporte mîngîierile cu tentă sexuală ale tatălui. Mai mult, Andrioae a încercat să-și violeze una dintre fete la coliba din vie de unde păzea strugurii. Norocul fetei a fost că prin apropiere s-a oprit o căruță, iar tatăl nu și-a mai dus la bun sfîrșit intenția. Judecat și condamnat pentru tentativă de viol, tentativă de incest și perversiuni sexuale Petrică Andrioae a fost condamnat la 14 ani închisoare. La pedepsirea lui s-a ținut cont și de faptul că bărbatul a mai avut o condamnare pentru viol de doi ani de zile. **(A. PLECAN)**

Tomeștiul a devenit un imens frigider

■ *conductele de la zeci de blocuri sînt distruse, neputînd transporta agentul termic* ■ *RAT lucrează de cîteva zile la reparații, însă locuitorii au ajuns la disperare din cauza frigului* ■

Zeci de blocuri din comuna Tomești sînt debranșate de la rețeaua de încălzire a Regiei de „Termoficare“. De la începutul iernii, jumătate din locuitorii comunei au primit încălzire doar într-o singură seară. Pentru a nu îngheța în propriile apartamente, locatarii se încălzesc la focul aragazelor sau încep să-și construiască sobe. Conducerea RA „Termoficare“ susține că au fost depistate defecțiuni la rețeaua de distribuție și că acum angajații regiei lucrează în subsoluri, la reparații. Locatarii comunei sînt revoltați și susțin că nu-și vor mai plăti întreținerea dacă nu se dă căldură.

„Am doar 700.000 lei datorii, însă tremur de frig în casă. Și anul trecut și-au bătut joc de noi cu căldura“, a declarat ***Florin Moisii***, care locuiește în blocul 25. Fără căldură în casă este și familia ***Doiniței Chirica*** care stă în blocul 26. ***„Mi-am vîndut locuința din Iași și am cumpărat un apartament aici în Tomești tocmai pentru a putea să plătesc întreținerea. Acum am datorii la asociație doar de 130.000 lei. Cu toate acestea stau cu cei trei copii în frig“***, a declarat Chirica. Nici blocul 15 din Tomești unde locuiește ***Elena Săcăleanu*** nu este aprovizionat cu agent termic. ***„Chiar dacă plătesc nu am căldură. Atunci ce să fac? Bani ca să-mi montez centrală pe gaz nu am. Apă caldă nu am mai avut de la Paști“***, a spus femeia. Inginerul șef al RAT, ***Vasile Enache***, promite că în cîteva zile toți locuitorii din Tomești care locuiesc la bloc vor avea căldură. ***„Cînd am început furnizarea am depistat că o parte din blocuri au pierderi. Avem o echipă care lucrează acolo de două zile“***, a declarat Vasile Enache. Debranșarea de la rețeaua de distribuție a apei calde se datorează însă faptului că locuitorii comunei au înregistrat pînă acum o datorie de peste 2,6 miliarde de lei în contul Regiei de „Termoficare“. **(R. MOLDOVEANU)**

Doinița Chirica și-a plătit întreținerea ca să tremure în frig

Solcanu, chemat la ordine de Năstase

■ *pe șeful filialei PDSR Iași l-a cam luat gura pe dinainte* ■ *motivul de dispută: colaborarea cu PRM* ■

Senatorul ***Ion Solcanu***, președintele filialei ieșene a PDSR, a văzut ieri, pe propria piele, ce înseamnă să te ia gura pe dinainte. Întrebat în cadrul unei conferințe de presă dacă există posibilitatea unei colaborări cu PRM, Solcanu a declarat că nu exclude unele negocieri punctuale care ar putea avea loc la nivel parlamentar pentru a obține sprijinul necesar votării unor legi. ***„Există legi la care grupul parlamentar PRM ar putea fi antrenat. Trebuie spus că unele legi nu vor putea fi votate de PD, PNL și UDMR, iar de aceea purtarea unor negocieri punctuale cu PRM se va impune cu siguranță“***, a declarat Solcanu. Imediat ce au aflat, liderii PDSR de la București au început, conform unor surse sigure, să-l apostrofeze în toate felurile pe senatorul ieșean. De ce? Într-un moment în care PDSR încearcă în toate felurile să se delimiteze de extremismul PRM, un senator de provincie se găsește, cu cîteva zile înaintea turului doi la Președinție, să spună că, pe viitor, PDSR va colabora cu PRM. Purtătorul de cuvînt al PDSR, ***Dan Matei-Agathon***, a trebuit să repare oalele sparte de către Solcanu. Într-un comunicat de presă, care s-a plimbat ieri prin toată mass media, se atrage atenția că „PDSR își va păstra poziția, ***formînd un guvern monocolor, și nu va negocia în nici un fel cu PRM pentru susținerea unor proiecte de lege“***. De partea cui din conducerea PDSR se află senatorul Solcanu? În PDSR sînt două curente de opinie față de colaborarea cu PRM. Primul aparține prim-vicepreședintelui ***Adrian Năstase***, care exclude orice colaborare cu PRM și care a inspirat, de fapt, comunicatul dat de purtătorul de cuvînt, Dan Matei Agaton. Al doilea curent de opinie îi aparține președintelui PDSR, Ion Iliescu, care a declarat că ***„vrem, nu vrem, PRM trebuie să participe la actul legislativ. Probabil că Solcanu a vrut să spună că vom fi obligați să ne adresăm nu numai celor trei partide PNL, PD și UDMR, dar și PRM“***. Ieri, în cadrul unei emisiuni televizate, Solcanu a făcut o întoarcere cu 180 de grade, părăsind poziția lui Iliescu și aliniindu-se la indicațiile lui Adrian Năstase. Senatorul ieșean a declarat că a ***„făcut o afirmație nefericită și că această colaborare nu poate fi luată în considerare“*** și, în consecință, își asumă public contradicția cu Iliescu. **(M.C.)**

Ieșenii se îngrămădesc să se pensioneze

■ *ei cred că noua lege a pensiilor îi va dezavantaja* ■ *pe de altă parte ei cer o nouă recorelare* ■

Noua lege a pensiilor, aplicabilă abia peste patru luni, a băgat frica în sute de ieșeni. Ieri, ghișeele Oficiului de pensii erau atît de aglomerate, încît nu aveai loc să arunci un ac. ***„Am venit de la ora 4 dimineața ca să nu stau mult. Vreau să depun o cerere pentru pensionare anticipată“***, spunea ***Maria Verdea***, venită tocmai de la Costuleni. Ca ea mai erau în sediul Direcției Muncii alte 30 de persoane. O parte doreau recalculări ale pensiilor prea mici, dar marea majoritate veniseră pentru depunere de dosare de pensii. Pe baza unor zvonuri neconfirmate, vîrstnicii ieșeni se grăbesc să prindă un ultim tren al pensionării „avantajoase“. Sperietoarea este noua lege care va calcula pensiile după un cu totul alt altgoritm. Acum, cei pensionabili au posibilitatea de a alege ca bază de calcul cinci ani din ultimii zece lucrați. Veniturile incluse în calcul sînt cele brute, cu tot cu sporuri, din cei mai buni ani de activitate. Modalitatea actuală de calcul este avantajoasă pentru o parte a bugetarilor și pentru mulți dintre lucrătorii din industria ușoară. Legea nouă lucrează cu puncte și ia în considerare veniturile din toți anii de activitate. Un punct de pensie se obține atunci cînd venitul dintr-un an este egal cu salariul mediu pe economie din acel an. Cu cît anii în care o persoană a avut venituri sub salariul mediu sînt mai mulți, cu atît numărul de puncte va fi mai mic. Or, în cariera profesională a unui ieșean „mediu“ sînt o mulțime de ani în care nu a avut cum să atingă nivelul salariul mediu pe economie, umflat de salariile mari din două-trei sectoare. Așa încît, zvonurile care bîntuie prin oraș spun că nivelul pensiei va scade odată cu noua lege. ***„Deocamdată noi nu am primit nici măcar metodologia de aplicare a noii legi. Deci nu putem face previziuni. În al doilea rînd, pensiile se vor calcula în puncte, iar valoarea unui punct de pensie va fi în funcție de bugetul de asigurări sociale de anul viitor“***, precizează ***Ionel Calapod***, directorul DMPS. Practic, nimeni nu știe cum vor arăta pensiile anul viitor, dar toată lumea se teme de ce-i mai rău. Frica este cumva justificată de datele oficiale care spun că, la ora actuală, bugetul de asigurări sociale este deficitar, iar numărul pensionarilor în creștere. Teama de noua lege a afectat nu numai pe pensionabili, ci și pe actualii pensionari. Pe principiul „cere mult ca să ți se dea puțin“, aceștia solicită o nouă recorelare a pensiilor și indexarea lunară a celor aflate sub nivelul a două salarii medii nete pe economie, înainte de 1 aprilie 2001. Pensionarii se tem că aplicarea noii legi va înghiți mult mai mulți bani, situație în care lor nu le va rămîne decît amărîta de indexare de 1,5% lunar. Federația Națională a Pensionarilor din România (FNPR) consideră că doar o nouă recorelare ar putea să înlăture inechitățile existente în prezent între pensiile intrate în plată pînă în anul 1997 și cele stabilite după această dată. FNPR mai solicită ca impozitarea pensiilor să nu se facă decît pentru diferența care depășește două salarii medii brute pe economie. La ora actuală, impozitarea atinge toate pensiile de peste 2 milioane de lei. **(Dana PAVEL)**

11,4 miliarde lei - profitul piețelor pe anul acesta

Piețele din municipiul Iași au adus venituri de 15,84 miliarde lei la bugetul local în cursul anului 2000. Cam aceeași sumă a fost cheltuită pentru continuarea lucrărilor de modernizare a piețelor din cartierele Dacia, CUG, Păcurari, Alexandru și Bd. Independenței. Din cele 15,84 miliarde lei, întreținerea piețelor și cheltuielile de personal au redus profitul net la 11,4 miliarde lei. Pentru a completa suma de 16 miliarde lei necesară lucrărilor de construcții, în bugetul local au fost alocate sume din alte categorii de venituri. În ce privește nivelul încasărilor din piețe, pe primul loc se află piața Nicolina, cu un ritm lunar de aproximativ 120 milioane de lei, în lunile de vară-toamnă, și 50 milioane de lei, în perioada iarnă-primăvară. Pe locul doi se află piața Alexandru, la o diferență de 8-10 milioane lei încasări lunare față de piața Nicolina. Hotelul Municipal inclus în complexul din piața Independenței a adus în opt luni încasări de 525 milioane lei. La hotelul din piața Alexandru au fost încasări de 74 milioane lei. În cursul acestei luni, Primăria a demarat un proiect - gigant de construcție a unei piețe subterane în fața Halei Centrale. Estimat la 80 miliarde lei, proiectul mai cuprinde realizarea unui pasaj subteran care va face legătura între Bd. Anastasie Panu și strada Sf.Lazăr, și 200 locuri de parcare amplasate simetric în subteran și în jurul Halei. **(Fănica DUMITRAȘCU)**

Cu 900.000 de lei puteți petrece acest week-end la Borșa

Sfîrșitul de săptămînă se anunță călduț, cu temperaturi de pînă la 10 grade Celsius, deci o vreme numai bună de hoinăreală. Prin oraș sau în afara lui, după buzunarele fiecărui ieșean. Iașul oferă în acest week-end evenimente culturale și filme în premieră. La Casa Dosoftei se desfășoară în aceste zile prelegeri și seri de poezie dedicate mitropolitului și omului de cultură Dosoftei. Duminică, programul care începe la ora 17 va fi urmat de un concert de colinde susținut de corul „Basileus“ al Seminarului Teologic. Ieșenii învățați cu distracții mai „ușoare“ pot merge și în acest sfîrșit de săptămînă la cinematograf. La „Victoria“ rulează în premieră un thriller de Paul Verhoeven. Prețul unui bilet este de 10.000 de lei la matineu și de 15.000 de lei la celelalte spectacole. Pentru familiile cu copii, iubitori de benzi desenate, cinematograful „Republica“ prezintă „Asterix și Obelix contra lui Cezar“. Personajele nu sînt de astă dată animate, ci actori în carne și oase. Gerard Depardieu face toți banii în rolul puternicului Obelix. Prețul unui bilet este de 7000 de lei la matineu și 10.000 de lei în rest.

Cu banii de la o chenzină, un cuplu de ieșeni își poate permite un week-end mai special. Deși zăpada este puțină și numai pe crestele înalte, două zile petrecute la munte nu pot fi decît reconfortante și romantice. Pentru a ajunge la Borșa, la poalele Munților Rodnei, sînt necesare în jur de cinci ore de drum, cu trenul sau cu mașina. Stațiunea este situată într-un decor de un rar pitoresc, la poalele Toroiagei, un munte de andezită spectaculos. Complexul turistic este format din mai multe căbănuțe, intime și confortabile. O noapte într-o astfel de cabană costă în jur de 100.000 de lei pentru o persoană. Telescaunul funcționează în această perioadă pînă la Poiana Stiol. Împătimiții de munte pot face și o excursie cu piciorul pînă pe culmea pasului Prislop. Un week-end la Borșa, cu tot cu drum, costă cam 900.000 de lei. **(Dana PAVEL)**

Pacienții de la Grajduri înnebunesc de sete

■ *fîntînile au secat, apa fiind cărată în butoaie de la 6 kilometri*

Cei aproape 300 de bolnavi internați în spitalul de la Grajduri au rămas fără apă. Seceta prelungită din acest an a determinat secarea celor trei fîntîni din care se scotea apa necesară spitalului. ***„Problema datează încă din septembrie. Pînza de apă freatică se află la o adîncime de peste 20 de metri, iar apa pe care reușim s-o scoatem din puțuri este imposibil de băut. Cei 5.000 de litri necesari zilnic sînt aduși în butoaie, de la o distanță de 5-6 km“***, a precizat primarul comunei Grajduri, ***Constantin Zamfirache***.

Pentru a rezolva problema, primăria din Grajduri vrea să sape un nou puț, într-un punct în care pînza freatică să fie mai aproape de suprafață. Primăria nu dispune însă de fondurile necesare. ***„Banii se vor putea aloca de către Consiliul Județean. Vom face o evaluare la fața locului pentru a găsi cea mai bună soluție de amplasare a puțului. În cel mult 48 de ore vom putea avansa o cifră exactă și vom ști și în cît timp se va rezolva problema“***, a declarat vicepreședintele Consiliului Județean, ***Nicolae Ivanciu***. (A.Z.)

În pavilioanele de la Grajduri sînt 300 de bolnavi

Bolnavii de TBC vor fi tratați din trei în trei

■ **medicii pneumologi sînt puși în situația de a nu-i putea ajuta pe toți cei care au nevoie de medicamente tuberculostatice**

Continuare din pagina 1A

Specialiștii pneumologi susțin că toți bolnavii de tuberculoză sînt la fel de afectați și nu se poate face o selectare a lor din punctul de vedere a tratamentului. Medicii spun că numărul cazurilor noi de tuberculoză depistate în acest an este de 1250 de bolnavi, iar tratamentul pentru un singur bolnav în parte ajunge la 70 de dolari. ***„Și așa, la ora actuală datoriile spitalului sînt de peste 8 miliarde de lei și nu văd cum vom putea face față cheltuielilor de medicamente deoarece CASS ne va deconta doar suma impusă de ei“***, a mai precizat directorul Mihăescu. Conducerea CASS este însă fermă pe poziție. ***„Noi am acordat banii așa cum prevăd noile normative ale contractului cu CASS iar conducerea spitalului trebuie să se încadreze în acest buget. Noi nu vom putea da bani în plus“***, ne-a declarat Gabriel Stovicec, vicepreședintele CASS.

Complexul Comercial MINERVA

se va deschide pe data de

10 decembrie

în Piața Voievozilor, bl. A8-9

Mai sînt doar cîteva standuri disponibile.
Vă stăm la dispoziție pentru informații suplimentare.

Tel. 258 996 **Fax 210 315**

Monitorul Monden

GÎNDITORUL MONDEN

Semne

Să nu ne-amăgim.
Sînt semne
Că îngerii pleacă,
Ne lasă o vreme
Singuri, pe urmă revin
Să ne îndemne
Să bem iarăși roua din crini!
Să nu-i amăgim...

Emil BRUMARU

PERSONALITATEA SĂPTĂMÎNII

Mihai Gabriel Popescu, vicepreședinte CJ

Mihai Gabriel Popescu a devenit, pentru o lună, tartorul Consiliului Județean, după plecarea în America a președintelui ***Lucian Flaișer***. Deși pînă acum nu apucase să dovedească de ce a ajuns totuși vicepreședintele CJ Iași, Popescu a început să arate că echipa de la Casa Pătrată este mai omogenă decît părea inițial. În această calitate, el a obținut alocarea a 40 de miliarde de la Ministerul Apelor și Protecției Mediului pentru realizarea unui sistem de rachete antigrindină în județul Iași și a încă 10,5 miliarde pentru repararea capitală a 14 școli din mediul rural. Popescu a coordonat și pregătirile desfășurate de comandamentul de iarnă. **(A.Z.)**

1.000 de studenți, răpiți de extratereștri

■ luni, la Disco Maxx, amenajată ca o navetă spațială și unde chelnerii sînt costumați în marțieni, s-a închis sezonul de baluri ale bobocilor ■ studenții de la „Petre Andrei“ erau pe punctul de a evada în Univers, fără să mai aștepte rezultatul votului de duminică ■

Pe arena „galactică“ a discotecii Maxx Space au concurat, luni seară, șapte dintre cele mai frumoase tinere studente ale Universității „Petre Andrei“ (UPA). Concurentele, care au reprezentat toate cele patru facultăți ale universității, au luptat pentru titlul de „Miss UPA 2000“. Într-un spectacol total de lumini și sunete, presărat cu nelipsitele probe surpriză care, și de această dată, au constituit deliciul publicului, cei 1.000 de studenți au petrecut pînă tîrziu în noapte. Spectacolul a durat aproape două ore, reprezentînd ultimul bal din această toamnă.

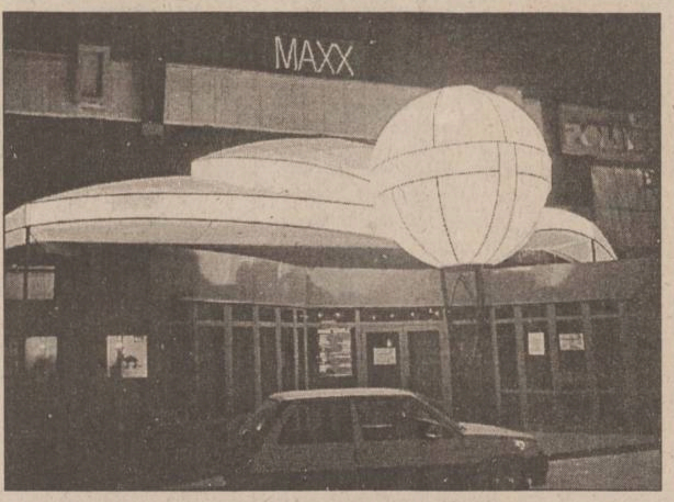

Cine intră în discoteca Maxx nu poate fi sigur că va mai ieși. Cei mai mulți nici nu mai vor să iasă

La Maxx Space petrecerea a început în jurul orei 21.30. Pentru desemnarea cîștigătoarei concursului de frumusețe, organizatorii au alcătuit două jurii: unul format din reprezentanții presei locale și un altul format din decanii celor patru facultăți: Drept, Psihologie și Asistență Socială, Economie și Științe Politice.

Ca la orice concurs de acest gen, nu au lipsit nici acum probele de dans și cele artistice. Una dintre cele mai gustate probe a fost cea la care concurentele au trebuit să aleagă o anumită perioadă istorică pe care să o ilustreze cît mai fidel, prin costumație, dar și prin comportament. Alături de concurente, la reușita spectacolului au contribuit și studenții UPA care s-au împărțit ad-hoc în șapte galerii distincte, localizate fie în jurul scenei, fie pe impunătoarele scări ale discotecii, ori la etaj, la mesele care au devenit din nou neîncăpătoare.

Reamenajată recent, discoteca seamănă izbitor de mult cu un OZN, elemente din filmele science-fiction fiind prezente peste tot. La realizarea acestei imagini au contribuit și angajații de la Maxx Space, echipați în costume speciale, coborîți parcă de cîteva minute de pe nava Entreprise. În ceea ce privește oferta barurilor din discotecă, prețurile băuturilor alcoolice sau răcoritoare au fost pentru toate buzunarele. Cine a cîștigat concursul de „Miss UPA 2000“ nu are prea multă importanță, toate fetele participante la această competiție fiind recompensate de organizatori cu premii consistente. ***„Am venit pentru distracție, pentru atmosfera deosebită de aici și pentru fetele frumoase pe care le avem la universitate“***, a declarat ***Cristian Aioanei***, student UPA. Puse la patru ace, studentele universității au fost mulțumite și ele de spectacolul oferit. ***„Ca în fiecare an distracția nu putea să fie decît maximă. Am venit cu două colege și ne simțit excelent“***, a spus ***Claudia Mihalache.*** După terminarea spectacolului, cu puțin înainte de miezul nopții, întregul spațiu al discotecii s-a transformat într-un urias ring de dans pe care s-au zbînțuit deopotrivă studenți și profesori. **(R.M.)**

Unii spun că sînt mai talentate

Două puștoaice din Iași aruncă mănușa trupei „Andre“

■ componentele formației Visages își propun ca, în cel mult doi ani, să le facă uitate pe celebrele predecesoare ■ o echipă de muzicieni locali vor munci pentru gloria fetelor ■

Trupa „Andre“ și-a găsit la Iași o replică cu „două fete“: **VISAGES (foto)**. Două tinere ieșence, de 12 ani fiecare, formează din august o trupă de muzică, cum altfel decît dance. ***Beatrice Jalbă*** (Betty) și ***Diana Păun,*** împreună cu tatăl celei dîntîi, și-au luat înima în dinți și și-au propus să arate lumii că și la Iași se pot naște talente în acest domeniu. ***„Au cîntat pînă acum la Palatul Copiilor, sub îndrumarea profesoarei Cristina Cozma. Ne-am gîndit că am putea valorifica această vocație a lor, deși cred că trebuie foarte multă muncă, poate chiar de ani“***, spune ***Gheorghe Jalbă,*** devenit subit impresar. Cele cinci piese pe care le totalizează repertoriul de pînă acum al formației „Visages“ („Vreau la mare“, „Vis de iarnă“, „Iubire secretă“) au fost compuse de ***Marcel Maxim*** și de ***Dan Spînu,*** dar de acum înainte va pune umărul la cucerirea succesului celor două fete și ***Mihaela Gîrlea***, participantă în acest an la gala finală a Festivalului de la Mamaia. Pentru coregrafie școlărițele nu au avut nevoie de ajutor, pentru aceasta putînd să-și revendice drepturile de autor. Ele au avut pînă acum ocazia să cînte cu ocazia diferitelor sărbători și, de asemenea, la **„Kids Land“**-ul din cadrul Mall-ului, fără a cîștiga însă nimic: ***„Nici nu ne-am propus să cîștigăm încă bani; este prematur. Poate peste un an-doi, cînd vom reuși să le facem mai cunoscute pe fete“***, spune impresarul de la „Visage“. Dacă nu visează încă la beneficii materiale, proaspăta formație speră ca primul album să-i fie lansat foarte curînd: ***„Poate de 8 Martie anul viitor, ca să facem un cadou mamelor care au trebuit să se obișnuiască cu ideea acestei formații și care ne-au sprijinit“***. Deși există chiar o oarecare asemănare fizică între cele două ieșence și fetele de la „Andre“, cel care se ocupă de imaginea lor neagă vehement orice intenție de a imita: ***„Am dori să ajungem unde a ajuns «Andre», dar vrem să avem și avem un stil propriu. Dealtfel, aceasta o dovedește și faptul că, la început, în formație a mai fost o fată care, însă, nu a făcut față și a plecat“***. **(M.C.)**

Petrecerea farmaciștilor

Farmaciștii ieșeni s-au întîlnit miercuri seara în Sala cu frescă a Hotelului „Moldova“ pentru a-l serba pe Sf. Nicolae, protectorul lor. Atmosfera, prezidată de Gabriela Streit, președinta Colegiului farmaciștilor, a fost plăcută și, în același timp, distinsă.

După ce au fost audiate cîteva prelegeri, farmaciștii din toate generațiile și reprezentanții unor depozite farmaceutice au sorbit din cupele cu șampanie și au servit gustările special pregătite pentru această zi. ***Vasile Astărăstoae*** a reprezentat-o la dineu pe soția sa care, deși este farmacistă, nu a reușit să ajungă la întrunire.

Meniul sofisticat a fost stropit cu băuturi fine care au fost servite însă în doze farmaceutice.

Cocktail-ul, organizat de Colegiul Farmaciștilor și compania de distribuție a medicamentelor Strepsils și Nurofen „Farmactiv“, a avut loc în cadrul Clubului „Monitorul“. ***Gabriela Streit*** (stînga), președinta Colegiului Farmaciștilor, a strălucit într-o ținută foarte elegantă.

Recitalul de jazz susținut de formația **„Paralela 45“** a completat atmosfera elevată. **(A.T.)**

Parfumuri pentru noaptea de Revelion

Pentru a face cadouri celor dragi cu ocazia sărbătorilor de iarnă, trebuie de multe ori să chibzuim bine. Dacă banii poate că nu constituie o problemă, mai rămîne însă o întrebare: „Oare îi va plăcea?“. Această întrebare apare cu atît mai mult cu cît cadoul pe care ne gîndim să-l facem este un obiect care exprimă personalitatea, cum ar fi un parfum sau un deodorant. Pe de altă parte, un parfum trebuie să se încadreze în tendințele actuale ale modei. Grea opțiune! Dacă însă se pune la mijloc și problema banilor, atunci trebuie să căutăm ofertele speciale de sărbători. Cei care încă nu s-au decis asupra unui cadou ar putea să-și aleagă din ofertele prezentate de către marile firme de cosmetice.

De exemplu, firma **„Coty“** oferă pentru sărbătorile de iarnă un pachet cosmetic, atît pentru dame, cît și pentru bărbați, făcînd o reducere de 10%. Pentru a nu face greșeli atunci cînd alegem un parfum sau un deodorant, reprezentanții firmei „Coty“ ne-au făcut și o scurtă descriere a produselor pe care le oferă în această ofertă promoțională, descriere însoțită și de împărțirea lor pe categorii de temperament și atitudine. De exemplu, pentru femei este oferită gama **„Chanson“. „Chanson d'Eau“** este un parfum proaspăt și natural pentru femeile romantice. **„Chanson d'Air“** este un parfum conceput pentru femeile delicate. Tonic, natural, feminin, **„Chanson de Vie“** este parfumul femeilor îndrăznețe. Pentru bărbați, una dintre ofertele care reprezintă tendințele acestui sezon este oferta **„Adidas“.** Oferta constă în patru variante, corespunzătoare celor patru game „Adidas“ pentru bărbați, care au o personalitate distinctă, deși toate sînt concepute pentru bărbații care iubesc sportul. **„Adidas Dynamic“**, într-un ambalaj gri-argintiu, este un parfum atrăgător, adresat barbaților energici, mereu în miscare. **„Adidas Team“** este un parfum pentru bărbații care au un spirit de echipă. Bărbaților caracterizați prin eleganță si rafinament li se potriveste **„Adidas Classic“. „Adidas Sport“** este conceput special pentru bărbații nonconformisti, întotdeauna gata pentru o nouă aventură. Bărbaților explozivi, care știu ce vor, li se adresează **„Adidas Action“. (Dorel CODINĂ)**

Atît femeile cît și bărbații pot alege seturi complete, în variante destinate fiecărui temperament

ȘTIRI ECONOMICE

Demirbank, retrogradată de agenția Standard & Poor's

Agenția de evaluare financiară Standard & Poor's a retrogradat, miercuri, ratingurile pe termen lung și scurt pentru credite și depozite ale băncii turcești Demirbank, ca urmare a intrării acesteia sub controlul Fondului de Garantare a Depozitelor, controlat de Agenția pentru Reglementare și Supraveghere Bancară a Turciei. Conform comunicatului remis de Standard & Poor's, ratingurile în cauză au fost modificate de la B plus (pe termen lung) și B (pe termen scurt) la R. Aceste ratinguri fuseseră puse sub supraveghere, prin decizia de marți a agenției, în vederea revizuirii lor în sens negativ, ca urmare a crizei de lichidități cu care se confruntă sectorul bancar turcesc. Aceasta a făcut ca Demirbank să devină vulnerabilă și, în final, să intre în criză de lichidități, din cauza dependenței mari a băncii de finanțările pe termen scurt. Demir este, din punct de vedere al activelor, a noua bancă turcească, iar acționarul său majoritar este Cingillioglu Holding. Banca deține pachete majoritare din Demir Halk Bank Nederland NV, Demir Kazakhstan Bank, Demir Kyrgyz International Bank, Demirbank Bulgaria AD și Demirbank Romania SA. Potrivit agenției de rating, banca a avut, pînă recent, o perioadă de expansiune comercială agresivă și de succes, finanțată în parte prin fonduri atrase pe termen scurt, surse care au dispărut ca urmare a crizei generale de lichidități din sectorul bancar. Standard & Poor's amintește că Agenția pentru Reglementare și Supraveghere Bancară a numit, miercuri, un nou consiliu de administrație și că Fondul de Garantare a Depozitelor va satisface toate cererile de retragere a depozitelor de către clienți.

Rafinăriile românești trebuie să treacă la benzina ecologică

Rafinăriile din România vor fi obligate să se adapteze, treptat, la standardele europene de protecție a mediului care ating și problema compoziției carburanților, ceea ce înseamnă că fabricarea acestora va trebui să respecte o serie de condiții vizînd reducerea ponderii sau chiar eliminarea unor compuși poluanți, cum este sulful. Această prevedere este inclusă într-un proiect de hotărîre de Guvern, întocmit la inițiativa Asociației Producătorilor și Importatorilor de Automobile (APIA) și cu sprijinul Registrului Auto Român. Reglementarea urmează să primească avize de la ministerele Transporturilor, Industriei și Comerțului, precum și de la Mediu, după care va fi discutată în ședința de Guvern, a anunțat, ieri, ***Dan Vardie,*** secretarul general al APIA. Actul normativ mai stabilește ponderea din producția rafinăriilor care va trebui să respecte standardele europene de fabricație a carburanților. ***„Rafinăriile trebuie să fie obligate ca, din primul an, să aibă 5% din producție conformată noilor norme. De asemenea, hotărîrea impune dispariția din fabricație a benzinei cu plumb începînd cu anul 2005“***, a precizat oficialul APIA. Necesitatea eliminării compușilor poluanți din benzină este din ce în ce mai presantă, în condițiile în care, deși din 2001 vor intra în vigoare normele Euro 3 de reducere a poluării, marii constructori de automobile au introdus în fabricație motoare care respectă exigențele Euro 4, pentru a căror funcționare la parametri proiectați este necesară utilizarea benzinei ecologice. State vecine României, cum sînt Ungaria și Polonia, au trecut deja la fabricarea acestui tip de benzină.

PDSR i-a pus gînd rău lui Isărescu

■ *Iliescu vrea să schimbe conducerea Băncii Naționale* ■ *totuși, Isărescu are postul de guvernator garantat de vechiul Parlament* ■

PDSR se gîndește să schimbe conducerea Băncii Naționale a României pentru a ***„crea coordonare între instituțiile statului“*** și dorește modificarea Legii de funcționare a BNR, pentru îmbunătățirea activității ei, a declarat, ieri, la o conferință de presă, președintele PDSR, ***Ion Iliescu***. Iliescu a spus, însă, că această schimbare trebuie făcută în conformitate cu legea. El a apreciat că BNR a ***„manifestat slăbiciuni“*** în supravegherea sistemului bancar, la fel și Comisia Națională de Valori Mobiliare și Ministerul Finanțelor, ceea ce a dus la apariția situației de la FNI.

„Au fost slăbiciuni care au compromis în ochii populației instituții ale statului“, a spus Iliescu, adăugînd că astfel de incidente sînt „regretabile“ și de aceea trebuie asigurat un cadru legislativ care să introducă rigoare și control în acest domeniu.

Iliescu a spus că una dintre cauzele care au dus la apariția așa-ziselor găuri negre din economie este dispariția planificării resurselor financiare a unor întreprinderi. Potrivit liderului PDSR, această sarcină a fost preluată de către bănci, care nu au fost în stare să o ducă pînă la capăt. ***„Conceptul de gaură neagră este relativ. Lipsa planului a secătuit sursa de finanțare a unităților și a declanșat blocajul economico-financiar din economie. De aici vine și așa-zisa gaură neagră“***, a explicat Iliescu. El a spus că este ***„o neghiobie“*** să fie lichidate întreprinderile, pentru că acele unități care nu vor rezista se vor lichida singure, adăugînd că trebuie corectat mecanismul economic în general.

Liderul PDSR a afirmat că vor fi reduse cheltuielile administrației, instituțiile statului urmînd să fie dotate numai din producția internă și nu din import.

În prezent, Banca Națională a României se află în subordinea Parlamentului, care numește, la propunerea comisiilor de specialitate, membrii Consiliului de Administrație al BNR. Premierul ***Mugur Isărescu*** beneficiază de o prevedere din hotărîrea Parlamentului de investire a Guvernului Isărescu, care îi garantează revenirea în postul de guvernator al BNR, după încheierea mandatului de premier. ■

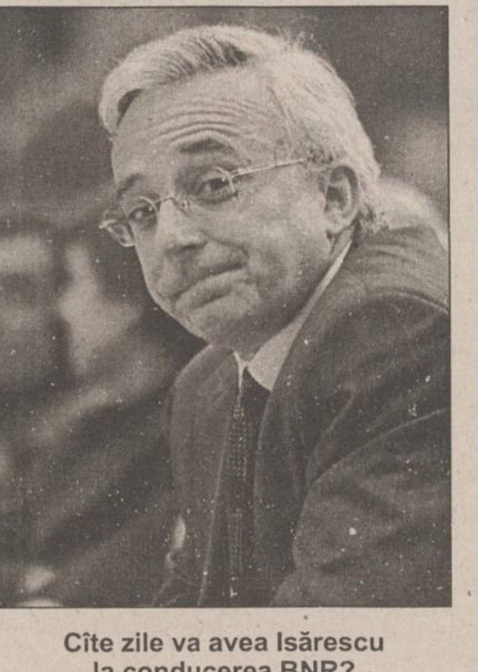

Cîte zile va avea Isărescu la conducerea BNR?

Investiții străine minuscule în județul Iași

■ *în noiembrie, au intrat în județ 26.000 de dolari*

Investițiile străine din județul Iași, după două luni de scădere, au înregistrat o creștere de aproape 26.000 de dolari. Cu acești bani, abia se poate achiziționa o mașină bună. Pentru a ajunge la nivelul anterior scăderii, ar mai fi necesare investiții în valoare de 290.000 de dolari. Pînă în prezent, investițiile străine din județ se ridică la 65,8 milioane de dolari și 677 miliarde de lei. În continuare, topul țărilor cu cele mai mari investiții nu a suferit modificări. Pe primul loc se află Turcia, cu aproape 24 milioane de dolari și 64 de firme, Luxemburg, cu 18,4 milioane de dolari și 4 firme, urmate de Italia și Belgia, cu peste 5,5 milioane de dolari. De remarcat prezența semnificativă a paradisurilor fiscale pe lista investitorilor, alături de Luxemburg figurînd și Cipru, cu peste 40 de miliarde de lei. Țara cu cele mai multe firme înregistrate în județul Iași rămîne Republica Moldova, cu 148 de societăți, urmată de Iordania cu 129 de firme, și de Italia, cu 117. Creșterea față de luna trecută se datorează majorării de capital a unei firme din Elveția, cu aproximativ 10.000 de dolari. De asemenea, firmele grecești și-au majorat capitalul cu 7.000 de dolari, cele germane cu 2.500 dolari, iar cele turcești cu 2.000 dolari. Față de începutul anului, investițiile străine au crescut cu 3,6 milioane de dolari și respectiv cu 208 miliarde de lei. **(C.P.)**

Poiana Brașov va fi plină ochi de Revelion

■ *toate locurile de cazare au fost rezervate* ■ *prețurile variază între 360 și 1.245 de dolari pentru 5-6 nopți de cazare* ■ *în Predeal, prețurile pentru petrecerea de sfîrșit de an sînt între 8,5 și 15,5 milioane de lei* ■

Toate locurile de cazare din Poiana Brașov au fost deja rezervate pentru perioada Revelionului, deși prețurile practicate de societățile de turism sînt ridicate, informează ziarul electronic ***„Brașov on line“*** în ediția sa de miercuri.

Persoanele care doresc să petreacă Revelionul Mileniului la hotelurile de trei stele Sport sau Bradul, aparținînd societății Ana Hotels, au scos din buzunar 1.245 de dolari, pentru o cameră dublă. Prețul include cazarea pentru șase nopți, demipensiune și masa festivă în noaptea dintre ani. La Hotelul Poiana, cotat cu două stele, aparținînd aceleiași societăți, prețul este de 1.120 de dolari pentru aceleași servicii.

Și la Hotel Alpin locurile de cazare au fost deja rezervate, deși prețul pentru o persoană este de 420 de dolari, în camere renovate, și 400 de dolari, în camerele care nu au fost reamenajate. Aceste sume includ cazarea pentru cinci nopți, demipensiune și masă festivă în noaptea de Revelion. La Hotel Șoimul, însă, pentru aceleași servicii, prețul este de 360 de dolari. Prețurile practicate de societatea Poiana SA sînt mai mici, însă nici acestea nu sînt accesibile celor mai mulți dintre români. Astfel, la cele două hoteluri ale societății, Ciucaș și Piatra Mare, cazarea pentru cinci nopți, demipensiune și masă festivă în noaptea de Revelion costă 8,5 milioane de lei pentru o persoană. Societatea oferă și un pachet care include cazarea pentru patru nopți, la prețul de 7,5 milioane de lei. Cei care au ales să petrecă Revelionul în Brașov și să se cazeze la Hotel Aro Palace, au scos din buzunar între 270 și 290 de dolari, în funcție de locul unde vor petrece noaptea dintre ani. Pentru cei care vor dormi cinci nopți la Hotel Capitol, prețurile variază între 214 și 244 de dolari. Persoanele care se mulțumesc cu un hotel de două stele, cum este Coroana, vor plăti între 170 și 216 dolari. De asemenea, cazarea la Aro Sport și petrecerea Revelionului la restaurantul Cerbul costă 90 de dolari.

Nici un Revelion la Predeal nu este mai ieftin. Pentru cinci nopți de cazare la Hotel Orizont, demipensiune și masă festivă de Revelion prețul este de 15,5 milioane de lei de persoană. La Hotel Carmen, pentru aceleași servicii o persoană plătește 8,5 milioane de lei. La toate aceste prețuri se adaugă și comisionul agențiilor de turism, care variază între 20 și 50 la sută. ■

Zdenek Zemek: „Acuzațiile sînt false“

■ **într-un fax trimis redacției „Monitorul“, fostul patron de la „Tepro“ respinge orice implicare în asasinarea lui Virgil Săhleanu**

Fostul patron de la „Tepro“, managerul Zelezarny Veseli a replicat ieri, printr-un fax trimis la redacția „Monitorul“, la acuzațiile ce i se aduc în cazul Săhleanu. ***„Afirm din nou că toate informațiile care au apărut în presa din 5 și 6 decembrie, referitoare la implicarea mea în asasinarea domnului Săhleanu, fostul lider de la «Tepro» Iași sînt false. Nu am dat nici un impuls la nici un fel de manifestare de violență sau intimidare în ceea ce îl privește pe liderul sindical“***, spune ***Zdenek Zemek,*** în faxul adresat redacției. Continuînd, el susține că toate întîlnirile și negocierile cu asociația sindicalistă de la fabrica ieșeană au fost în totalitate de competența managerului român al întreprinderii. ***„L-am întîlnit pe domnul Săhleanu o singură dată, în iunie anul acesta la adunarea generală a societății, cînd am luat prînzul împreună, într-o atmosferă prietenească. Orice alte interpretări sînt doar minciuni“***, spune Zdenek Zemek.

În urmă cu două zile a început procesul acuzaților în cazul Săhleanu. În acest proces au fost comasate, în fapt, două dosare: cel referitor la privatizarea „Tepro“ (inculpați fiind fostul director ***Sergiu Șerbotei*** de la FPS București și ***Franmtisek Priplata,*** cel care a semnat contractul de privatizare în numele lui Zdenek Zemek) și dosarul privind asasinarea liderului sindical ***Virgil Săhleanu.*** În acest ultim dosar apare ca fiind implicat managerul Zelezarny Veseli. Rechizitoriul procurorilor susține că cehul Zemek Zdenek este implicat în asasinarea lui Virgil Săhleanu, iar crima a fost comisă pentru suma de 3.000 de dolari, mobilul asasinatului avînd la bază interesele economice subterane ale cehilor la TEPRO. ***„În aceste condiții“***, sînt convinși procurorii, ***„Zemek Zdenek în colaborare cu Franmtisek Priplata au inițiat și conceput suprimarea vieții lui Virgil Săhleanu“.*** Din toți cei care au pus umărul la lichidarea lui Virgil Săhleanu, opt sînt arestați, iar unul, respectiv Zemek Zdenek este în libertate. În cazul lui, s-a dispus disjungerea cauzei urmînd a fi cercetat într-un alt dosar penal. **(A.C.)**

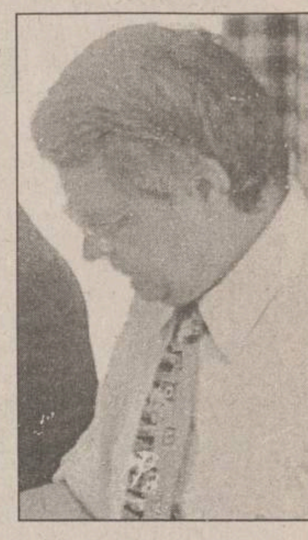

Zemek: „Am luat prînzul cu Săhleanu, într-o atmosferă prietenească“

Importurile de mașini s-au dublat

■ **în zece luni s-au adus în țară peste 15.300 de autovehicule, de două ori mai multe ca în aceeași perioadă a anului trecut** ■ **evoluția spectaculoasă a importurilor de mașini se datorează intrării în vigoare a legii leasingului** ■

Importurile de autovehicule realizate în primele zece luni ale acestui an au crescut spectaculos, la 15.349 de unități, față de 7.724 de unități în perioada similară din anul precedent, a anunțat, ieri, ***Marius Carp,*** director executiv al Asociației Producătorilor și Importatorilor de Automobile (APIA).

Principalele explicații ale evoluției importurilor sînt intrarea în vigoare a noii legi a leasingului, care a permis practicarea unui sistem de plată facil, precum și diminuarea semnificativă a prețurilor automobilelor provenite din străinătate, ca efect al unei ușoare scăderi a taxelor vamale, dar mai ales ca urmare a coborîrii prețurilor practicate de importatori.

Din totalul autovehiculelor importate, peste 11.300 au fost autoturisme, număr dublu față de cel consemnat în primele zece luni din 1999. Această creștere a importurilor de autoturisme este răspunsul cererii din ce în ce mai mari de pe piață, în condițiile în care vehiculele de fabricație străină au devenit mult mai accesibile la cumpărare, după ce prețurile au intrat pe un trend descendent. Un automobil din import poate fi astăzi cumpărat la prețuri cuprinse între 8.000 de dolari și 14.000 de dolari, iar modalitățile de achiziție, care pot fi, de la caz la caz, deosebit de avantajoase, dovedesc că firmele importatoare au înțeles necesitatea plierii pe condițiile de pe piață.

Eficiența legii leasingului este reflectată și de dublarea numărului importurilor de vehicule comerciale de peste 7 tone, care a crescut de la 737 bucăți în primele zece luni ale anului trecut, la 1.393 bucăți.

Vînzările de autovehicule au scăzut la 66.501 bucăți, comparativ cu 97.293 bucăți în intervalul corespunzător din 1999, pe fondul diminuării comerțului cu vehicule din producția internă. Constructorii naționali de autovehicule au înregistrat o scădere a producției, de la 91.361 bucăți în intervalul ianuarie-octombrie 1999, la 66.114 bucăți în aceeași perioadă din acest an.

Deși în creștere, de la 1.846 la 7.945 de autovehicule, exporturile rămîn la un nivel extrem de redus pentru o țară cu patru constructori de autovehicule: Dacia, Daewoo, Aro și Roman. ■

Mai sînt 3 săptămîni în care beneficiați de reducere la asigurarea auto

Posesorii de autovehicole care achită integral și în avans contravaloarea asigurării pînă la data de 31 decembrie 2000, beneficiază de o reducere de 10%. Anul acesta Guvernul a fost mai prevăzător decît în 1999 stabilind, din timp, nivelul primelor de asigurare obligatorie auto. Anul trecut din cauza faptului că nivelul primelor a fost stabilit doar cu cîteva zile înainte de sfîrșitul anului s-au creat aglomerații mari la ghișeele societăților de asigurări. Pentru anul acesta sumele ce vor fi plătite de posesorii de autoturisme variază între 500.000 de lei pentru mașini cu capacitatea cilindrică pînă 1200 de centimetri cubi și 1.143.000 lei pentru mașinile de peste 2000 de centimetri cubi. Noutatea constă în faptul că legiuitorul a stabilit suma maximă de acordare a reducerilor pe care le poate face o societate de asigurări pentru clienții săi. Aceasta este de 10%. Concurența pe piața asigurărilor este foarte mare datorită numărului mare de societăți apărute. La nivel de țară există 70 de firme de asigurări. Nu mai este un secret faptul că pentru a-și atrage clienți, multe societăți practică reduceri de 20% sau chiar mai mult. Reducerile mari pot fi periculoase pentru firmă mai ales în cazul în care în portofoliul acesteia se află mai mult asigurări auto. ***„Din asigurările pentru mașini nu se cîștigă foarte mult deoarece sînt destul de multe accidente, iar daunele plătite sînt mari. Cam în proporție de 60-70%. Dacă societatea respectivă oferă reduceri de 20-30% atunci practic ea nu mai are de unde să-și acoperi cheltuielile și pune în pericol clienții“***, a spus ***Cătălin Vasile Văideanu,*** directorul filialei ieșene a societății Ardaf. **(Ana PRODAN)**

Capacitatea cilindrică	Persoane fizice	Persoane juridice
pînă la 1200 cm cubi	500.000 lei	595.000 lei
între 1.201- 1.400 cm cubi	572.000 lei	740.000 lei
Între 1.401- 1.600 cm cubi	683.000 lei	999.000lei
între 1.601- 1.800 cm cubi	742.000 lei	1.082.000 lei
între 1.801- 2000 cm cubi	956.000 lei	1.303.000 lei
peste 2000 cm cubi	1.143.000lei	1.578.000 lei

Fostul director de la „Suprem“ a murit în Italia

Viorel Braia avea 46 de ani

Fostul director al societății „Suprem“, ***Viorel Braia,*** a murit marți seară într-o clinică din Italia după o îndelungată suferință. A luptat mai bine de un an cu o afecțiune la plămîni care în cele din urmă i-a fost fatală. Prima internare a făcut-o la Iași în decembrie 1999. Următorul popas a fost la spitalele din București pentru ca în februarie 2000 să se pensioneze pe caz de boală. Deoarece se simțea din ce în ce mai rău, în luna aprilie, cu ajutorul rudelor sale din Italia se internează într-o clinică de acolo, în speranța că se va vindeca. Diagnosticele puse de medicii pe la care a trecut Viorel Braia au fost contradictorii. ***„Nici medicii n-au știut pînă la urmă ce are. Inițial medicii au spus că este apă la plămîni. După tot felul de tratamente și investigații diagnosticul nu s-a confirmat“***, a spus ***Corneliu Ungureanu,*** actualul director de la „Suprem“ și prieten cu familia Braia. Viorel Braia avea 46 de ani, era recăsătorit și avea trei băieți. Doi sînt studenți și unul inginer. A absolvit în 1979 Facultatea de metalurgie în București și în același an se angajease la „Suprem“. Din 1992 devine directorul societății. ***„Era un luptător. A avut speranța că va învinge boala pînă în ultima clipă“***, a conchis Ungureanu. Corpul neînsuflețit va fi adus săptămîna viitoare în țară. **(Ana PRODAN)**

CURSUL CASELOR DE SCHIMB

BĂNCI	Dolar SUA		Marcă germană	
	C	V	C	V
BCR (tel.230500)	25.400	25.780	11.262	11.781
BRD (tel. 213050)	25.250	26.550	11.065	12.195
BCIT (tel.211740)	25.350	25.600	11.404	11.598
Banca Agricolă (tel. 121219)	25.380	26.230	11.300	11.600
Banca Transilvania (tel.215011)	25.500	26.000	11.250	11.550
Banca Dacia Felix (tel.277905)	25.800	26.100	11.350	11.600
AlphaBank(tel.212009)	25.330	26.000	11.438	11.779
Mindbank (tel.219668)	25.380	26.040	11.450	11.700
Casele de schimb valutar	Dolar SUA		Marcă germană	
	C	V	C	V
Olimp (tel. 215524)	25.550	25900	10.200	10.450
ACR (tel. 112345)	25.800	25.900	11.400	11.500
Nasty Exchange (216300)	25.700	25850	11.300	11.500
Tarom (tel.115309)	25.500	25.850	11.150	11.450
Romania Exchange (tel.092/642274)	25.750	25899	11.400	11.549

Curs calculat de BNR, 07.12.2000

25.454 lei/dolar
11.669 lei/marca
22.823 lei/EURO

DOBÎNZI BANCARE

	La vedere	1 lună	3 luni	6 luni	9 luni	1 an	Suma minimă (lei)	Comision din suma restituită
	(procente)							
Persoane fizice								
B. AGRICOLĂ	9	35	36	37	37	37	500.000	0.3
ALPHA BANK ROMANIA SA	5	32	35	35	35	35	5.000.000	
ROBANK	5	39	41	36	37	39		
B. ION ȚIRIAC	0	34	35	35	34	34	500.000	0,00
B. ROMÂNEASCĂ	5	34	36	36	35	35	500.000	
B. ROMEXTERRA	10	37	39	40	41	42	500.000	0.2
B. TRANSILVANIA	9	36	37	37	38	38	300.000	
BANCA TURCO ROMANA	5	36	38	38	33	35	1.000.000	
B.DACIA FELIX	8		33	23	23	23	10.000.000	0.35
BCR	10	35	36	37	38	39	500.000	0.3
BANC POST	9	30	31	32	33	34	500.000	
BRD*	9	33	34	34,5	36	36,5	300.000	
CEC	9	35	36	35	35	37	100.000	
MINDBANK	8	30	32	33	34	35	5.000.000	0,1
FINANS BANK ROMANIA SA	5	35	36	37	38	38	500.000	
Persoane juridice								
B. AGRICOLĂ	9	35	36	37	37	37	25.000.000	0.3
ALPHA BANK ROMANIA SA	5	32	35	35	35	35	25.000.000	
B. ION ȚIRIAC	4	34	35	35	34	34	5.000.000	0.5
B. ROMÂNEASCĂ	5	34	36	36	35	35	15.000.000	
ROBANK	5	39	41	36	37	39		
B. ROMEXTERRA	10	37	39	40	41	42	10.000.000	0.2
B. TRANSILVANIA	9	34	35	36	37	36	25.000.000	
MINDBANK	8		34	36	38	40	50.000.000	0.5
BANCA TURCO ROMANA	5	36	38	38	33	35	25.000.000	
B.DACIA FELIX	9	33	31	30	29	28	10.000.000	0.35
BCR	10	35	36	37	38	39	25.000.000	0,35
BANC POST	9	30	31	32	33	34	500.000	
BRD	9	30	31	31,5	32	32,5	3.000.000	
CEC	9	35	36	37	37	36	1.000.000	
FINANS BANK ROMANIA SA	5	35	36	37	38	38	10.000.000	

*- cu plata dobînzii lunar

** - există și depozite cu dobîndă variabilă

AGENDA BANCARĂ

Cu Maestro "Mondo" sunteţi acasă oriunde

Aveți parteneri de afaceri la New York? Vreți să vizitați Parisul? Prietenii v-au invitat la Sidney?

Nu vă mai faceți griji cu formalitățile legate de schimbul valutar. Aveți acum cardul de debit **Maestro MONDO** emis de Banca Translivania. **Maestro MONDO** se alimentează cu lei în România și poate fi folosit atît în țară, cît și în străinătate la orice bancomat pentru obținerea de numerar în monedă locală. Cu **Maestro MONDO** puteți achita direct la orice magazin și punct de vînzare unde este afișată sigla Maestro.

BANCA TRANSILVANIA
Afacerile cresc la noi

Cardul **Maestro MONDO** face schimbul pentru dumneavoastră !

BRD BANCA ROMÂNĂ PENTRU DEZVOLTARE
GROUPE SOCIETE GENERALE

Campania **"Ia-ți VISA pentru lume"** se adresează clienților care au depozite la **B.R.D.**, oferindu-le în mod gratuit un card **VISA ELECTRON,** precum și tuturor persoanleor fizice care nu dețin încă acest tip de card.

Dacă optați pentru un card **VISA ELECTRON, B.R.D.** vă poate vira în mod automat, fără comision, dobînda încasată de la depozit în contul de card, primind o dobîndă de 22% pe an, cea mai mare parte pentru acest tip de disponibilități din sistemul bancar românesc.

Optînd pentru un card **VISA ELECTRON** în perioada 9.10.2000-31.01.2000 puteți participa la **concursul VISA ELECTRON** care se va finalizxa cu o tragere la sorți în luna februarie 2001, prin care **B.R.D.-G.S.G.** împreună cu **VISA INTERNAȚIONAL** vă oferă următoarele **premii:**

- **Premiul I: Ovacanță în Australia la Sydney pentru 2 persoane**
- **Premiul II: O vacanță în Grecia pentru 2 persoane**
- **Premiul III: 25 de premii surpriză**

E ușor să cîștigi cu cardul tău VISA ELECTRON!

PRIM PLAN

Punct și de la capăt

Alexandru CĂLINESCU

Trei sute de scrisori - două sute nouăzeci și nouă ca să fiu foarte exact - expediate Ministerului Afacerilor Externe de către diferite ambasade românești în perioada 19 aprilie-26 decembrie 1989 sînt reunite într-un masiv volum apărut la Editura Fundației Culturale Române cu titlul ***1989 - Principiul dominoului,*** sub îngrijirea lui Dumitru Preda și Mihai Retegan. Titlul, ce trimite și la un cunoscut film, are o semnificație ușor de descifrat: e vorba de perioada cînd regimurile comuniste din Europa de Est se prăbușesc unul după altul, pe cale pașnică la Varșovia, Budapesta, Praga, pe cale violentă la București. Cele mai multe scrisori vin din capitalele țărilor Pactului de la Varșovia, dar editorii introduc și mesaje de la Beijing, Belgrad, precum și de la Paris, Bonn, Viena, Londra, Washington. Sînt de fapt rapoarte și informări, semnate în genere de ambasadorii înșiși, care sintetizează evenimentele sau înregistrează reacțiile presei ori ale mediilor diplomatice.

Prima observație care se poate face e că Bucureștiul era informat cu tot ceea ce se petrecea mai important în celelalte țări comuniste. Parte din scrisori au și meritul de a păstra un ton neutru, limitîndu-se la stricta consemnare a faptelor; altele, venind de la unii ambasadori mai zeloși, cuprind aprecieri despre pericolele ce pîndesc orînduirea socialistă ori despre manifestările „dușmănoase“, „denigratoare“ la adresa României. Cum însă, pe ansamblu, informările sînt corecte, ne putem întreba cum erau ele interpretate la Ministerul de Externe și mai sus, pentru că erau trimise și cabinetelor 1 și 2. Îmi pun această întrebare gîndindu-mă la contrastul între imobilitatea regimului de la București, încremenit în jurul lui Ceaușescu, și schimbările extraordinare din alte țări din est. Cartea se deschide, de altfel, cu o scrisoare de la Varșovia, ce relatează despre înscrierea oficială la tribunal, în 17 aprilie, a Sindicatului Solidaritatea. Urmează, la Budapesta, negocierile dintre Putere și deja constituita Opoziție, precum și distrugerea gardului de sîrmă ghimpată de la granița cu Austria. În iunie, în Polonia, victoria opoziției în primele alegeri libere de după război într-o țară comunistă. Tot atunci, represiunea sîngeroasă din Piața Tien An Men. Iulie - reabilitarea lui Imre Nagy. La sfîrșitul lui august încep primele ample demonstrații de stradă la Praga. Octombrie - demisia lui Honecker și, curînd, prăbușirea zidului Berlinului. Urmează la rînd Bulgaria, în noiembrie, iar la Sofia societatea civilă se afirmă tot mai puternic. Sfîrșitul lui noiembrie - la Praga e abolit rolul conducător al Partidului Comunist, Vaclav Havel apare tot mai limpede ca posibil lider al unei Cehoslovacii democrate. Între timp, la București, Nicolae Ceaușescu este reales, în unanimitate, la al XIV-lea Congres... Va trebui să așteptăm finele lui decembrie pentru ca regimul să se năruie și în România. Nu se poate să nu constați că România se află, o dată în plus, în urma celorlalte țări și că, pe de altă parte, toate aceste evenimente erau ascunse românilor, care se puteau informa doar de la „Europa liberă“, în timp ce aparatul de partid era la curent, fără însă să reacționeze în vreun fel, menținîndu-și linia rigidă și vorbind în aceeași îngrozitoare limbă de lemn.

Și încă o remarcă, într-un fel amuzantă, în măsura în care nu ne-am pierdut total simțul umorului. A doua zi după 22 decembrie, ambasadorii schimbă brusc macazul și trimit mesaje prin care informează că, în unanimitate, personalul ambasadelor înfierează odioasa dictatură criminală a lui Ceaușescu și își declară adeziunea entuziastă la noul regim. Ambasadorii continuă însă, pînă pe 26 decembrie, să se adreseze respectuos, superiorilor ierarhici, cu apelativul „Tovarășe“... ■

P.S. Iată cum îmi încheiam, în 20 octombrie, articolul de la această rubrică: „Într-o țară normală, competiția s-ar da între singurii candidați care au prezentat pînă acum un program coerent și solid fundamentat (...): Mugur Isărescu și Theodor Stolojan. În România lui Mitică Dragomir (...) devine plauzibilă, pentru turul doi, o confruntare Ion Iliescu - Corneliu Vadim Tudor“.

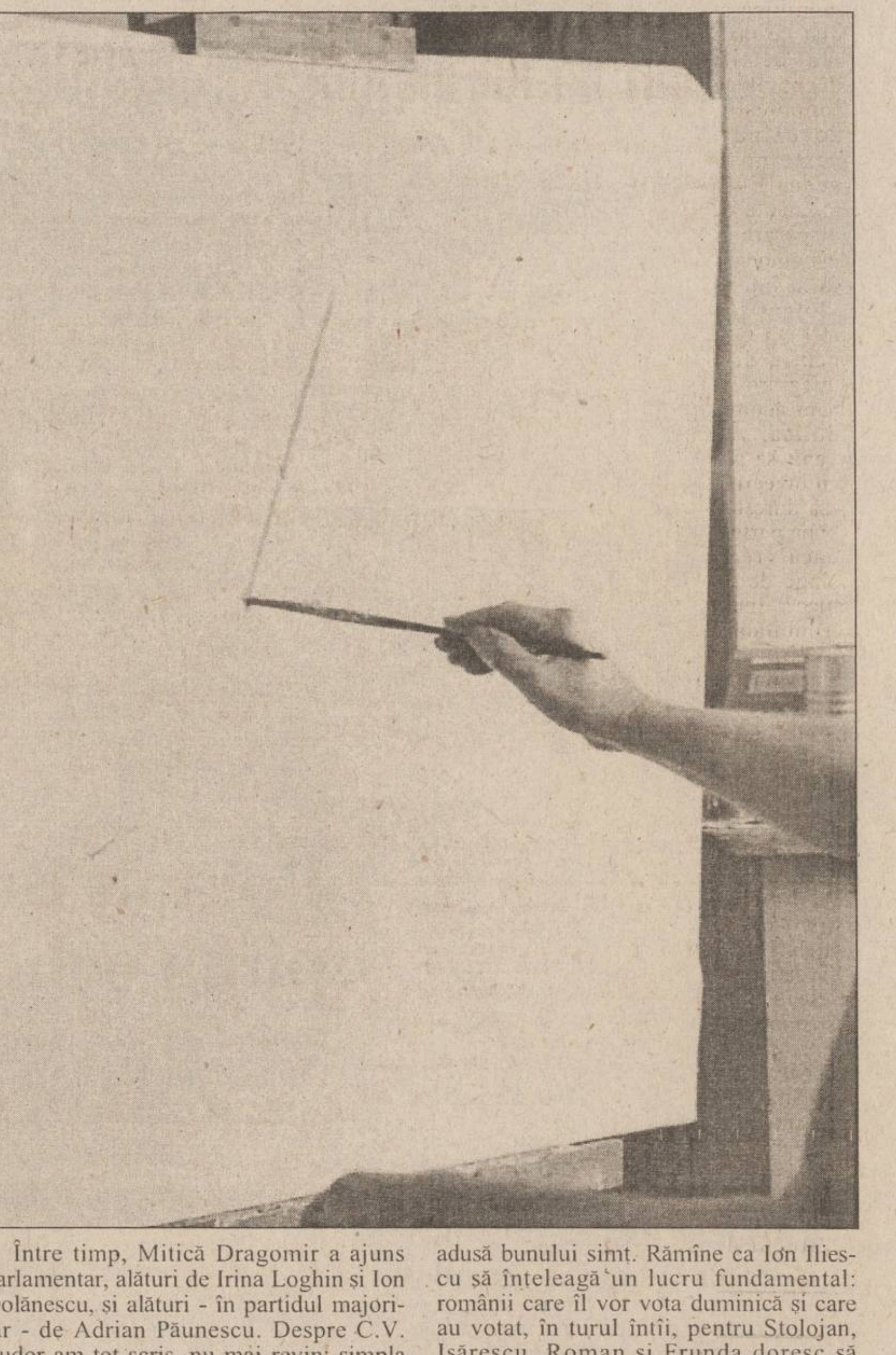

Între timp, Mitică Dragomir a ajuns parlamentar, alături de Irina Loghin și Ion Dolănescu, și alături - în partidul majoritar - de Adrian Păunescu. Despre C.V. Tudor am tot scris, nu mai revin; simpla lui prezență pe scena politică e o insultă adusă bunului simț. Rămîne ca Ion Iliescu să înțeleagă un lucru fundamental: românii care îl vor vota duminică și care au votat, în turul întîi, pentru Stolojan, Isărescu, Roman și Frunda doresc să trăiască într-o țară normală.

Monitorul

Editoriale

LOCAL

Tinichigeria de la Palatul Roznovanu

Simirad a uitat că a promis reformarea regiilor și schimbarea stilului administrației locale

La șase luni de la alegerile locale, activitatea Primăriei este blocată. O lipsă de inspirație, o atmosferă de sfîrșit de lume, fără nici un fel de obiective și mize de viitor plutește pe culoarele Palatului Roznovanu. Simirad pare împăcat cu sine. Este ultimul său mandat, peste patru ani nu mai poate da nimănui socoteală. De aceea, probabil, reformele promise de Simirad în administrație în timpul campaniei electorale nu se regăsesc în nici un fel în organizarea sau reformarea regiilor autonome. Repede, acestea au intrat într-un trend falimentar, din care nu mai pot fi scoase decît cu un ajutor financiar. Ce se poate face?

Dacă ar fi să evaluăm activitatea d-lui Romeo Mistreanu după doi ani de activitate, remarcăm dezastrul pe care l-a produs. Fără o viziune managerială pe termen lung, acesta nu pare decît un cîrpaci îndărătnic. Rezultatele se văd. Regia de Termoficare are niște pierderi record, chiar la nivel național, de 26 miliarde de lei, pierderi provenite nu din încasările insuficiente de la populație, cît din investițiile aiuritoare pe care le-a făcut la regie: telefoane, aparatură de calcul de ultimă generație, salarii care sînt efectiv jignitoare pentru populația care se străduiește să achite datoriile la întreținere la timp. Ca să nu mai amintim aici și marea afacere cu terenul și cabana de la Bîrnova, care l-au lansat pe Mistreanu și în postura de moșier. Oriunde, un astfel de manager ar trebui dat afară a doua zi. De ce nu o face primarul Simirad? Să înțelegem că aprobă toate „succesele“ d-lui Mistreanu? Nu este destul de evident că menținerea acestuia la conducerea regiei va însemna noi abuzuri, noi pierderi?

Simirad este acum într-o situație care îi dă de gol întregul stil de conducere și îi pune în lumină slăbiciunile. De cînd se află la conducerea Primăriei, a preferat să se înconjoare de oameni mediocri, care nu îndrăznesc să-i iasă din cuvînt. O atît de gravă criză la Regia de termoficare nu poate fi rezolvată de asemenea mediocrități, ci de cu totul altfel de persoane.

Simirad nu le are la îndemînă și se îngroapă, treptat, împreună cu tot ceea ce înseamnă regiile subordonate Primăriei. Scuza pe care o auzim acum, că regia nu poate avea un începător la conducere în plină iarnă, este o nouă acuză pentru propriul stil de conducere.

Acum a înțeles acest lucru? Alegerile au fost în iunie. Să spunem că au mai fost și alegerile generale în care Simirad a fost președintele CDR 2000 Iași. Dar nici în această campanie nu s-a prea văzut, pentru că a preferat călătoriile în străinătate. Deci, a avut tot timpul să găsească un succesor.

De fapt, cine sînt consilierii cu care Simirad se înconjoară? Să pomenim numai de Renata Pușcașu, consilierul care își face numărul mai reușit la o televiune particulară. Cu astfel de oameni și-a închipuit Simirad că va schimba administrația locală sau că va îmbogăți peisajul audiovizual ieșean? Lăsînd la o parte orientarea politică, nu se dovedește mai înțeleaptă politica președintelui CJ, Lucian Flaișer, care a preferat să colaboreze și cu Tiberiu Brăilean, de o orientare politică diferită, numai pentru a profita de expertiza pe care acesta este capabil să o ofere? Măcar din inițiativele colegului său din administrație Simirad ar trebui să se inspire.

Rezumînd, Termoficarea nu este decît un exemplu, cel mai evident, pentru ceea ce se dovedește a fi, pînă la urmă, administrația Simirad. Un exemplu al încremenirii și lipsei de viziune, al cîrpăcelii continue. Acest sistem, chiar într-o economie care ar merge bine, chiar cu strîngerea la zi a fondurilor de la populație, este falimentar în concepție. Simirad are de ales între împrospătarea aparatului de la Primărie, aducerea unor specialiști, dacă într-adevăr îi mai pasă de ieșeni, și renumele de tinichigiu în administrație.

Mihai CHIPER

NISIPURI MIȘCĂTOARE

Porți către cealaltă lume

Val CONDURACHE

La Editura Trinitas a fost tipărită cu binecuvîntarea I.P.S. Mitropolitului Daniel ghidul ***Pelerin în Iași*** (în paralel a fost tipărită și o versiune mai amplă în limba engleză, ***Pilgrim in Iași).*** Cu niște ani în urmă mi-am propus să fac un tur al tuturor bisericilor din Iași, pornind de la ideea că nu am intrat decît în jumătate din ele. Nu mi-am dus planul la capăt, deși am pornit cu dorința nu atît de a face un inventar al ochiului, cît al spiritului. Descopăr acum că în Iași există 57 de biserici (dacă punem la socoteală mănăstirile și capela de la Galata), ridicate toate înainte de 1900. La ele se adaugă încă o biserică sfințită în 1992, un paraclis („Izvorul tămăduirii“) ridicat în 1997, alte 11 biserici în construcție, 10 capele ctitorite în instituții (spitale, școli, unități militare etc.), precum și alte cinci locașuri de cult ale altor confesiuni și religii. La Biserica Lipovenească am intrat la înmormîntarea mamei poetului Nichita Danilov. Ritualul de înmormîntare are la lipoveni un dramatism special: omul nu pare să se împace cu soarta, ci se cutremură, se zbuciumă și se înfricoșează. „Doamne miluiește“ este rotit în rusă ***(„Hospodi pomilîi“)*** cu o anumită înfrigurare de un cor de bărbați care cer parcă un fel de socoteală, grăbiți să nu-i ajungă moartea și pe ei din urmă mai înainte ca mortul pe care-l conduc să nu primească mila cerească.

Biserica Mitocul Maicilor, din spatele Muzeului Unirii, este închinată Sf. Cuvioase Parascheva. Ea a fost construită pentru prima dată în jurul anilor 1680. În 1760 biserica a fost refăcută de Vasile Roset iar în 1819 de Mihail Pascu. Numele de ***Mitocul maicilor*** vine de la faptul că în casele bisericii, aflate odinioară în imediata apropiere, locuiau un număr mare de maici. La 1803, mitropolitul Veniamin Costachi mută aici maicile de la mănăstirea Socola. Biserica mai este numită, datorită tradiției și documentelor, „biserica lui Cuza“, deoarece a făcut parte din curtea palatului primului domn al Principatelor Unite, slujind drept capelă. Biserica s-ar putea întoarce în curtea Muzeului Unirii. Biserica lîngă care am copilărit și în care am intrat prima dată este Sf. Nicolae din Copou. Preot era părintele Manole, pe care l-am cunoscut pe cînd era deja bătrîn și care locuia peste două străzi. Acolo au fost depuși doi prieteni ai mei din copilărie și tot acolo am fost pentru prima oară la slujba de Înviere. La Mănăstirea Galata a fost depus sicriul unchiului meu. La biserica Banu s-a petrecut un eveniment pe care-l trec sub tăcere din pudoare: nu vreau să deranjez nici amintirea unei taine. La biserica Sf. Dumitru - Balș au fost depuși actorii Teofil Vâlcu și Adina Popa. În biserica Sf. Gheorghe din Cimitirul Eternitate am condus-o pe ultimul drum pe mama. Gard în gard cu biserica Sf. Împărați Constantin și Elena a locuit Mihai Dinu Gheorghiu, prietenul stabilit acum la Paris. Bunica a fost depusă la biserica Sf. Spiridon din curtea spitalului. Nu am fost la înmormîntarea ei, pentru că mi s-a spus prea tîrziu c-a murit. La biserica Talpalari a fost depusă mama unui prieten al meu, iar la Vovidenia - actorul Virgil Raiciu. În curtea bisericii Toma Cozma a locuit un prieten din clasele mici la care mergeam în vizită pe vremea cînd amîndoi cîntam la vioară. Sînt porți către cealaltă lume sau uși întredeschise înspre un trecut tot mai îndepărtat. Liniștea bisericilor ține de liniștea pe care o găsim înlăuntrul nostru. N-am călcat niciodată pragul unei biserici agitat de patimi mărunte, ci numai ca să simt că am un tub de orgă pentru mișcările mele sufletești. Ghidul acesta este prețios pentru că în el se regăsește dimensiunea fundamentală a orașului. Dacă bisericile acestea ar fi fost demolate așa cum au fost rase de pe fața pămîntului străzile vechi, probabil că Iașul ar fi semănat cu toate orașele noi, ridicate în plină cîmpie, de-un arhitect colectivist. Cîteva clădiri laice, cu valoare de simbol și bisericile orașului salvează o dimensiune istorică și una europeană. Pentru că aici, în biserici, se întîlnesc Evul Mediu, Renașterea și Neoclasicismul, Bizanțul și Răsăritul, Grecia, Roma, Erevanul și Centrul Europei. Cineva trebuie să se ocupe și de Ghidul palatelor, caselor boierește, monumentelor istorice laice. Mitropolia Moldovei și Bucovinei și-a făcut datoria. ■

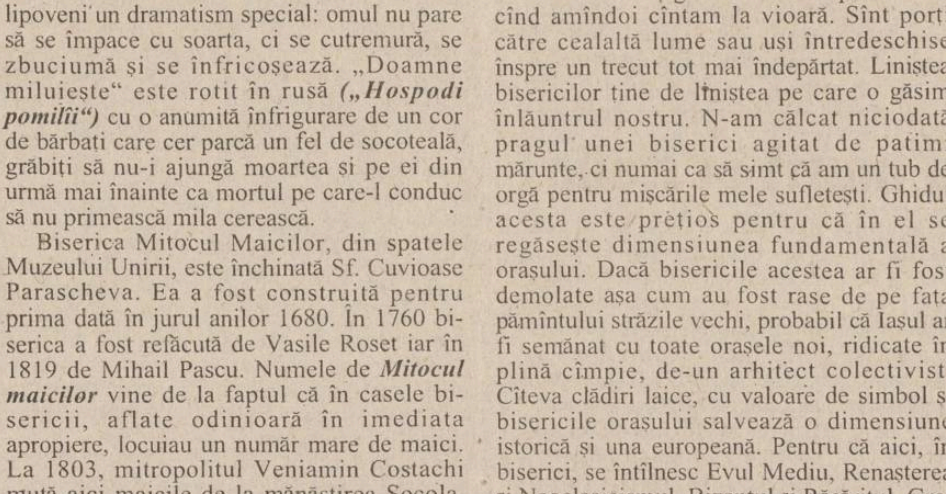

AGORA

Patos lacrimogen

Valerius M. CIUCĂ

De vreo patru ani, mimînd simpatetic un choreus de cameră din inima tahicardică a televiziunilor „naționale“, oamenii manualității, în frunte cu mințile sidefii ale profesiunilor nonmanuale (pentru a evita repugnantul termen „intelectual“) se dedică zilnic nobilei ocupații antice, întreținătoare a cultului morților (dar asumată în epocă de „specialiste“ bine inițiate în tainele complîngerii); pe scurt, bocitului. Seceta ar putea fi compensată cu irigațiile incontinente ale ochilor noștri secătuiți. Începem să avem stiluri diferite. Cei foarte bogați plîng pentru oportunități ratate; cei foarte săraci, pentru viața de odinioară; cei ambigui, pentru absența tuturor dezdăunărilor. Și tipologia nu se oprește aici; ar putea acoperi un registru vast, ca acela nietzscheian pentru pedepse. Nu mai întîlnești un optimist, un Leibniz, un om care să mulțumească Cerului. Nimeni nu dorește să mai gîndească așezat, stenic. Sîntem o nație de crainici tv. din specia catastrofică. Stînci smolite de vorbe, mitraliate din mărăcinișuri de „idei“ confuze, aproximative și voios vitaliste ne surpă conștiințele, baricadîndu-ne apoi în dosul reflexelor noastre de păpuși abandonate. Vezi, apoi, cîte un tînăr jurist submediocru dar vulcanic cum se grăbește să scrijelească în lespezile ***Legii*** aceste țipete stridente, guturale, de sirene anchilozate bolborosind subacvatic sub fetișizata motivație că „ne lipsesc legile“. Ne lipsește înțelepciunea și pacea în suflet. Cum să îndrăznești a face legi în mijlocul parastasului, pentru oameni devastați de pasiunea larmei? Noi, ca oameni dăruiți extremei exorcizări a răului (nu-l prea putem defini altfel decît ca pe revers al binelui și tot la cvadratura cercului ajungem; dar acesta-i un prea subtil examen pe care nici sf. Augustin, nici Kant și nici Nietzsche și toată „pleiada“ de gînditori leneși și superficiali din secolul damnat nu l-au trecut...) nu căutăm „soluții“ (termen dubios); necromanți și impenitenți, cercetăm, în dosul ușilor unsuroase ale tribunalelor debordînd de crainici, noi motive de tristețe, pesimism și lamentări. Pentru ce? Firește, pentru a întreține noul cult național, pentru a nu fi marginalizați în acest stupefiant de pasionant fenomen acvatic sărăturos. Lacrimi și bingo; ce sublimă piruetă, ce contrapunct de noctambuli!

Unii „sociologi“, experți în măsurători, precum zeița Demetra pe vremuri, refuză să observe fenomenele psihotice colective pe care recluziunea de paradă, intriga deghizată și interogațiile suspiciunii metodice subscrise în unica iscălitură suculentă (nu uscată, academică) a analiștilor naționali absoluți le diseminează în miriștea uniformă de telespectatori patrioți. Ei refuză, totodată, acest uriaș transfer de memorie socială pe care-l operează civilizația Internet(istă) și care, pentru clasa „gînditoare“ constituie un cataclism de dimensiunea glaciațiunii, a scrijelitului decorativ al peșterilor sau de dimensiunea universului Gutemberg față cu lentoarea scriptoriilor monastice. „Gînditorii“ necreativi, înspăimîntați de spectrul refugierii în impostură (pentru că, nu-i așa, la ce-ți servește versatilitatea cunoașterii cînd orice neofit poate transporta Biblioteca din Alexandria într-un banal leptop?) înalță stîlpi de funigei pe care tot ei se cațără, cad și plîng, antrenînd apoi mulțimile într-un plîns mimetic al cărui ecou face și deliciul „europenilor“ (la care se vede o stranie asemănare de jeleli, ceea ce dovedește că zidul Berlinului n-a existat niciodată; ba, chiar, s-ar putea să-l ridicăm noi, văzînd ce rar se vorbește pe acolo despre proprietate, om - adică individ, nu consumator -, contract, libertate, voință, iubire, familie etc.; nu-mi pot reține uimirea produsă la un congres recent la Paris, unde sub eufemista expresiune „acționariat salarial“ se glosa frenetic pe ideea „europeană“ a producătorului, proprietar și beneficiar totodată, încît a trebuit să fac figură de barbar și să mă simt îngenunchiat de nesuferita elocvență a trecutului „progresist“; iertați, vă rog, contradicția în termeni). Analiștii absoluți la care m-am referit, dovedind o superbă neînțelegere și o confortabilă retorică de aluminiu confundă sincronicitatea acestei quasirevolte planetare a generației Internet(iste) fără vîrstă împotriva memoriei speculative cu mondialismul, uitînd că nu trăim, nu rezonăm în sintonie (nici măcar cu noi înșine) decît pentru nevoile literar-științifice ale cronicarilor.

Curioasă îmi pare a fi această imagine din oglindă, în care observ că cei ce se află la galere veritabile nu plîng iar modei celei noi a solemnităților lacrimale îi răspund cu grosieră lipsă de evlavie; ei nu sînt extremiștii „binelui“, taumaturgii infailibili, arhanghelii datoriilor și dreptății și cu atît mai puțin exaltații și emfaticii mîntuitori de neam. Sînt calmi, senini, tăcuți și încep construcțiile ca pe vremuri, de la piatra unghiulară și de la temelie. Ciudată specie; încă își scrie pisania pe marmură, nu pe mască, precum noi, histrionii durerii și falșii mireni ai bisericii tuturor nefericiților. Oare, periculoasă fiind pentru habitudinile noastre cele noi, n-ar trebui surghiunită? ■

MĂTRĂGUNA DULCE

Ultimul meci

Nicolae TURTUREANU

Faptul că liderul PRM Corneliu Vadim Tudor a căpătat dreptul să joace duminică finala a surprins aproape întreaga galerie, inclusiv pe fanii lui și poate chiar pe el însuși, dacă ar avea un moment de sinceritate. Ca într-un spectacol al grupului „Divertis“, desfășurat cu vreo două-trei săptămîni înainte, C.V.T. s-a luptat în calificări cu Marko Bela, Stolojan cu Isărescu, iar Iliescu a ieșit din cînd în cînd doar la încălzire, din lipsă de adversar. Oricum, acesta din urmă își oțelea mușchii pentru o întîlnire cu dreapta, și cînd colo i-a ieșit în cale tot un stîngaci, ba chiar unul teribil, pe cate taman el îl antrenase și îl corcolise, spre a-l ignora mai apoi. Tot așa a pătit, vai! și predecesorul său, unul Ceaușescu, care se credea infailibil, iar cînd s-a văzut pus la zid a mai apucat doar să se mire: „Și tu, Brutus?“ - și a repausat. Acu', fostul copil teribil al micuțului Bărbat, băgat de acela cînd la ape, cînd la uscat, are meci cu cel mai autentic product al Înaintașului, cu Omul Nou, făurit în laboratoarele comunisto-securiste și care s-a dezvoltat, nu fi deochi, în absența stăpînului. Întrucît, adevăratul prunc al Ceașescului nu este nici Nicu cel vicios, nici Valentin cel virtuos, ci Corneliu cel tenebros. Las' că-i și tizul unuia din porunca vremii de altădată - că tocmai s-au împlinit 60 de ani de la asasinarea lui Nicolae Iorga... Dacă mai punem la socoteală un comisar (de Iași), un prim-ministru și încă vreo 40 de victime ale „apărătorilor ordinei“ străbune, am putea cădea în premoniție... Nu altfel au procedat după aceea apărătorii „noii ordini“ comuniste, cu precizarea că băieții roșii, spre deosebire de cei verzi, au secerat temeinic, aproape o jumătate de secol.

Dar nu mai insist pe această asociație de idei și proceduri, fiind și cam tardiv. În ultimele două săptămîni s-a spus aproape tot ce trebuia să se spună despre C.V.T. și despre partidul lui. A mai insista, astăzi, este inutil. Cei cărora le-a căzut cu tronc Bardul oricum nu vor putea fi deturnați peste noapte din amorul lor necondiționat. Mai sînt apoi vicioșii, păgubiții, nostalgicii, credulii și inconștienții, care speră că Vadim îi va izbăvi. Îi urmează cei care nu cred în nimic și votează cu el așa, de sanchi, ca să ne tachineze pe noi ăștialalți, ce părem a pune și ceva glagorie în urnă. (Ca să nu fie nici un dubiu, la categoria vicioși i-am trecut pe cititorii neostoiți ai revistei „România mare“, nu pe cei la care v-ați gîndit dumneavoastră; ălora trebuie să le fie frică.) La fine, ar mai fi ardelenii, moldovenii de dincolo de Prut și sectanții, fiecare cu orizontul lor de așteptare - pe care Vadim le-o va împlini imediatmente.

Dacă-i număr, ies taman 28 (dintr-o sută). Să zicem că, între timp, Vadim a mai cucerit cîteva inimi, cu discursurile lui ametitoare. (Dau așa, un micuț exemplu de manipulare vadimică: înaintea primei runde s-a isterizat extrem de convingător pe ideea unei uriașe fraude electorale căreia era sortit să-i cadă victimă. Apoi, cînd a văzut procentele, n-a mai zis nici: „marș de-aici, mincinosule!“ Alăturați singuri alte nenumărate exemple și veți avea portretul robot al personajului.)

Oricum am scrînti-o, lui Iliescu tot îi mai rămîn vreo 60 de „ștampile“ - și poate n-ar trebui să mai facă atîtea mofturi că, iaca, îl votează dreapta; și nici dreapta n-ar trebui „să se dea“ bățoasă, întrucît s-a văzut cît de viguroasă e.

S-ar părea că mingea se află în terenul lui Iliescu, deși Vadim ar spune că-i la dumnealui. De fapt, e la spectatori, care au invadat terenul și dau cu stîngu'-n dreptu', și viceversa. Ce-o ieșă, o să vedem. Totu-i să nu retrogradăm în divizia C. Așa, ca „Politehnica“. ■

❖ PULS ❖ PULS ❖ PULS ❖ PULS ❖ PULS ❖ P ULS ❖ PULS ❖ PULS ❖ PULS ❖ PULS ❖ PULS ❖ PULS ❖ PULS

Analiza dimineții cu Archibald Tănase

Gata, fraților, m-am mai liniștit și eu oleacă. Păi sigur, că am văzut și eu sondajele alea și mi-a mai venit inima la loc. Sigur, nici pe Ilici nu-l dă democrația afară din casă, da' mi-era cam frică de mitraliera lui Vadim. Sau dacă scăpam de asta, mă aresta Irina Loghin ca pe Rasdaq. Ei, ia să redevin eu perfectamente imparțial și să observ ce se mai întîmplă și prin alte curți. De pildă, ați auzit ce zice dom' senator Cucioc, cum căci pedesereul va fi practic obligat să se înțeleagă cu peremeul? Așa că vom desprinde de aici cîteva învățăminte deosebit de inteligente. Mai întîi trebuie să observăm cum căci lupul își schimbă părul, dar năravul ba, iar vechile reflexe se păstrează. Numai căci, sigur, nu era nimeni copil să creadă una ca asta, însă gafa cu pricina i-a enervat la culme pe mai-marii săi de la Bucale, care au declarat imediat că nici vorbă de așa ceva, că nu se poate ca dom' senator să fi spus una ca asta. Ba a spus-o, stimabililor, numai căci, repet, nu asta doare. Doare faptul căci nea Cucioc iar s-a făcut de baftă, iar cuvîntul său în fața șefilor, cu atît mai mult de-acum înainte, va fi ascultat nu. Așa că, dragii mei ieșeni, aveți în fața dumneavoastră alți (măcar) 4 ani în care veți remarca cum toate investițiile se duc la Bacău, cum Iașul va dispărea de pe toate hărțile trimise investitorilor străini și așa mai departe. Că doar n-ați uitat cum s-au petrecut lucrurile din '90 pînă-n '96, sub aceeași înțeleaptă oblăduire, nu-i așa? ■

ASTA E PĂREREA MEA

La vot, cu batista la nas

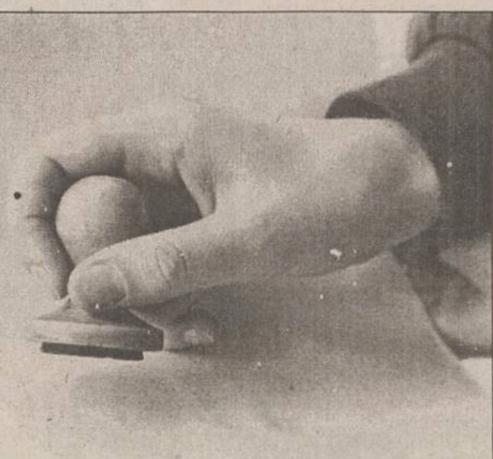

Cînd mi-am propus să scriu acest articol, duminică seara, imediat ce faxurile anunţau certificatul de deces al democraţiei româneşti, România devenind Hip-Hop peste noapte, cucuveaua Europei, după momente de stupoare, disperare şi lehamite, mă gîndeam să-l transform într-un manifest violent şi sinucigaş; toţi cei care am votat pentru democraţie şi integrare în Europa să dăm acum, în turul al doilea, voturile „Noului Mesia“, cel venit să aducă dreptate cu mitraliera şi cu invectiva gurii Sale! De ce? Pentru că aşa doreşte Măria Sa Poporul. Mă rog; o bună parte. Asta-i pohta ce o pohteşte! Şi dacă vrea friptură de parlamentar în sînge de ziarist de ce să nu-i facem pe plac?! Inutil să ne mai amăgim cu mult trîmbiţata înţelepciune românească! Să plătim odată cu toţii, pentru prostiile noastre, cu orice risc, indiferent de urmări, pentru că altfel nu vom învăţa nimic, niciodată! Am revăzut apoi sondajele care indicau vîrsta, studiile şi apoi figurile, sau mai degrabă mutrele celor care s-au dovedit a fi făcuţi exact după chipul şi asemănarea Arhanghelului lor - „îl votez pentru că e nebun!!!“) şi am realizat că situaţia nu era doar tragică, ci de-a dreptul revoltătoare. Uite pe mîna cui dădeam eu viitorul meu şi al familiei mele!!! Şi atunci, mi-am adus aminte de tinerii martiri din decembrie '89 care ieşeau cu mîinile goale în faţa tancurilor strigînd „Fără violenţă!“ Cîtă deosebire între ei şi cei de astăzi care îşi doresc să asiste la execuţii pe stadioane, precum împăraţii păgîni de odinioară! Şi în timp ce actualul preşedinte zîmbea în direcţia camerelor de luat vederi, de parcă ne-ar fi lăsat moştenire nu doar scîrba şi bărbile sale prezidenţiale, ci bugetul Statelor Unite, iar celălalt zîmbăreţ, Tătucul de la Moscova, cel cinstit şi sărac, venea acum să ne convingă că e mai cuminte să preferăm diplomaticul „pumn în bot“ decît creştinescu mesaj (new age) evanghelic că „ţara ar trebui guvernată cu mitraliera“, deci văzînd atîta bucurie ne-simţită pe feţele lor (dacă ar fi avut obraz...) iar pe străzi, în tramvai sau la serviciu, oameni, colegi, veseli şi mîndri de votul lor, dezvăluit în gura mare, obraznic şi ostentativ, şi indignat de ameninţările demente precum deschiderea unor noi locuri de muncă pentru ziariştii indisciplinaţi, am hotărît (după nopţi întregi de nesomn) să nu-mi bag... mîinile în buzunarele tristeţii şi ale resemnării, aşteptînd cu speranţă manifestarea dreptăţii divine pe pămînt (oh, cum au votat divinii...), ci să mă duc pe 10 decembrie la vot, pentru a nu întina la rîndu-mi memoria martirilor Revoluţiei. Nu mai ştiu în ce cotidian, d-na Cornea (la un moment dat numărul unu pe lista trădătorilor de ţară, alături de alţi 180 de intelectuali români, propuşi spre împuşcare de Samariteanul cel milostiv) declarase, evident exasperată, că îl va vota pe Iliescu cu ambele mîini! Mă alătur gestului venerabilei disidente, cu singura deosebire: eu îl voi vota pe domnul în cauză doar cu o singură mînă. Cu cealaltă îmi voi ţine batista la nas!

Petrică MIHAI

LA RAPORT

Drepturi şi obligaţii atît pentru RAJAC, cît şi pentru consumatori

Scrisoarea deschisă adresată de dl. Dumitru Todiraş, din Iaşi, Străpungere Silvestru 9, bl. C3, publicată în «Monitorul» din 5 decembrie 2000 sub titlul «Mai economic pentru RAJAC, mai scump pentru consumatori», ne obligă să facem cuvenitele corecţii pentru afirmaţiile eronate cuprinse în text.

Am dori să reafirmăm bunele noastre intenţii în ceea ce priveşte corecta informare a consumatorilor referitor la activitatea regiei noastre şi interesul nostru de a clarifica toate detaliile relaţiilor avute cu clienţii. Pe această cale am dori să înnoim rugămintea faţă de dl. Todiraş de a accepta o discuţie deschisă asupra subiectelor de interes pentru domnia sa. Folosim această cale deoarece dl. Dumitru Todiraş a refuzat categoric orice posibilitate de comunicare cu reprezentanţii regiei, anunţîndu-ne explicit că «ceea ce a avut de spus a spus în scrisoare». Regretăm că nu am găsit disponibilitate de dialog din partea d-lui Todiraş, dar îi vom răspunde, profitînd încă o dată de amabilitatea cotidianului «Monitorul», în speranţa că explicaţiile noastre îi vor fi utile.

Presupunem că atitudinea exigentă a d-lui Todiraş se datorează informării insuficiente şi nu unor demersuri politice sau de altă natură rău-intenţionată la adresa regiei. Subiectul «contractelor individuale» a mai fost dezbătut în presă, demonstrîndu-se legal, tehnic şi economic că nu poate fi materializat. Cu toate acestea, dl. Todiraş afirmă: «domnul Nichita se împiedică de o lege strîmbă», sugerînd să se aplice în alt mod decît a fost promulgată. Cu respect îl informăm că legea va fi lege la RAJAC Iaşi şi nu va suporta niciodată interpretări de altă natură.

În scrisoarea sa, dl. Todiraş aduce argumentul modului în care alţi furnizori de servicii încheie contracte individuale, făcînd referire directă la CONEL şi ROMTELECOM. Este de remarcat că respectivele instituţii au posibilitatea de a debranşa un consumator rău-platnic fără a intra în apartamentul acestuia. Pentru apă, canalizare, gaze şi încălzire această posibilitate nu există. În plus, blocurile de locuinţe au fost construite în aşa fel încît reţelele de apă şi canalizare cuprinse în clădire sînt comune şi fac parte din proprietatea deţinătorilor de apartamente. Aceştia au asupra acestor reţele atît drepturi, cît şi obligaţii, care nu pot fi transferate.

Am remarcat din tonul scrisorii d-lui Todiraş şi al reacţiei d-sale faţă de reprezentanţii regiei că părerea sa despre regie şi angajaţii acesteia este extrem de defavorabilă, situaţie pe care nu o considerăm justificată, atît timp cît activitatea, dezvoltarea şi perspectivele RAJAC sînt din cele mai bune, mai ales în contextul economic actual. Am sugera d-lui Todiraş să nu facă abstracţie de zecile de milioane de dolari, fonduri nerambursabile, care se vor transforma în creşterea calităţii serviciului, în salarii pentru mii de ieşeni şi în contribuţii substanţiale la bugetul local. Persoane animate de rele intenţii nu ar putea depune atît efort pentru a realiza lucruri de asemenea importanţă pentru Iaşi. Am fi dorit să-i explicăm d-lui Todiraş, în discuţia pe care nu ne-a permis-o, că orice lucru se obţine prin efort, sacrificiu şi responsabilitate, atît din partea regiilor, cît şi din partea asociaţiilor de proprietari, fiecare pe domeniul pe care trebuie să-l gospodărească.

Sperăm că dl. Todiraş va citi răspunsul nostru cu dorinţa de a înţelege că nu dorim răul nimănui şi cu puterea de a nu judeca greşit lucrurile pe care nu le cunoaşte suficient de bine. Îi vom sta oricînd la dispoziţie pentru a-i oferi explicaţiile pe care le solicită, convinşi fiind că, astfel, relaţia noastră va deveni în scurt timp amiabilă.

Cu stimă,
ec. ing. Gh. NICHITA,
manager RAJAC Iaşi

VOCILE CETĂŢII

Finalul prezidenţial şi preţul opţiunii democratice

În intervalul cu mult mai liniştit, cel puţin aparent, ***între primul şi*** cel de ***al doilea tur de scrutin pentru*** alegerile ***prezidenţiale***, cu o anume detaşare şi obiectivitate, recunosc că m-am trezit în faţa unor ***dileme opţionale*** extrem de ***delicate.***

Ca intelectual activ în viaţa cetăţii, ca profesor universitar încărcat de răspunderea de a plămădi viitorul şi conştiinţa studenţilor mei, nu-mi pot permite luxul indiferenţei faţă de cine va ocupa prima demnitate a ţării, funcţia de Preşedinte al României, pentru următorii 4 ani. Încercînd ***o abordare rece, raţională, descărcată de emoţii şi pasiuni***, a trebuit să recunosc, cel puţin, că ne îndreptăm către o fundătură opţională în care, cu discernămînt şi conştiinţă, trebuie totuşi să optăm pentru unul dintre cei doi candidaţi care au intrat în ultimul tur de scrutin. Într-adevăr, pentru toţi cei care, de un deceniu, pretindem o asumare conştientă a rolului pe care trebuie să-l joace intelectualii în societatea civilă, ***devine acum total impardonabilă o grevă electorală***, o nereprezentare la urne sub motivaţia că nu prea avem ce alege.

Dincolo de empatiile fireşti ale fiecăruia, un astfel de refuz în exercitarea dreptului - şi obligaţiei morale - de a alege un preşedinte al tuturor românilor nu ar face decît să amplifice ponderea membrilor şi simpatizanţilor înregimentaţi în diversele formaţiuni, nucleele dure, „talibanii“, care pot distorsiona şi influenţa mult rezultatul final şi reprezentativitatea reală.

Apoi, cum ne-am mai privi noi între noi în ochi, ştiind că de un deceniu tot militâm pentru ***prezenţa conştientă la urne şi un plus de discernămînt*** în deliberarea opţiunilor şi acum, cînd situaţia României nu este nici pe departe roză şi entuziastă, ne-am declina dreptul de a alege?! ***Concluzia*** acestei dileme este deci că, indiferent de reţineri şi dubii, trebuie, pînă la urmă, ***să mergem la urne şi pe 10 decembrie.***

Din acest nod, silogismul devine şi mai complex, pentru că trebuie să ne dumirim, cît mai echilibrat, pe cine putem alege, pînă la urmă? Evaluînd prestaţia fiecăruia dintre cei doi candidaţi rămaşi în cursă, reţinem în sarcina acestora elemente mai mult sau mai puţin incompatibile, care ar avea darul să ne blocheze opţiunea finală. ***Ion Iliescu***, preşedintele României vreme de 6 ani, produs al vieţii politice de pînă în decembrie '89, suspectat de nostalgii (cripto, para, neo-comuniste), cu anume imagine externă, prezentată de unii ca fiind mai puţin favorabilă, este liderul unui partid care a gestionat ţara un număr de ani fără performanţele aşteptate de ansamblul populaţiei, dar nu atît de dezastruos ca în ultimii patru ani (de altfel, PDSR recunoaşte acum unele opţiuni nefericite în conducerea ţării şi, în termenii prezumţiei de bună credinţă, putem spera că a învăţat ceva din această experienţă).

PDSR şi liderul său ***Ion Iliescu au***, însă, ***o calitate minimală***, care trebuie recunoscută, respectiv faptul ***că acceptă şi respectă regulile democraţiei***, cel mai concret argument fiind ***alternanţa de putere*** din '96, care s-a făcut, pentru prima oară, paşnic, în urma alegerilor libere.

De partea cealaltă, ***CV Tudor*** şi ***partidul*** al cărui lider este ***au o percepţie extrem de confuză***, dacă nu ***îngrijorătoare***. Un lider politic recunoscut prin ieşiri stridente, prin permanentul circ al declaraţiilor vitriolante, prin atacul la baionetă cam împotriva tuturor, prin spectacolul acuzaţiilor de tot felul şi remanenţa scandalului ridicării imunităţii, alături de un partid consacrat în Opoziţie (chiar dacă a acordat vremelnic un sprijin condiţionat guvernului Văcăroiu), cu mesaj mai puţin coerent doctrinar, bazat pe trimitere la vocaţia justiţiară şi cu destule pusee revanşarde.

O ***analiză comparată***, pe care o poate risca oricare intelectual cît de cît atent la fenomenologia politică, ***devoalează***, astfel, între cele două opţiuni, ***diferenţe calitative*** fundamentale: ***de o parte, un sistem democratic gestionat de PDSR***, cu tot ceea ce presupune democraţia în privinţa drepturilor şi libertăţilor cetăţeneşti, colective şi individuale, ***de partea cealaltă, un sistem social imprevizibil şi confuz,*** în care orice este posibil, dincolo de catastrofala imagine şi percepţie externă a PRM şi liderului CV Tudor. Ori, într-o astfel de ***opţiune binară***, în care ***avem de ales între un lider politic***, poate întrucîtva obosit, ***dar garant al sistemului democratic, şi un lider politic*** mai tînăr, ***controversat***, dar ***imprevizibil*** chiar în raport cu regulile de bază ale democraţiei, devine mai limpede ce putem alege.

Faţă de toate aceste frămîntări şi dileme personale, strict cetăţeneşti, mai puţin politice şi mai mult democratice, deşi nu-mi permit să sugerez nimănui cum şi cu cine ar trebui să voteze pe 10 decembrie, în turul al doilea al alegerilor prezidenţiale, am credinţa că ***ieşenii***, oameni raţionali şi cu scaun la cap, cu profundă vocaţie democratică, ***vor alege cu înţelepciune***...

Prof.univ.dr.
Niculae NICULESCU

DIN TELEFOANELE ŞI AUDIENŢELE ZILEI

De competenţa administratorului asociaţiei

■ ***Victor Agheorghiesei, aleea Mircea cel Bătrîn nr. 17, Iaşi*** - crede că administratorul asociaţiei de locatari i-a trecut pe lista de plată suma de 47.000 lei în plus faţă de cîtă apă rece a consumat. A făcut o sesizare la R.A. Termoficare, pe data de 30 octombrie a.c., are un număr de înregistrare, dar nu a primit răspuns.

După mai multe încercări, redactorul de serviciu a aflat de la Registratura R.A. Termoficare că sesizarea dvs. a fost dată doamnei directoare Georgeta Gîlcă şi a fost trimisă la Administraţia de Clădiri. La Administraţia de Clădiri a răspuns doamna Murgoci, casiera, care a avut amabilitatea să verifice dacă asociaţia aparţine de A.C. şi, după ce a verificat, ne-a răspuns că asociaţia nu apare în evidenţe. Prin urmare, va trebui să vă adresaţi administratorului asociaţiei de locatari, care are obligaţia să vă explice baza de calcul a listei de plată.

Hoţii de buzunare din faţa Gării

■ ***Florina Iercan, str. Gării:*** „Lîngă chioşcul de bilete RATC din faţa Gării Iaşi sînt trei-patru ţigănci care, începînd cu ora nouă, stau lîngă chioşc şi fură pe cine pot. Au o îndemînare extraordinară şi o neruşinare cumplită. Ce-i de făcut, care-i soluţia? Vine atîta lume la gară, cei mai mulţi sînt musafiri ai acestui oraş. Aşa îi primim? Ţigăncile ştiu că e un loc bun, fură şi dau banii furaţi altora, încît e destul de greu să dovedeşti că au furat. Poate ar fi bine, din cînd în cînd, să treacă un poliţist pe acolo, să le facă nişte fotografii acestor individe şi să le afişeze în apropiere, pentru ca lumea să se ferească în momentul în care le văd. De atîţia ani de cînd acţionează în acest fel chiar n-au putut fi prinse? Ştiu cazuri cînd au fost duse la secţia de poliţie şi, probabil din lipsă de probe, a doua zi le zăreai din nou la «treabă», vesele ca şi cum nimic nu s-ar fi întîmplat. Această situaţie mă afectează nu numai la modul general, pentru că şi eu am fost, la rîndul meu, furată. Astfel de oameni îşi bat joc de noi. Singură nu pot să fac nimic, dar Poliţia, organul de ordine al statului, ar trebui să dea dovadă de voinţă şi fermitate în a stopa, cel puţin, acest fenomen îngrijorător al furtului din buzunare“.

Cînd branşamentul e comun...

■ ***Voica Solomon, str. V. Alecsandri nr. 11, Iaşi:*** „Avem o problemă cu apa potabilă. La această adresă locuim două familii şi nu avem apă de trei luni, pe motiv că trebuie să plătim la RAJAC împreună cu locatarii din str. Cuza Vodă nr. 1. Noi avem racord separat, avem şi apometru, dar RAJAC ne cere să plătim împreună cu ceilalţi şi restanţele care s-au adunat“.

„Cele două familii sînt în acelaşi branşament cu locatarii din strada Cuza Vodă nr. 1, nu au racord separat şi nici apometre. Doamna Solomon a făcut o cerere la noi pentru separarea branşamentului, dar, după un timp, probabil din lipsă de bani, a dat o declaraţie care se află la noi, cu semnătura dumneaei, că nu mai doreşte debranşarea“, ne-a explicat inginerul Tudor Tudose, purtătorul de cuvînt al RAJAC.

Rodica BÂRZU
Aurel OANCEA

GRUPUL DE PRESĂ „MONITORUL“

Director General: Dan RADU
Director Executiv: Gabriel RUSU

COLEGIUL EDITORIAL

Monitorul
Ziarul care stă de vorbă cu oamenii

Redactor şef: Toni HRIŢAC
Redactor şef adjunct: Sorin SIMON
Redactor şef adjunct: Gabriel GACHI
Editor coordonator: Florin NICULA
Secretar general de redacţie: Marius CRISTIAN

Editor MONITORUL INTRANET: Dana SCRIPCĂ
Editor MONITORUL INTERNET: Cristina ZAMFIRESCU
http://www.monitorul.ro/ ;
E-mail: monitorul@monitorul.ro

Editor al publicaţiei MONITORUL:
Grupul de presă „MONITORUL“, Str. Smârdan nr. 5, tel. 032/271333, fax 032/270415, înmatriculată la Oficiul Registrului Comerţului Iaşi, sub nr. J22-744-2000

Director economic: Antoneta Filip
Director vînzări publicitate: Oana Asaftei
Director de marketing: Cătălin Iftimie
Director difuzare-producţie: Mihai Sîrbu

Preşedinte fondator: Alexandru Lăzescu
Vicepreşedinte fondator: Cezar Caluschi

ŞEFI DEPARTAMENTE: ■ Subredacţia Bucureşti: Sorin Moisă ■ Eveniment naţional: Claudiu Raus (int. 109) ■ Speciale: Nicolae Manoliu (int. 105) ■ Sănătate: Mihaela Cănănău (int. 105) ■ Administraţie: Gabriel Gachi (int. 105) ■ Învăţămînt: Emilia Chiscop (int. 105) ■ Economic: Florin Nicula (int. 117) ■ Sport: Nicolae Grecu (int. 107) ■ Redactor de serviciu: Rodica Bârzu, Aurel Oancea (int. 124) ■ Telefonul cititorului: 271.271 ■

■ Fotoreporteri: Constantin Plop, Silvian Stănişor ■ Grafică: Cătălin Zaharia ■ Secretariat de redacţie: Ivona Burduja (int. 116)

Sesizări şi reclamaţii în legătură cu abonamentele la publicaţiile Monitorul: telefon 032-216.112, între orele 8.00–16.00.

Tipar offset: MULTIPRINT, Iaşi str. Sf. Lazăr nr. 49, tel. 032/230060

REDACŢIA ŞI ADMINISTRAŢIA: Iaşi, str. Smîrdan nr. 5
■ Tel. 271333 (centrala); 271271 (redactor de serviciu)
■ Fax 270415 ■ Publicitate tel.: 252294, fax: 276725

Abonamentele se pot face la orice Oficiu Poştal din ţară. MONITORUL figurează în catalogul Presei interne la poziţia 9512.
Difuzare: S.C. Media Distribution S.R.L.

MONITORUL apare la Iaşi, Alba Iulia, Bacău, Botoşani, Braşov, Brăila, Cluj, Dej (Monitorul de Someş), Făgăraş, Galaţi, Mediaş, Neamţ, Roman, Sibiu, Suceava, Vaslui şi Vrancea

METRO
CASH & CARRY

angajează pentru magazinul din IAŞI:

ECONOMIST / CONTABIL CASIER (Ref. CCI-01)

Cerinţe:
- studii superioare / medii de specialitate;
- minim 2 ani vechime în domeniul financiar-contabil;
- experienţă în utilizarea unui soft de contabilitate;
- cunoştinţe operare PC;
- cunoaşterea limbii engleze (scris şi vorbit).

Responsabilităţi:
- operaţiuni specifice ale activităţii de casierie.

INSPECTOR PROTECŢIA MUNCII ŞI P.S.I. (Ref. PMI-01)

Cerinţe:
- pregătire de specialitate;
- experienţă în domeniu;
- comunicativitate, responsabilitate profesională;
- cunoştinţe operare PC.

Profilul candidaţilor: iniţiativă, dinamism, flexibilitate; capacitate de comunicare şi adaptabilitate pentru munca în echipă; disponibilitate pentru program de lucru prelungit; ţinută profesională.

Se oferă: salariu atractiv şi un cadru profesional modern, mediu de lucru dinamic şi motivaţional, şansele unei cariere profesionale într-un concern internaţional. Persoanele interesate sunt rugate să depună un Curriculum Vitae însoţit de o scrisoare de intenţie în plic închis şi sigilat, în zilele de 12 şi 13 decembrie, la recepţia hotelului MOLDOVA Iaşi (Str. Anastasie Panu 31), în atenţia dlui Mariaş Musteaţă, menţionând codul de referinţă corespunzător.

KOMPASS ROMANIA

Kompass România, cel mai important anuar din lume în domeniul promovării companiilor, produselor şi serviciilor este publicat în peste 70 de ţări.

Oferind cea mai cuprinzătoare bază de date cu aplicaţii în sfera afacerilor (1,5 milioane companii, 23 milioane produse şi servicii), Kompass structurează oferta companiilor româneşti conform unui standard internaţional. Baza de date poate fi accesată on-line la www.kompass.com.

Publicat în română şi engleză, anuarul Kompass beneficiază de o puternică reţea de distribuţie naţională şi internaţională.

Caută reprezentanţi de vânzări în toate localităţile ţării

- profil ideal: dinamic, dornic să câştige, abilitate de comunicare, cunoaşterea vieţii economice locale
- nu există limită de vârstă
- studii cel puţin medii
- comision excepţional, motivant, cu posibilitatea unui câştig nelimitat
- se oferă şcolarizare şi training gratuit

Experienţa în vânzări, studii superioare şi operare PC constituie un avantaj.

Trimiteţi CV-ul dumneavoastră la fax: (01) 314 28 76 / 314 28 77
în atenţia d-lui Tudor Ciubotaru tciubotaru@kompass.ro

Distribuitor Autorizat dialog

Moş Crăciun face totul posibil !

Pentru orice abonament cu minute incluse participi la marea tombola Dialog!

15 autoturisme
RENAULT Clio Symbol

2001 premii
1001 telefoane Alcatel OTE Db
1000 televizoare color LG

- vibratie
- apelare vocala
- ceas
- bioritm
- calendar

Philips Savvy DB
829.000* lei
* fără TVA

ROMCOM Iaşi
Str. Costache Negri Nr. 62 Tel: 146314
Magazin MITA II

Serviciile de la Iulius Center

■ oficiul bancar, cel poștal sau RomTelecom, coaforul, curățătoria sau casele de schimb valutar sînt numai cîteva dintre acestea ■ vă puteți alege pînă și locul unde veți face Revelionul ■

Gama de servicii oferite de „Iulius Mall" se înscrie în caracteristicile pe care le are un complex comercial de acest tip în Occident. De la factura telefonică și pînă la curățatul unei haine sau developatul unui film, clientul mall-ului scapă de foarte multe griji care îi pun nervii la încercare și îi consumă timp. Spațiile largi de parcare, magazinele, dar și serviciile formează un tot unitar. Arhitectura este gîndită tocmai în sensul de a integra aceste elemente, urmărindu-se ca accesul să se poată face cu ușurință la oricare magazin din mall. Esențial este ca nu numai să cumperi tot ce ai nevoie cu o singură oprire, dar să-ți rezolvi în același timp cît mai multe probleme. Acesta este un atu pe care îl are „Iulius Mall" față de magazinele universale din Iași.

Cîteva din serviciile oferite de „Iulius Mall": oficii bancare, de poștă și RomTelecom, spălătorie, foto, telefonie mobilă

Spălătorie - curățătorie: La **„Clean&Clean"**, clienții mall-ului își pot scoate petele de pe haine sau le pot spăla pur și simplu. Tariful este de 25.000 de lei pentru orice articol de vestimentație. O haină de blană naturală se poate curăța cu 190.000 lei, iar una din blană artificială cu 80.000 lei. Pentru spălarea unei pături mari se percepe un tarif de 65.000 lei, iar pentru una mică, 55.000 lei. Curățarea unei rochii de mireasă se face contra sumei de 75.000 lei. Nu poate fi uitată nici oferta pentru perdele, prețul în acest caz fiind de 15.000 de lei pentru un metru pătrat de material.

RomTelecom: Ca la orice oficiu RomTelecom, aici se poate plăti factura sau se pot efectua convorbiri, la comandă, la cabinele telefonice. Dacă ați rămas fără cartelă, nu e nici o problemă pentru că o puteți cumpăra tot de la parterul mall-ului.

Oficiu Poștal: De la mall se pot trimite scrisori sau colete poștale în țară sau străinătate, clienții avînd parte de o ambianță plăcută, fără aglomerația care este de multe ori la alte oficii poștale.

Oficiu bancar: Firmele din mall nu vor trebui să mai facă drumuri pînă în oraș pentru plăți sau pentru operațiuni de viramente bancare. Colaboratorii „Iulius Mall" beneficiază acum de o nouă gamă de servicii prin deschiderea, la 15 noiembrie 2000, a unui oficiu bancar **„Banc Post"** la parterul mall-ului. Pe de altă parte, și simplii clienți (persoane fizice) își vor rezolva mai repede operațiunile legate de carduri. Ca alternativă la bancomatul de la parter, la oficiul bancar va fi instalat un POS (Point of Sale), care va permite persoanelor fizice posesoare a „banilor de plastic", dar și celor juridice, nu doar retragerea banilor de pe contul de card, ci și alimentarea conturilor de card. Reprezentanții firmelor pot face de aici operațiuni de încasări și colectări de numerar, plăți în numerar, operațiuni de viramente bancare. Toate aceste operațiuni sînt făcute în sistem on-line (în doar zece minute, banii ajung la orice oficiu bancar din țară). Gama de servicii bancare oferite clienților de oficiul Banc Post de la mall se va dezvolta pe parcurs. Se va putea efectua toată gama de operațiuni legate de carduri, în afară de alimentare a contului sau retrageri în numerar. Programul de lucru al oficiului bancar este același ca al „Iulius Mall", inclusiv sîmbăta și duminica.

Bancomat: Nici posesorii de carduri nu trebuie să-și facă griji, „Banc Post" punîndu-le la dispoziție aparatul care le aduce banii din cont.

Consulting: Firma **MVD** oferă asistență pentru constituirea de societăți comerciale, modificări de acte constitutive și autorizații de funcționare (toată gama).

Taxi: Fiecare client care pleacă de la mall și nu are o mașină proprie poate apela, gratuit, la dispeceratul firmei de taxi **„For You"**. Aceasta este compania de taxiuri cu care colaborează „Iulius Mall". Astfel, la biroul informațional de la parterul „Iulius Mall" se află un telefon care este în legătură directă cu dispecerul firmei de taximetrie. ***„E mare lucru ca, după ce ți-ai făcut cumpărăturile și ești încărcat de sacoșe, să te urci într-o mașină curată, cu șoferi cu mult bun simț care știu să se comporte cu clienții"***, spune unul dintre cumpărătorii de la „Iulius Mall". „For You" este firma care are cele mai multe taxiuri din oraș (în jur de 300 de mașini) și cea mai bună acoperire, indiferent dacă este zi sau noapte. Tariful este de 3.000 de lei pe kilometru. „Iulius Mall" și „For You" pregătesc surprize pentru clienți în perioada sărbătorilor. Astfel, clienții mall-ului vor beneficia de curse gratuite.

Telefonie mobilă: La mall vă puteți conecta la unul din cei doi operatori de telefonie mobilă, **Connex** sau **Dialog**, sau vă puteți cumpăra un telefon nou, beneficiind de oferte atractive.

Studio foto: De multe ori, procesarea unui film sau cîteva fotografii pentru diplomă pot însemna mult timp pierdut. Dacă ați ajuns la „Iulius Mall" această problemă se poate rezolva la firma **„Nasta"** și în cîteva minute. Pentru cei care doresc fotografii la minut prețul este 40.000 de lei sau, dacă se așteaptă pînă a doua zi prețul scade la jumătate. Developarea unui film costă 10.000 de lei, procesarea lui durează 3-4 ore, iar o fotografie costă 2.200 sau 2.400 lei, în funcție de dimensiune. Filmele Konika și Imation, cumpărate de aici, beneficiază de developare gratuită. Oferta de aparate foto este diversă, de la 350.000 lei pînă la 6-11 milioane lei pentru un Canon.

Coafor și frizerie: Salonul deschis de **„Irina Schrotter"** la mall oferă servicii de coafor, manichiură, pedichiură și frizerie la tarife foarte convenabile. Trei coafeze pot schimba „look"-ul doamnelor, care au de ales între un permanent, un vopsit cu vopsele profesionale, un tuns etc. Un tuns, în care se face și o spălare cu balsam, coafat, fixativ, ceară de păr etc, costă 113.000 lei. Un permanent în care este inclus și un tuns, dacă este cazul, se poate obține contra sumei de 268.000 lei, iar un vopsit cu vopseaua firmei este 268.000 lei, în acest preț fiind incluse mai multe operațiuni, inclusiv tunderea părului.

Bărbații își pot scurta și aranja frizura cu 63.000 lei (inclusiv două spălări), iar cu 21.000 lei se poate face un masaj. Toate instrumentele, care sînt aduse din Italia, se sterilizează cu maximă atenție. Se pot face programări și telefonic, la numărul 278060, int. 209, de luni pînă sîmbătă, între orele 11-19.

Ștampile și cărți de vizită: Firma **„Trodat"** vă face cărți de vizită în mai puțin de o oră, clientul avînd de ales între o sută de modele. Aici se execută și toate tipurile de ștampile (cu suport automat, din lemn, orice mărime și toate culorile).

Schimb valutar: Trei case de schimb (două la parter și una la primul etaj), vin în ajutorul celor care au rămas fără lei și vor să schimbe cîțiva „verzișori".

Agenție de turism: Pentru ieșenii care vor să-și petreacă sărbătorile de iarnă într-o stațiune sau la o cabană, agenția de turism **„Mondo Phoenix"** propune pentru acest sfîrșit de an mai multe variante. Se poate bea șampania de Anul Nou, într-un hotel din Vatra Dornei, Băile Herculane, Băile Felix, Păltiniș, Băile Govora, Bușteni, Tușnad, Durău sau Predeal. Pentru cei care vor să practice sporturi de iarnă la Păltiniș, cazarea pentru 5 nopți la vile (două stele) costă 4,7 milioane lei (este inclusă și masa de Revelion). Se poate închiria la Predeal și o vilă întreagă, cu 16 locuri, prețul fiind de 267 de dolari pe zi. Agenția oferă pînă pe 15 decembrie, reduceri de 30% pentru pensionarii care aleg diferite pachete de servicii. Tot de aici se pot cumpăra și bilete de avion pentru curse în străinătate.

Internet, editare: Internet Club Flamingo este un spațiu multifuncțional ce oferă doritorilor oportunități diverse de a peterece timpul liber și nu numai. Astfel, pe lîngă obișnuitele calculatoare cu acces la Intenet și/sau jocuri, publicul larg poate beneficia aici de servicii dintre cele mai variate, de la tipăriri și scanări la editări de documente, de la diagnosticarea defectelor calculatoarelor proprii la instalări de componente de calculator adiționale. Toate acestea într-o ambianță plăcută, a unui bar cu „accent" tropical tot timpul anului, ce dispune de 8 mese (24 calculatoare) echipate cu cele necesare pentru a explora Internetul, a descoperi lumea fascinantă a calculatoarelor sau a rezolva rapid și eficient taskuri concrete. Acest spațiu beneficiază de un program de lucru non-stop, intrarea și ieșirea din incinta Internet Club Flamingo facîndu-se, pe perioada cît intreg Iulius Center-ul este închis, pe o ușa exterioară. O oră de navigare pe Internet costă 25.000 lei, iar la două ore consecutive se oferă o reducere de 10%.

Meniu complet la „Iulius Mall"

■ *de la friptura pregătită în fața clientului pînă la cele mai rafinate prăjituri și preparate de patiserie, orice se poate găsi la „Iulius Mall"*

Încă de la început, „Iulius Mall" nu a fost un loc doar pentru cumpărături. Fie că e vorba de un simplu sandwich, o prăjitură, o cafea sau o masă în toată regula, mall-ul de la Iași are locuri pregătite pentru toți clienții.

„Grill House"

Restaurantul **„Grill House"** de la etajul I al „Iulius Mall" pune clientul pe primul loc. La cele 120 de locuri ale restaurantului pot apela atît studenții (care primesc 20% reducere), cît și oricare alt client al mall-ului. Meniul este foarte variat, iar în fiecare zi există „rețeta zilei", niciodată aceeași. Aici se poate servi o supă sau o ciorbă (10.000 de lei), un grătar (30.000 de lei), frigărui de pui, prăjituri diverse și un bogat sortiment de salate (20.000 de lei).

Dulciurile, într-o gamă diversă, sînt preparate în laboratorul de cofetărie, din ingrediente naturale. Reducerile pentru studenți nu sînt singurele gratuități de care beneficiază cei care mănîncă la „Grill House". Pîinea este gratuită, la fel ca și smîntîna și ardeii.

„Grill House" este conceput ca „un alt fel de restaurant", unde prepararea mîncării se face la vedere, cartofii fiind prăjiți și friptura rumenită chiar în fața clientului. Restaurantul este o combinație între self-service și free-flow. Personalul care servește aici este foarte serviabil, clientul fiind cel mai important. Datorită ambientului deosebit și datorită calității meniului oferit, „Grill House" a atras și alte tipuri de clienți. Astfel, restaurantul a fost solicitat pentru organizarea de mese festive și petreceri, toți invitații simțindu-se extraordinar.

Cofetăria „Kids Land"

Prăjiturile, torturile și bomboanele de la cofetăria situată la etajul II de la mall îi mulțumesc chiar și pe cei mai mofturoși dintre copii. Aici se pot servi sau comanda diverse tipuri de prăjituri: mikado, tiramisu, tort cu căpșuni sau mere, prăjituri „Alba ca Zăpada". Pregătite în laboratorul propriu, din ingrediente proaspete, naturale, prăjiturile de la această cofetărie au prețuri mici, de la 6.000 la 12.000 de lei. Aici se mai găsesc bomboane fine de ciocolată elvețiene, fursecuri, praline, saleuri, sucuri, prăjituri de post. Clienții mai grăbiți sau cei care vor să facă o surpriză dulce copiilor pot comanda aici orice tip de produs sau, pentru ocazii speciale, se pot comanda torturi în formă de inimioară sau cu capul lui Mickey Mouse. Cofetăria de la mall participă în fiecare week-end la programul „Kids Land".

MADO

Amatorii de produse cu specific turcesc se pot opri la parterul mall-ului. La **MADO** se găsesc atît clasicele baclavale cu nucă, dar și cu fistic, cît și kataif, rulade, sucuri naturale și înghețate. Înghețatele sînt preparate cu ingrediente naturale (fără apă) cu lapte de capră. De luni, producția „made in Turcia" se va extinde. Pe lîngă dulciuri, clienții „Iulius Mall" pot servi și alte produse alimentare, mai „consistente". Începînd cu săptămîna viitoare, la MADO vor fi preparate shaorma, kebab (unde vor fi folosite rețete tradiționale) dar și pizza.

Barul „Antoine"

Situat într-o ambianță deosebită, exotică, lîngă cascada de apă și palmieri, barul **„Antoine"** este locul potrivit discuțiilor și întîlnirilor cu prietenii, la un pahar de bere sau o ceașcă de cafea. Acesta este singurul loc din oraș în care se poate bea o bere de calitate sau un vin bun la cele mai mici prețuri din oraș. Pe lîngă bere, vin și cafea, amatorii de cîteva clipe liniștite și de o discuție pot servi un capuccino, un suc sau o cafea. Din oferta barului nu lipsesc cockteilurile și nici înghețata.

„Flavors"

O cafea nu va fi niciodată o simplă cafea la **„Flavors"**. La etajul II la „Iulius Mall" se află locul în care și cei mai înrăiți cafegii pot găsi o rețetă pe placul loc. Aici se prepară 30 de tipuri de cafele (după rețete speciale). Poate fi vorba de cafea simplă, espresso, decofeinizată, la filtru sau la ibric, sau de o cafea cu alte ingrediente decît cele obișnuite: cafea cu alcool, cu ciocolată, cu lichior, cu rom. De asemenea, magazinul este specializat în vînzarea diferitelor tipuri de cafea. La „Flavors" sînt disponibile o mulțime de mărci cunoscute de cafea, ness sau capuccino. În plus, de aici se poate achiziționa cafea ambalată și vrac, la cele mai mici prețuri din oraș.

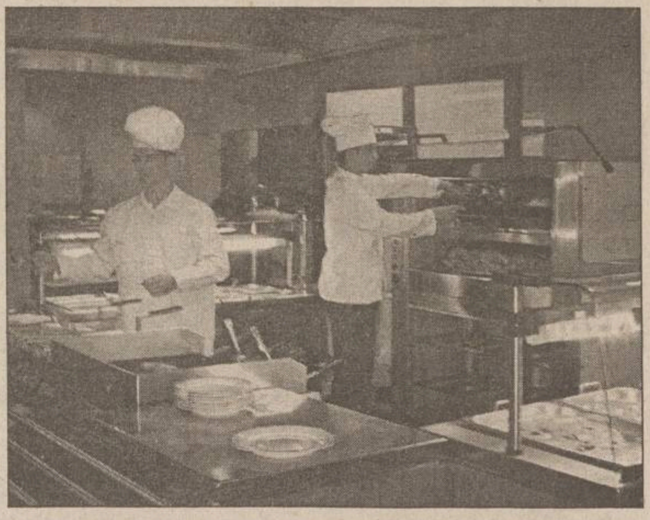

La „Grill House", fripturile se prepară în fața clienților

INFO-MALL

Un nou magazin cu bijuterii

„Iulius Group" urează bun venit la mall firmei **„Mario Diamond Bijou"**. Magazinul acestei firme, de tip insulă, s-a deschis la etajul 2 al mall-ului. Cei care care vor să facă un cadou special de Crăciun pot găsi aici bijuterii din aur cu pietre prețioase.

Meteor Group și-a deschis magazin la mall

La etajul II al mall-ului (lîngă magazinul **APT Best**), și-a făcut apariția un nou magazin tip insulă. Aici se găsește o gamă largă de perii, piepteni și accesorii pentru coafură, manichiură și machiaj (liniile uzuală și profesională). De asemenea, magazinul vine în sprijinul celor care nu sînt încă hotărîți în privința cadourilor de Crăciun. De la **„Display"** se pot cumpăra tablouri de diferite dimensiuni și modele, realizate pe folie de aluminiu sau pe hîrtie, potrivite pentru a fi făcute cadou. „Iulius Mall" urează Meteor Group bun venit în cadrul mall-ului de la Iași.

Genți și geamantane deosebite

Pe 1 decembrie, firma **„Ostrowiec"** și-a inaugurat un nou magazin la mall, la etajul I, în fața coaforului Irina Schrotter. Acesta are pregătite, pentru călătoriile de sfîrșit de an, numeroase modele de genți sau valize de voiaj. Aici se pot găsi și rucsaci pentru excursiile la munte sau genți de voiaj pentru sejururile din străinătate.

Un masaj gratis.

În fiecare week-end, clienții mall-ului pot beneficia de o ședință gratuită de masaj. Astfel vineri și sîmbătă (orele 14.00-19.00), cît și duminică (13.00-18.00), maseuri profesioniști se vor ocupa de capul și gîtul dumneavoastră pentru a vă alunga oboseala și a vă reda tonusul.

Programul de la „Iulius Mall"

Începînd cu 15 decembrie 2000, datorită creșterii numărului de clienți ce-și vor face cumpărăturile de sărbători, cît și datorită deschiderii supermarket-ului **GIMA**, orarul „Iulius Mall" devine:

Luni-Sîmbătă	10.00-22.00
Duminică	10.00-20.00

Programul de sărbători

25 decembrie	închis
26 decembrie	12.00-22.00
31 decembrie	10.00-20.00
1 ianuarie	închis
2 ianuarie	12.00-22.00

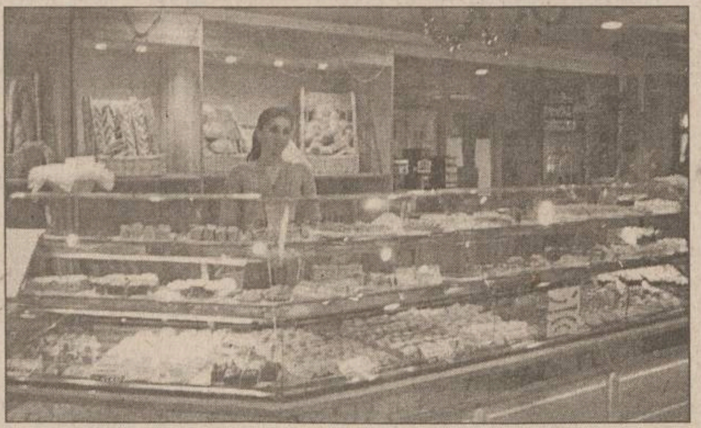

„Crocant": O patiserie cu produse franțuzești

O prăjitură cu fructe, un pateu cu brînză, o pîine franțuzească, o pizza sau un sandwich sînt un motiv suficient de bun pentru clienții „Iulius Mall" de a se opri la patiseria „Crocant" de la parter. Societatea „Crocant Imp-Exp" este o societate cu capital mixt, româno-francez. Aici se pot găsi produse de calitate echivalente cu cele oferite de magazinele de specialitate din Franța. Chiar dacă materia primă este procurată din România, rețetele sînt autentic franțuzești. Pe lîngă prăjituri, produse de patiserie sau pizza, la „Crocant" se pot găsi mai multe specialități de pîine franțuzească. Toate produsele se gustă zilnic, pentru a se respecta gustul original. Firma, care are 30 de salariați, este condusă de două persoane, una dintre ele fiind Phillippe Chaudier, partenerul francez care își petrece acum mai mult timp în România.

Oferta „Crocant"

Produse de patiserie: croisant cu ciocolată sau cu unt, brînzoaice, pateuri cu brînză sau cu ciuperci, merdenele, plicuri cu mere, ștrudele, brioșe, evantai.

Produse de cofetărie: „mille feuile" cu vanilie sau cu alune, tropeziene, praline, prăjituri cu lămîie, cafea, tarte cu fructe, ruladă cu cafea sau alune, ecler frișcă sau cu fructe, prăjitură cu caise, cu pere, profiterol, choux a la creme.

Gustări rapide: pizza cu salam de Sibiu, pizza cu salam de porc și ciuperci, pizza cu ton sau capriciosa, sandwich (cu pui, cu șuncă, cu ton), hot-dog.

Produse de brutărie:

- franzelă (300 de grame): 3.000 lei
- petit baghette (400 grame): 3.800 lei
- floutes (500 grame): 4.300 lei
- petit boules (500 grame): 4.300 lei
- epis rond (500 grame): 4.300 lei
- chifle florale (500 grame): 4.300 lei
- grand boules (1 kilogram): 9.500 lei
- struguri (1 kilogram): 9.500 lei
- torsades (1 kilogram): 9.500 lei
- chifle (100 grame): 1.500 lei

Săptămîna viitoare, extragerea pentru un Revelion în Grecia

■ pînă acum s-au cîștigat 4 televizoare, 4 cuptoare cu microunde și 4 telefoane mobile ■ în această sîmbătă, noi premii ■

Sîmbăta trecută, trei clienți ai mall-ului au cîștigat din nou la marea tombolă. ***Gagea Sandu***, de 48 de ani, cadru didactic, a primit un televizor Panasonic, cuptorul cu microunde a fost luat de ***Razuși Raluca*** (24 de ani, jurist), iar telefonul Nokia, de ***Moh'd A.H. Abulebden***, 23 de ani, student.

Pînă acum, numărul cîștigătorilor a ajuns la 12, în această sîmbătă avînd loc o nouă extragere, premiile puse în joc fiind, din nou, un televizor, un cuptor cu microunde și un telefon. Pe 16 decembrie, adică săptămîna viitoare, va avea loc extragerea pentru un Revelion în Grecia (pentru două persoane).

Clienții care nu au cîștigat la cele trei extrageri de pînă acum, au șanse în continuare, toate taloanele intrînd în concurs pentru extragerile următoare, inclusiv la cea pentru autoturismul Fiat Marea Weekend. Dar pînă la extragerea pentru Fiat, tombola „*FI*i *AT*ent la Mall Crăciun", oferă săptămînal premii, printre care se numără și un Revelion în Grecia pentru două persoane. Nu trebuie decît ca după cumpărături, în valoare de numai 200.000 lei, să mergeți la Centrul Informațional de la parterul „Iulius Mall", să primiți taloane și să le introduceți în urnă.

Cum participați la tombolă

Pentru a participa la tombolă, clienții trebuie să cumpere produse de la magazinele din mall, care au afișate colante cu „*FI*i *AT*ent la Mall Crăciun" și să adune cît mai multe bonuri de 50.000 lei. De exemplu pentru cumpărături de 200.000 lei se primesc 4 bonuri.

Cumpărăturile se pot face în magazine diferite, cum ar fi produse de 60.000 lei într-un magazin (se primește un bon valoric) și de 150.000 lei în alt magazin (se primesc 3 bonuri valorice). Contează faptul că în total sînt 4 bonuri valorice a cîte 50.000 lei. Aceste bonuri se depun la parter, la Centrul Informațional, și se primesc în schimb taloane (un talon se obține în schimbul a patru bonuri valorice). Taloanele obținute în schimbul bonurilor valorice se introduc în urna special amenajată la Centrul Informațional de la parter.

Moș Crăciun îi așteaptă pe copii la „Kids Land"

La **„Kids Land"**, cuvînul de ordine este, în această săptămînă, sărbătoarea. Colinde, întîlniri cu Moș Crăciun, dans, desene și multe alte surprize îi așteaptă pe copii în lumea lor specială de la „Iulius Mall". Cei mai mici clienți ai mall-ului se pot îndulci la „Kids Land" cu bomboane și ciocolată. Singura condiție pentru a primi aceste premii dulci este să știe o poezie. Moș Crăciun îi așteaptă pe cei mici în fiecare zi, între orele 18 și 20 la „Iulius Mall", iar poeziile spuse de ei vor fi premiate cu dulciuri. Alte surprize de sărbători le sînt oferite copiilor de clubul Rotary. Miercuri, 6 decembrie, a avut loc un spectacol sponsorizat de **Club Rotary 2000**, susținut de elevii Școlii nr.3 din Iași. Copiii au primit diverse daruri din partea clubului, iar pe 9 decembrie și pe 16 decembrie acest program va fi continuat, clubul oferind diverse daruri de sărbători.

Vineri, 8 decembrie: Programul de karaoke din acest week-end va avea o temă specială. Începînd de la ora 17, toți copiii talentați sînt așteptați la mall să cînte pe scena de karaoke. În ton cu luna sărbătorilor de iarnă, cîntecele pe care le vor interpreta cei mici nu vor fi, de această dată, hituri muzicale la modă, ci cîntece de Crăciun, colinde.

Sîmbătă, 9 decembrie, „Kids Land Abracadabra": În acest sfîrșit de săptămînă, la „Iulius Mall" vor sosi invitați speciali. De la ora 17, la „Kids Land" va avea loc un spectacol unic de muzică, dans și modă. Alături de Moș Crăciun, gazda acestui spectacol, se va afla Magicianul.

Duminică, 10 decembrie, „Desenul interminabil": Chiar dacă primii fulgi de zăpadă au fost puțini și s-au topit repede, copiii își pot imagina iarna așa cum vor ei și așa cum și-o doresc prin desene. Pe o hîrtie lungă, tip traversă, cei mici vor desena, la „Iulius Mall", începînd cu ora 16, diverse peisaje de iarnă.

MĂRCI DE RENUME LA IULIUS MALL

Polaroid - fotografie pe loc

„Polaroid", firmă asociată mereu cu fotografiile „instant" este cel mai mare producător de echipamente fotografice din Statele Unite. Fondatorul Edwin Herbert Land a fost inventatorul aparatului de fotografiat „instantaneu".

Compania a fost înființată în 1932 de Land și George Wheelwright pentru a produce prima invenție a lui Land, o folie de plastic polarizantă destul de ieftină. Pînă în 1936, Land a început să utilizeze materialul polarizant în producția de ochelari de soare și alte produse optice, iar în 1937, compania a fost înregistrată sub numele de „Polaroid". După al doilea război mondial, Land a început cercetările în ceea ce privește developarea instantanee a filmelor, iar în 1947, compania a lansat primul aparat fotografic Polaroid, care scotea o fotografie în sepia după 60 de secunde de la expunere. În anii 1950, aparatele au fost tot mai perfecționate să producă fotografiile alb-negru în 15 secunde; în anii 1960 a fost introdus procesul de developare rapidă și a fotografiilor color și filmele „rolă" (în forma lor actuală). Compania a introdus aparatul compact Polaroid SX-70 în 1972. Polaroid Corporation concepe, produce și distribuie o varietate mare de produse în întreaga lume. Acestea includ aparate și filme pentru fotografii instantanee, sisteme de imagini digitale, filme obișnuite, lentile și filtre de lumină polarizante. Principale produse ale companiei sînt utilizate atît în fotografia profesională, cît și de amatori, în industrie, grafică, știință, medicină, educație.

Land, inventatorul fotografiei „la minut"

Născut în 1909, la Bridgeport, inventatorul american a fost cel care a pus bazele developării rapide și fotografiilor „la minut".

În timp ce era student la Harvard, Land a devenit interesat de fenomenul de polarizare a luminii. În urma acestui interes a rezultat o nouă teorie despre percepția culorii de către retină. Land a primit mai mult de 500 de brevete pentru inovațiile sale.

„Săracul“ Vadim Tudor - un bogătan care învîrte banii cu lopata

Politicianul care s-a plîns cel mai mult în ultima perioadă că este sărac - Corneliu Vadim Tudor - este, în realitate, unul dintre cei mai bogaţi oameni din România. Acţionar la mai multe firme, el deţine, printre altele, o imensă vilă în cartierul bucureştean Cotroceni, o alta lîngă castelul Bran, evaluată la aproape un miliard de lei, şi călătoreşte prin ţară cu un Mercedes ultimul tip cu geamuri duble, în valoare de circa 100.000 de mărci, fiind permanent însoţit de bodyguarzi plătiţi regeşte. Deşi firmele sale sînt înregistrate, fără excepţie, cu profit zero (lucru specific marilor evazionişti), fraţii şi surorile sale, cu care este acţionar împreună la mai multe din aceste firme, sînt la fel de bogaţi ca şi CV Tudor.

Cîteva ipostaze relevante ale tribunului Corneliu Vadim Tudor

Firme evazioniste, cu aromă de fundaţii

■ *lista firmelor controlate de liderul PRM Corneliu Vadim Tudor*

Vadim Tudor face mare caz de faptul că nu şi-a ridicat niciodată salariul de parlamentar. În realitate, nici nu a avut nevoie de „mizerul“ salariul de senator de 10 milioane de lei, întrucît este implicat direct sau „colateral, prin rude foarte apropiate, într-o adevarată reţea bine construită de firme. Oricît de sărac s-ar prezenta, cel care coordonează gruparea familială Vadim dispune de fonduri foarte mari, după cum veţi vedea mai jos.

SC Fundaţia Editura Revista România Mare SRL

Firma, deşi prezentată ca fundaţie (adică non-profit), este în realitate societate comercială. Aceasta a apărut în urma transformării firmei „România Mare SRL“ în „SC Fundaţia Editura Revista România Mare SRL“. Firma a fost înfiinţată în 1991, cu un capital social de 2 milioane de lei. Conform datelor luate de la Registrul Comerţului, acţionari ai acestei firme sînt Tudor Corneliu Vadim - 80% şi cei patru fraţi ai săi: ***Tudor Marcu*** - 5%; ***Tudor Pavel*** - 5%; ***Samson Lidia*** - 5%; ***Dumitru Maria Magdalena*** - 5%.

Din datele de bilanţ de la sfîrşitul anului 1999 reiese că, la o cifră de afaceri de 6.999.192.000 lei, profitul net este zero. Cu alte cuvinte, impozit la stat - 0 lei. De altfel, un astfel de bilanţ, greu de pus la punct de contabili, se regăseşte în majoritatea cazurilor de evaziune fiscală.

În 1991, printr-o licitaţie dubioasă prin intermediul firmei, CV Tudor intră în posesia CAP din Comuna Butimanu, la 30 km de Bucureşti. În activele CAP-ului respectiv au intrat clădiri, grajduri, anexe, precum şi un dig, aflat pe latura unui iaz cu peşte. Intrarea digului în mîinile unui particular a provocat mari tensiuni în rîndul localnicilor, care au considerat că le sînt ameninţate locurile de muncă.

În cele din urmă, ţăranii s-au resemnat, CV Tudor fiind atunci în graţiile puterii şi ale autorităţilor. Acum CV Tudor deţine aici zeci de mii de păsări, la care s-au adăugat circa 1000 de porci, vaci şi viţei. La ferma sa de la Butimanu, Vadim şi-a stabilit şi reşedinţa de vară.

În 1993, conflictele cu sătenii s-au relansat, presa aflînd despre „moşie“. CV Tudor a fost intens criticat, cu atît mai mult cu cît, în cele două reviste ale sale, înfiera dur orice individ care îşi cumpăra ceva mai mult pămînt decît considera el că ar trebui să deţină un om.

După această campanie, CV Tudor a afirmat, într-o conferinţă de presă, ca s-a decis să doneze pămîntul de la Butimanu muncitorilor de la Uzinele Vulcan.

A avut chiar ipocrizia de a prezenta, în conferinţa de presă, un aşa-zis act de donaţie. În realitate, era vorba de o cacialma. În aşa-numitul act de donaţie nu era specificată identitatea donatarului; ca atare, actul era lovit de nulitate, statul neputînd percepe taxa de 16% din valoarea donaţiei. Prin urmare, muncitorilor de la Vulcan nu le-a revenit, nici în ziua de astăzi, absolut nimic.

SC Fundaţia Editura Revista România Mare SRL - Filiala Butimanu

Firma a fost înfiinţată în 1993, cu sediul în judeţul Dîmbovita, şoseaua Bucureşti-Tîgovişte, CAP 30 decembrie. Asociaţii firmei sînt SC Fundaţia Editura Revista România Mare SRL şi Lidia Samson, sora tribunului. Deşi firma se ocupă cu activităţi productive - „cultura plantelor de nutreţ“, „creşterea animalelor“, „piscicultura“ - pînă acum societatea nu a depus bilanţul contabil. Mai interesant este că, pînă în decembrie 1996, Garda Financiară şi Adiministraţia Financiară nu au controlat niciodată situaţia financiar-contabilă a firmei şi a „moşiei“. Mai multe informaţii indică faptul că această a doua firmă a fost înfiinţată pentru administrarea averii de la Butimanu.

SC PARMA COM SRL

Această firmă a fost înfiinţată în 1992 şi are un capital de doar 100.000 de lei (nemajorat pînă acum). Asociaţii firmei sînt ***Corneliu Vadim Tudor*** (25%), ***Corneliu Ciontu*** (25%), ***Viorel Romulus Chiriţă*** (25%) şi ***Ion Petre*** (25%).

SC PARMA SRL

Firma a fost înfiinţată în 1995 şi îşi are sediul în Bucureşti. În această societate, cele mai multe acţiuni le are Vadim Tudor (99,04%), în timp ce sora sa, Lidia Samson, deţine doar 0,06% din acţiuni.

Cifra de afaceri a firmei este de ordinul miliardelor, în timp ce profitul este, în mod suspect, neglijabil (în 1998 - 10,7 miliarde lei cifră de afaceri, profit 0; în 1999 - 2,01 miliarde lei, profit de doar 93 milioane de lei).

SC EDICONS SRL

Este printre primele firme înfiinţate de Vadim Tudor în Bucureşti - adică în 1991. Capitalul social prevăzut este 500.000 de lei, iar profitul este zero. Majoritatea acţionariatului este asigurată, şi de această dată, de familia Tudor: ***Vadim Tudor*** (45%); ***Maria Magdalena Dumitru*** (15%); ***Marcu Tudor*** (15%); ***Pavel Tudor*** (15%), ***Constantin Babanau***, membru în Colegiul Naţional al PRM, (5%); ***Dan Gabriel Ion*** (5%).

SC ANOTA IMPEX SRL

Îşi are sediul tot în Bucureşti şi a fost înfiinţată în 1993. Firma asigură difuzarea revistelor PRM, responsabil pentru aceasta fiind Pavel Tudor (cu 100% din acţiuni). În 1999, cifra de afaceri a fost 10,17 miliarde de lei, iar profitul de doar 269 milioane lei.

W.F. ROTHSCHILD SA

Înregistrată la Registrul Comerţului în 1994, firma avea la capitolul capital social 29.170.000 lei (din care 11,6 milioane lei si 10.000 dolari). Acţionarii sînt următorii: ***Tudor Marcu, Baron Jeffrey Alan*** (California-SUA); ***Caval Nicolae Minel, Gheta Nicoleta Eufrosin, Gostin Marin.***

Între administratori apare şi Anderson Aurelia (fosta Leuca, una dintre persoanele care îl susţin insistent pe Vadim Tudor în rîndul diasporei româneşti de dincolo de Atlantic).

De remarcat că firma a fost înregistrată în 1994, perioadă în care Tudor Marcu era colonel activ.

Pe aproape toată perioada în care a fost acţionar la această firmă, Tudor Marcu a fost membru în Comisia Specială pentru exercitarea controlului parlamentar asupra Serviciului de Informaţii Externe. **(Marian PASCU)**

Din lirica lui Vadim pentru sinistra Elena

■ ***poezie apărută în volumul „Saturnalii“ al liderului PRM, publicat în ultimii ani ai dictaturii lui Nicolae Ceauşescu***

Odă către tovarăşa Elena Ceauşescu, prima femeie a ţării

Elena Ceauşescu, omul ce întruchipează pe vecie
Femeia acestei naţii, atît de plină de virtuţi,
Mîndrie, cinste, frumuseţe şi monument de hărnicie,
Pentru acestea toate, iată, îţi vine dreapta ţării să săruţi.

E mamă, plină de iubire şi om politic, cu renume
Şi e savantul, pentru care nici o izbîndă nu e grea.
Ea duce faima ştiinţei noastre şi a ţării în întreaga lume
Iar patria o proslăveşte şi se mîndreşte azi cu ea.

Această nobilă plămadă e un destin şi o conştiinţă
Tovarăşă e de o viaţă eroului naţional
Iar existenţa lor de luptă - o glorioasă biruinţă
Pe drumul răscolit de patimi sub arcul ţării triumfal.

În tot ce face ea aduce un spor de cinste şi candoare,
Un înţelept şi un fluviu de omenie
Pecetea ei de puritate se simte în fiece lucrare
Pe unde calcă cresc izvoare şi macii îi înfloresc sub paşi.

*** Corneliu Vadim Tudor - volumul „Saturnalii“**

Două ipostaze ale femeii „ce întruchipează pe vecie monumentul de mîndrie, cinste, frumuseţe şi hărnicie“

Pînă la începerea campaniei electorale, CV Tudor a purtat la mînă un ceas Rolex valorînd cît un apartament (foto dreapta). In campanie însă, a „scăpat“ de el (foto stînga)

Alte bunuri de mare valoare ale lui Vadim şi ale fraţilor săi

■ Vadim Tudor şi fraţii săi locuiesc, fiecare, în cîte o vilă de lux. Vila lui Vadim, din Cotroceni, a fost cumpărată în condiţii extrem de avantajoase de la ICRAL Cotroceni SA, al cărui director, ***Vasile Forascu,*** este membru marcant al PRM.

■ Cei patru fraţi ai lui lui Vadim deţin, în zona Castelului Bran, o mare vilă de lux, în stil rustic. Vila a fost apreciată, anul trecut, cel mai „jos“, la 500 milioane lei (declaraţie publică a liderului PRM), dar se apreciază că ar fi costat 1 miliard de lei, evident nu la valoarea de acum a leului.

În 1994, Vadim şi-a cumpărat cel mai scump model de Mercedes, în valoare de peste 100.000 D.M. Un amănunt aparte: din construcţie sau la comandă, limuzina este prevăzută cu două rînduri de geamuri care, în momentul închiderii, asigură etanşeizarea din punct de vedere fonic. Fie şi acest minim amănunt contrastează flagrant cu atitudinea publică a liderului PRM, incriminatoare la adresa demnitarilor care circulă în maşini străine, nepăsîndu-le, spunea el, de ceea ce se petrece pe stradă.

Vadim are oameni plătiţi de el, care îi asigură paza. Este vorba despre foşti ofiţeri SPP, daţi afară după ce, în 1994, l-au molestat pe deputatul PD ***Aristide Dragomir*** chiar pe holurile Parlamentului.

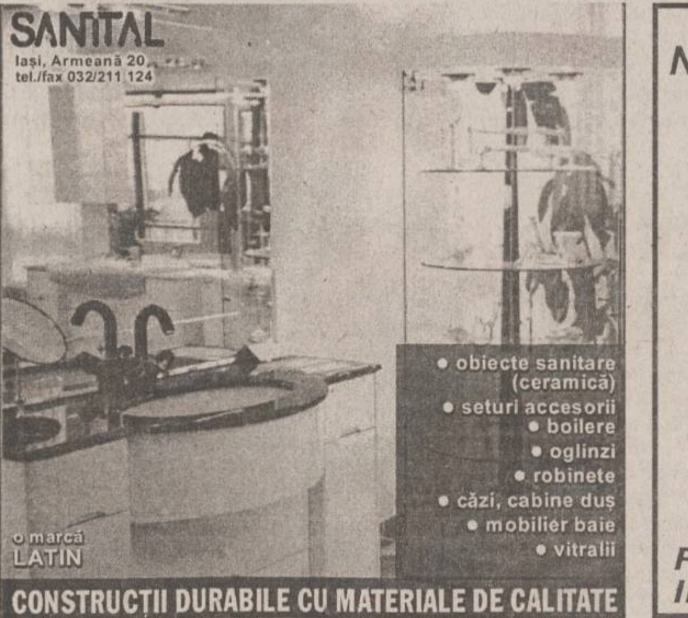

Nu suntem populari fără motiv

PÂINE DACIA®

500 gr. - 4400 lei/buc.
350 gr. - 3400 lei/buc.
250 gr. - 2200 lei/buc.

Preţurile includ TVA şi transport
Informaţii la tel.: 279371, 279136

Cum înţelege PRM valorile europene?

■ ***fragmente din articolele de un şovinism şi extremism cutremurător scrise de deputatul PRM Ilie Neacşu, articole publicate în imunda revistă „Europa“***

Ilie Neacşu este membru în Colegiul Director al PRM, deputat de Hunedoara în Parlamentul României. Deşi toţi membrii PRM susţin, declarativ, aderarea la UE şi la valorile acesteia, parînd cu violenţă orice acuzaţie de extremism, Neacşu se prezintă ca o persoană care cu greu ar putea fi calificată moral. O serie de afirmaţii ale sale ar fi dus la arestarea imediată a acestuia în orice stat occidental. Timp de cinci ani după 1990, Neacşu, fost securist la Comitetul de Stat al Planificării, a editat revista „Europa“, publicaţie de un antisemitism cutremurător pentru lumea civilizată. Revista promova exacerbat xenofobia, rasismului şi antisemitismul de cea mai joasă speţă. Aceasta deşi chiar el spune: „În fond, am spus-o de la bun început: nu sîntem nici antisemiţi, nici şovini“. Dar, să vedem cîteva fragmente din gîndirea acestuia:

Deputatul PRM de Hunedoara Ilie Neacşu a fost, pînă în 1989, securist la Comitetul de Stat al Planificării

■ „Unde este industria puternică de pe vremea lui Brejnev? Dar şi cînd torentul militar rus va inunda din nou Europa, se va alege praful de Casa Comună a Europei, de uneltirile Vaticanului şi de lojile iudeo-masonice.“ **(nr. 20/'93)**

■ „Flamînzi şi goi, muncitorii pot singuri să creeze un Tribunal al Poporului.“ **(115/'93)**

■ „Şi, ca să fiu mai direct, n-am aflat din nici un manual de istorie că Hitler i-ar fi căsăpit pe jidani la Tel-Aviv sau pe Valea Iordanului, ci în curtea lui, la Berlin, unde urmaşii lui Iuda puseseră stăpînire, după primul razboi mondial, pe economia, cultura şi politica Germaniei. Ce-au căutat şi ce mai caută evreii, împinşi de rabini şi de sionişti, în alte ţări în condiţiile cînd de aproape 45 de ani au propriul stat? Nu cumva, prin apucăturile lor hrăpăreţe, ei caută cu lumînarea gîlcavă la toată lumea? Şi, dacă unele forţe autohtone le dau peste labe la aceşti nepoftiţi nomazi, indivizii respectivi sar în sus ca arşi că sînt maltrataţi, că sînt încălcate drepturile omului etc. etc.?“ **(nr. 20/'93)**

■ „Evreii sînt asasini, otrăvitori de popoare. Au otrăvit, instigat şi schimbat pruncii nou născuţi de la pieptul mamelor ameţite de naştere cu jidănuşi. Proferează homosexualitatea, lesbianismul, proxenetismul în SUA, unde homosexualii evrei deţin cifra de vîrf: 3 milioane. Cifra de vîrf pe care o deţin tot evreii la înapoiaţii mintali şi degradaţii fizic din spitalele lumii. Cancerul nasului şi al pielii, hemofilia, psoriazis şi altele ca sifilisul şi chiar defectul de platfus le au cu precădere evreii.“ **(22/'93)**

■ „Pentru că această bandă etnică pregăteşte un atentat la adresa unui patriot. Noi le cunoaştem orice mişcare la orice adresă. Steaua lui David va dispărea de pe teritoriul României.“ **(33/'91)** ■

PROPUNERE INCREDIBILA !

DE ACUM, ASAMBLATE IN ROMANIA!
Siguranta, calitate, stoc nelimitat de piese de schimb!

DATECS, cea mai buna solutie pentru conectarea la orice pachet software de gestiune.

DATECS MP5000
Pret: 210 USD
Interfata: 15 USD
Software de conectare: 50 USD

DATECS MP500TR
Pret: 355 USD
Interfata: 45 USD
Software de conectare: 50 USD

Incepand din data de 01.11.2000:
- pentru fiecare casa de marcat marca DATECS achizitionata, veti primi cadou un termometru electronic CITIZEN.
- pentru 10 case de marcat marca DATECS achizitionate, veti primi cadou un ceas de mana Q&Q sau un calculator de birou cu banda CITIZEN.

DANUBIUS EXIM s.r.l.
Str. Spatar N. Milescu nr. 45, sector 2, Bucuresti
Tel. 2503439, 2504431, 6532872. Fax: 2502804, Email: danubius@fx.ro, danubius-med@fx.ro

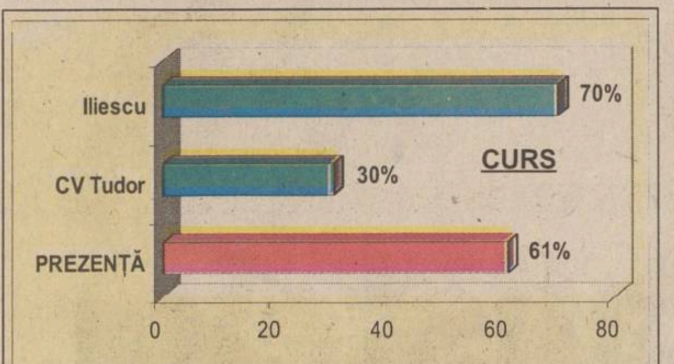

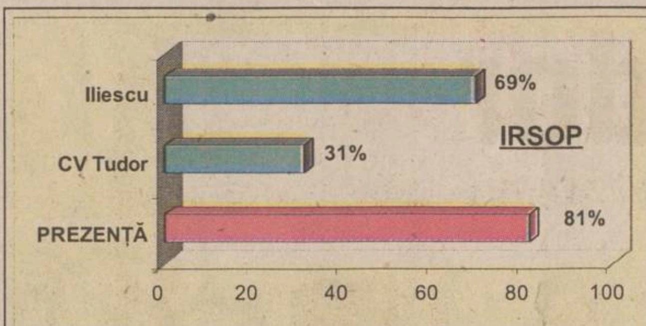

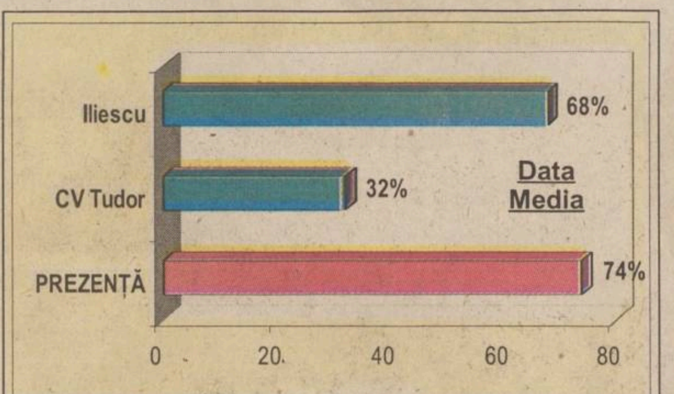

69 la 31

■ *Vadim nu ar obține decît circa 3 procente în plus față de alegerile de luna trecută, relevă sondajele de opinie*

Ion Iliescu ar cîștiga detașat turul al doilea al alegerilor prezidențiale, cu 69%, în timp ce contracandidatul său ***Corneliu Vadim Tudor*** ar obține 31%, relevă un sondaj IRSOP realizat la cererea Agenției de Relații Publice Beta în intervalul 3-6 decembrie 2000. Subiecții sondajului se arată interesați în mare măsură de turul doi - 81%, puțin - 14% și deloc - 5%.

■ Decizia PDSR de a nu face nici un fel de alianță cu PRM este aprobată de cei intervievați în proporție de 55%, dezaprobată de 30%, iar 15% nu știu.

■ Doar 18% dintre cei chestionați cred că în România lucrurile s-ar îmbunătăți dacă PDSR s-ar da la o parte și s-ar ajunge la situația ca PRM să guverneze singur, 57% consideră că lucrurile s-ar înrăutăți, iar 25% nu au nici o părere.

■ Aproximativ trei sferturi dintre cei chestionați (73%) consideră că ar fi un lucru grav dacă Occidentul ar întrerupe relațiile cu România și doar 16% susțin că nu ar fi gravă o asemenea situație, iar 11% nu răspund.

■ Decizia PDSR de a nu face nici o alianță și de a guverna singur este considerată bună de 44% dintrei cei intervievați, 37% o apreciază drept negativă, 19% nu știu. Desemnarea lui ***Adrian Năstase*** ca prim-ministru este o alegere bună în opinia a 63% dintre subiecți, 20% spun că nu este o alegere bună și 17% nu se pronunță.

■ Noul guvern PDSR are de gînd să meargă spre privatizare și economie de piață, cred 63% dintre alegători, 16% au opinie contrară, iar 21% nu răspund.

■ La întrebarea „Considerați că PDSR a învățat din greșeli și o să facă treabă bună sau nu a învățat din greșeli și nu o să facă mare lucru pentru țară“, 60% răspund afirmativ, 30% se declară sceptici și 10% nu răspund.

Sondajul a fost realizat pe un eșantion de tip probabilistic de 1.200 persoane, selecționate din 500 de puncte de eșantionare aflate în 130 de localități urbane și rurale și are o marjă de eroare de ± 2,8%.

74% dintre alegători spun că vor merge la vot

Un alt sondaj de opinie difuzat ieri, realizat de „Data Media“, arată că Iliescu ar cîștiga turul al doilea al alegerilor prezidențiale beneficiind de un capital electoral de 67,91% din alegătorii care sînt deciși să meargă la vot și știu cu cine să voteze, în timp ce Corneliu Vadim Tudor deține un capital electoral de 32,09%. Sondajul a fost realizat în perioada 29 noiembrie - 3 decembrie de către Compania independentă de cercetare Data Media SRL.

Conform sondajului, aproape trei sferturi din alegători (74%) vor merge sigur la vot și s-au hotărît cu cine să voteze. Aceste rezultate nu reprezintă o prognoză, ci reflectă starea de spirit a electoratului cu circa o săptămînă înainte de confruntarea finală, fiind o radiografie a stadiului de cristalizare a intențiilor și opțiunilor declarate.

Segmentul celor care nu s-au hotărît cu cine să voteze reprezintă 9,60%, al celor care nu s-au hotărît să meargă la vot 14,80%, în timp ce 1,60% nu au răspuns.

Rezultatele sondajului prefigurează o participare masivă la vot care, comparativ cu procentul de participare la primul tur pare puțin realistă. Autorii sondajului apreciază că este foarte probabil ca procentul de participare la vot să exprime mai degrabă un spor de interes pentru competiția prezidențială în preajma finalei, decît o prefigurare realistă a participării; de aceea se poate considera că participarea prefigurată este supradimensionată cu circa 15 procente.

Structura electoratului potențial al celor doi candidați arată că, din totalul votanților pe care mizează Ion Iliescu, 54,96% l-au votat și în primul tur, 35,62% sînt votanți ai candidaților ieșiți din cursă (dintre care cei mai hotărîți par a fi votanții candidatului Mugur Isărescu) și 9,42% sînt nou-veniți (nu au votat în primul tur, dar votează acum).

În cazul lui Corneliu Vadim Tudor, 85,26% din votanții potențiali pe care mizează acesta l-au votat și în primul tur, 9,48% provin din rîndul votanților candidaților ieșiți din cursă, iar 5,26% sînt nou-veniți. Corelarea opțiunilor de vot pentru turul doi cu votul de la turul întîi indică o situație net favorabilă lui Ion Iliescu, apreciază cercetătorii de la Data Media. Astfel, în condițiile în care ambii candidați își păstrează aproape intact lotul de votanți din primul tur (mai voluminos în cazul lui Ion Iliescu), baza de recrutare a noi segmente de votanți este mult mai largă și mai consistentă pentru Iliescu.

Subiecții care nu s-au hotărît cu cine să voteze au fost întrebați totuși „despre care candidat au cea mai bună părere“, trei pătrimi din nehotărîți indicînd pe unul din cei doi candidați.

În urma cumulării celor două capitaluri - actual și potențial - rezultă că victoria lui Ion Iliescu ar putea fi mai detașată dacă, pe lîngă cei care s-au hotărît cu cine să voteze, ar merge la vot și cei care încă nu s-au hotărît. Concluzia generală a sondajului este că Ion Iliescu va fi cîștigătorul cursei pentru funcția de președinte al României, toate datele cercetării conturînd imaginea unei victorii, mai mult sau mai puțin categorice, în fața contracandidatului său C.V.Tudor. **(C.R.)**

Românii vînd prostituate în Serbia ca pe vite

■ *relatează France Presse, într-un reportaj realizat la Novi Sad*

La granița româno-iugoslavă, scoase la mezat pentru 300 sau 400 de mărci, în ceea ce constituie o piață discretă a sclavelor timpurilor moderne, fetele defilează prin fața traficanților, înainte de a fi selecționate pentru bordelurile occidentale.

Fete din Republica Moldova, romănce, bulgăroaice, rusoaice sau ucrainence sînt livrate, cu zecile, lună de lună, de către traficanții români colegilor lor sîrbi, la Novi Sad, în apropiere de granița cu România, după care sînt trimise clandestin, via Albania, către bogatele țări europene, explică locotenent-colonelul *Tonin Vocaj*, șeful serviciului central albanez de luptă împotriva traficului cu ființe umane. ***„Albania este, pentru aceste viitoare prostituate, o țară de tranzit către drumul ce le va duce, pe mare, către Italia“***, declară ofițerul superior albanez, care s-a întors de la Praga unde a participat la un seminar european referitor la traficul cu femei din Europa Centrală.

Itinerariul prin Albania nu este decît una dintre numeroasele piste prin intermediul cărora tinerele din Europa de Est sînt duse către țările occidentale. Italia este adesea prima etapă înainte de a fi transferate către case de toleranță sau pentru a face pur și simplu trotuarul în țările vecine.

La începutul itinerariului, traficanții români adună, de pildă, moldovence de la Chișinău, pentru a le trimite apoi către București, după ce le promit un adevărat Eldorado. Periplul continuă apoi către Timișoara, drumul duce apoi către orașul iugoslav apropiat Novi Sad. ***„Atunci începe infernul“***, spune ofițerul, care se bazează pe mărturiile a zeci de victime recuperate de poliția albaneză.

„La Novi Sad, fetele sînt dezbrăcate la ordinul traficanților români, care le propun traficanților sîrbi la prețul de 300-400 de mărci, pe această piață de sclave. Examinate în detaliu precum vitele, fetele sînt revîndute apoi la prețul mediu de 1.000 de mărci“. După aceea, urmează o „pregătire“ a fetelor, marcată de repetate violuri, timp de mai multe zile, în Serbia, după care voiajul este reluat tot clandestin, prin Albania.

Victimele sînt adunate în Muntenegru, la granița cu Albania, pe care o trec ilegal împreună cu noii lor stăpîni. Proxeneții albanezi vor plăti pentru fiecare prețul mediu de 1.500 de mărci. Drumul din România pînă în Albania durează circa 15 zile. După o nouă „recondiționare“, fetele vor fi transportate, în cursul nopții, la bordul unor ambarcațiuni sau bărci pneumatice, către coastele italiene, pentru a fi repartizate către noul lor loc de muncă.

Locotenent-colonelul Tonin Vocaj spune că e dificil de stabilit o statistică pentru acest trafic. El este optimist, totuși, în privința luptei împotriva acestui tip de criminalitate, grație „susținerii fără rezerve“ din partea polițiștilor italieni prezenți în Albania la două baze, la Dures și pe insula Sazab, în apropiere de portul Vlora. El a dat ca exemplu cea mai amplă operațiune a poliției, aflată în desfășurare din luna noiembrie, care a permis deja arestarea a zeci de traficanți albanezi. ■

Examinate în detaliu precum vitele, fetele sînt revîndute de sîrbi albanezilor la prețul mediu de 1.000 de mărci

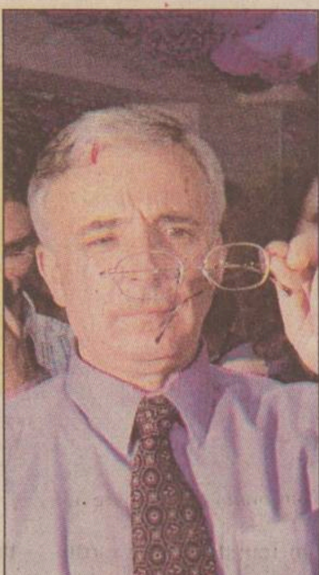

Ultima lovitură a lui Isărescu

■ *deși pe picior de plecare, Guvernul ar putea aproba, săptămîna viitoare, proiectul de buget pe anul 2001*

Guvernul ar putea aproba, în ședința de marți, proiectul de buget pe anul 2001, a anunțat purtătorul de cuvînt al Executivului, ***Gabriela Vrînceanu-Firea***. ***„Cabinetul a dezbătut în ședința de joi*** (ieri, n.r.), ***în linii mari, acest buget, urmînd ca săptămîna viitoare să aibă loc o analiză mai aprofundată a proiectului“***, a spus Firea. Ea a arătat că Guvernul dorește să adopte un proiect de buget pe anul viitor chiar și cu riscul ca viitorul Cabinet „să nu țină cont de el“. ***„Proiectul de buget pe anul 2001 este făcut cu caracter informativ și pentru o predare a ștafetei. Ar fi, însă, anormal și neprofesionist ca Guvernul și Ministerul Finanțelor să elaboreze un buget în liniile viitorului Executiv“***, a adăugat Firea. Pe de altă parte, purtătorul de cuvînt al Executivului a mai spus că Guvernul Isărescu nu va lăsa viitorului Cabinet o „grea moștenire“, iar declarațiile contrare ale PDSR fac parte exclusiv din campania electorală. ***„Nu ai cum să lași un dezastru cînd ai o situație economică pozitivă și un deficit bugetar de 3,5%. Înțelegem însă, ca profesioniști, de ce se mențin încă aceste atacuri la adresa Cabinetului Isărescu, care are în frunte un fost candidat la Președinție“***, a spus Firea. ■

Revoluționarii au protestat împotriva extremismului

Aproximativ 500 de revoluționari au desfășurat ieri, în Piața Universității din București, un marș-avertisment asupra pericolului revenirii la dictatură și extremism în România. Revoluționarii purtau două banere pe care scrie ***„Noi vă spunem că sînt pline cimitirele de oameni ce s-au crezut de neînlocuit“*** și ***„Ține-ți minte trei cuvinte/ E mai rău ca înainte“***, pancarde cu numele asociațiilor din care fac parte și steaguri tricolore de pe care a fost decupată stema statului socialist - devenite simbol al Revoluției române, alături de un drapel al Statelor Unite. În cadrul unei conferințe de presă susținute marți, cele două organizații avertizau asupra pericolului revenirii la „dictatură și extremism“ în cazul alegerii lui ***CV Tudor*** în funcția de președinte. ■

Uniunea Europeană dă astăzi piept cu reforma

Ieri, în Franța, a început summit-ul istoric al Uniunii Europene. La Nisa, va fi discutată problema reformei instituționale a Uniunii în directă legătură cu procesul de extindere spre Estul Europei. Optimismul se amestecă cu pesimismul la acest summit, de la care toată lumea așteaptă foarte multe.

Douăzeci și nouă de șefi de stat și de guvern s-au întîlnit, ieri dimineață, la Nisa, la o conferință între cei Cincisprezece reprezentanți ai statelor Uniunii Europene și cei ai țărilor candidate care doresc să afle, în sfîrșit, data aderării lor la „clubul“ european. Conferința privind extinderea europeană a avut loc înainte de summitul propriu-zis de la Nisa, care a început după-amiază, cu proclamarea Cartei drepturilor fundamentale. În această cartă sînt incluse, pentru prima oară, în același text, drepturile economice și sociale de care ar trebui să beneficieze toți cetățenii Uniunii Europene. Carta nu are însă un caracter constrîngător, după cum au solicitat în primul rînd britanicii.

La „conferința europeană“, cele 13 țări candidate la aderare au primit, în mod oficial, „undă verde“, respectiv etapele pe care fiecare le are de parcurs în vederea aderării sale la UE. Acestea nu vor afla însă o dată exactă, cei cincisprezece mulțumindu-se cu dorința de a termina cu bine negocierile, „spre sfîrșitul anului 2002“, cu statele cele mai avansate în realizarea acquisului comunitar.

Turcia se bucură de un tratament aparte, ea aflîndu-se în faza de „parteneriat de aderare“, ceea ce prefigurează începutul efectiv al negocierilor. Elveția, care este și ea invitată la conferință, beneficiază de un statut inedit, de „membru desemnat“.

Ieri după-amiază, șefii de stat și de guvern din cele 15 state membre ale UE au abordat, mai întîi, problemele consensuale (agenda socială sau cea de apărare europeană), potrivit programului stabilit de președintele francez ***Jacques Chirac***, care va conduce dezbaterile.

Subiectele dificile au fost atacate abia la dineu, cu un prim tur de orizont asupra reformelor instituționale, indispensabile extinderii spre est și care ar urma să ducă la marcarea exactă a drumului ce mai rămîne de parcurs pînă la încheierea, duminică, a unui ipotetic acord.

Zvonurile și dezmințirile au început, încă de miercuri seara, să se succeadă pe culoarele palatului congreselor, surse franceze respingînd cu fermitate afirmațiile insistente, potrivit cărora „președinția va face noi propuneri“ în privința redistribuirii voturilor.

Această redistribuire a voturilor în Consiliul de miniștri europeni - principalul organ decizional al UE - este unul dintre dosarele cel mai dificil de rezolvat, alături de numărul de membri ai Comisiei Europene și renunțarea la dreptul de veto asupra unor subiecte care pînă acum trebuiau votate în unanimitate.

Avînd o populație de 82 de milioane de locuitori, Germania solicită o „departajare“ în favoarea sa, ceea ce ar însemna că, pentru prima oară, aceasta ar dispune de mai multe voturi decît celelalte state „mari“ ale UE (cum ar fi Franța sau Italia). ***„Franța și Germania au căzut de acord să nu se împotmolească la acest subiect. Și dacă, la sfîrșitul sfîrșitului, va fi necesară o departajare, atunci ea se va face“***, a afirmat, miercuri, un diplomat european, participant la discuții. **(Dan POPA)**

Deschiderea oficială a summitului de la Nisa

Monica Lewinsky, din nou interogată

Procurorul special care se ocupă de ancheta referitoare la declarațiile false ale lui ***Bill Clinton*** în legătură cu relația sa cu ***Monica Lewinsky*** intenționează să o audieze din nou pe fosta stagiară de la Casa Albă, ceea ce i-ar putea aduce noi necazuri președintelui american, a relatat ieri „The Los Angeles Times“. Potrivit avocaților care au legătură cu acest caz, procurorul ***Robert Ray***, care l-a înlocuit pe ***Kenneth Starr*** în desfășurarea anchetei, ar putea să încerce să-l dea în judecată pe Bill Clinton pentru acuzațiile de sperjur și obstrucționare a justiției în afacerea Lewinsky, după ce președintele va părăsi Casa Albă, luna viitoare. Președintele în exercițiu beneficiază de imunitate judiciară și nu poate fi urmărit în justiție pentru delicte penale. Clinton nu se va mai bucura însă de această imunitate începînd cu 20 ianuarie. Avocatul Monicăi Lewinsky, ***Plato Cacheris***, a anunțat, la rîndul său, că procurorul Ray „a cerut o audiere într-o zi din cursul acestei luni“ cu tînăra în vîrstă de 26 de ani, care în prezent locuiește la New York. Lewinsky, a cărei legătură cu Bill Clinton a provocat lansarea procedurii de destituire a președintelui, este obligată prin lege să se conformeze solicitării formulate de procurorul Ray. Imunitatea de care ea a beneficiat în 1998 o obligă să coopereze cu procurorul independent, a reamintit avocatul său. ■

Manifestații antiglobalizare la Nisa

Confederația Europeană a Sindicatelor (CES) a mobilizat, ieri, zeci de mii de manifestanți, la Nisa, în sud-estul Franței, cu ocazia summitului UE, în timp ce mii de militanți antimondializare au cîntat și au dansat în ploaie, relatează AFP. Între 40.000 și 50.000 de persoane, conform poliției, care au venit din Franța și din alte țări europene, au parcurs în liniște mai mulți kilometri, sub supravegherea unor importante forțe de ordine. Mii de polițiști au fost mobilizați pentru a-i împiedica pe manifestanți să se apropie de Palatul Acropolis, care a fost transformat într-un veritabil bunker, unde se desfășoară summitul celor 15 lideri europeni. Cortegiul era deschis de o pancardă pe care se putea citi: „Pentru o Europă a locurilor de muncă și a protecției sociale“, lîngă care se aflau majoritatea liderilor sindicali din Franța.

În afara unor importante contingente de francezi, italieni și spanioli, la manifestație au participat și sindicaliști austrieci, polonezi, sloveni, luxemburghezi, portughezi și germani. Ici-colo, în mulțimea care purta numeroase drapele roșii, se puteau auzi „Internaționala“ sau „Bella Ciao“, cîntecul partizanilor italieni.

Ultima oră

Unui director din Ministerul Agriculturii i s-au furat aseară din casă 160.000 de dolari

Persoane necunoscute au furat aseară, dintr-o locuință bucureșteană, 160 de mii de dolari, informează surse din Poliție. Conform surselor citate, hoții au furat valuta din locuința situată pe strada Frumoasa nr.18 din sectorul 1, aparținînd ***Floricăi Dinculescu***, director în Ministerul Agriculturii. Cercetările în acest caz sînt continuate de polițiștii Secției 4 din București. ■

Marea încercare a handbalistelor

■ *astăzi începe în România Campionatul European* ■ *echipa noastră joacă cu Bielorusia la București, într-un meci ce va fi transmis de TVR 2 de la ora 17* ■

Programul Campionatului European de handbal

ziua	ora	grupa	meciul	TV
Meciurile din grupă				
8.12.	17.00	A	Ungaria - Iugoslavia	
8.12.	**17.00**	**B**	**România - Bielorusia**	**TVR2**
8.12.	19.00	A	Austria - Germania	TVR2
8.12.	19.00	B	Norvegia - Ucraina	TVR2
8.12.	21.00	A	Franța - Rusia	
8.12.	21.00	B	Danemrca - Macedonia	
9.12.	17.00	A	Germania - Ungaria	TVR2
9.12.	17.00	B	Ucraina - Danemarca	
9.12.	19.00	A	Iugoslavia - Franța	
9.12.	**19.00**	**B**	**Macedonia - România**	**TVR2**
9.12.	21.00	A	Rusia - Austria	TVR2
9.12.	21.00	B	Bielorusia - Norvegia	
10.12.	17.00	A	Franța - Germania	TVR2
10.12.	17.00	B	Macedonia - Ucraina	
10.12.	19.00	A	Austria - Ungaria	
10.12.	**19.00**	**B**	**România - Norvegia**	**TVR2**
10.12.	21.00	A	Rusia - Iugoslavia	
10.12.	21.00	B	Danemarca - Bielorusia	TVR2
12.12.	17.00	A	Austria - Iugoslavia	TVR2
12.12.	17.00	B	Bielorusia - Macedonia	
12.12.	19.00	A	Ungaria - Franța	
12.12.	**19.00**	**B**	**România - Ucraina**	**TVR2**
12.12.	21.00	A	Germania - Rusia	
12.12.	21.00	B	Norvegia - Danemarca	TVR2
13.12.	17.00	A	Ungaria - Rusia	TVR2
13.12.	17.00	B	Ucraina - Bielorusia	
13.12.	19.00	A	Iugoslavia - Germania	
13.12.	**19.00**	**B**	**Danemarca - România**	**TVR2**
13.12.	21.00	A	Franța - Austria	TVR2
13.12.	21.00	B	Norvegia - Macedonia	
Meciuri de clasament				
15.12.	18.30	Rm. Vîlcea	6A - 6B	
15.12.	18.30	București	5A - 5B	
15.12.	21.00	București	4A - 4B	
15.12.	21.00	Rm. Vîlcea	3A - 3B	TVR2
Semifinale				
16.12.	17.30	București	1A - 2B	TVR2
16.12.	20.00	București	1B - 2A	TVR2
Finalele				
17.12.	17.30	București	meci locurile 3-4	TVR2
17.12.	20.00	București	finala mare	TVR2

După 38 de ani de la ultima mare competiție handbalistică (Campionatul Mondial de handbal feminin din 1962), România are, începînd de astăzi, onoarea de a găzdui cea de-a patra ediție a Campionatelor Europene de handbal feminin. Acest lucru a venit în special ca o recunoaștere a valorii handbalului românesc, în general, și a celui feminin în special, care nu a lipsit de la nici o ediție a Campionatelor Mondiale sau Europene.

De astăzi, în România, începe marele festival al handbalului feminin european

Cel mai aproape de medalie am fost în '96

Partidele celei de-a patra ediții a CE de handbal feminin vor fi găzduite de București (la Sala Polivalentă „Ioan Kunst Ghermănescu", cu o capacitate de 7.000 de locuri) și Rîmnicu-Vîlcea (Sala Sporturilor „Traian", cu 3.000 de locuri), oraș cu rezonanță în handbalul feminin continental, Chimistul, devenită acum Oltchim, situîndu-se de mai bine de un deceniu și jumătate între echipele de top ale Europei. Cele două orașe au fost alese pentru facilitățile de care dispun și tradiția în handbalul feminin. Știința București a fost prima echipă care a cucerit Cupa Campionilor Europeni, în 1961, iar Rapid București a cîștigat Cupa Campionilor Europeni în 1964 și Cupa IHF în 1993. Oltchim Rîmnicu-Vîlcea are în palmares două Cupe IHF (1984 și 1989), fiind campioana României neîntrerupt din 1993. Popularitatea handbalului în România este într-o vizibilă creștere, în condițiile în care echipele de tineret și junioare domină de cîțiva ani întrecerile rezervate jucătoarelor sub 20 de ani (campioane mondiale de tineret în 1995 și 1999, medaliate cu bronz în 1997, campioane europene de tineret în 1998, campioane europene de junioare în 1999). La Campionatul Mondial din Norvegia, anul trecut, naționala de senioare a eșuat de puțin în tentativa de a obține o medalie, clasîndu-se pe locul 4.

Conform graficului din ultimul deceniu, participarea românească la Europene ne-a oferit... una caldă, două reci. După eșecul unei reprezentative experimentale în '94, Mariana Tîrcă, Valentina Cozma, Lidia Drăgănescu și Carmen Petca, din vechea gardă, au dus echipa României la 4 secunde de semifinale în '96. Din nefericire, aruncarea de la 7 metri repetată a novegiencei Kjersti Grini a spulberat ultimele vise ale unei generații de valoare, dar care nu a găsit niciodată drumul spre marea performanță. Dezastrul s-a produs doi ani mai tîrziu, cînd România, cu un lot nepregătit pentru o asemenea competiție, a evitat de puțin clasarea pe ultimul loc.

Din păcate, cu doar cîteva zile înaintea startului noii ediții a Europenelor, lotul național a avut parte de mai evenimente mai puțin fericite, dintre acestea cele mai importante fiind demisia antrenorului Bogdan Macovei de la cîrma Naționalei, excluderea din lot a interului Carmen Amariei, cea mai valoroasă jucătoare română, din cauza unor grave probleme medicale, accidentarea lui Alinei Dobrin și a Cristinei Vărzaru, dar nu în ultimul rînd prestația mai mult decît modestă pe care a avut-o echipa noastră în cadrul Trofeului Carpați.

Fără Amariei și Dobrin

Noul antrenor principal al echipei României, ***Dumitru Mușí***, își păstrează optimismul, spunînd că este posibilă obținerea unei medalii dacă echipa va reuși să se mobilizeze la maximum și va beneficia de sprijinul necondiționat al publicului. ***„Este normal și firesc să îți fixezi un obiectiv. Dacă aceasta nu se întîmplă, atunci înseamnă că nu știi pentru ce trăiești și pentru ce lupți. Ne dorim o medalie și sper să reușim să o obținem. Statul pe loc deranjează, și tocmai de aceea vom face tot ce ne stă în putință să ocupăm un loc pe podium. Nu mă tem de nimic altceva decît de propria echipă. Grija noastră cea mai mare este ca fiecare din piesele care intră în componența echipei naționale să funcționaze la ora competiției în vîrf de formă și de dorință. În acest fel putem obține rezultate bune"***, spune Muși.

El are la dispoziție un lot de 17 jucătoare: portărițele Ildiko Kerekes (Oltchim Rm. Vîlcea), Cristina Dogaru (Rapid), Luminita Huțupan (Oltchim) și jucătoarele de cîmp Marilena Pătru (Silcotub Zalău), Mihaela Ignat (Silcotub), Mădălina Straton (Hidrotehnica Constanța), Ionela Gîlcă (Hidrotehnica), Cristina Dumitrescu (Rapid), Simona Gogîrlă (Krim Neutro Roberts Lubljana), Victorina Bora (Oltchim), Aurelia Stoica (Oltchim), Alina Ariton (Universitatea Cluj), Carmen Nitescu (Oltchim), Cristina Vărzaru (Oltchim), Steluța Luca (Oltchim), Valeria Motogna (Silcotub) și Iuliana Gheorghe (Rapid). Din lot nu fac parte Carmen Amariei și Alina Dobrin, în timp ce Cristina Vărzaru a decis să participe la competiție, cu toate că acuză și ea probleme medicale deloc simple. Mihaela Ignat a fost desemnată căpitanul echipei reprezentative a României.

Cele 12 echipe participante la Euro 2000 au fost împărțite în două grupe: Franța, Austria, Ungaria, Rusia, Iugoslavia și Germania în grupa A (ale cărei meciuri se vor disputa la Rîmnicu-Vîlcea), Danemarca, România, Norvegia, Macedonia, Ucraina și Bielorusia în grupa B, care se va juca la București. Echipa României debutează de la ora 17 în compania Bielorusiei, un meci care va fi transmis în direct de TVR 2 și înregistrat pe România 1 de la ora 22:15. De asemenea, TVR 2 va transmite astăzi în direct ceremonia de deschidere a Campionatului European (de la ora 16.00), meciurile Norvegia - Ucraina (ora 19.00) și Austria - Germania (ora 21.00). **(Grupaj realizat de Ion TEODOR)**

Echipa Bielorusiei este prima adversară a României

Varianta Dumitru rămîne în studiu

■ *pentru a rămîne antrenor principal la FCM Poli, Liță negociază orice, cu excepția primei de instalare* ■ *Consiliul de Administrație exclude numirea unui tehnician ieșean la cîrma echipei* ■

Rezolvarea transferului lui Dănuț Munteanu de la Bacău este una din condițiile lui Liță

Consiliul de Administrație (CA) al FCM Poli Iași nu a reușit nici ieri să ajungă la un răspuns ferm în privința continuării colaborării cu antrenorul Ion Dumitru. La sfîrșitul ședinței desfășurată la Casa „Bolta Rece", președintele CA, ***Romeo Olteanu*** a declarat: ***„Pretențiile financiare ale domnului Dumitru au fost considerate exagerate de către membrii consiliului. Mai ales că, actualmente, nu avem resursele necesare pentru a achita cei 5.000 de dolari ceruți pentru îndeplinirea baremului. Pînă de Crăciun vom avea mai multe întîlniri cu oficialitățile orașului și vom vedea pe ce bani putem conta pe viitor. În funcție de aceasta, vom lua o decizie, posibilitatea continuării cu Dumitru ca antrenor nefiind exclusă"***. În afara variantei Liță, șefii din Copou au lăsat să se înteleagă că vor tatona și alte piste. Un lucru este cert, cel puțin la ora actuală: cu toate presiunile făcute de mai mulți oficiali ai CJ, nici un antrenor localnic nu va fi coordonatorul băncii lui Poli, performanțele reușite pînă acum de tehnicienii ieșeni fiind mult sub standardele cerute de oficialii clubului.

Ieri-seară, ***Liță Dumitru*** nu fusese anunțat de nimeni din Consiliu cu privire la rezultatul ședinței. Aflînd de la „Monitorul" de ce s-a întîmplat, fostul internațional a declarat: ***„Eu mi-am expus pretențiile în faxul trimis la club. Nimeni nu m-a sunat să mă întrebe dacă sumele mai pot fi negociate, sau să-mi spună ce s-a discutat. Vreau să precizez că, exceptînd prima de instalare la care nu renunț pentru că e normal să-mi iau unele măsuri de precauție, totul poate fi negociat. Aștept să am o discuție cu conducerea și să primesc un răspuns ferm pînă de sărbători"***.

Reamintim că pretențiile lui Dumitru specificate în faxul trimis la Poli au fost: încasarea a 3.000$ la instalare și a 2.000$ în cazul atingerii baremului, contract de 10.000$ pentru fiecare din următorii doi ani, salariu lunar de 300$, prime duble, reazolvarea transferului lui Dănuț Munteanu de la FCM Bacău și aducerea a altor jucători de valoare.

Așadar, la ora actuală, numele antrenorului principal al grupării din Copou este necunoscut, lucru neagreat nici de conducerea clubului. ***„Trebuie să găsim o soluție în cel mai scurt timp pentru că planul nostru de restructurare va fi conceput împreună cu viitorul antrenor. Sper să găsim un om capabil și de caracter care să rămînă cel puțin doi ani și jumătate la Poli și să construiască o echipă așa cum își doresc toți ieșenii"*** a încheiat Romeo Olteanu. **(Ovidiu MINEA)**

Energie la puterea Shell GAS!

Dacă nu te poți conecta la rețeaua națională de gaz, energia Shell Gas este alegerea ideală!

Shell Gas România îți propune soluția optimă adaptată nevoilor tale, oferindu-ți consultanță tehnică și financiară gratuită.

Vracul - Recipient de stocare propan de 1750 l, 3000 l sau 5000 l.

Utilizabil în domeniile:
- casnic: încălzire, apă caldă, gătit
- agro-alimentar: uscătoare cereale în silozuri, încălzirea serelor și fermelor
- industrial: tratamente termice, vopsitorii, prelucrări metal și sticlă
- comercial: turism, rețeaua hotelieră și de restaurante, brutării, magazine, depozite

Butelia de propan de 35 kg - mobilă și multifuncțională, cu posibilitate de montare în baterii de 4, 6 sau 8 butelii.

Utilizabilă în domeniile:
- casnic, case de vacanță: încălzire, apă caldă, gătit
- industrial: tăiere oxipropan, tratamente termice, vopsitorii
- comercial: turism, rețeaua hotelieră și de restaurante

Stă în puterea ta să-ți dezvolți afacerea și să-ți asiguri confortul locuinței!

Doresc să aflu mai multe informații:
Nume și prenume: ______
Adresa: ______
Telefon: ______ Fax: ______
Shell Gas Romania S.A., Stația de îmbuteliere GPL Negoiești, Prahova; Tel: 044/194 796, 044/401 091; 044/122 652
Shell GAS

Handbalistele de la CSM - în cantonament la Vatra Dornei

■ Italia refuză vizele cicliştilor români ■ arcaşii Mihaela şi Titi Frai concurează în Olanda ■ canotorii vor vîsli pe uscat ■ CSM Iaşi angajează antrenor de box ■

Pînă la începerea campionatului feminin de handbal, a rămas mai puţin de o lună

■ Echipa de handbal feminin CSM Iaşi va pleca, duminică, într-un cantonament de 7 zile la Vatra Dornei. Deocamdată, la echipă a revenit Petronela Ionescu, extrema ieşeană urmînd să semneze, dacă părţile se vor înţelege, un nou contract de joc cu CSM Iaşi XXI.

■ Echipa naţională de ciclism juniori, pregătită de Claudio Fasolo, cu doi ieşeni în componenţă, se află în imposibilitate de a pleca în Italia, pentru a participa la competiţia „Solbiate Olona". Plecat ieri din Iaşi cu tot cu sportivi şi materiale de concurs, Claudio Fasolo, împreună cu juniorii ce fac parte din lotul naţional, au fost întorşi din drum deoarece Ambasada italiană nu a acordat viză delegaţiei române. ***„Am vorbit la Federaţia de specialitate din Italia, cei de acolo ne-au sprijinit şi au făcut intervenţii, însă cicliştii români tot nu au primit viză pentru concurs, Ministerul de Interne italian fiind cel care se pare că se împotriveşte. Credeam că, în urma incidentului cu antrenorul de box Constanin Vasiliu, clubul nostru este în mod direct vizat, însă se vede că nu acesta este motivul pentru care Ambasada Italiană refuză viza sportivilor români"***, a spus *Adrian Poeană*, preşedintele CSM Iaşi.

■ La fel începuse şi vizita în scop sportiv a soţilor Mihaela şi Titi Frai în Olanda, ambasada ţării lalelelor acordînd viza arcaşilor ieşeni după două săptămîni de insistenţe. În prezent soţii Frai au ajuns la concurs, însă a fost nevoie ca nişte prieteni din Olanda să prezinte garanţii materiale serioase pentru ca ieşenii să primească vză de intrare. Rămînînd la tir cu arcul, în Iaşi va activa şi o altă secţie de profil în afara celei de la CSM Iaşi. Secţia va activa la CSS Unirea iar viitorul tehnician va fi Cezar Alexandrescu, fiul antrenorului de la CSM. Va fi o concurenţă loială, iar rezultatele bune, indiferent cine le va obţine, vor rămîne în familie.

■ Secţia de box a CSM Iaşi trece prin momente extrem de dificile. Concret, secţia nu mai are antrenor în condiţiile în care lui Nicuşor Vasiliu i s-a desfăcut contractul de muncă, iar tatăl acestuia, Constantin Vasiliu, ce se află internat la Spitalul de Neuropsihiatrie, i s-a întocmit dosar penal. Oricum, CSM Iaşi este decisă să reglementeze lucrurile, pe 12 decembrie anunţînd concurs pentru ocuparea unui post de antrenor. În prezent, CSM Iaşi are un singur pugilist angrenat în competiţia de box ce se află în plină desfăşurare la Sala Grădinari, ce de fapt este un trial în vederea formării lotului naţional de cadeţi.

■ Deşi luciul apei de pe lacul Dorobanţi, încă nu a îngheţat, şi se mai pot organiza antrenamente şi competiţii în aer liber, calendarul Federaţiei Române de Canotaj nu avea de unde prevede timpul probabil, aşa că, pentru săptămîna viitoare are programat Campionatele Naţionale de canotaj pe ergometru. La Bucureşti, vor vîsli pe uscat, toţi canotorii ieşeni, delegaţia CSM Iaşi nuărînd 17 persoane. **(Leonard CANANĂU)**

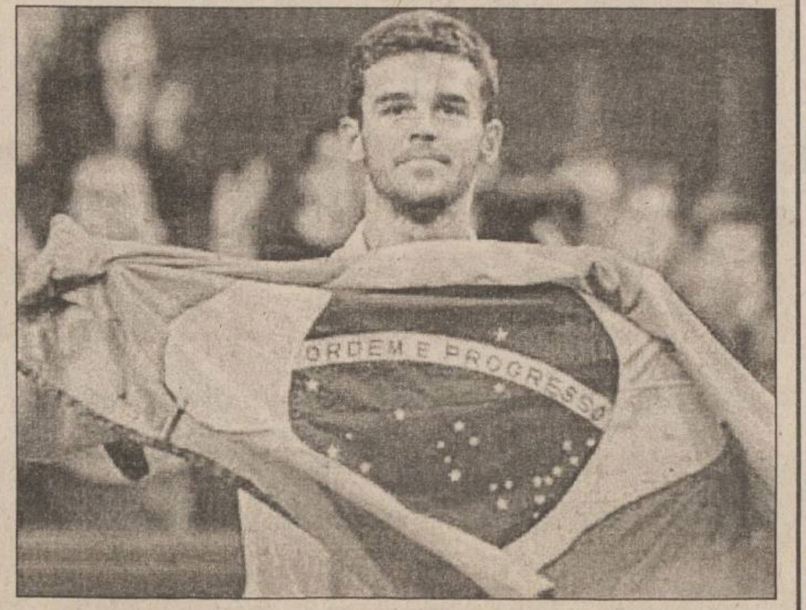

„Guga" intră în noul an cu fruntea sus

■ Kuerten a devenit cel mai celebru tenisman din America de Sud

Prin victoria, în premieră, la competiţia programată în capitala Portugaliei, brazilianul Gustavo Kuerten **(foto)** a terminat anul pe prima poziţie a clasamentului ATP, el fiind al 11-lea tenisman care izbuteşte această performanţă, de la crearea în 1973 a acestei ierarhii.

„Guga" Kuerten este primul jucător sud-american care încheie pe prima poziţie a clasamentului mondial un sezon al circuitului ATP. Kuerten a dedicat mamei sale victoria la Masters. ***„M-am simţit plin de energie, am păstrat mereu contactul cu familia şi cu prietenii, aflaţi în tribune. Finala cu Agassi a încheiat ultima competiţie din acest an şi trebuia să mă lupt pînă la capăt. Lucrurile au evoluat din ce în ce mai bine pentru mine în acest turneu. Cred că am atins perfecţiunea, începînd cu primul şi pînă la ultimul punct pe care l-am obţinut. Felul meu de a juca, destul de rapid şi foarte sigur pe mine, l-a surprins neplăcut pe Agassi. Eram convins că îl voi putea surprinde. Am condus tot timpul pe tabela de marcaj şi acest fapt a constituit o motivaţie în plus. Să termin acest sezon în fruntea clasamentului mondial înseamnă foarte mult pentru mine. Nu credeam că sînt capabil de aşa ceva"***, a declarat numărul unu mondial.

Kuerten, unul dintre cei mai populari sportivi brazilieni ai momentului a parcurs într-un timp foarte scurt drumul de la obscuritate la faima mondială. Născut pe 10 septembrie 1976 la Florianapolis, „Guga" este unul dintre dreptacii înalţi (1,91 m) ai sportului alb. Un ilustru necunoscut, atunci al 66-lea în topul mondial, cîştiga în 1997 Internaţionalele Franţei. Prezenţa exotică, non-conformistă a Circuitului a adunat, pe rînd, „scalpurile" unor aşi ai zgurei, austriacul Thomas Muster, Evgheni Kafelnikov, iar în finală spaniolul Sergi Bruguera făcînd cunoştinţă pentru prima dată cu tenacitatea blondului cîrlionţat îmbrăcat în culori stridente. După ce, vizibil emoţionat, a primit laurii Roland Garros-ului şi cecul de 695.000 de dolari, „Guga" a acordat autografe tuturor solicitanţilor, a ascultat samba special pregătită de o trupă de fani, după care a declarat: ***„Faptul că am cîştigat aici nu mă va face să mă schimb".*** Şi nu s-a schimbat. Şi-a schimbat doar poziţia în ierarhia mondială: în 1993 a fost al 665-lea (!), în 1994 al 421-lea, în 1995 al 187-lea, în 1996 al 88-lea, în 1997 al 14-lea, în 1998 al 23-lea, iar anul trecut al cincilea. Adulat de fanii mai tuturor echipelor de primă mărime din campionatul portughez de fotbal, „Guga" a izbutit să-şi cîştige rapid locul în lumea nemiloasă a tenisului profesionist. Izbînda de acum vine să încununeze o carieră fulminantă şi ne face să credem că primul an al noului mileniu va marca spectaculoase schimbări de ştafetă în tenisul mondial.

Cum Kuerten este cel mai de succes tenisman brazilian de la Mario Bueno în anii '60, diriguitorii sportului alb din Brazilia speră într-un reviriment al tenisului din această ţară numărînd 160 de milioane de suflete. Pentru aceasta însă e necesar ca şi celelalte oraşe să urmeze exemplul Florianopolisului. Localitatea unde s-a născut Kuerten are nenumărate terenuri mai mult sau mai puţin amenajate, însă toate pot fi folosite pe gratis. **(TURÓS-JAKAB László)**

Din nou, „Informatica"

■ Cupa Liceelor la baschet a rămas în aceeaşi vitrină

Iaşul şi-a desemnat miercuri cîştigătoarea în turneul final al Campionatului Liceelor, în urma patrulaterului desfăşurat la sala Liceului de Informatică, acolo unde au participat echipa gazdă şi echipele liceelor Racoviţă, Negruzzi şi CFR. În semifinalele, echipele care au avut în componenţă doar elevi din clasele a IX-a şi a X-a, s-au întîlnit astfel: Informatică - Racoviţă 68-49 şi Negruzzi - CFR 99-95. Finala mică a revenit baschetbaliştilor de la CFR, care au dispus de colegii de la Racoviţă cu scorul de 77-69. Marea finală a adus faţă în faţă echipele liceelor de Informatică (antrenor Stelian Chelărescu) şi Negruzzi (antrenor Alin Radu). Ca de fiecare dată în ultimii ani, informaticienii s-au impus cu 93-77 şi vor participa în faza următoare la o „dublă" cu reprezentanta judeţului Botoşani, pe 15 şi 17 decembrie. Şefa catedrei de sport de la Negruzzi, prof. Iulia Anagnoste, s-a arătat mulţumită de prestaţia echipei, care, deşi învinsă, a demonstrat că poate pune probleme adversarei şi speră să o învingă la ediţia viitoare.

În imagine, echipa Liceului de Informatică, cîştigătoarea competiţiei

UN NOU PRIETEN ...de familie

De prieteni are nevoie oricine

Gima Superstore este un prieten puternic. Pînă la sfîrşitul anului 2001, **Gima** Superstore va deschide noi supermarketuri în toată ţara. Acum, familia noastră numără doi membri importanţi. Şi sîntem mîndri de ei.
NOI am ales Iaşul. Şi am făcut alegerea bună. Tu ai nevoie de calitatea şi siguranţa **Gima** pe care le aduce **Gima** Superstore.
PREŢURILE noastre vor fi întotdeauna mai mici decît ale celorlalţi. Monitorizăm permanent piaţa şi respectăm cumpărătorul. De aceea vindem întotdeauna mai ieftin decît ceilalţi. Fără să facem rabat la calitate.
ANGAJAŢII noştri sînt bine pregătiţi şi foarte amabili. Biroul nostru de informaţii te ajută să găseşti tot ce vrei, în cel mai scurt timp posibil.
AMBIANŢA plăcută, interiorul elegant, muzica discretă, toate te fac să simţi plăcerea cumpărăturilor în **Gima** Superstore.
CALITATEA produselor noastre este ireproşabilă. În magazinele **Gima** găseşti peste 15.000 de categorii de produse, toate foarte atent verificate. Pentru prima dată în România, **Gima** Superstore a introdus sistemul de acceptare a returnării produselor de calitatea cărora nu eşti satisfăcut. Le poţi înapoia, însoţite de bonul de casă, în termen de trei zile de la data cumpărării. Eşti în siguranţă cu calitatea **Gima**.
CATALOGUL Gima Superstore, editat bilunar, îţi prezintă atît produse de sezon cu reduceri cît şi **SUPERPRODUSE care au SUPERREDUCERI** prin **Gima** Club Card.
SUPERPRODUSE... SUPERREDUCERI... SUPERPREMII... Toate vin cu **Gima** Superstore prin **Gima** Club Card.
VINO la **Gima** Superstore! **VINO** şi ia **Gima** Club Card!

NUMAI BINE!

Gima® Superstore

15 DECEMBRIE - LA IULIUS MALL

VISA MasterCard Acceptăm

Gima Superstore îţi aduce **Gima** Club Card, cu reduceri instant şi cadouri surpriză.
Gima Club Card este prima ofertă făcută vreodată în supermarketurile din România: un card personalizat, care odată primit, îţi aduce reduceri şi premii surpriză.
Pentru obţinerea **Gima** Club Card este suficient să cumperi de 250.000 lei odată şi să te prezinţi la biroul de informaţii cu bonul de casă. Eliberarea **Gima** Club Card se face pe loc, **gratuit**. **Gima** Club Card este personalizat şi se poate utiliza imediat. De fiecare dată cînd faci cumpărături, oricît ar fi de mici, sumele corespunzătoare se adună în "contul" tău de cumpărături. Astfel cîştigi premii importante.
Gima Club Card îţi aduce SUPERPRODUSE... SUPERREDUCERI... SUPERPREMII!

Băieții de la Chippendales bagă româncele în priză

■ *în această seară, cea mai celebră trupă de striptease masculin din lume oferă un spectacol interactiv la Sala Palatului din București ■ prețul unui bilet variază între 299.000 lei și 1.199.000 lei ■*

Trupa de striptease masculin ***Chippendales*** va oferi, vineri seara, româncelor un spectacol interactiv la Sala Palatului din București, manifestarea fiind prima de acest gen din activitatea grupului, au declarat, joi, într-o conferință de presă, cinci din cei șase membri ai grupului.

Șase dintre cei mai buni dansatori ai trupei Chippendales au venit, miercuri noapte, pentru prima dată în Europa de Est și în România, spectacolele lor urmînd să se desfășoare după cum urmează: ***București*** (8 și 9 decembrie - Sala Palatului și respectiv clubul Flamingo), ***Cluj*** (10 decembrie - club Diesel), ***Timișoara*** (11 decembrie - Disco Park Place) și ***Constanța*** (12 decembrie - Disco No Problem). În zilele de 7, 8 și 13 decembrie, membrii trupei Chippendales vor fi invitați la club Maxx din Regie. Spectacolele Chippendales sînt, după cum au declarat autorii, dinamice și interactive, ei alegîndu-și partenerele din sală. Un spectacol durează aproximativ trei ore, timp în care româncele sînt invitate pe scenă alături de ei și apoi la o sesiune de fotografii și de autografe. Și pentru ca spectacolul să fie perfect, cei șase băieți - ***Scott, Austin, Chino, Ricardo, Peter*** și ***Dan*** - vor primi ca bacșiș și bani românești.

Ricardo (21 ani) consideră că femeile care vin la spectacolele Chippendales ***„vor dragoste, pasiune și să se simtă bine și după ce au plecat de la show“***.

Pentru Scott, ceea ce face în trupa Chippendales este ***„doar distracție“*** deoarece are trei copii, este monogam și își iubește foarte mult soția.

Despre Austin se spune doar că întrunește toate calitățile: arătos, sexy, carismatic și talentat. Peter reprezintă una dintre cele mai recente descoperiri. El va interpreta rolul unui pompier care ***„nu va stinge focul și ci îl va aprinde“***, numărul lui din spectacol culminînd cu un duș live, pe scenă.

Dan preferă la femei ochii, buzele și optimismul. Și spune că urăște aroganța. Chino nu a putut veni în România în același timp cu colegii de trupă, însă cei prezenți susțin că el va fi prezent la spectacol, unde va dovedi că este considerat pe drept cuvînt un personaj exotic.

Prețurile biletelor la manifestarea organizată de Club Maxx-Sound & Light Solution variază între 299.000 lei și 1.199.000 lei. Chippendales va părăsi România în 14 decembrie cu destinația New York.

Chippendales este recunoscută în toată lumea ca primul nume în divertisment pentru femei, echivalentul pentru ***„girl's night out“***. Înființată în 1978, Chippendales a fost prima trupă de bărbați care a abordat stilul de dans cabaret.

Primele reprezentații au avut loc într-un club de noapte din Los Angeles. Trupa a devenit atît de populară și apreciată de femeile de toate vîrstele și categoriile profesionale încît la mijlocul anilor '80 făcuse deja turul Statelor Unite. În scurt timp, Chippendales și-a extins aria de acțiune și în afara granițelor SUA, evoluînd în Canada, Filipine, Australia, Noua Zeelandă, Africa de Sud, Marea Britanie, Scandinavia, Olanda, Belgia, Danemarca, Franța, Japonia și Israel.

SEMNAL EDITORIAL

„Nici România Mare, nici România Mică, ci România legitimă“

„Bucovina și Basarabia“ constituie în doar un leit-motiv electoral, ci și tema unui studiu istoriografic omonim, subintitulat ***„Restitutio Historiae“.*** Autorul este ***Doru Mihăiescu,*** cercetător principal la Institutul de Fonetică și Dialectologie „Al.Rosetti“ al Academiei de Științe.

Obiectivul declarat al studiului este acela de a stabili, pe baza datelor oferite de numeroase izvoare istorice interne și externe, dintre secolele XIV- XIX, timpul și împrejurările în care „bucovina“, pădure de fag, a ajuns Bucovina, ***„parte importantă a Țării de Sus a Moldovei“*** și de la Basarabia, „mic teritoriu din sud-estul Moldovei“ la Basarabia, ***„jumătatea răsăriteană, dintre Prut și Nistru, a Moldovei“.***

Cartea încearcă să ofere o explicație acestor metamorfoze semantice: ele sînt consecința unor evenimente dramatice, ca semnarea tratatului Ribbentrop-Molotov, care au dus la reducerea cu 60% a întinderii seculare a principatului românesc al Moldovei, precum și a unor lucrări „științifice“ apărute sub egidă universitară sau academică (de exemplu, în Ucraina).

Miza autorului acestei cărți nu este doar aceea de a da un răspuns acestor studii a căror falsitate și tendențiozitate o demonstrează, ci și de a da o lecție „de viitor“ contemporanilor privind realitatea istorică.

„(...) Înfăptuit sub sceptrul regelui Ferdinand I prin unirea cu țara a Basarabiei, Bucovinei și Transilvaniei, ca urmare a votului liber exprimat de Adunări reprezentative convocate în cele trei teritorii, acest stat a fost numit adesea «România Mare» (cu o denumire ce coincide de fapt cu aceea utilizată în unele lucrări geografice pentru Muntenia, Oltenia fiind numită acolo «România Mică»). Nici «Mare», nici «Mică», acea Românie era de fapt România legitimă. (...) A folosi, dar mai ales a abuza de formula «România Mare» pentru a desemna România reîntregită este mai curînd defavorabil decît folositor cauzei românești“. **(Mirela CORLĂȚAN)**

INTEGRAMA ZILEI

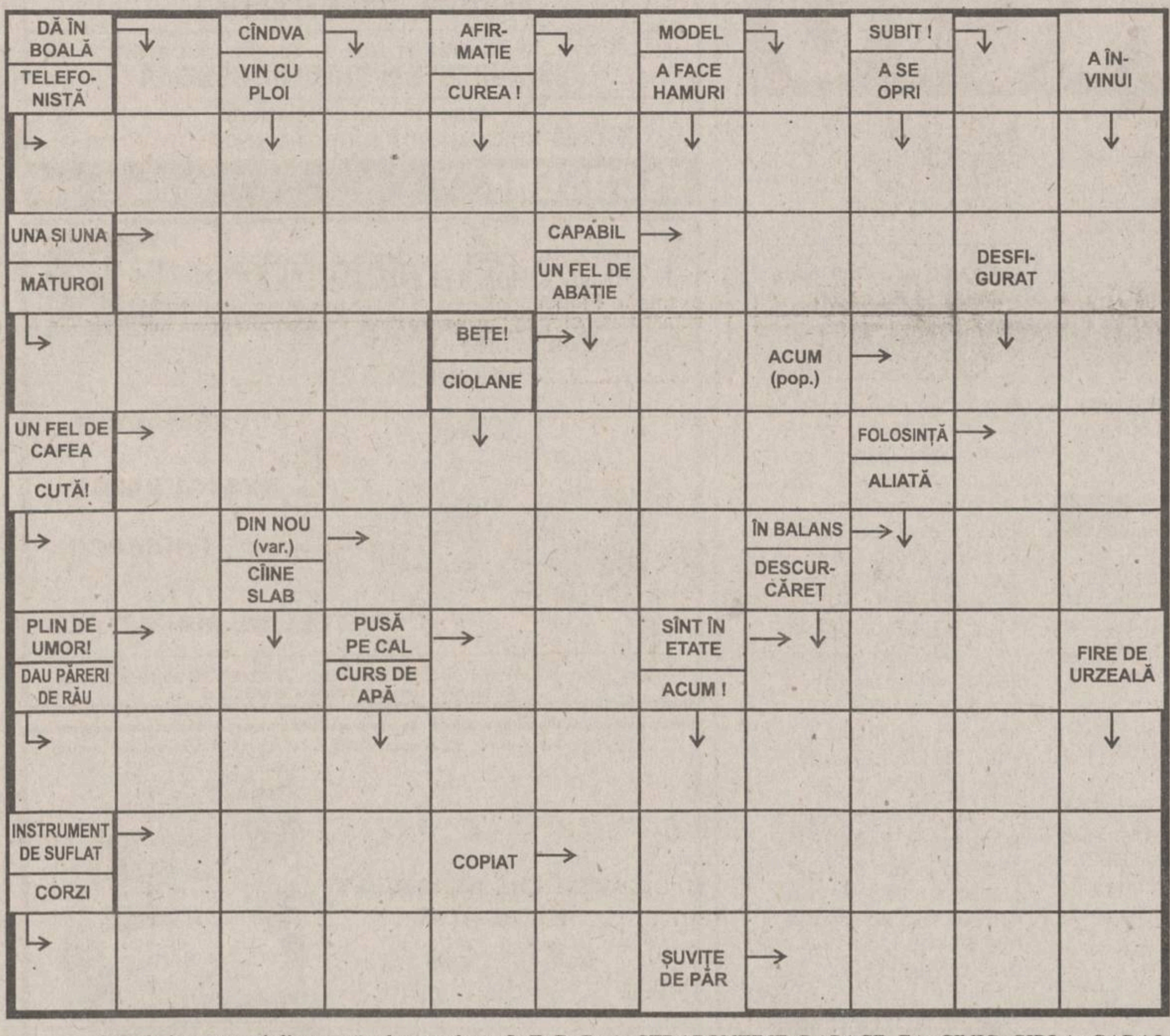

Soluția integramei din numărul precedent: S; T; D; R; A; STRAPONTINE; RAPACE; EA; CINIC; GIRLA; GARAJ; MIOR; NA; ITARI; GG; TT; ELITA; I; TURN; ETALON; RUTA; OT; PT; TIC; CASANTI

HOROSCOP

BERBEC

■ Vă chinuiți să înțelegeți cum de s-a putut da la pace între doi adversari neîmpăcați. Nu ați avut ce face și v-ați amestecat între ei crezînd că veți pune lucrurile în ordine.

TAUR

■ Vă interesați de o afacere de care s-a vorbit foarte mult iar dvs. știți foarte puțin. Nu este momentul să solicitați elemente în plus, discreția este la mare preț.

GEMENI

■ Greutatea este prea mare pentru umerii dvs., lăsați-i și pe alții s-o poarte. Ambiția este pusă la încercare într-un moment cînd nu forța are primul cuvînt.

RAC

■ Reveniți la „locul crimei“, deși știți că acolo ați putea fi prins în flagrant. Ceva vă cheamă și nu puteți rezista chiar dacă știți că riscați foarte mult.

LEU

■ Vă zbateți mult și obțineți puțin, întîlnirile de afaceri au rezultate mai degrabă mediocre. Înseamnă că ați bătut la o ușă care nu se va deschide niciodată.

FECIOARĂ

■ Începeți o ofensivă de durată cu sentimentul că ați angajat o campanie în deșert. Va trebui să respectați și cîteva reguli care vor fi impuse de adversari.

BALANȚĂ

■ Vă aduceți aminte că aveți de plătit mai multe datorii de onoare, nu are importanță către cine. Persoana ar putea fi neînsemnată ca rang social și totuși influentă.

SCORPION

■ Nu țineți cont de recomandările pe care vi le fac prietenii și colaboratorii. Vreți să învățați totul de la capăt și pierdeți o grămadă de vreme pe degeaba.

SĂGETĂTOR

■ Nu vreți să faceți loc și pentru alții de teamă să nu vă rămînă dvs. prea puțin. Ocoliți un răspuns care ar putea aduce aminte de o perioadă mai puțin fericită.

CAPRICORN

■ Aveți tăria să-i priviți în ochi și pe cei pe care aveți de gînd să-i loviți. Rămîneți cu cugetul împăcat, căci nu ați lovit pe nimeni pe la spate, fără a-l preveni.

VĂRSĂTOR

■ Nu vă îndurați să renunțați la o relație care nu v-a adus decît neajunsuri. Impresia generală este că aveți de acoperit nu numai o persoană, ci și o pată din trecutul dvs.

PEȘTI

■ V-ați întors la vechile probleme și la vechii colaboratori, dar atmosfera nu mai este aceeași. Nu găsiți modalitatea de a comunica mai eficient și mai clar cu străinii.

PROGRAMUL CINEMATOGRAFELOR

■ **„VICTORIA“**, orele: 9; 11; 13; 15; 17; 19 - ***„Invizibil și periculos“.*** Producție SUA, 2000. Thriller de Paul Verhoeven. Cu: ***Kevin Bacon, Elisabeth Shue, Josh Brolin, Kim Dickens, William Devane, Greg Grunberg.*** Premieră. Tarif: 15.000 lei (la primul matineu de la ora 9, tarif redus - 10.000 lei).

■ **„REPUBLICA“**, orele: 9; 11; 13; 15 - ***„Asterix și Obelix contra lui Cezar“.*** Coproducție Franța, Germania, 1999. Comedie cu: ***Gerard Depardieu, Roberto Benigni, Laetitia Casta.*** Regia Claude Zidi. Tarif: 12.000 lei (stal); tarif redus 7.000 lei (numai la matineul de la ora 9).

ora 17, Ciclul „Mari regizori europeni“ - ***„Pădurea de mesteceni“.*** Producție Polonia, 1970. După nuvela lui Jaroslav Iwaszkiewicz. Dramă cu: ***Daniel Olbrychski*** și ***Olgierd Lukaszewicz.*** Un film în regia lui Andrzej Wajda, cineast distins cu premiul onorific OSCAR 2000 pentru contribuția sa la dezvoltarea celei de a șaptea artă. Tarif: 12.000 lei (stal); tarif 17.000 lei (lojă).

ora 19, Ciclul „Mari regizori europeni“ - ***„Dincolo de nori“.*** Coproducție Franța, Italia, Germania, 1995. Film de dragoste cu: ***John Malkovich, Sophie Marceau, Vincent Perez, Jean Reno, Fanny Ardant, Peter Weller, Marcello Mastroianni, Jeanne Moreau, Irene Jacob.*** Regia: ***Michelangelo Antonioni*** (Italia), ***Wim Wenders*** (Germania). Premieră. Tarif: 12.000 lei (stal); tarif 17.000 lei (lojă, balcon).

■ **„DACIA“,** ora: 13 (sîmbătă și duminică, orele 11, 13) - ***„Veronica“.*** Producție România, 1972, comedie muzicală, cu: ***Margareta Pîslaru, Dem Rădulescu, Vasilica Tastaman.*** Un film de Elisabeta Bostan. Tarif: 8.000 lei. orele 15; 17 - ***„Austin Powers - spionul care mi-a tras-o“.*** Producție SUA, 1999. Parodie cu Mike Myers și Heather Graham. Tarif: 8.000 lei.

■ **CASA DE CULTURĂ STUDENȚEASCĂ**- sala Azur. Vineri, sîmbătă, duminică, luni și joi, ora 16, ciclul SF - ***„Star Wars - episodul 1: Amenințarea Fantomei“.*** Producție SUA, 1999. Thriller SF cu Liam Neeson. Tarif: 8.000 lei.

ora 18,30, Ciclul „Mari actori“ - ***„Duminică, pierzi sau cîștigi!“.*** Producție SUA, 2000. Dramă cu Al Pacino. Tarif: 8.000 lei.

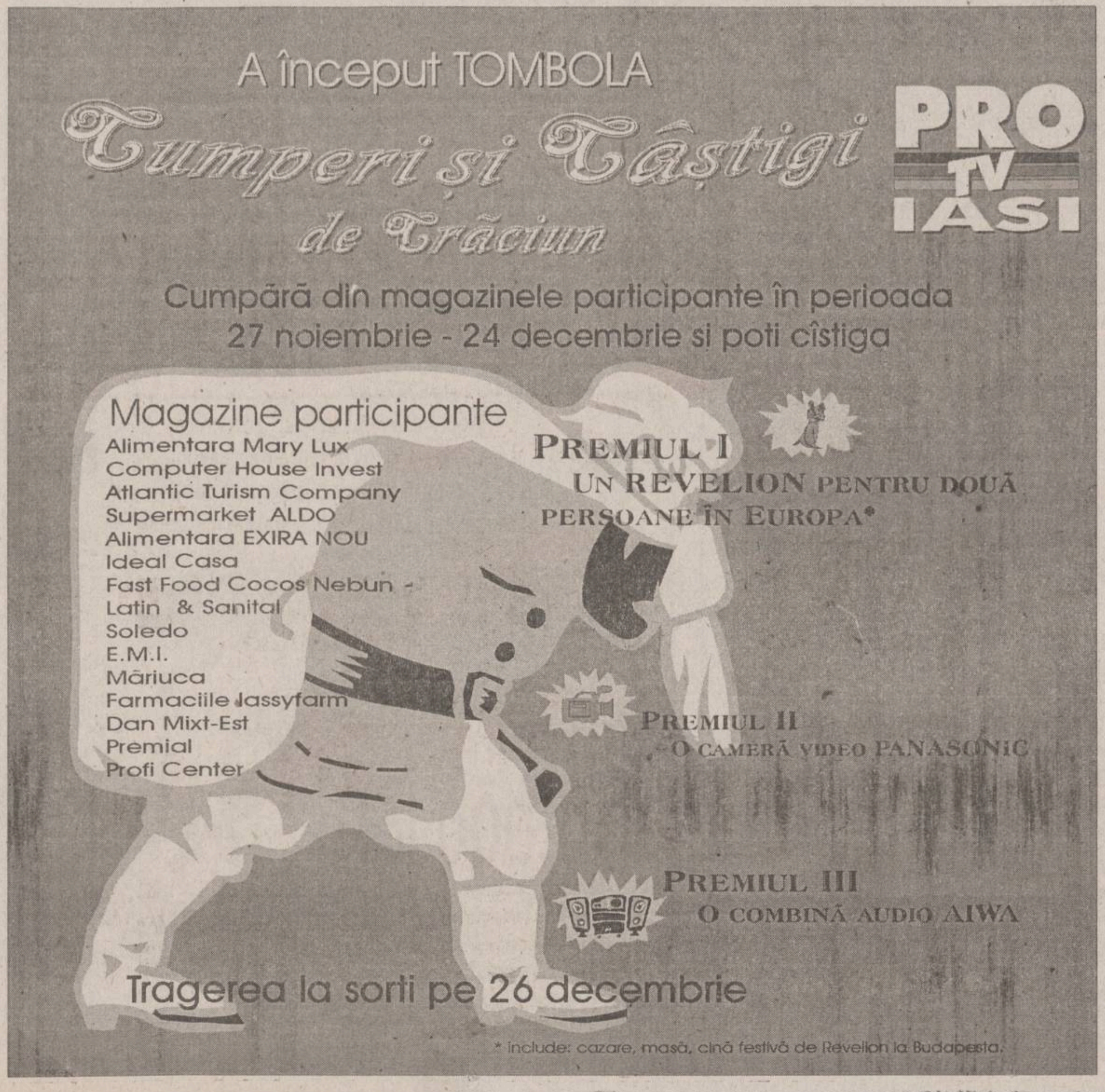

CR CROWN INTERNATIONAL

vinde

MOTOSTIVUITOR tip **CLARK GPM 25**

pe benzină, capacitate de încărcare 2,5 tone, an de fabricație 1994, în perfectă stare de funcționare.

Relații la tel. **032/230607** Departamentul Tehnic.

Set up by the Soros Foundation in 1992
Professional expertise - British Council

- **Cursuri de engleză generală și de specialitate pentru adulți**
- **Cursuri de engleză pentru copii**
- **Cursuri de pregătire pentru examene (bacalaureat, admitere, Cambridge, TOEFL)**
- **Română pentru străini**
- **Cursuri de italiană, spaniolă, germană, franceză**

Informații și înscrieri la
telefon: 032-252850 / 032-252870
e-mail: guest@ilc.iasi.osf.ro
sau la sediul din Strada Florilor 1C
(în spatele fostei Săli Voința):
luni, vineri între orele 8 - 18;
sâmbătă între orele 8 - 12

Atenție
la sculele electrice BOSCH
CONTRAFĂCUTE!

În ultimul timp, pe piața românească au apărut scule electrice contrafăcute, purtând marca Bosch. Aceste produse, de proveniență incertă, nu sunt numai de slabă calitate, ci reprezintă și un pericol pentru utilizator, deoarece nu oferă siguranță în exploatare. În plus, ele nu pot fi reparate, datorită deficiențelor

Pentru a avea garanția că achiziționați un produs **ORIGINAL Bosch**, rețineți că:

- orice sculă electrică Bosch este însoțită de un *Certificat de Garanție* semnat, ștampilat și înseriat, care vă conferă o garanție de un an;
- sculele originale Bosch se livrează împreună cu o carte tehnică redactată în minim șase limbi străine.

Sculele originale pot fi achiziționate numai prin rețeaua de distribuitori autorizați Bosch care au afișat semnul distinctiv.

Importator exclusiv:
Robert Bosch SRL - Splaiul Unirii 74, sector 4, București

BOSCH

AGENDA ŞCOLI ŞOFERI

OFERTĂ SPECIALĂ DE SĂRBĂTORI!

Cu numai **650.000 lei** (fără benzină) puteți beneficia de o școlarizare pentru obținerea permisului de conducere la

ȘCOALA DE ȘOFERI AUTO-GALAXY

ATENȚIE ! PLATA SE POATE FACE ÎN 10 RATE

Informatii și înscrieri la sediul școlii: str. Mitropolit Varlaam 54 (Grupul Școlar Nicolina) Telefon: **237858 ; 094/215044**

DRUMUL DE LA PIETON LA ȘOFER

ŞCOALA DE ŞOFERI cat. B

MICO-TOTAL

ŞCOLARIZARE GRATUITĂ

(se achită numai benzina)

DACIA

OPEL VECTRA

Înscrieri: ➢ Str. A. Panu nr. 13 (între BRD şi Poliţia Municipală)
➢ Str. Costăchescu (între RAJAC şi Poliţia Judeţeană – Copou)
TEL.: 125708, 094/989501

OFERTĂ VALABILĂ ÎNCEPÂND CU 14.11.2000 • LOCURI LIMITATE •

AGENDA AUTO

IOROM TRADING

Reprezentant al firmelor:
UAMT - GEROM - ROMAN
ROMRADIATOARE
ISECO - ASAM - COMPA

Comercializează piese auto OLCIT, DACIA, ARO, TV
SAVIEM - RABA - AB - IKARUS - TRACTOR

Str. Păcurari 129 tel. 252 900

NOU! ANDO

Tel./Fax: 236300

Distribuitor:
PULSOR - pompe auto
ALTUR - seturi, pistoane auto
ADAOS:
En gros: 5%
En detail 15%

INTERNATIONAL COMPLEX SERVICE S.A.

vinde autoturisme **DAEWOO**

piese de schimb, accesorii auto, carburanti, lubrifianti, consignatii autoturisme.

• reparatii, garantie si post garantie, întretineri periodice pt. DAEWOO si OLTCIT.

• INSPECTII TEHNICE PERIODICE PT. TOATE TIPURILE DE AUTOTURISME.

Calea Chișinăului nr. 45, tel. 137620, fax: 233296
Internet - http://home.dntis.ro/isciessa/index.html

TOFAN GRUP

luni - vineri 8-16
Bd. Primăverii nr. 72
(lîngă Stația de Salvare)
☎ 032/251837, 236257

AUTO ROLLA

SERVICE

cumpără auto Vest peste 1984, accidentate, neînmatriculate și defecte

vinde piese noi și second hand pentru mașini Vest și execută lucrări de mecanică, tinichigerie, vopsitorie profesional garantate.

Sos. Buzău - Rm. Sărat km. 3
Tel/fax 038/710.848, 038/540.379

SC "COMEX CETRA" SRL

Piese auto originale

FIAT IVECO

Piese schimb autoutilitare Peugeot; Citroen; VW; Mercedes
Iași -Șos. Păcurari 88 (după PECO)
Tel: 094/596867; Tel/Fax: 032/257888

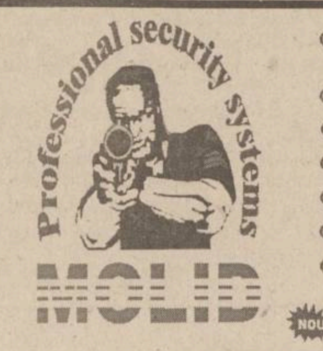

Professional security systems

MOLID

- Sisteme de alarma auto, imobile, supraveghere incendii
- Sisteme de control acces
- Sisteme de supraveghere video
- Interfoane si videointerfoane
- Detectoare de gaz metan
- Bariere antifurt
- Dispecerat de supraveghere cu interventie inarmata.

NOU CASE DE MARCAT FISCALE !

Bd. Copou, nr. 3
telefon: 032-21.66.71
fax: 032-21.45.64
e-mail: molid@opsynet.com

Ce-i al tau trebuie sa ramana al tau !

ROMIL SERVICE SRL

DEALER AUTORIZAT

FIAT

Show Room:
B-dul T. Vladimirescu 4, IASI
Tel: 032 232665, 032 216800
Service:
Sos. Iasi-Tomesti km 2
Tel: 032 136160

FIAT

- Autoutilitare si autoturisme din gama *FIAT*
- Sistem de leasing
- Garantie si postgarantie
- Piese de schimb originale
- Uleiuri *FIAT*
- Anvelope *PIRELLI*

SOCIETATEA ROMANA DE RADIODIFUZIUNE

Radio Iași

RADIO IASI

un radio de care te poți îndrăgosti la prima audiție

IMOBILIARE

VÎNZĂRI APARTAMENTE

GARSONIERE

■ Vînd garsonieră, în Tătărași - Flora, etaj intermediar, ușă stejar, set Olivia, apometre, modificări interioare. Deosebită. 90 milioane. Exclus agenții. Telefon 032/272484. (I 20)

2 CAMERE

■ Garabet Ibrăileanu (Copou), apartament cu 2 camere, D, și bucătărie spațioasă, et. 1, orientare dublă, boxă și garaj, 13 mii dolari. Telefon 032/144848. (9594524)

3 CAMERE

■ Apartament 3 camere, decomandate, Centru Civic, confort I, et. 6/8 (gaze, parchet, telecablu, telefon etc.). Preț 17.500 USD negociabil. Telefon 032/143259, zilnic. (9594049)

TERENURI

VÎNZĂRI

■ Vînd 3000 mp pădure, lîngă șosea, sub Schitul Tărîța. Telefon 069/845810. (9595636)

■ Teren pentru investiții 1508 mp, amplasat strategic, 12 m deschidere la E 583, ieșirea din Iași. Telefon 092/242325. (9594511)

CASE

VÎNZĂRI

■ Vînd vilă în Pașcani. Accept ca modalități de plată și compensări sau schimb cu apartament Iași. Telefon 032/762327, 032/765451, 094/622673. (9594508)

■ Casă în Bucium, 200 mp suprafață locuibilă, toate facilitățile. Telefon 032/232768, 095/125198. (9594597)

ÎNCHIRIERI

OFERTE

■ Incredibil! Cazare în București! Regim hotelier: garsoniere, apartamente 20-60$/ZI. 092/555.333; 01/336.10.81. (B - 13)

■ Ofer pentru închiriere garsonieră, la Hala Centrală, bloc CEC, numai studenți greci. Telefon 092/233041. (9595236)

■ Închiriez apartament 3 camere, semimobilat, zona Centru Civic. Preț convenabil. Telefon 032/133071, 094/769531. (9595135)

■ S.C. LIBERTATEA S.A. Tg. Neamț, cu sediul în strada Radu Teohari nr. 92 oferă spre închiriere 100 mp spațiu pretabil pentru depozit en gros. Relații la sediu sau telefon 033/66.21.42. (NT-2.2)

■ Apartament 3 camere, mobilat, Centru Civic, toate facilitățile. Plata în valută, anticipat minim 3 luni (150 USD/lună negociabil). Telefon 032/210496, zilnic. (9594049)

CUMPĂRĂRI

■ Persoană fizică, cumpăr urgent apartament 3 camere, decomandate, et. 1-3, bloc cu patru nivele, Tătărași, Podul de Fier, Tg. Cucu. Telefon 032/271447. (9594578)

SPAȚII COMERCIALE

VÎNZĂRI

■ Important! Spațiu comercial 150 mp, ultradotat, vad foarte bun. Telefon 093/160134. (I-24)

AUTO MOTO

VÎNZĂRI

ROMÂNEȘTI

■ Dacia 1310, din 1982, preț convenabil. Telefon 032/125161. (9595010)

STRĂINE

■ Vînd SEAT IBIZA GTI, sport, 16 valve, motor 2000, benzină, an fabricație 1997, 85.000 km, multiple îmbunătățiri. Tel. 095 - 51.50.86. (BC - 9949960.4.6)

■ Vînd Skoda Octavia S.L.X. T.D.I., an fabricație 1999, gri metalizat, consum 4,5 litri, motorină, 11.000 $, negociabil. Tel. 094.553801. (GL-5052975.1.3)

■ Vînd urgent Opel Astra Caravan 1,7 TDI. Telefon 093-231571; 094-855216. (BT.3030431.1.3)

■ Vînd VW PASSAT 1,9 TDI, an fabricație 2000, negru metalizat, clima tronic, închidere centralizată, geamuri electrice, căldură în scaune, înmatriculat recent. Tel. 094 - 473.255. (BC - 9949960.4.6)

■ Vînd Ford Mondeo, 1994, full option, Diesel, benzină (posibil factură). Telefon 094.520068.(SV-4220098-1.1)

■ B.M.W. 318 TDS albastru metalizat, break, fulloptions 1998 sau schimb Mercedes diesel. Telefon: 094.581380. (GL-5052988.1.2)

■ Vînd Mercedes teren G280, 1986, șasiu lung, automatic, 135.000 km, stare foarte bună, neînmatriculat. 3500 USD. Telefon 092/208784. (SB 6619750)

DIVERSE

■ Vînd cisternă produse petroliere, capacitate 12.000 litri, cu ADR și iprochim, cisternă produse petroliere capacitate 27.000 litri, cu 6 compartimente, cu ADR și iprochim. Tel. 095.847.175. (VN-6bf42.1.1)

■ Vînd autocare Mercedes O 303 și Setra 215 HD, aduc la comandă orice tip de autocar. Telefon 094.642643. (SV-4220659-1.2)

■ Vînd Raba Izotermă. Tel. 036-466231; 036-864106. (GL-5052153.1.2)

■ Bus VW T4, 1996, Diesel, 8 + 1, Mercedes Sprinter, 17 + 1p, Mercedes Vito, persoane, Opel Corsa, 1996. 034 - 218.218, 094 - 584.024. (BC - 932806010.1.1)

■ Vînd Dubă Ford Transit, 8+1 locuri, F.U., 542076, după 20.00. (SV-6395475-1.2)

■ Urgent, vînd Ifron, stare perfectă. Telefon 035.360477; 092.939292. (Vs.6627734.1.3)

■ Vînd autocamion MAN 19 - 403, 12 tone, an fabricație 1995, Euro 2, autocamion MAN 9 - 224, 3,5 tone, an fabricație 1997, Euro 2, Skoda Forman, an fabricație 1994, remorcă tip Mârșa, 12 tone, 3 axe, remorcă Saris, 2 axe, 2 tone, motor MAN, complet asamblat, 362 cp, motor Mercedes complet asamblat 3874 cmc, remorcă 1 tonă. 034 - 147.157, 094 - 708.329. (BC - 9949976.1.2)

■ Vînd Ifron, an fabricație 1994, în stare de funcționare, la schimb cu cereale sau cherestea. 094/639049. (BR-R3818633.1.1)

CUMPĂRĂRI

■ Cumpăr orice tip de Dacia. Relații la telefon 094-188234. (BT.3030440.1.15)

■ Cumpăr talon Mercedes teren G280. Telefon 092/275118. (SB 6619750)

Farmaciile IASSYFARM

• FARMACIA DACIA 1
B-dul Dacia nr. 32
Luni-Vineri: 7.00 - 20.00
Sîmbătă: 8.00 - 14.00
Duminică: 8.00 - 12.00
Sfaturi medicale:
joi: 13.30 - 15.30
☎ 153.498

• FARMACIA NICOLINA
Str. Sălciilor, bl. 828
Luni-Vineri: 7.00 - 20.00
Sîmbătă: 8.00-14.00
Duminică: 8.00-12.00
☎ 122.782

• FARMACIA STUDENȚEASCĂ
Pol. Studenți și Elevi
Str. Toma Cozma 3
Luni-Vineri: 7.00 - 20.00
☎ 258.435

• FARMACIA TĂTĂRAȘI
Str. V. Lupu 8, bl. D3
Luni-Vineri: 7.00 - 20.00
Sîmbătă: 8.00-14.00
Duminică: 8.00-12.00
☎ 172. 867

• FARMACIA SF. PARASCHEVA NON STOP
Piața Unirii 3
Sfaturi medicale:
Marți: 13.30 - 15.30
☎ 116.029

• FARMACIA GRĂDINARI
Str. V. Lupu 160, bl. G3
Luni-Vineri: 7.00 - 20.00
Sîmbătă: 8.00-14.00
Duminică: 8.00-12.00
Sfaturi medicale:
Luni, Miercuri și Vineri: 16.30-18.30
☎ 175.457

• FARMACIA INDEPENDENȚEI
Bd. Independenței 23
Luni-Vineri: 7.00 - 20.00
Sîmbătă: 8.00-14.00
Duminică: 8.00 - 12.00
Sfaturi medicale:
Marți: 11.00-13.00
☎ 116.408

• FARMACIA PRIMĂVERII
Pol. Industrială
Str. Primăverii 14
Luni-Vineri: 7.00 - 20.00
Sîmbătă: 8.00 - 13.00
☎ 136.971

• FARMACIA PODU ROȘ NON STOP
Str. Socola 9, bl. E1
Sfaturi medicale:
Joi: 10.30 - 12.30
☎ 132.293

• FARMACIA PODUL DE FIER
Str. Tudor Vladimirescu, bl. 306
Luni-Vineri: 7.00 - 20.00
Sîmbătă: 8.00 - 13.00
Duminică: 8.00 - 13.00
Sfaturi medicale:
Vineri: 14.00 - 16.00
☎ 218.323

• FARMACIA SF. SPIRIDON
Pol. Municipală
Luni-Vineri: 7.00 - 20.00
☎ 115.224

• FARMACIA CENTRALĂ
Pașcani, str. Ștefan cel Mare 118, bl. A4
Luni-Vineri: 7.00 - 20.00
Sîmbătă: 8.00 - 14.00
Duminică: 8.00 - 13.00
☎ 764.059

• FARMACIA PODU ILOAIEI
Podu Iloaiei Bl.4
Luni-Vineri: 7.00 - 20.00
Sîmbătă: 8.00 - 14.00
☎ 740.175

• FARMACIA PETRU RAREȘ
Hîrlău, str. Ștefan cel Mare 12, bl. 11
Luni-Vineri: 7.00 - 20.00
Sîmbătă: 8.00 - 14.00
Duminică: 8.00 - 12.00
☎ 720.378

• FARMACIA BUCIUM
Str. Bucium nr. 19, bl. B21
Luni-Vineri: 7.00 - 20.00
Sîmbătă: 8.00 - 14.00
Duminică: 8.00 - 12.00
Sfaturi medicale:
Luni și Miercuri: 14.00 - 16.00
☎ 130.522

Cîștigătorii marilor premii oferite de IASSYFARM sînt:
■ Premiul I - BALAȘA DANIELA ■ Premiul II - BULEARCĂ ADRIANA ■ Premiul III - MARDARE RODICA, toți din IAȘI
Alți 17 norocoși ieșeni au cîștigat premii de fidelitate.

CASE DE MARCAT

SAMSUNG VEC

Program de gestiune
Cititoare COD BARE
Sisteme pt. RESTAURANT

CASE DE MARCAT FISCALE

GRATUIT SERVICE , FISCALIZARE **tel:214112**

REL SERVICE

CASE DE MARCAT FISCALE
AVIZATE DE MINISTERUL DE FINANTE
NOU ! REDUCERI DE PRETURI !
*FACILITATI DE PLATA
*GRATUIT- instalare,instruire,fiscalizare
*SERVICE GARANTIE SI POSTGARANTIE
IAȘI, Șos. ARCU nr.12 Bl: Z 18
Tel/fax: 214190, Tel: 217244

NOU!

CASE DE MARCAT OMRON

AUTOMATE & ESPRESOARE SAECO

Vînzări prețuri de importator
Service de calitate
Piese de schimb Toata gama de aparate SAECO

ROMEURO SERVICE SRL
Tel./Fax:032-216893
Mob.: 094514443; 094787379

CASE DE MARCAT FISCALE OPTIMUS - iC

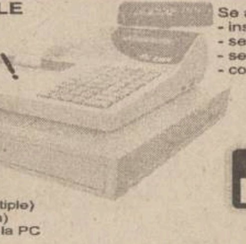

PLATA IN RATE !

Se asigura :
- instalare, pregatire operator
- service gratuit in garantie
- service postgarantie
- consumabile

Avizate de Ministerul de Finante
Operare simpla (54 taste cu functii multiple)
Ergonomica (2 afisaje in limba romana)
Interfata seriala inclusa pt. Conectare la PC
7000 coduri de pret si 42 de raioane

QUARTZ MATRIX
Str. Theodor Pallady nr. 8
tel. 217.248, 217.258
qmatrix@xnet.ro

INITA

DISTRIBUITOR AUTORIZAT
UNITATE DE SERVICE ACREDITATĂ
CONSUMABILE

➢ CASE DE MARCAT FISCALE
➢ CÎNTARE ELECTRONICE

Tel/fax 032/131726
Iași, str. Mitropolit Varlaam nr.5

Case de marcat fiscale
PARTNER, SFERA și OPTIMA
Case de marcat fiscale specializate pentru
RESTAURANTE și STAȚII DE BENZINĂ
Case de marcat fiscale
OPTIMA CU COMANDĂ DIRECT DIN CALCULATOR

ELCOSERV Tel./fax: 230205

Mora Electronics

CASE DE MARCAT SAPEL

pentru

✓ SUPERMARKET
✓ RESTAURANTE
✓ FARMACII
✓ REȚELE DE MAGAZINE

Iași, Str. Sărăriei, nr. 34; tel/fax: 032/212735, 278170
E-mail: mora@mail.dntis.ro

Alegerea perfecta pentru controlul vanzarilor !

CASE DE MARCAT FISCALE OMRON®

✓ Avizate de Ministerul de Finante
✓ Pret scazut - inalta performanta
✓ 8-20 departamente
✓ 3900 - 15.000 PLU-uri
✓ conectare PC
✓ scanner cod de bare
+ sisteme de securitate

MOLID
Bd. Copou, nr. 3
telefon: 032-21.66.71
fax: 032-21.45.64
e-mail: molid@opsynet.com

DATECS

CASE DE MARCAT FISCALE
INCEPAND CU 187$
CANTARE ELECTRONICE

Log-Soft
Str. A. Panu, nr. 28
tel: 032/211130, 216359

dialog

Abonează-te până la 28 decembrie și Dialog îți oferă șansa de a câștiga unul din cele 15 automobile Renault Clio Symbol, plus încă alte 2001 premii! Detalii în magazine. **

4$ Dialog Inedit
Oricum te uiți, este cel mai ieftin abonament GSM !

la DarDialog... NINGE CU DARURI!

Dasimpex vă oferă
telefoane mobile începând cu
590.000 lei***

Iaşi - bd. Ştefan cel Mare şi Sfânt nr.1(vis-a-vis de Apolonia) tel. 276.041
- complexul comercial "IULIUS CENTER" etaj 2, tel. 278.171
- incinta Tipografiei DOSOFTEI, tel. 233.066
- str. Păcurari, nr. 158, tel.257.673

Paşcani - Str. Stefan cel Mare, bloc A5, Tel.Fax: 032. 766.883

*Ofertă valabilă în perioada 27nov.-28 dec. 2000, pentru abonamentele cu minute incluse
*** Inclusiv TVA, preț valabil pentru orice tip de abonament;

www.dasimpex.ro

AGENDA DE CONSTRUCȚII ȘI AMENAJĂRI

SIGURANȚA • DURABILITATE • CONFORT

IMPEX AMICII SRL
IAȘI, str. Popauți 2-4, tel./fax 032/162171

Noi sîntem prietenul de care ai nevoie!

- Construcții
- Proiectare
- Tîmplărie
- Confecții metalice
- Materiale de construcții

SIGURANȚA • DURABILITATE • CONFORT

PEREGRINUS ☎219.673
JALUZELE import Olanda
Sunflex
Prețuri NEGOCIABILE!
măsurători GRATUITE · montaj GRATUIT · posibilități de plată ÎN RATE

ROM EST GEALAN
- tîmplărie PVC
- tîmplărie aluminiu
- mobilier birou
- amenajări și decorațiuni interioare

Iași, Șos. Iași - Tomești km. 1, tel. 032-232469, fax 233290

Elit com Tudor importator direct din SUA de MATERIALE PENTRU
JALUZELE VERTICALE
Vă oferă o gamă variată de peste 200 de nuanțe și țesături.
Sediul se află în incinta SERVICE AUTO Codrescu, cu intrarea prin str. Sărăriei.
Pentru montări la domiciliu sunați la: Tel./Fax 032/116320; 276333
Mobil: 093/158810 ; 095/158810

melcret fonoterm
Tîmplărie din PVC și aluminiu cu TVA 0%
În condițiile ordinului Ministrului de Finanțe nr. 1026 din 20.07.2000
MELCRET FONOTERM
B-dul Poitiers 14
tel. 032-231023

Țevi cu aluminiu și fitinguri pentru • apă caldă • apă rece • încălzire
ISO 9001
CHILIPIR Cele mai mici prețuri
Iași, str. Smîrdan nr. 1
tel. 032-213.326

HOLLY DESIGN
TÎMPLĂRIE DIN ALUMINIU

zonă fixă	zonă mobilă	
45 $	79 $	- Fără rupere termică, cu geam de 4 mm
63 $	98 $	- Fără rupere termică, cu geam termopan
99 $	158 $	- Cu rupere termică și geam termopan

TONETE STRADALE CAPSULATE
Din aluminiu și geam de 4 mm - 5.970.000 lei
MOBILIER LA COMANDĂ MONTAJ și TVA - inclus în preț
Iași, str. Împăcării 2, tel. 095-838062

S.C. JET CONSTRUCT S.A.
Execută la comandă:
⇨ TÎMPLĂRIE PVC cu geam termopan
⇨ AMENAJĂRI INTERIOARE
Str. Mașinii nr. 3 (parter cămin "Moldoconstruct")
TEL./FAX: 032/231.598;
MOBIL: 093/308.849 093/154732

GRUPUL DE FIRME ROMFIN
ROMFIN TRADE · Bd. Copou nr.4 · Tel.032/214.090
Tâmplărie din Aluminiu și Amenajări Interioare
Bd. Copou nr.4 Tel. 032/214.090

La Petrică
Totul pentru casa ta
De la PARCHET la TAVAN, prețuri pentru orice buzunar.
✓ gresie porțelanată Italia - 215.000 lei/m² și azi la prețul de ieri
tel.: 217.868, Șos. Păcurari 70

S.C. **METAL INOX** SRL
Depozit materiale de construcții
- Produse metalurgice din inox: tablă, bară, țeavă, profile, electrozi
- Produse metalurgice: profile laminate și îndoite, tablă, țeavă instalații și gaz
- Materiale de construcții: ciment, gresie, faianță, adezivi și altele.

Depozit IAȘI, Șos. Tomești, nr. 6bis; Magazin P-ța Alexandru cel Bun
Tel./Fax: 032-216420; Tel.: 032-239.342
SUCEAVA, Str. Humorului fn; (incinta AGROCOM); Tel.: 030-522.525.

EURO-DAN
JALUZELE
✓ ORIZONTALE din aluminiu
✓ VERTICALE din material textil din aluminiu
✓ RULOURI EXTERIOARE PVC sau aluminiu
Iași, Sf. Andrei 13, tel./fax 114318

S.C. COMAT S.A.
Cel mai mare angrosist din Moldova
Oferta cu cele mai căutate prețuri!
- Aparataj electric de joasă tensiune
- Surse de iluminat
- Cabluri electrice
- Materiale de construcții
- Ciment, Carbid
- PAL, PFL

Iași, str. Sergent Grigore Ioan nr. 7, tel.156.300 -int. 130, fax: 157.261

TOP SHOP
- VOPSITORIE ÎN CÎMP ELECTROSTATIC
- AMENAJĂRI INTERIOARE
- ORICE TIP DE MOBILIER LA COMANDĂ (comercial, birouri, baruri, restaurante, mic mobilier etc.)

IMPORTANT!!! PLATA SE POATE EFECTUA ȘI ÎN RATE!
Str. Ipsilanti nr. 19, tel. 032-113322, fax: 032-117116

PARASOL
JALUZELE Tecnolight® Italia
VERTICALE - 200 CULORI
-TESATURI LAVABILE, ANTISTATICE
ORIZONTALE - 50 CULORI
-Al ELOXAT, PERFORATE ,1 SAU 2 FETE
MONTAJ GRATUIT
PRETURI DE PRODUCATOR
Expozitie: Str. Cucu, nr.19(Podu de Fier)
Tel.: 277.501, 094-277.721, 095-589.286

NOU în Bacău cel mai mare
DEPOZIT DE GEAM
float, clar, colorat, reflectorizant, antiefracție
GLAVERBEL ȘI SAINT GABAIN.
SC FLAIR SRL BACĂU
C-lea Bîrladului/23; tel/fax: 034/112.046; 117.510; mob:093/247.770

SERVICII MEDICALE

• ECHOMED
Obstetrică - ginecologie

Medici primari: Șefan BUȚUREANU, Maria AKAD, Alexandra OVĂNESCU, Maricica PĂVĂLEANU
■ **ECHOGRAFII:** diagnostic de sarcină, depistarea sexului fetal, afecțiuni ale sînului, ficat, rinichi, pancreas.
■ **Chiuretaje uterine**
■ **Tratamente pentru sterilitate** (feminină și masculină)
■ **Teste** pentru sarcină (3 min.)
■ **Contracepție** orală și montări sterilete
■ **Colposcopii.**
■ **Cauterizări** - biopsii uterine și de col.
■ **Examene citologice**: citodiagnostic, secreții vaginale, secreții uretrale, spermograme, teste postcoitale
Consultații asigurate de profesori universitari și medici specialiști de înaltă competență profesională.
Șos. Păcurari nr. 4, corp anexă la bl.590A (vis-a-vis de Oficiul PTTR)
☎**251927 (fax) ; 018-613.388**

• Cabinet de oftalmologie și optică medicală

SC MEDOPTICA SRL
Socola nr. 8 (lîngă 1001 Articole)
CONSULTAȚII CU APARATURĂ COMPUTERIZATĂ
- Prescripții ochelari, lentile de contact (medicale și estetice)
- Consultații și tratamente oftalmologice
- Optică medicală (inclusiv lentile plastic, bifocale, progresive - Zeiss și Essilor)

Medici care asigură consultații:
Dr. Anghel Kreolla
Dr. Pepelea Lucia
Dr. Scînteie Mira
Dr. Tarasi Carmen
Dr. Dimofte Doina
Dr. Constantin Cătălin
Program:
luni - vineri: 9 - 19
sîmbătă: 10 - 14
Pentru programări și informații sunați la
☎ 218347

• PRO FAMILIA

Laborator analize medicale efectuează orice investigație de laborator, executate de profesori universitari
Str. Țuțora 11C, sc. D
Program: zilnic: 7.00-18.00
sîmbăta și duminica: 9.00-11.00
☎230.431

• POLICLINICA PROFESMED

str. VASILE CONTA nr. 18 (vizavi de policlinica Municipală, Piața Sf. Spiridon)

CONSULTAȚII ȘI TRATAMENTE ÎN TOATE SPECIALITĂȚILE
Se efectuează și: ANALIZE DE LABORATOR cu aparatură și reactivi din import; CHIURETAJE - metoda modernă prin aspirație; ECOGRAFII; ACUPUNCTURĂ în afecțiuni neurologice; TRATAMENTE BIONICE în afecțiuni dermatologice, osoase, neurologice; TRATAREA obezității, impotenței sexuale, infertilității, tulburărilor de creștere. Medicii Policlinicii sunt nume sonore ale medicinii ieșene, în majoritate profesori universitari. Prețurile percepute pentru consultații și analize sunt cele mai reduse.
☎ 213 226

• BIO PAN
CENTRU MEDICAL

Cabinet cu contract Casa de Asigurări de Sănătate
- Rețete compensate
• UROLOGIE, SEXOLOGIE, CHIRURGIE, OBSTETRICĂ - GINECOLOGIE, FIZIOTERAPIE, MEDICINĂ DE FAMILIE, ECOGRAF COLOR COMPUTERIZAT
Medici primari
Urologie-Sexologie:
- Dr. Constantin Liviu Panainte (doctor în științe medicale). Mici intervenții chirurgicale și urologice, cistoscopii, cauterizări, sterilitate ☎ 095-643908
Pneumologie:
Dr. Constantin Panainte - consultații, scopii și grafii pulmonare ☎ 032-211535
Ginecologie:
Dr. Ioan Bunea ☎ 094-622567
Dr. Monica Holicov ☎ 094-606420
Contracepție orală, montări sterilete, cauterizări, tratamente sterilitate, chiuretaje.
Medicină de familie:
Dr. Nicolae Mihu ☎ 093-390279
Dr. Ioana Florea ☎ 094-533830
consultații medicină generală, înscrieri pentru medic de familie
Str. V. Alecsandri 9B, ap.1
☎ 032/210.728
Zilnic: 10.00-18.00
Sîmbăta: 10.00-12.00

MEDICAL CENTER THEMIS-ART Iași

OBSTETRICĂ-GINECOLOGIE
(cabinet de lux)
str. Luca Arbore 10A

• Consultații, ecografii, laborator și tratamente diverse (montat sterilete, cauterizări, chiuretaje cu anestezie generală, alte intervenții chirurgicale) - dr. NADOLU Gheorghe.
• Tratamente cu LASER, aparatură ultramodernă cu efect selectat pentru recuperare și boli, aparținînd următoarelor domenii de specialitate: dermatologie, ginecologie, neurologie, ORL, ortopedie, reumatologie, etc. - dr. BOTEZ Mihai.

☎/fax 250929

• LASERO-TERAPIE

Specialiști în LASER , recunoscuți de Harward Medical School - Boston, efectuează tratamente ultra moderne cu laser pt. copii și adulți, la cabinet și domiciliu
• URGENȚE : gripă, viroze respiratorii, bronșiolite, astm bronșic, fracturi, traumatisme musculo-scheletale, torticolis, lumbago, migrene, arsuri, dureri faciale și trigeminale, laringite, afte bucale, paralizii.
• BOLI RESPIRATORII
• AFECȚIUNI ORL: faringo-amigdalite,rinite alergice, rino adenoidite, otite, sinuzite, zgomote în urechi, surditate.
• BOLI REUMATISMALE : artrite, artroze, epicondilită, achilodinie, decubitus, dureri la masticație, calcificări calcaneene
• BOLI DE PIELE: dermatite,eczeme, cangrenă, plăgi, flebite, hematoame, herpes, furunculoză, chelie
• ALTE AFECȚIUNI: acnee, cicatrici, dureri de stomac, cistite, dismenoree, stimulare psihică și regenerare.
AVEȚI ÎNCREDERE ÎN MEDICINA MILENIULUI III !
Sunați acum.
☎094-849637, 251.117, 232.807

• CABINET STOMATOLOGIC

Dr. Daniela Lăzescu
medic primar stomatolog

Str. Sf. Lazăr nr. 45 (vis-a-vis de sediul BCR)
☎ 237998
Puteți telefona pentru programări zilnic între orele 8.00-18.00
(sîmbăta între 8.00-14.00)

• CABINET STOMATOLOGIC
D... Pro
Dr. Lucian TEOFANESCU medic specialist stomatologie generală **Dr. Loredana PRISTAVU** medic specialist ortodonție

■ consultații GRATUITE!
■ refacerea ZIMBETULUI plăcut cu materiale identice cu dinții naturali
■ nopți LINIȘTITE, fără grija durerilor de dinți
Programează-te ACUM la ☎ 115521.
Str. Rafael nr. 4 (pe str. Sărărie, vis a vis de Liceul Economic 1)
Program:
Luni-Miercuri: 8.00-20.00
Marți, Joi, Vineri: 14.00-20.00
Sîmbătă: 8.00-14.00.

• MEDIRO
(servicii medicale)

Asigurăm asistență medicală de specialitate în:
• MEDICINĂ INTERNĂ, CARDIOLOGIE, NEUROLOGIE, PEDIATRIE, DERMATOLOGIE;
• ANALIZE LABORATOR (Biochimie, Hematologie);
• ECHOGRAFIE, ELECTROCARDIOGRAME;
• Tratamente diverse (injecții intramusculare, intravenoase, infiltrații, perfuzii etc);
■ LOGOPEDIE - Tratament în Tulburări de vorbire la copii și adulți (congenitale, pastraumatice, după accidente ischemice)
■ DERMO-OSMETOLOGIE
<<Efectuăm ANALIZE COMPENSATE C.A.S.S.>>
Asistența medicală este acordată de cadre didactice universitare și medici primari de înaltă competență profesională.
<<REDUCERI PENTRU PENSIONARI>>
Bd. Alexandru cel Bun nr. 4, bl. 1205C-parter (în apropierea Podului dintre cartierele Mircea cel Bătrîn și Al. cel Bun)
Program: zilnic 9.00-19.00
☎ 259.111

• CABINET DE ALERGOLOGIE

Dr. Victoria Maxim
Medic primar pediatru și specialist alergolog, copii și adulți
Ofer consultații, testări cutanate, tratament de specialitate.
Piata Voievozilor 13, bloc 3 parter (Cinema Dacia) în studio FOTO
Marți, Joi:14.00 - 17.00
Sîmbătă: 8.30 - 11.30
Programări:
☎ 136172, 131525, 092881943

• Policlinica „SĂNĂTATEA 2000"

Str. Lăpusneanu, nr. 7A
Dr. CONSTANTIN IORDACHE
Medic primar pediatru
Medic specialist cardiolog oferă:
- consultații pediatrie(cabinet și domiciliu)
- consultații cardiologie pediatrică
- ecocardiografii
- electrocardiograme
- dispensarizarea cazurilor, controlul periodic și tratamentul bolilor cronice pediatrice.

Program cabinet:
zilnic 14.30-20.30
sîmbătă și duminică: 8.30-14.30
☎ 214001(acasă); 214002(Policlinică) 094-507780.

• OPTIMIT
Cabinet oftalmologic și optică medicală

■ **Consultații oftalmologice complete gratuite** cu trimitere de la medicul de familie efectuate cu aparatură profesională computerizată asigurată de medic primar oftalmolog **dr. Carmen Romanescu**
■ **Prescripții ochelari și lentile de contact**
■ Execuția ochelarilor promptă și de **calitate incontestabilă** asigurată de optician Dumitru Mihăiță.
Str. Nicolina nr. 6 (lîngă pasarela de la Bazar)
Program consultații:
luni-vineri 14.30-19
sîmbătă 10-13.
Program optică:
luni-vineri 9-19
sîmbătă 10-13
Programări și informații la
☎ 239175.

• ORTOPEDICA Servicii Medicale

B-dul Socola nr. 8, bl. C2, sc. C, parter (vis-a-vis de COMPAN), tel. 231335, 094-514420
Asigură asistență medicală în specialitățile:
■ ORTOPEDIE ȘI TRAUMATOLOGIE - consultații, tratamente (corectare diferitelor deformații ale membrelor superioare, inferioare, coloanei vertebrale sau bazinului, sutura plăgilor superficiale ale aparatului loco-motor, etc. Tratamente moderne recuperatorii după FRACTURI, ENTORSE, LUXAȚII sau afecțiuni dureroase sau inflamatorii ale aparatului loco-motor (artrite, artroze, lombo-sciaitică, epicondilite, pinten calcaneean, ulcere de gambă, infecții, cicatrici vicioase după arsuri sau intervenții chirurgicale, etc) prin laser, lasero-punctură, lumină polarizată, electro-punctură, ș.a.
Pentru pacienții netransportabili asigurăm tratamente la domiciliu.
dr. B. Anitei, dr. L. Lăbușcă
■ MEDICINĂ GENERALĂ
dr. P.Onu, dr. L.Jurcă
■ GINECOLOGIE - consultații, tratamente, măsuri contraceptive, tratamente prin laser, lumină polarizată, întreruperi de sarcină prin metode clasice și prin vacuum, planing familial.
dr. S. Tomoșoiu,
dr. F. Dumitrache,
dr. D. Iancu, dr. S. Galearschi
dr. C-tin Mocănașu
dr. C. Tomoșoiu
■ MEDICINĂ NATURISTĂ ȘI ACUPUNCTURĂ
■ CHIRURGIE PLASTICĂ ȘI REPARATORIE - consultații, tratamente și intervenții chirurgicale (sutură tendoane, corectare cicatrici vicioase, corecții plastice nas-urechi, ș.a.).
dr. C. Tamaș
■ ECOGRAFII
■ HOMEOPATIE
dr.E.Galupa-medic primar (Nevroze, psoriazis, obezitate, insomnii, constipații, hemoroizi, fisuri anale, disfuncții sexuale, ulcer)
CONDIȚII OPTIME DE INTERNARE
Rețete compensate și concedii medicale.
Programări și informații suplimentare, NON-STOP, la tel. 231335 sau 094-514420.

• CORPO SAN
Servicii Medicale Mobile

• CONSULTAȚII MEDICALE LA DOMICILIU
• ELECTROCARDIOGRAME ȘI MĂSURAREA GLICEMIEI (rezultat imediat) la domiciliul pacientului
☎ 092-376.370

• STEREOPSIS
centru de îngrijire oftalmologică

• CONSULTAȚII OFTALMOLOGICE (adulți și copii)
• PRESCRIPȚII OCHELARI și LENTILE DE CONTACT
• TRATAMENTE OFTALMOLOGICE de URGENȚĂ
• DOTĂRI ULTRAMODERNE pentru diagnosticul tuturor afecțiunilor oftalmologice
Consultații asigurate de medici cu specializări în țară și străinătate:
- Prof.dr P.P. VANCEA (☎ 133.243)
- Șef.lucrări dr. C. BOGDĂNICI (☎ 210.892, 092-507.913)
- Dr. D. GHERGHEL (☎ 095-631.416)
Centrul Comercial - Bd. Șt.cel Mare (lîngă Casa Modei)
luni-vineri: 9.00-17.00, sîmbătă 11.00-13.00
☎ 11.66.51

• Dr. MIRCEA ONOFRIESCU

■ **CONSULTAȚII OBSTRETICĂ-GINECOLOGIE**
PROFESMED ☎ 213.226
luni și vineri 17.00 - 19.00
■ **Ecografii pentru diagnosticul malformațiilor fetale, examen Doppler, echografii ginecologice**
Programări la tel.: 094/546.711.

• GALATEEA

Cabinet ginecolgie-obstetrică
(Tătărași, str. Pictorului 4A)

■ **Conf. dr. Florin Dumitrache**
luni, miercuri: 15.00-18.00
■ **Dr. Gabriela Acostioaiei**
luni-vineri:12.00-19.00
sîmbătă: 9.00-12.00
■ **Dr. Adriana Pricop**
■ **Dr. Gelu Andrei**
Ecografii pelvi-abdominale
☎ 176.184

• SOFIDENT

Lucrări dentare din PORȚELAN

VITA - GERMANY
SHOFU- JAPAN
☎ 032/113750, 115460, 092 727930

• Dr. Gh. ILIEV

Cabinet ARS Medica
■ Consultații obstetrică-ginecologie
■ Ecografii: ecografie pelviană; morfologie fetală; ecocardiografie fetală.
Marți, miercuri, vineri 14.00-16.00
Tel. 156342

Cabinet Avicena
■ Ecografii: ecografie mamară, ecografie endovaginală, morfologie fetală, ecocardiografie fetală, ecografie Doppler
Marți, miercuri, vineri 18.00-20.00, joi: 15.00-17.00
Tel. 212877

MATER OPTICA - cel mai modern centru de oftalmologie și optică medicală din România

• Unicul atelier de optică din Iași în care confecționarea ochelarilor se face cu aparatură computerizată, de ultimă generație, mînuită de tehnicieni la curent cu ultimele descoperiri și evoluții în domeniul opticii
• Precizie maximă
• Consultații oftalmologice la nivel european:
- Refracții cu autokeratorefractometru
- Fund de ochi
- Presiuni intraoculare cu tonometru Haag - Streit
- Prescripții ochelari și lentile de contact (inclusiv lentile de contact cosmetice cu dioptrie și pt. astigmatisme)

IAȘI
Bd. Independenței nr. 10
tel. 214072

Medici care asigură consultații:
Prof. dr. Sergiu BUIUC
Medic primar dr. G. BEȘCHEA
Medic primar dr. G. DIMITRIU
Medic primar dr. G. MACOVEI
Medic primar dr. C. ANDRON
Medic primar dr. M. BREDEȚEANU
Medic primar dr. G. TODOSI

DENTAL PLUS cabinet stomatologic

Dr. Marius Popovici, Dr. Doina Popovici, Dr. Liliana Constantin
- **DETARTRAJ** cu ultrasunete
- **TRATAMENTE ODONTALE** cu materiale de ultimă generație
- **TRATAMENTE PROTETICE CLASICE si MODERNE** (ceramică, compozite fotopolimerizabile)
- **CHIRURGIE ORALA**
- **OPALESCENCE** - cel mai performant sistem de ALBIRE a dinților.
- **CONSULTATII GRATUITE**

Str. Vasile Lupu 85, bl. V3 (stația de tramvai "Dr.Savini")
☎ /fax 272.391 Luni-vineri: 7.30-20.00, sîmbătă 8-13

OPTICA MEDICALĂ

servicii asigurate de tehn. Vasile Popa
SC TRANSPARENȚA oferă:
• consultații oftalmologice • refracții cu auto-refractometru • fund de ochi • presiuni intraoculare • prescripții ochelari • lentile contact.
Calitate, siguranță și o privire limpede prin TRANSPARENȚA. TRANSPARENȚA sinonim cu COMPETENȚA!
Str. A. Panu 13 (vizavi de noul sediul BRD)
☎ 212162 Luni-vineri: 9-18, sîmbătă 10-14

TERAPII cu rezultate globale și durabile în:

- restabilirea funcțiilor organice (renal, respirator, gastro intestinale, hepatic, cardio etc.)
- întărirea sistemului imunitar
- echilibrarea glandelor endocrine
- probleme severe de spasmofilie
- eliminarea durerilor reumatice și tensiunilor de natură nervoasă sau cauzate de stress prin:

LASER-TERAPIE, CROMOTERAPIE, REFLEXOTERAPIE AROMATERAPIE, MASAJ
Terapeut: Corina Turliuc - specializare în Franța
Cabinet masaj și terapii complementare
Hotel Unirea, cam. 110, tel.: 142.110-110,
program zilnic: 10-19; sîmbăta și duminica: 9-13.

Cabinet stomatologic MEDI LIFE

• servicii stomatologice cu aparatură ultramodernă la **prețuri promoționale**
• **reduceri de tarife** pentru
- medici și personal medical
- elevi, studenți, pensionari, șomeri

Sistem avantajos de reduceri pt. pacienții permanenți.
Profesionalism, tinerețe, amabilitate.
Alegeți MEDI LIFE!
Str. Cucu 9, bl. D11, tronson II, ap.1 (lîngă Sinagogă)
Programări:
luni - sîmbătă: 10 - 19
☎ 032-112716,
092-363.233, urgențe, non stop

Conf.Dr.Ivona Lupașcu

- medic primar obstetrică-ginecologie - diplomă europeană de competență în endoscopie ginecologică
CONSULTAȚII ECOGRAFII
■ bolile aparatului genital și ale sînului
■ sterilitate
■ diagnosticul și supravegherea sarcinii

CENTRUL MEDICAL "IRIS" ☎ 213793

Bd. Copou nr. 38, bl. A4, sc. A (vis-a-vis de Grădina Copou)
■ ecocardiografie - adulți și copii ■ dermatologie
■ ecografie generală
■ urologie - consultații și ecografii ■ medicină internă
ECOGRAF DOPPLER COLOR COMPUTERIZAT ULTRAPERFORMANT

CORPO SAN Servicii Medicale Mobile

• Consultații medicale la domiciliu • Electrocardiograme și măsurarea glicemiei (rezultat imediat), la domiciliul pacientului
NON STOP Tel. URGENȚE: 092 376.370
Pentru societăți comerciale oferim asistență medicală NON STOP (pe bază de abonament)

CONSULTAȚII OFTALMOLOGICE GRATUITE

în condițiile acordate de Casa de Asigurări Sociale de Sănătate (cu bilet de trimitere de la medicul de familie)
• consultații cu **AUTOREFRACTOMETRU** asigurate de medic primar **dr. Mariana BREDETEAN**. Centrul Medical „Sf. Petru și Pavel"(Policlinica Industrială), bd. Primăverii 4, et. 1, cam. 69, tel. 133088, int. 30. Luni, Joi, Vineri: 8.00-14.00; Marți, Miercuri: 13.00-20.00.

Cabinet stomatologic

Conf. dr. G. IFTENI Asist. Univ. dr. D. BAHRIM
✓ Tratament cu laser
✓ Detartraj cu ultrasunete
✓ Lucrări protetice din porțelan, compozit
✓ Albirea dinților
✓ Consultații gratuite, plata în rate

Program zilnic: 9.00-19.00, Tel. 111523; 094/608438 ; 092/518861
Str. Ștefan cel Mare nr. 11, et. 1 (lîngă Casa Wanda)

NON STOP - Farmacia "Sfântu Lazăr" - Tel. 230153,

str. Sf. Lazăr 4 (vizavi de fostul RC STAR)
vă oferă:
↗ produse farmaceutice
↗ parafarmaceutice : cosmetice pentru uz dermatologic
↗ homeopate
Profesionalismul nostru vine în sprijinul dumneavoastră !

TELEFOANE UTILE - CABINETE ȘI FARMACII VETERINARE

CABINET VETERINAR
PROVET IAȘI
Str. Smîrdan nr. 93 C
ZILNIC : 9.00 -23.00
Consultatii și tratamente la domiciliu
☎ 233.772, 092.376.433 (NON STOP)

CABINET ȘI FARMACIE VETERINARĂ
SANOVET
Păcurari 116 (vizavi de statia SHELL Păcurari)
zilnic : 9.00 - 20.00
duminică 9.00 - 14.00
☎ 032/259286; 094622730
NON-STOP

CABINET ȘI FARMACIE VETERINARĂ
ANIMAVET
Str. Smîrdan nr. 70
luni-vineri : 8.00 -20.00
sîmbătă-duminică: 9.00-15.00
Consultatii și tratamente la domiciliu
☎ 237.874

CABINET DUOVET
Str. Nicolae Gane nr. 25
zilnic : 16-20, sîmbătă: 10.00 - 13.00
duminică - închis
☎ 092555155, 032/214773

SERVICII MEDICALE MOBILE
• consultații • deparazitări • vaccinări • tratamente la domiciliu.
☎ 094396303, 032/138328

WHITE FOX
• CABINET ȘI FARMACIE VETERINARĂ
Străpungerii Silvestru 9
• FARMACIE VETERINARĂ
Păcurari 18
zilnic : 9.00 - 20.00
sîmbătă, duminică 9.00 - 14.00
☎/fax 143241, 094502645, 094279923 -NON STOP

URGOVET
• CABINET ȘI FARMACIE VETERINARĂ
Str. V. Lupu 51 A-B
(vis-a-vis de Spitalul de Pediatrie)
luni-vineri: 9.00-20.00, sîmbătă: 9.00 - 14.00, duminică: 9.00-12.00
☎ 032/272733

☎ TELEFOANE UTILE: FARMACII

• A.T.I.- PULS
Șos. Națională 194, bl. D
zilnic : 7.30 - 21.00
sîmbăta :8.00 - 20.00
duminica : 8.00 - 18.00
☎ 233.242, 233.223

• THYMUS
Str. Argeș nr. 6, bl. D8
(Al.cel Bun, în spatele Caseriei CONEL)
Luni-vineri : 8.00-20.00
sîmbăta, duminică : 8 -16
☎ 154.445

• EUROPHARM
Str. Cerna 1 (Mircea cel Bătrîn)
zilnic : 8.00 - 20.00
sîmbăta : 8.00 - 14.00
duminică: 8.00 -14.00
☎ 224.109

• FARMA LIV
Str. Nicolina nr. 11, bl. A5
zilnic: 8.00 - 20.00
sîmbăta: 8.00 - 20.00
duminica: 8.00 - 14.00
☎ 231.197

• GABRIELA FARM
Str. Păcurari, bl. 582
zilnic: 8.00 - 20.00
sîmbăta: 8.00 - 20.00
duminica: 8.00 - 14.00
☎ 218.473, 216.507, 220.205

• FARMA BEST FLORA
Str. Vasile Lupu nr. 108A, bl. G6
(lîngă magazinul FLUX)
Zilnic: 8.00 - 21.00
☎ 271.962

• FARMACIA IRIS PHYTO PHARMA
Șos. Națională nr. 64-66
(cartier Alexandru cel Bun)
zilnic: 8,00-21,00;
sîmbătă 8,00-18,00;
duminică 8,00-14,00;
☎ 219296

• FARMACIA IRIS PHYTO PHARMA
Șos. Păcurari nr. 43, bl. 545
zilnic: 8,00-21,00;
sîmbătă 8,00-18,00;
duminică 8,00-14,00;
☎ 250337

• FARMACIA PROFARM
str. Carpati nr. 17
(lîngă Poșta din Nicolina)
zilnic: 8.00 - 21.00
duminică: 8.00 - 16.00
☎/fax 224.952

• NOREX PHARM
str. Grigore Ureche nr. 1
(lîngă Tribunal)
zilnic : 8.00 - 20.00
sîmbăta : 8.00 - 16.00
duminică: 8.00 -14.00
☎ 216.382

• BABY FARM
Str. V. Lupu 70-74
luni-sîmbătă : 8.00 - 20.00
duminică: 8.00 - 16.00
☎ 271.357

• FARMACIA PROFARM 2
str. V. Lupu nr. 86
(lîngă magazinul Flux Alimentar)
NON-STOP
☎: 173.122

• REMEDIA
Str. Gării 30
zilnic : 7.30 - 20.00
sîmbăta : 8.00 - 14.00
duminica : 8.00 - 14.00
☎ 146.325

VÎNZĂRI

■ Vînd cuptor pizza pe gaz, fabricat în Italia. Telefon 032/217891 sau 032/124356. (9595155)

■ Vînd țuică, calitate foarte bună. Preț 30.000 lei/litru. Telefon 032/272125. (9595156)

■ Vînd cuptoare pentru pîine pe vatră și malaxoare tip Matador (Germania). Telefon 094-543311. (BT.2660849.1.1)

■ Vînd cărți poștale 1903 - 1913, timbrate, ștampilate, din toată țara. 034 - 181.512. (BC - MTP.1.1)

■ Vînd panouri cofraj TEGO, 182.500 lei/mp + TVA, negociabil, funcție cantitate. 030/545624. (SV-6395476-1.3)

■ Vînd vin soiuri, orice cantitate, prețuri negociabile. Tel. 037/237326, 093.342.773. (VN-4bf59.1.3)

■ S.C. vinde ferme, stîlpi, pane pentru construcție hală, țeavă, profile, tablă cutată, TIH la preț avantajos. Tel. 094.554725. (GL-0282127.1.4)

■ TABLĂ ZINCATĂ SIDEX 0,4x1000x2000; HIDROIZOLAȚII. Execuție și materiale import. Tel. 092-524.859; 032/125.705. areal_hidro@yahoo.com (NT-fp10.22.26)

■ Vînd cavou cu un loc în cimitirul Sf. Petru și Pavel. Telefon 094/767953. (9594580)

ELECTRICE-ELECTRONICE

■ Orice telecomandă pentru televizor (170.000 lei), video, satelit. Telefon 092/368868; 095/794894. (B 13)

■ Vînd PIII - 600 MHz, 1 an garanție, 550 $. Tel. 092 - 58.50.63, 095 - 021.572. (BC - MTP.3.6)

■ Antene satelit, programe românești, străine, instalări în orice localitate. Telefon 032/232455; 094/844362. (9595113)

PROPUNERI DE AFACERI

■ Haine de lucru second hand și noi pentru industria grea, ușoară, alimentară, medicină, en-gros, en-detail, calitate și prețuri excepționale. Importator direct Germania. Telefon 093/499111. (B-13)

■ Propunere avantajoasă cu mari perspective persoanelor ce activează în sistemul MLM (multi-level-marketing). Relații la telefon 032/132214. (9595151)

LOCURI DE MUNCĂ

S.C.F. IASSYFARM S.A. IAȘI

organizează concurs pentru ocuparea postului de

ȘEF OFICIU CALCUL

Dacă ai flexibilitate, disponibilitate de lucru în echipă și îndeplinești următoarele condiții:
- studii superioare de specialitate;
- vechime minimă 3 ani;
- cunoștințe administrare rețea (NOVELL), baze de date (ACCESS, FOX PRO, SQL;
- bun organizator;
- abilități de comunicare;
- cunoscător de limbă engleză;
- permis de conducere categoria B.

te rugăm prezintă pînă pe 13.12.2000, ora 17,00, scrisoarea de intenție însoțită de C.V., la sediul firmei din str. Smîrdan nr. 19 (între orele 8,00-17,00), trimite-le prin fax la numărul 032/217601 sau prin mail la adresa iassyfarm@mail.dntis.ro.
Se oferă posibilitatea unei cariere într-o echipă în formare și condiții salariale motivante.
Candidații selectați pentru interviu vor fi anunțați telefonic.
Relații la telefon 032/147740, interior 132,105, (I-20)

S.C.F. IASSYFARM S.A. IAȘI

organizează concurs pentru posturile de

ȘEF DEPOZIT

și

FARMACIST INSPECTOR

în următoarele condiții:
- vîrsta maximă 35 de ani;
- absolvent studii superioare; farmacist principal, farmacist specialist;
- experiență în post similar minim 2 ani;
- cunoscător de limbă engleză;
- permis de conducere categoria B;
- cunoștințe operare PC;
- aviz de liberă practică;
- bun organizator;
- abilități de comunicare.

Se oferă posibilitatea unei cariere în domeniu și condiții salariale motivante.
Dosarele candidaților incluzînd C.V., scrisoare de intenție și aviz de liberă practică, se depun la sediul societății (str. Smîrdan nr. 19) sau se trimit prin fax la numărul 032/217601 pînă la data de 13.12.2000, ora 17,00.
Candidații selectați pentru interviu vor fi anunțați telefonic.
Relații la telefon 032/147740, interior 132,105. (I-20)

ANGAJEZ INGINER CONFECȚII TEXTILE

cu cunoștințe temeinice de limba engleză.

INTERVIUL SE VA SUSȚINE ÎN LIMBA ENGLEZĂ

Relații la telefon 032/710989. (OP-01)

ANGAJEZ INGINER CONFECȚII TEXTILE

pentru sectorul C.T.C. Se cere experiență în domeniu, se asigură

TRANSPORT SAU EVENTUAL CAZARE PENTRU PERSOANE DIN ALTE LOCALITĂȚI.

Informații la telefon 032/710989 sau C.V. prin fax 710704. (OP-01)

S.C. CONFECȚII TRICOTAJE

angajează în condiții avantajoase

CONFECȚIONERE SAU CONFECȚIONERI

pentru triplock, mașini speciale, Kett.

SE ASIGURĂ BONURI DE MASĂ.

Telefon 032/277252. (9594877)

■ Oferte de muncă în Australia, Germania, Franța, Anglia, Italia, Olanda, Canada pentru menajere, baby-sitter, grădinari, asistente medicale, bucătari, ospătari, recepționeri, cameriste, muncitori în construcții etc. Salariu și condiții deosebite. Telefon 093/561601, 093/495356 sau 044/892112/45.000 lei/1 min, non-stop. (I-22)

ALLIANZ ȚIRIAC ASIGURĂRI S.A.

Vrei să ai sărbători fericite. Angajează-te în Cursa RCA 2001.

CONDIȚII:

studii minim liceul;
plata pe bază de comision.

SUCURSALA IAȘI:

TF. 213834; 216728, str. Păcurari nr. 7.
Agenția Pașcani TF = 765118
Agenția Tg. Frumos = 710686
Agenția Hîrlău = 720773. (9917351)

NEDO S.R.L.

angajează urgent:

TÎMPLARI

pentru prelucrare PAL melaminat. Relații la sediul firmei din Iași, str. Iarmaroc 26 sau la telefon 032/130894; 032/233444; 032/232664. (I-11)

S.C. OMEGA IS COMMUNICATIONS S.R.L. - IAȘI

angajează:

INGINER PROIECTANT

(experiență în proiectare mobilier). Relații suplimentare la telefon nr. 221133, 220591, numai după ora 16,00. (I-18)

UNIVERSITATEA "AL.I. CUZA" IAȘI

- Serviciul pentru Probleme Social-Studențești organizează în ziua de 15.12.2000 concurs pentru ocuparea postului de

SUDOR AUTOGEN ȘI ELECTRIC DIN CADRUL S.P.S.S.

Condițiile: copie după actul de studii; copie după autorizația de sudor autogen avizată de ISCIR; curriculum vitae; recomandare de la ultimul loc de muncă; vechime minimă 3 ani. Dosarul se depune la Serviciul Personal pînă pe data de 13.12.2000. Relații suplimentare se pot lua de la Serviciul pentru Probleme Social-Studențești, telefon 032/201575; 032/201041. (9594593)

■ S.C. de distribuție angajează tineri dinamici pentru activitatea de agent comercial. Telefon 032/239298 sau 092/619530. (9594592)

■ **Cîștigați 300-500 USD săptămînal muncind la domiciliu. Trimiteți plic timbrat autoadresat la CP 4-125, București. (B.13)**

■ Familie intelectuali caută persoană, serioasă, fără obligații, pentru ajutor menaj în gospodărie la țară. Fam. Ion Munteanu, sat. Gălbiori, com. Crucea, jud. Constanța. Telefon 095/664499; 092/224461. (9595249)

■ SPRINT-DO S.R.L. recrutează personal calificat pentru industria hotelieră în străinătate. Vîrsta: 19-28 ani, limba engleză obligatorie. Telefon 069/229042. (SB - 3501460)

■ "Casa Țeo" - str. Cloșca nr. 6, angajează: maistru(ă) - tipare, multiplicări; confecționeri(e) - textile, pielărie cu calificare la locul de muncă. Telefon 032/216712. (9594529)

MINISTERUL JUSTIȚIEI

organizează concurs pentru ocuparea postului vacant de

CONTABIL ȘEF

care va avea loc în ziua de 9 ianuarie 2001, la sediul Ministerului Justiției din str. Apolodor nr. 17, sector 5, București. Condițiile de participare, tematica și bibliografia pentru concurs, precum și informații suplimentare se pot obține de la sediul Tribunalului Iași. Candidații la concurs vor întocmi un dosar, care se va depune la sediul Ministerului Justiției pînă la data de 29 decembrie 2000, care va cuprinde următoarele documente: cerere de înscriere pentru concurs; copie de pe actul de studii; copie de pe carnetul de muncă; cazierul judiciar; recomandare de la ultimul loc de muncă, din care să rezulte caracterizarea profilului profesional și moral al persoanei; C.V. privind activitatea desfășurată pînă în prezent, cu menționarea locurilor de muncă, funcțiile deținute etc.; copii ale actelor de stare civilă și identitate. (OP-01)

WEBFAIR INTERNET MARKETING SRL

Iași, str. Sulfinei 17 (societate româno-germană) angajează programatori cu experiență în următoarele profile:

1. DEZVOLTARE JAVA

Java Server Pages, Java Database Connectivity, Networking.

2. DEZVOLTARE VISUAL BASIC

Visual Studio 6.0, SQL.

3. TESTARE SOFTWARE

cunoștințe despre asigurarea calității, WinRunner, WebStress. Declarațiile de intenție și prezentările se vor trimite pe adresa

RECRUITING@WEBFAIR.CO.RO

(9594576)

S.C. IASIMCOOP S.A. IAȘI

str. Roșcani nr. 2, angajează pe perioadă nedeterminată, cu contract de muncă, cu asigurarea continuității vechimii,

CONFECȚIONERE SAU CONFECȚIONERI TEXTILE

Condiții de lucru deosebite, salariu lunar 1.700.000-2.000.000 lei net și garantat. Relații suplimentare la sediul societății. (9594361)

■ Extendo Grup Iași angajează urgent confecționere(i). Salarizați între 3-5 milioane lei. Telefon 032/112400. (9595018)

■ Night Club din Brașov angajează dansatoare în condiții avantajoase. Oferim cazare. Tel. 068/332679; 092.254.174. (Bv - 5509739)

■ Cîștiguri 1.000 USD lunar. Căutăm lucrători la domiciliu - domenii variate. Catalog gratuit. Trimiteți adresa, timbru poștal - 2000 lei: OP 1-118B, Galați. (GL-5052989.1.1)

CUMPĂRĂRI

■ Plata pe loc: tablouri, icoane, obiecte argint, monede, timbre, statuete bronz, porțelanuri, arme, mobilă veche, alte antichități. Telefon 032/224481; 092/239008. (9594462)

■ Cumpăr urgent semințe floarea soarelui, orice cantitate. Ofer preț bun. 034 - 251.240. (BC - 9329054.1.1)

■ Cumpăr mobilă veche stil Antic și orice obiect vechi. Telefon 030/245493, 030/517524, 094.781074.(SV-4220368-1.6)

■ Cumpăr mașini simple industriale confecții. 037/610415, 095.627.501. (VN-4bf71.1.3)

■ Cumpăr lemn foc esență tare. Telefon 035.360477; 092.939292. (Vs.6627734.1.3)

■ Cumpăr semințe floarea soarelui sau la schimb, ulei rafinat la preț 17%. Relații la telefon 552241; 552161. (BT.3030495.1.3)

DIVERSE

S.C. ASBEER S.A. Iași

(renumita fabrică de bere Păcurari) pune la dispoziția agenților economici în locație de gestiune

FĂRĂ PLATA CHIRIEI DOZATOARE DE BERE.

De asemenea livrează bere la KEG tuturor agenților economici ce au avut pe perioada de vară contracte cu alte fabrici și au rămas acum fără furnizori. Comanda se onorează în 30 minute de la apelul telefonic la numerele 251200 sau 251999. (I-18)

OFERTE SERVICII

HELP LINE - Pentru copiii noștri

■ Puteți primi GRATUIT informații privind alimentația și creșterea sugarului, zilnic, orele 16,00 - 17,00, la tel. 032/214002. Policlinica "Sănătatea 2000", dr. Iordache Constantin - medic pediatru. (I. 20)

■ **Reparații frigidere la domiciliul clientului. Garanție doi ani. Telefon 032/145523. (9594484)**

■ Reparații la domiciliul clientului: frigidere, congelatoare, mașini de spălat, aspiratoare. Garanție - doi ani. Deplasări și în județ. Telefon 032/128925; 032/152865; 095/382311. (9595234)

■ Service, autorizat TV, video, video-cam., adaptări sunet, pastile video, selectoare. Garanție. Telefon 032/110572; 092/477224. (9595235)

■ Confecționez peruci, păr natural și aplic codițe tip "Andre". Tel. 036-417742. (GL-5052943.1.10)

■ Săptămînal transport în spațiul Schengen (Italia, Spania, Germania, Olanda), inclusiv viză. 034 - 178.270, 092 - 924.322. (BC - 9949956.1.1)

■ Ofer autocare de lux, curse intern - internațional pentru grupuri organizate. Preț negociabil. Telefon 523007, 094/642643. (SV-4420668-1.3)

■ Schengen 30 zile, 3 luni, 6 luni, 1 an. Rog seriozitate. 092 - 410.626. (BC - 9328697.1.1)

■ Săptămînal plecări Spania, Anglia (locuri de muncă), Italia. Caut colaboratori. 034 - 185.284, 094 - 584.185. (BC - 7535600.1.1)

EXCURSII

■ Vize Schengen 700 $, Grecia 500 $. Telefon 093-982298. (9595203)

EURO-TIME

Transport București-Paris
Autocar-85$, Avion-325$
01/650.76.53; 01/312.92.75;
01/311.13.21; 01/311.31.72.
Non-stop 092/515.911.

(I-22)

■ Facilitez, în regim de urgență, vize în spațiul Schengen, transport Italia. 092/469312. (B-13)

■ Plecări săptămînale Austria, Italia, Olanda; acte minime. 034 - 180.125, 092 - 356.913. (BC - 9329601.1.1)

■ Plecări urgente Anglia, Spania (locuri de muncă), Italia.095 - 396.024. (BC - 9949975.1.1)

■ Cabana ZUGRENI organizează weekend-uri, petrecerea sărbătorilor de Crăciun și Revelion 2001, prețuri avantajoase. Telefon 030/375381, 092.376431.(SV-4220067-1.3)

■ Plecări Italia 8/15/22/27 decembrie, orice vîrstă. Preț acceptabil. 034 - 178.270, 092 - 924.322. (BC - 9949952.1.2.)

■ Plecări rapide Italia (spațiul Schengen). Siguranță. 034 - 176.924, 094 - 203.954. (BC - 9949955.1.2)

■ Plecări cu vize individuale Schengen, fără avans. 034 - 181.556, 094 - 534.994. (BC - 9949958.1.1)

PIERDERI

■ Pierdut pe 29 noiembrie, în zona piața Păcurari, cățel coker auriu cu o pată albă pe piept. Are 7 ani și este foarte bolnav. Rog sunați la 032/160733. Se acordă recompensă. (9594503)

■ Pierdut permis călătorie RATC pe numele Ciuraru Silviu. Îl declar nul. (9594596)

■ Pierdut abonament gratuit RATC, pe numele Bercu Safta. Îl declar nul. (9594595)

■ Pierdut carte de identitate, seria A 0401211 pe numele Cojocariu Victor. O declar nulă. (9594598)

■ Pierdut cartea de identitate a vehiculului ARO, nr. A-0446605 cu nr. de circulație IS.01.GGN. O declar nulă. (9595002)

MULȚUMIRI

■ Familia Neculai Axinte mulțumește din suflet pentru ajutorul moral și financiar acordat de colectivul de salariați ai Direcției Generale de Muncă și Protecție Socială Iași, în mod special doamnei directoare Paraschiva Gogan, la înmormîntarea soției MARIA AXINTE - 46 ani. (9595003)

MEDITAȚII

■ Profesor de matematică, grad I, dau meditații pentru elevi, clasele V-XII. Reușită garantată. Telefon 032/162397. (9594709)

LICITAȚII

■ Societatea comercială "Avicola" Iași S.A., cu sediul în Iași, șoseaua Iași-Tg. Frumos, km 10, vinde prin licitație publică baterii pentru creșterea găinilor BP3. Licitația are loc la sediul unității în ziua de 8 decembrie 2000, la ora 10,00. (9595016)

PUBLICAȚIE DE VÎNZARE. ANUL 2000. LUNA DECEMBRIE. ZIUA 18

În temeiul art. 65 din O.G. 11/1996 privind executarea creanțelor bugetare se face cunoscut prin prezența că în ziua de 18 decembrie 2000, ora 9,00, la sediul Percepției Iași din municipiul Iași, bulevardul Ștefan cel Mare și Sfînt 47-49 se vor vinde prin licitație publică următoarele bunuri imobile aparținînd următoarelor societăți debitoare:

1. S.C. AGROMEC CIUREA

cu sediul în localitatea Lunca Cetățuii, comuna Ciurea, cod fiscal R 2639604.
a) atelier mecanic, în suprafață de 600 mp, compus din parter construit din beton și zidărie din cărămidă, evaluat la suma de 744.634.750 lei.
Executarea silită a bunurilor se face în temeiul procesului verbal 368 din 16 noiembrie 1998.

2. S.C. AGROMIXT REDIU S.A.

cu sediul în localitatea Valea Lupului, comuna Rediu, județul Iași, cod fiscal R 1936934:
a) cinci garsoniere, în suprafață de 17,15 mp, evaluate la suma de 18.473.500 lei fiecare garsonieră;
b) una cameră în suprafață de 12,40 mp, evaluată la suma de 13.356.930 lei;
c) una cameră + bucătărie în suprafață de 16,88 mp, evaluată la suma de 18.182.663 lei;
d) două camere + hol, în suprafață de 39,94 mp, evaluate la suma de 43.022.307 lei;
e) una cameră în suprafață de 10 mp, evaluată la suma de 10.771.770 lei;
f) clădire locuit, inventar 1128/1378, situată în localitatea Movileni, județul Iași, suprafața de 262,2 mp, valoarea de pornire a licitației - 55.500.000 lei;
g) clădire locuit, inventar 1114/1364, situată în localitatea Movileni, județul Iași, suprafața de 222,2 mp, valoarea de pornire a licitației - 60.000.000 lei;
h) clădire locuit, inventar 1113/1363, situată în localitatea Movileni, județul Iași, suprafața de 323,0 mp, valoarea de pornire a licitației 76.900.000 lei; Bunurile imobile sînt ocupate de chiriași în prezent și au mai fost scoase la licitație.
i) bloc garsoniere, suprafața de 980,8 mp parter + etaj, com. Miroslava, județul Iași, valoarea de pornire a licitației - 698.000.000 lei;
j) atelier mecanic situat în comuna Movileni, județul Iași, în suprafață de 257,9 mp, evaluat la suma de 135.000.000 lei;
k) apartament, inventar 1129 (1379) situat în comuna Movileni, în suprafață de 62,7 mp, evaluat la suma de 36.400.000 lei; bunurile sînt ocupate cu chiriași în prezent.
l) sediul administrativ, în suprafață de 465,12 mp, evaluat la suma de 1.208.124.810 lei; obiectivul a mai fost scos la licitație. Executarea silită a bunurilor se face în conformitate cu procesul-verbal nr. 2006 din 30.09.1997 care constituie titlu executoriu.

3. S.C. SELEFER DANCU

județul Iași, cod fiscal 1944180
a) sediu administrativ situat în cartier Dancu, județul Iași, în suprafață de 282,6 mp, cu parter și etaj, evaluat la suma de 240.200.000 lei. Bunurile au mai fost scoase la licitație.

4. S.C. AGROMEC HOLBOCA S.A.

cu sediul în localitatea Holboca, comuna Holboca, județul Iași, cod fiscal R 1936853:
a) clădire cantină, în suprafață de 485,30 mp, compusă din parter, construită din cărămidă, situată în localitatea Holboca, comuna Holboca, județul Iași, evaluată la suma de 597.526.860 lei;
b) sediu administrativ, în suprafață de 630,2 mp, compus din parter, construit din cărămidă, situat în comuna Holboca, evaluat la suma de 647.779.050 lei.
Executarea silită a bunurilor se face conform procesului verbal nr. 69/16.11.1998, care constituie titlu executoriu.

5. S.C. SEMTEST S.A.

cu sediul în localitatea Rediu, comuna Rediu, județul Iași, cod fiscal R 1964284:
a) ferma nr. 2, comuna Rediu, județul Iași. Activul este compus din clădiri, construcții speciale și mijloace fixe din grupa 2-6, valoarea de pornire a licitației este de 2.285.862.151 lei. Bunurile au mai fost scoase la licitație.
Executarea silită a bunurilor se face conform procesului verbal nr. 405 din 15.05.2000, care constituie titlu executoriu.

6. SOCIETATEA AGRICOLA MIROSLAVA S.A.

cu sediul în localitatea Miroslava, cod fiscal R 1936993:
a) sediu administrativ în suprafață de 656,50 mp, compus din subsol, parter, etaj, evaluate la suma de 1.067.113.000 lei, situat în localitatea Miroslava, la strada principală;
b) apartament, ferma 2, situat în comuna Miroslava, județul Iași, evaluat la suma de 37.500.000 lei, ocupat în prezent de chiriași;
c) cantina restaurant situată în Miroslava, în suprafață de 213,66 mp, evaluat la suma de 252.870.000 lei, în prezent debitor Chilcos Crenguța.

7. S.C. ZOOMOLD S.A.

cod fiscal 10301671:
a) pavilion administrativ, situat în comuna Popricani, județul Iași, parter și etaj, suprafață de 336,8 mp, evaluat la suma de 187.700.000 lei;

b) siloz beton, situat în comuna Popricani, județul Iași, în suprafață de 1390 mp, evaluat la suma de 22.500.000 lei;
c) fînare, două bucăți, situate în comuna Popricani, județul Iași, suprafața de 576,0 mp, evaluat la suma de 36.800.000 lei fiecare;
d) grajd taurine, situat în comuna Popricani, județul Iași, deschidere 18 m, suprafața de 1340 mp, evaluat la suma de 166.000.000 lei;
e) grajd taurine, situat în comuna Popricani, județul Iași, deschidere 10,5 m, suprafața de 785,0 mp, evaluat la suma de 98.800.000 lei;
f) construcții moară situată în comuna Popricani, județul Iași, suprafața 606 mp, evaluat la suma de 500.000.000 lei.
g) două fînare, în sat Bălteni, comuna Probota, inventar 2064, în valoare de 48.020.350 lei bucata. Executarea silită se face în temeiul procesului verbal nr. 44 și procesului verbal 45 din 22.03.2000 care constituie titlu executoriu.

8. S.C. IAȘI NORD S.A.

cu sediul în comuna Popricani, județul Iași, cof fiscal R 1936870.
a) pavilion administrativ și teren aferent evaluat la suma de 4.819.200.000 lei;
b) ferma de vaci Popricani și teren, aferent evaluat la suma de 4.806.241.000 lei;
c) ferma de porci Popricani și teren aferent, evaluat la suma de 7.307.300.000 lei;
d) ferma Jijia oi (centru Popricani) și teren aferent, evaluat la suma de 3.795.625.000 lei;
e) centru măciniș Popricani și teren aferent, evaluat la suma de1.691.800.000 lei;
f) patru bucăți fînare, situat în sat. Broșteni, comuna Vlădeni, aferent evaluat la suma de 93.568.785 lei pe bucată. Executarea silită se face în baza procesului verbal nr. 2162 din 23.10.2000, proces verbal nr. 1036 din 23.05.2000 și a procesului verbal nr. 186 din 28.01.1999.

9. AGROMEC S.A. SCÎNTEIA

cu sediul în localitatea Scînteia, cod fiscal R 1943982.
a) una bucată autoturism Dacia 1300, evaluat la suma de 35.750.000 lei. Executarea silită a bunurilor se face conform procesului verbal nr. 91 din 18.10.2000, care constituie titlu executoriu. Licitația va avea loc în data de 18.12.2000, ora 9.00, la sediul Percepției Iași, bulevardul Ștefan cel mare și Sfînt nr. 47-49. Condițiile de participare sînt prezentarea dovezii de plată în contul nr. 237201384540186 a sumei reprezentînd 10% din valoarea de pornire a licitației; participanții trebuie să facă dovadă că nu au datorii la bugetul de stat. Ofertele de cumpărare în plic închis și sigilat vor fi depuse pînă la data de 15.12.2000, ora 12.00, la sediul Percepției Iași, camera 1. Informații suplimentare se pot obține la Percepția Iași, camera 1, telefon 135060, int. 485 sau 488, sediul - bulevardul Ștefan cel Mare și Sfînt, 47-49 Iași.
(I-01)

DECESE

Soția, copiii și întreaga familie anunță cu nemărginită durere trecerea în neființă, prea timpuriu și nedrept, după o lungă și cumplită suferință, a dragului lor soț și tată, inginer
VIOREL BRAIA.
Dumnezeu să-l odihnească în pace. (5954964)

Adînc îndurerați, Mona - soție împreună cu Alexandru și Tudor - fii anunță stingerea din viață, la numai 47 de ani, după o grea suferință, a celui care a fost profund devotat familiei și profesiei sale, profesor universitar doctor inginer
CONSTANTIN POȘA.
Slujba de înmormîntare va avea loc vineri, 8 decembrie 2000, orele 11.00, la biserica "Sfîntul Spiridon", unde se află depus corpul neînsuflețit, urmată de înhumarea la cimitirul "Bucium". (9594523)

Florica - soție, Doina și Doru - copii, Roman Sirețchi - ginere, Adina, Alex, Andrei, Alex - nepoți anunță cu durere încetarea din viață a celui care a fost
CHIPER LEFERMAN SAVA
- 83 ani, colonel în rezervă, veteran de război. Corpul neînsuflețit este depus la biserica "40 de Sfinți". Slujba religioasă va avea loc vineri, 8 decembrie 2000, orele 12.00, la biserica "40 de Sfinți" și la orele 14,00 la cimitirul "Eternitate". Dumnezeu să-l ierte și să-l odihnească în pace. (9594573)

Inginer Miron Octavian - soț, Beatrice, Octavian - copii împreună cu familia Gheorghe Ichim - tată, Neculai și Vasile - fii, Maricica și Elena - nurori, Ioana - nepoată, cu nemărginită durere în suflet, anunță dispariția fulgerătoare, la numai 43 de ani, a celei care a fost o bună soție, mamă, soră și cumnată, ing.
VIORICA MIRON
(fostă ICHIM). Dumnezeu să o ierte și să o odihnească în pace. Corpul neînsuflețit se află depus la capela cimitirului "Eternitate". Înmormîntarea va avea loc sîmbătă, 9 decembrie 2000, orele 14,00. (95945583)

Soția, copiii și rudele apropiate anunță cu nemărginită durere trecerea în neființă, prea timpuriu și nedrept, a dragului lor soț și tată -
CONSTANTIN VASILIU.
Corpul neînsuflețit este depus la domiciliul din strada Hotin nr. 52. Înmormîntarea va avea loc sîmbătă, 9 decembrie 2000, orele 13.00, la cimitirul "Sfinții Apostoli Petru și Pavel". Dumnezeu să-l odihnească în pace. (9595159)

Mariana Grecu - soră, Petrică, Ionela, Ionuț, Ticu și Liviana - nepoți rămîn pentru totdeauna cu o durere nemărginită în suflet o dată cu dispariția fulgerătoare a celei care a fost
ELENA STOICESCU,
un suflet bun, blînd și nobil. (9594530)

CONDOLEANȚE

Familiile Arbore și Greu regretă dispariția fulgerătoare a bunului vecin APROFIREI COCULEANA. Sincere condoleanțe familiei îndurerate. (9594579)

Cadrele didactice de la Facultatea de Electronică și Telecomunicații din Iași anunță cu durere trecerea în neființă a colegului, prof. univ. dr. ing. CONSTANTIN POȘA. Dispărut prea timpuriu, prof. univ. dr. ing. Constantin Poșa lasă în urma sa un exemplu de viață, de dăruire pentru activitatea didactică, de muncă exemplară. Sincere regrete pentru pierderea suferită și întreaga compasiune familiei îndurerate. (9594520)

Colectivul Clinicii I Pediatrie transmite sincere condoleanțe familiei domnului dr. Constantin Iordache pentru marea pierdere suferită. (9594599)

Colectivul Departamentului calitate de la "Suprem" Iași regretă profund dispariția prematură a distinsului ing. VIOREL BRAIA, fost director general, om de aleasă noblețe sufletească și remarcabil conducător. Sîntem alături și transmitem pe această cale sincere condoleanțe familiei îndoliate. Dumnezeu să-l ierte. (9594594)

Carmen, Claudia și Lucian sînt alături de familia Braia, în clipele grele prin care trece și transmit sincere condoleanțe. (9594656)

Colegii din Primăria Răducăneni transmit sincere condoleanțe primarului comunei pentru decesul tatălui - COSTACHE BOTEZATU. Dumnezeu să-l ierte. (9594600)

La dispariția distinsei doamne ELENA STOICESCU, ing. Elena Nuțescu și prof. Adrian Dima sînt alături de familia îndurerată a doctorului Cristian Stoicescu. Sincere condoleanțe. (9595004)

Colectivul "Suprem Service" Iași regretă dispariția timpurie a fostului director de la "Suprem" Iași, VIOREL BRAIA, și transmite sincere condoleanțe familiei îndoliate. (9595001)

Colectivul secției "Ghelerter" este alături de colega Doina Stoicescu la greaua pierdere suferită și transmite sincere condoleanțe întregii familii. (9595005)

Colectivul cantinei "Terom" Iași este alături de familia Vasile Albu la durerea pricinuită de decesul mamei. Sincere condoleanțe familiei îndoliate. (9595007)

Colectivul Biroului Aprovizionare de la S.C. "Suprem" S.A. Iași regretă dispariția fostului director general, ing. VIOREL BRAIA, om cu suflet nobil, un bun coleg, și transmite sincere condoleanțe familiei îndoliate. Dumnezeu să-l ierte și să-l odihnească în pace. (9595006)

Dragă Violeta, alături de lacrimile tale le punem și pe ale noastre și ne rugăm lui Dumnezeu să-ți aline durerea pricinuită de pierderea mamei. (Colegele de la Casa Cărții). (9595158)

Colegii din cadrul Atelierului M.I., IPROCHIM S.A. Iași sînt alături de ing. Horia Mitroiu la încercarea grea prin care trece prin decesul mamei sale și transmit sincere condoleanțe familiei îndoliate. (9595157)

Colectivul de cadre didactice al Facultății de Electrotehnică regretă trecerea prematură în lumea umbrelor a prof. dr. ing. CONSTANTIN POȘA - din cadrul Facultății de Electronică și Telecomunicații - și transmite condoleanțe familiei greu încercate. Să-i fie țărîna ușoară. (9595154)

Familia Emil Vremeră regretă profund dispariția prematură a prietenului și colegului prof. univ. DORU POȘA și transmite sincere condoleanțe soției și copiilor. Dumnezeu să-l odihnească în pace. (9595153)

Colectivul didactic al Școlii nr. 13 este alături de doamna profesoară Rodica Cogut în momentele grele pricinuite de decesul tatălui. Sincere condoleanțe. (9595152)

Colectivul S.C. "Mondent" Iași este alături de doamna Maricica Gâlcă la durerea pricinuită de decesul soțului - MIHĂIȚĂ GÂLCĂ. Sincere condoleanțe familiei îndurerate. (9594533)

Familiile Vasile Bungeanu, Ion Chiriță, Cristina Chebac, Gheorghe Cocoveică și Vasile Raicu sînt alături de colegul lor Romică Horhotă la marea durere pricinuită de decesul mamei și transmit sincere condoleanțe. (9594531)

Colectivul Grădiniței nr. 8 este alături de Ilinca Albu la durerea pricinuită de decesul mamei și îi transmite sincere condoleanțe. (9594832)

Consiliul de conducere și salariații C.A.R.-C.F.R. Iași transmit sincere condoleanțe domnului Neculai Ichim pentru greaua pierdere suferită prin decesul surorii. (9594831)

Colectivul Librăriei 26 este alături și transmite sincere condoleanțe doamnei Violeta Hanachiuc pentru pierderea ireparabilă a celei mai dragi ființe - MAMA. Ne rugăm ca sufletul ei bun să se odihnească în pace. (9594535)

Colegii, absolvenți ai Facultății de Electronică - promoția 1977 - regretă nedreapta și prematura dispariție a colegului lor, prof. dr ing. CONSTANTIN (DORU) POȘA, și transmit sincere condoleanțe familiei îndurerate. Dumnezeu să-l odihnească în pace. (C.M.P. 03)

Membrii Consiliului Local Răducăneni sînt solidari cu domnul Neculai Botezatu, primarul comunei, în momentele de profundă durere pricinuită de pierderea grea suferită prin decesul tatălui și îi transmit cele mai sincere condoleanțe. Odihnească-se în pace. (9595008)

Clasa a IX-a reală de la Liceul Teoretic "Lascăr Rosetti" din Răducăneni și doamna profesoară Liliana Carp, diriginta clasei, sînt alături de colegul lor Neculai Botezatu în momentele de durere pricinuită de decesul bunicului. Dumnezeu să-l ierte. (9595008)

Elevii clasei a XII-a B, Liceul "Al.I. Cuza" și doamna profesoară Niculina Chifu, cu adîncă durere în suflet, sînt alături de colega lor Beatrice Miron greu încercată de trecerea în neființă a scumpei sale mame. Dumnezeu să o odihnească în pace. (9595009)

Familiile Rohozneanu și Parascan aduc un ultim și pios omagiu doamnei VIORICA MIRON, cea care, pentru două săptămîni, cu dragoste, a fost mama copiilor noștri. Sîntem alături de familia îndurerată, de draga noastră Beatrice, căreia să-i dea Dumnezeu putere să treacă prin aceste clipe grele. Sincere condoleanțe. (9595009)

Părinții elevilor clasei a XII-a B, Liceul "Al.I. Cuza" și prof. Niculina Chifu, diriginte, deplîng dispariția prematură a doamnei VIORICA MIRON, suflet bun, de aleasă noblețe, și sînt alături de familia Octavian Miron în această grea încercare. Sincere condoleanțe. (9595009)

Agatha și Andra, cu sufletele în lacrimi, sînt alături de draga lor prietenă și colegă Beatrice Miron, la despărțirea nemiloasă de iubita ei mamă. Dumnezeu să odihnească sufletul ei bun în pace. (9595009)

Conducerea ss. "Besta-Group" S.A. București deplînge pierderea fostului lor colaborator, ing. VIOREL BRAIA, om de o deosebită moralitate, conștiință profesională și simț civic, fiind alături de familia îndoliată de greaua pierdere suferită. (9595012)

Rugîndu-l pe bunul Dumnezeu să primească sufletul celei care a fost prof. LAURENȚIA MITROI lîngă altarul eternei veșnicii, sîntem alături de familia ing. Horia Mitroi. Familia dr. Alexandru Frasin. (9595011)

Familia Vasile Brichiu regretă decesul domnului inginer VIOREL BRAIA și transmite sincere condoleanțe familiei îndurerate. (9595013)

Familia Aurel Munteanu regretă decesul domnului director, ing. VIOREL BRAIA, exprimînd profunda compasiune familiei. (9595014)

Serviciul "Vînzări" de la S.C. "Suprem" S.A. Iași regretă profund dispariția prematură a celui care a fost ing. VIOREL BRAIA, om de o mare probitate morală și profesională. Sincere condoleanțe familiei îndurerate. (9595015)

În aceste momente de durere imensă, directorul economic de la "Suprem" S.A. - Violeta Risipeanu - transmite sincere condoleanțe familiei greu încercate la dispariția nedreaptă a regretabilului om și coleg care a fost ing, VIOREL BRAIA. (9595015)

Familia Corneliu Ungureanu este alături de familia Braia la greaua pierdere suferită prin dispariția prematură și nedreaptă a celui care a fost un om deosebit, VIOREL BRAIA, și îi transmite sincere condoleanțe. Nu-l vom uita niciodată. (9595015)

Familia Corneliu Fornade - Deva transmite condoleanțe familiei Braia pentru pierderea suferită. Dumnezeu să-l ierte. (9595015)

Profund îndurerați de dispariția prematură a celui care a fost ing. VIOREL BRAIA, om de aleasă omenie și noblețe sufletească, Direcția economică de la S.C. "Suprem" S.A. Iași transmite sincere condoleanțe familiei îndurerate, Dumnezeu să-l odihnească în pace. (9595015)

La trecerea în neființă a vărului, prof. univ. dr ing. CONSTANTIN POȘA, familia Benona și Dan Turbatu este alături de Mona, Tudor și Alexandru și îi asigură de sincere lor compasiune. (5954965)

Familia prof. Jean și Maria Cojocariu împărtășesc durerea și sînt alături de familie la trecerea în neființă a nepotului, profesor universitar doctor inginer CONSTANTIN POȘA. (5954965)

Familia ing. Vornicu Radu și Lidia din Botoșani, regretă profund trecerea neașteptată în neființă a unchiului, GÎLCĂ MIHAIȚA din Iași. Condoleanțe pentru Maricica și Dănuț! (BT.3030453.1.1)

Familia Vornicu Gheorghe și Eugenia din Deleni -Iași, regretă decesul prematur a cumnatului GÎLCĂ MIHAIȚĂ din Iași. Regrete eterne! (BT,3030452.1.1)

COMEMORĂRI

A trecut un an de lacrimi, zbucium și de dor de cînd o mînă criminală a rupt o floare la numai 36 de ani - MARICICA MORARIU, fostă BORCAN. O plîng necontenit părinții, frații, surorile și nepoții. Comemorarea va avea loc sîmbătă, 9 decembrie 2000, orele 9.30, la cimitirul "Buna Vestire" - C.U.G. (9594534)

AGENDA OMULUI DE AFACERI

ETNIS
Distribuitor Vaillant, Bosch și Viessman, vă oferă:
Centrale Vaillant
model nou
la prețuri mai mici
- Radiatoare de oțel, aluminiu și fontă
- Rezervoare gaze lichefiate "Shell"

AER CONDIȚIONAT
Proiectare, montaj și garanție 3 ani
Plata în 6 rate lunare
Iași - Str. N. Iorga 7D, bl. F5, tel. 032/230113, fax 032/232690, telemobil 094613246, 094554249

DAS
Depozit en-gros
MATERIALE ȘI ECHIPAMENTE
pentru instalații
(Romstal, Vaillant, ACV, Guillot, Remeha, De Longhi, McQuay, York)
REDUCERI PÎNĂ LA 15%
Iași, str. Aurel Vlaicu 87, Tel./Fax: 032-175.488, mobil 094/630.512

YV
ALARME
- Recondiționări parbrize

Păcurari 92 (incinta Transmixt), tel: 259.690

INSTALAȚII SERVICE APOMETRU
Comercializează și montează:
- MICROCENTRALE TERMICE
- RADIATOARE TIP PANOU-PURMO -preț de importator-
- CONTOARE DE ENERGIE TERMICĂ
- APOMETRE INDIVIDUALE - ZENNER, NARVAL
- Fitinguri, baterii, boilere, căzi, accesorii și scule ROCAST

PREȚURI MINIME!
Iași, Calea Galății 5, bl. F3-A parter(fosta Alimentară) tel.: 032 - 227.927

TOFAN GRUP
comercializează:
anvelope și camere auto
(produse de Danubiana și Victoria Florești)
Iași - Bd. Primăverii nr. 72 (lîngă Stația de Salvare) tel. 032 - 251837, 236257

MELCRET FONOTERM
Tîmplărie din PVC și aluminiu cu TVA 0%
în condițiile ordinului Ministrului de Finanțe nr. 1026 din 20.07.2000
Bd. Poitiers nr. 14, tel. 231023

ROTHERM
Importator - CE
- Calorifere oțel
- Țeavă multistrat și fitinguri
- Vase de expansiune
- Rezervoare GPL

Prețuri speciale pentru distribuitori
Vînzări en gros și en detail
Iași, Bd. T. Vladimirescu nr. 40 (Bucșinescu) Tel/Fax: 032/175105, 272340, 093-243670

CASA DESIGN
Distribuitor:
Bosch, ACV Belgia, Saunier Duval Franța
- *Centrale termice pe gaz, motorină, electrice*
- *Radiatoare oțel, aluminiu*
- *Materiale pentru instalații*
- *Proiectare, execuție, service.*

Iași, Bd. T. Vladimirescu nr. 59, Tel.: 032-174565, mobil 094-787234

RADIX SERVICE
comercializează și montează
- CONTOARE APĂ RECE ȘI CALDĂ
- BUCLE MĂSURĂ ENERGIE TERMICĂ
- CENTRALE TERMICE, CAZANE ȘI BOILERE
- Asigurăm servicii de calitate cu garanția echipamentelor și lucrărilor
- Plata în rate

Iași, I.C. Brătianu 20 (sens giratoriu Teatrul National - intrare prin gang) tel. 230676, 217590, fax: 230682.

CARDINAL
Distribuitor RADIANT, BIASI
- Centrale termice
- Contoare apă rece și caldă
- Proiectare și execuție instalații sanitare, termice, apă-canal
- Service centrale termice

RATE în 12 - 24 luni !
Iași, str. Gr. Ureche 3, bl. W. Mărăcineanu, parter tel.: 215.902

TOP SHOP
MOBILIER
- comercial
- pentru birouri
- mic mobilier, bucătării
- pentru restaurante, baruri etc.

Plata în rate !
Vopsitorie în cîmp electrostatic
Str. Ipsilanti nr. 19, tel. 032/113322, fax: 117116

P.S. INTEX S.A.
vă oferă prin Magazinul Instalatorilor
- Fitinguri multistrat
Țeavă multistrat tip HAKA Ø16(1,5DEM+TVA); Ø18; Ø20; Ø26
- Robineți
- Accesorii și unelte pentru instalații
- Țevi și fitinguri cupru Yorkshire
- Radiatoare Dunaferr
- Centrale termice - - Preț 16.550.000 lei cu TVA

RATE!
Șos. Păcurari nr. 70, bl. 550 (lîngă R.A.R.) Tel./Fax: 257866, 095-525146, 094-547099

CASE DE BANI
GARANȚIE 3-5 ANI
REGAL S.A.
Miercurea-Ciuc
UȘI DE TEZAUR
Tel/fax: 066/171.607
B-dul Timișoarei 45/1

GRUPUL DE FIRME ROMFIN
Tîmplărie din aluminiu
B-dul Copou nr. 4, Iași tel.fax: 214 090

TAGUS CONTOR
CASA PORTUGHEZĂ
ROBINETĂRIE
ACCESORII
FITINGURI
OBIECTE SANITARE
CENTRALE TERMICE
BOILERE
APOMETRE
ELECTRICE
ACCESORII DE BAIE
FERONERIE
MATERIALE DE CURĂȚIRE ȘI ÎNTREȚINERE
Șos. Nicolina "CUG", Bl. 968, parter Telefon: 032/225268

UTIL CASNIC
Distribuitor
FAIANȚĂ, GRESIE SANEX
- Adezivi, chituri, electrice, electrocasnice, uz casnic și gospodăresc, menaj
- Obiecte sanitare, feronerie

Magazinele din N. Iorga și str.Silvestru 233680, 137045 zilnic 9.00 - 18.00

ELECTRA
Lider național interfoane
INTERFOANE DE ACCES CU CARTELĂ
Plata în rate !
Blocuri, vile, sedii firmă
Bd. Chimiei nr. 8 (Poarta 2 CFS) Tel. 233.126, luni-vineri:orele 8.00-15.00

VIZUAL
SCAUNE ERGONOMICE
GARANTIE 1 AN
Tel./fax 032 211517
032 224490

COMINDEX
Importator Ungaria:
- PAL MELAMINAT
- PARCHET MELAMINAT
- FERONERIE ȘI ACCESORII

Depozit: Str. Aurel Vlaicu 88; tel.: 277713
Magazin: Str. Cucu 26 (Podu de Fier) tel.: 276006

TRAX
CENTRALE TERMICE
AEROTERME
ȘI
CONVECTORI
ACCESORII INSTALAȚII DE ÎNCĂLZIRE
Distribuție, montaj, service
Iași, Splai Bahlui stg. 55B (clădirea CERTEX) tel. 237.945, 092 516.130, 093 516.722

ROMOLD TRADING IAȘI
vinde en gros
OUĂ PROASPETE CAL. I
Import direct Republica Moldova - Depozitul bd. Chimiei nr. 14
tel.: 032-212545, 233413, 136878

SC TREMOD DOBRE ȘI FIII SNC
cumpără
miere de albine

poliflora	21.000 lei/kg
tei	22.500 lei/kg
salcîm	23.500 lei/kg

*livrare Ciucurova-Băicoi
Tel./fax: 040-514.788; tel.: 044-268.288

UNITRADE
Un partener pentru:
- MOBILIER BIROU
- AMENAJĂRI INTERIOARE

Iași, bd. Copou nr. 4, tel. 032/213455, 213456

RAINBOW
SPĂLĂTORIE - CURĂȚĂTORIE CHIMICĂ RAPIDĂ
ONORĂM COMENZI LA DOMICILIU
program zilnic 8.00 - 20.00
sîmbăta 8.00 - 14.00
Iași, str. Gh. Doja nr. 10, tel: 032/221204

SC MAR GIP SRL Sibiu
Producător de articole de marochinărie din piele naturală
- TRUSĂ DIPLOMAT
- TRUSĂ PILOT
- DIVERSE PORTURI
- SERVIETE, MAPE, POȘETE

B-dul Vasile Milea nr. 28
Punct de lucru Sibiu, str. J. S. Bach nr. 4
Telefon: 094.699047; 092.676627
Telefon/Fax: 069.212943

EUROPA GROUP
DISTRIBUITOR AUTORIZAT BOSCH, KORADO
vînzări en gros, en detail
- centrale termice
- radiatoare
- climatizare
- fitinguri multistrat

PLATA ÎN RATE
Tel. 032-279300, 094-624399

AVANTAJOS
- Pahare pentru dotări restaurante, cantine etc.
- Vase decorative, Galle

Producător s.c. STICLA s.a. ONEȘTI
Tel. 034-313.351
fax: 034-314.462

S.C. INFROMEX
- *Agende, calendare, felicitări sezon personalizate sau nu*
- *Imprimerie textilă*
- *Producție publicitară în expresie serigrafică, și/sau tipografică*
- *Sacoșe festive pentru cadouri, personalizate sau nu.*

Str. Oancea nr. 10, bl. 354, parter
Tel.: 032-270737; 278210, mobil 093-709405
Prietenii trebuie să fie împreună totdeauna !

HERMES UNIVERS SRL
comercializează en gros
- jucării și articole pentru pomul iarnă
- papetărie diversă, agende, calendare, felicitări
- hîrtie pt. împachetat cadouri, pungi pt. cadouri
- oale inox (sub presiune și simple de la 2l - 45l)
- tacîmuri din inox
- pahare din sticlă cu și fără picior

Iași, bd. Chimiei nr. 34, tel./fax 032-271569

GRUPUL DE INSTALAȚII ȘI CONSTRUCȚII
Distribuie și montează centrale termice
HERMANN și RADIANT
Execută și proiectează:
INSTALAȚII ÎNCĂLZIRE, GAZE, SANITARE, ELECTRICE
Iași, str. Splai Bahlui 22
Tel/fax: 032/237260, mobil 093-645798; 093-639.363

CONSULT PROIECT 2000
Realizează la cele mai avantajoase prețuri:
- proiecte pentru investiții
- consultanță tehnică
- studii și planuri de afaceri pentru credite de la bănci sau de la Comunitatea Europeană

Tel. 032/215.689 sau 094/991.751 între orele 9⁰⁰ - 18⁰⁰

CENTRE PRELUARE ANUNȚURI MICA PUBLICITATE MONITORUL

VAMA VECHE - Gară
SC COMVINI SRL din Magazinul Vama Veche pune la dispoziție clienților
- vopsele - sticlărie - papetărie - lustre - abajururi - haine piele - articole sport și pescărie - cosmetice - mobilă - aparatură electro-casnică - articole de uz gospodăresc

La prețuri avantajoase
Program: luni-vineri 8.00-20.00; sîmbătă 9.30-17.00; duminică 10.00-13.00
Str. Gării nr. 22, tel. /fax. 032/218236

EMI - Bd. Independenței
oferă
produse electrice, electrocasnice, electronice, chimice
Program: luni-vineri 8.00-19.00; sîmbătă 8.00-13.00
B-dul Independenței 19, bl. B1-5, tel. 032/213352, tel/fax. 117530

ELECTRONIC RGQ - Alexandru
JALUZELE
(producător)
- orizontale (aluminiu import)
- verticale (mat. textil import)

Căutăm agenți/distribuitori
- ELECTRONICE - rate

Program: luni-vineri 9.00-19.00; sîmbătă 9.00-13.00
Bd. Al. cel Bun, bl. D3, parter, tel./fax 032/216739

Oferta săptămînii: tehnică de calcul

Acum ai 89 de motive să-ți cumperi un EPSON Stylus COLOR 670: costă doar 89 $ (Prețul nu include TVA)
Numai la ... QUARTZ MATRIX Computer Shop
Sediul central: Str. Theodor Pallady 8, Tel.: 217.248, 217.258, e-mail: qmatrix@xnet.ro
Magazin: Hala Centrala, etaj 1, Tel.: 219.543-int. 204

GIROS COMPANY
ECHIPAMENTE XEROX DIGITALE SI ANALOGICE, ALB-NEGRU SI COLOR
ECHIPAMENTE MULTIFUNCTIONALE, IMPRIMANTE LASER DE RETEA
COPIATOARE DE PLANSE, CONSUMABILE SI SERVICE
IASI, Sf. Lazăr 45, tel/fax 032-210.872, 237.820
e-mail: giros@mail.dntis.ro

REL Computer
ISO 9002
DEALER EPSON
CALCULATOARE
REȚELE
CONSUMABILE
Posibilități de rate !
Șos Arcu Nr.12, Tel: 032 - 214190

BIS
Tel./fax: 230.800
mobil: 094.585.718
Str. Ștefan cel Mare (Galeriile comerciale)
U.C. Pentium 100/16-32 MB RAM/ IBM 100-130$

VECTRA SISTEMS
- Încărcări cartușe: CANON; HP
- Imprimante: CANON; HP
- Consumabile: CANON; HP
- Calculatoare; Componente calculatoare

Licență WINDOWS 98!
Tel/Fax: 032/27.64.58
e-mail: vectra@mail.dntis.ro

BAS
Tel./Fax 032 253001
@Mail : bascomp@mail.dntis.ro
Distribuitor autorizat LEXMARK
Z11 : 1.770.000 lei
CJ 3200: 2.470.000 lei
Sisteme . componente PC
PENTIUM II 600 Mhz 575 USD
K7 600 Mhz 650 USD

IMPACT Calculatoare
K6 II 500 : 398 $
PII 500 : 430 $
K7 550 : 461 $
(Fara TVA)
Garantie 2 ani
Configuratii complete + multimedia
Canon BJC 1000 : 1.629.000 lei (Cu TVA)
Tel/Fax : 032- 217.600
Show Room : Cuza Veda 45

WarpNet
sistem complet
Pentium 133/16/850/14"D
360 DM
Str. Ștefan cel Mare nr. 51, bl. A2, sc.b, ap.1, Suceava
e-mail:dan@warpnet.ro, www.warpnet.ro
tel: 030-22.55.89 095 632142

LUNA CADOURILOR VĂ ADUCE
18.279.999 lei
AMD DURON Processor at 650 MHz
M/B Acorp K7 VIA KT133, ATX, socket A (Duron+Thunderbird) (suport for AMD Duron & K7 Thunderbird up to 1250 MHz)
HDD &,6 GB ULTRA DMA ++ Samsung
DIMM (168 pin) 64 MB SDRAM PC 133
Video Card AGP S3-368 3D 4Mb; Sound Card =D On Board
CD-ROM 48xToshiba; FDD 3,5" 1,44 MB Mitsumi/Alps/Sony
Miditower Case 200W ATX Millenium
Keyboard Win95, Mouse, Pad; Boxe 120W
Monitor 15" SVGA color 0,28, LR, NI, RELISYS

auto technic computers
B-dul Independenței, bl. B1-5 mezanin, tel. 213101
B-dul Păcurari nr. 150, Bl. 589 , tel. 219723; 219291

Numai 14.199.000 lei
Procesor INTEL PII Mendocino 533 MHz
M/ B PcChips I810L AT / ATX Bus 100
HDD 7,4 Gb UDMA 66 Quantum, DIMM 32Mb PC 66OEM
Video AGP 4Mb on Board, Sound Card 3D PCI on Board
56K Fax Modem on Board, Ethernet Card 10/100 Mb on Board
FDD 1,44 Mb 3,5"", Minitower AT 200 W
Monitor 15"" SVGA digital RELYSYS, Keyboard Win95
Mouse + Pad Boxe 80 W TARGA
TVA inclus.
Garanție 24 luni pentru sistem și 36 luni pentru monitor.
Pentru plata cash la acest sistem beneficiați de
5 ORE DE ACCES GRATUIT LA ITERNET

UNITRADE SYSTEMS
US UNITRADE SYSTEMS
CALCULATOARE
ESCORT
IMPRIMANTE
EPSON
COPIATOARE
Konica
E-mail: unitrsys@mail.dntis.ro
Str. Anastasie Panu 13-15 (*Escort Land*), tel./fax: 032-218482
Str. Gării nr. 1 (sediu), tel./fax 032-216412/413

INFOSERVICE
ISO 9002
Cyrix/300 - 333 MHz
AMD K6 2/450 -550 Mhz
AMD K 7 Athlon/600 -800 Mhz
PENTIUM II/466 -533 Mhz
PENTIUM III/ 500-800 Mhz
PLATA IN RATE SI LEASING
IMPRIMANTE: Canon, HP, Epson, Seikosha
COPIATOARE: Minolta, Canon
Sisteme:
Pentium 133 MHZ
32 MB,/ HDD 1.2 GB/MONITOR 15"D
CD-ROM/ Placă de sunet/keyb/mouse
PREȚ: 285 USD cu TVA inclus
Pentium 166 MHZ
32 MB,/ HDD 1.2 GB/MONITOR 15"D
CD-ROM/ Placă de sunet/keyb/mouse
PREȚ: 330 USD cu TVA inclus
Program de contabilitate(DEMO)-inclus
NOI VA OFERIM, DUMNEAVOASTRA ALEGEȚI !!
Bd. COPOU nr. 4 (Sub Camera de Comerț si Industrie Iași)
TEL./FAX: 211745/ 144718

le modèle
dealer autorizat COMPAQ
Leasing Rate
calculatoare
- brand name -
- no name -
la cele mai bune preturi!
NOU!!! Internet Cafe!
Sf. Lazăr 53, tel./fax 239003

DIRECT COMPUTER & POLITEH
Hardware & Software
IBM COMPAQ Siemens
Numai pentru cunoscători !
calitate
la cel mai mic preț

De la DX2/66/8MB RAM/170MB MONITOR VGA cal. I	- 1.375.000 lei
P100/16 MB RAM/1 GB MONITOR 14" (A) cal. II	- 3.400.000 lei
Pînă la P166/32 MB RAM/1.7 GB MONITOR 14" (A) cal. I	- 5.440.000 lei

Prețurile includ TVA. Pentru en-gros prețurile se negociază.
Iași, Calea Chișinăului 17, tel/fax 032 237115
e-mail: sales@direct-computer.ro

ZACH & SON
Magazin: str. Cuza Vodă 54,tel. 21.93.93, fax: 21.92.43

Cartuș HP 600	318.000 lei	Toner MITA DC 2055	180.200 lei
Cartuș HP 500	318.000 lei	Toner MITA DC 1605	180.200 lei
Cartuș CANON BC 02	265.000 lei	Toner MINOLTA EP 4300	137.800 lei
Cartuș CANON BC 20	424.000 lei	Toner CANON NP 1010	74.200 lei
Cartuș CANON BC 05	318.000 lei	Toner TOSHIBA BD 1350	183.380 lei

NOU!!!
ZACH & SON *Birou: Aleea Sadoveanu, nr. 2, tel: 219885*

Canon
copiatoare
imprimante
faxuri
consumabile
service specializat
tel:214112

OFERTA EXCEPTIONALA !!!
- Service gratuit la orice copiator Minolta
- 7 ani de experiență
- Service mobil cu tel. și auto
- Promptitudine la solicitări (max. 2h)
- Seriozitate
- Cele mai mici prețuri la piese

Dacă doriți să reduceți drastic cheltuielile cu copiatorul din dotare, contactați-ne !!!
S.C. PIM SRL Șos. Ștefan cel Mare 11
tel./fax : 032.212740 mobil. 094.772277

LIVIUS
IN LUMEA CALCULATOARELOR AVETI NEVOIE DE UN PRIETEN !
ATI VĂZUT OFERTA SPECIALĂ LIVIUS ?
CALITATE FĂRĂ COMPROMIS,
PRETURI EXCELENTE,
IAR CADOUL ÎL ALEGETI CHIAR DVS. !
LIVIUS SRL IAȘI, str. Fătu 1A, tel/fax:032-11.59.22, 11.22.21, http://www.livius.ro, e-mail: livius@livius.ro

SHARP
- ☑ faxuri
- ☑ copiatoare
- ☑ consumabile

service specializat
☎ 225.180
Iași, str. Străpungere Silvestru nr. 9
elproma@necomm.ro

TakeNET
Vinzari calculatoare noi si second-hand
posibilitati de rate
Internet Café non-stop
scanari-listari
inscriptionari CD
SOS. ARCU NR.1 BL T3 Tel/Fax:032/258.214 email:takenet@mail.dntis.ro

ROMPERS GROUP
B-dul Independenței nr. 11-13, tel. 215860
vizavi de librăria ESCULAP
Navig@tor internet cafe
la cea mai mare viteză
MAGAZIN TEHNICĂ DE CALCUL
prețuri promoționale
importator direct

VREI UN Canon
COPIATOR IEFTIN SI BUN ?!
Garantie 1 an . Service . Consumabile .
SUNA ACUM ! 214112

Inside
Tot ce inseamnă **CONSUMABILE ...**
la cel mai convenabil preț
HP, Epson, Canon
riboane
diskete, CD-uri
Sf. Lazăr 49, tel/fax: 216.940, 237.830

RCA 2001

Sucursala ASTRA Iaşi

Încheie LA DOMICILIUL CLIENŢILOR ASIGURAREA DE RĂSPUNDERE CIVILĂ AUTO

Solicitaţi personalul nostru specializat la numerele de telefon
032/218737, 032/216707, 032/272877

INFO CLIENT: ASTRA SERVICE 24 - TELEFON: 01/9666 www.astrasig.ro

ASTRA® S.A.
SOCIETATE DE ASIGURARE-REASIGURARE

Cum să fii în formă de Sărbători

Pentru o explozie de veselie

Îţi trebuie o "bombă" de energie!

Sărbătorile de iarnă se apropie... Se apropie, se apropie mai mult... şi mai mult... Viiin! Intri în febra pregătirilor pentru Crăciun.

Curăţenia de iarnă. Dacă o laşi pentru ultima zi, pregăteşte-te pentru o febră musculară bună şi o oboseală "de zile mari" exact atunci când ar fi momentul să te distrezi.

Aprovizionarea. Îţi va lua o zi întreagă şi vei face multe drumuri ca să aduni ca o furnică toate cele necesare, de la materii prime pentru sarmale până la globuri noi şi beteală de pom. După aceea, zi de zi îţi dai seama că îţi mai trebuie ceva; mai cumperi un produs de curăţat, mai dai fuga la soacră să iei nuci pentru cozonac, copiilor le vine ideea că nu se pot lipsi de artificii, din serviciul de porţelan lipseşte o farfurie de tort...

Pregătirile propriu-zise. Sunt cele mai nebuneşti, cele mai înfrigurate, cele mai incitante, cele mai... Unde îţi petreci Crăciunul şi Revelionul?
Oho, dacă vei fi gazdă, îţi urăm succes! Ai parte de mai mult efort şi de mai mult stres decât cei care s-au hotărât să-şi petreacă Sărbătorile ca musafiri sau ca turişti! Ai mai multe pregătiri de făcut, mai mult de curăţat a doua zi, mai multe vase de spălat, mai multe cioburi de strâns după o noapte de petrecere... Iar dacă ai primit o invitaţie - ştim din proprie experienţă - cu cât este mai atrăgătoare invitaţia (sau planul de călătorie), cu atât mai dificilă este dilema: cu ce te îmbraci? Cum îţi aranjezi părul? Cum să faci să nu uiţi niciunul din amănuntele esenţiale? Ce cadouri să cumperi şi de unde?

Buun! A sosit momentul. Te îndrepţi spre uşă să-ţi întâmpini oaspeţii (sau suni la uşa gazdei care te-a invitat). Simţi cum te-atinge primul val de oboseală? O voce interioară îţi şopteşte că vei vrea să te duci la culcare înainte de miezul nopţii?

Ce-ar fi să te blindezi încă de-acum împotriva oboselii? Să te asiguri că o să rezişti la toate cele de mai sus şi la încă unele care vor interveni pe parcurs?

Energizează-te cu Supradyn!
Supradyn este un adevărat "cocktail" de energie: conţine 12 vitamine, 8 minerale şi oligoelemente special combinate şi dozate pentru a-ţi "umple bateriile" cu toată energia de care ai nevoie. După o cură de 10 zile cu câte un singur comprimat (sau o tabletă efervescentă) pe zi, vei fi "asigurat" împotriva oboselii.

După o cură de Supradyn simţi că ai atâta energie cât să petreci fără încetare până la Sfântul Ion!

***SUPRADYN** - rezerva ta de energie*

Acest medicament se poate elibera şi fără prescripţie medicală. Se recomandă citirea cu atenţie a prospectului. Dacă apar manifestări neplăcute, consultaţi medicul sau farmacistul.

Pe locuri! Fiţi gata! Start!

Aleargă şi înscrie-te în noua ediţie a ghidului Pagini Aurii: Ca să prinzi locurile cele mai bune în cursa afacerilor, în echipă cu furnizorii, producătorii şi partenerii tăi.

Pagini Aurii: cel mai util ghid când vrei să devii campion în afaceri.

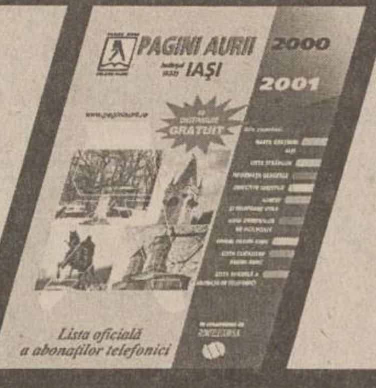

PAGINI AURII
GOLDEN PAGES

Eşti în Pagini Aurii, deci exişti.

Tel (01) 20.20.900; (032) 21.08.26 *www.paginiaurii.ro*

TURISM

TOTEM TURISM

Agent IATA

Str. Păcurari, nr. 8 (la 50m de Biblioteca M. Eminescu)
tel/fax: 032/213545, fax 032/217380 office@totem.ro, www.totem.ro

BILETE DE AVION

MAREA BRITANIE	
Londra	279
Manchester	284
Dublin	260
ŢĂRILE NORDICE	
Helsinki	284
Stockholm	260
Goteborg	304
Oslo	285
Copenhaga	261
BENELUX	
Bruxelles	238
Amsterdam	252
Luxemburg	380
EUROPA CENTRALĂ - BALCANI	
Budapesta	162
Praga 173	
Varsovia	172
Atena	166
Salonic	166
Istanbul	202
CANADA	
Montreal	389
Toronto	466
Vancouver	551
ORIENTUL MIJLOCIU - ASIA - AFRICA	
Delhi	676
Dubai	451
Karachi	469
Lahore	679
Bombay	656
Islamabad	679
Casablanca	399
Tel-Aviv	314
GERMANIA	
Hamburg	284
Stuttgart	261
München	266
Berlin	279
Frankfurt	279
Dusseldorf	279
AUSTRIA	
Viena	279
ELVEŢIA	
Zürich	279
Geneva	284
ITALIA	
Roma	266
Veneţia	314
Florenţa	247
Napoli	351
Bologna	247
Verona	247
Milano	266
Ancona	314
Genova	314
SPANIA	
Madrid	237
Barcelona	237
PORTUGALIA	
Lisabona	284
FRANŢA	
Paris	238
Marsilia	314
Nisa	284
Lyon	314
Strassbourg	380
STATELE UNITE	
New-York	371
Washington	428
Atlanta	475
Miami	475
Boston	428
Chicago	409
Detroit	428
Houston	475
Los Angeles	570
San Francisco	570
Philadelphia	428
Dallas	475

Ofertă valabilă pentru rezervări şi achitarea integrală pînă la 30 ianuarie 2001

REVELION RARĂU Hotel Alpin

Rate fără dobîndă pînă în martie 2001!

ITALIA, SPANIA, ANGLIA

Vize în regim expres garantate!
Acte minime!

AUTOCAR...

Plecări din Iasi!

DOUBLE T, EUROTIME, ATLASSIB, Touring, EUROPABUS

Italia, Elvetia, Germania, Spania, Franta, Portugalia, Anglia, Austria, Scandinavia, Benelux, Irlanda, Maroc, Ungaria

cip 2000

ICAR TOURS — BILETE DE AVION

IATA

www.icar.ro, e-mail: icar@icar.ro

ATENA 175$ — CASABLANCA 420$ — PARIS 250$

Galeriile Comerciale: Bd. Ştefan cel Mare; Tel.: 216.319; Fax: 217.160.
str. C. Negri nr 43 - parter; tel. 210.467, 213.746

BILETE DE AVION — KLM CENTER

Iaşi, World Trade Center, mezanin 2
tel. 032-218.393, fax: 032.217.160
e-mail: klm@mail.dntis.ro

BILETE DE AUTOCAR

ITALIA
GERMANIA
SPANIA
FRANŢA
ANGLIA
PORTUGALIA

Galeriile Comerciale: Bd. Ştefan cel Mare
tel.: 216.319; fax: 217.160
Str. Costache Negri nr. 43 - parter
tel.: 210.467, 213.746

REVELION '01

Elveţia
29 decembrie - 05 ianuarie
500 USD!

ATLANTIC TURISM COMPANY
☎213.872, 224.590

EUROLINK TOURS

ELT

ELVEŢIA 27 octombrie-5 noiembrie
AUSTRIA Crăciun
PARIS Revelion

Str. Uranus 22, bl. I1-I4, ap. 3, tel. 220.126, 213.547, 092 203.607

ITALIA FRANŢA

TRANSPORT PERSOANE

Torino, Milano, Verona, Padova, Paris

Tel.: 032-216.319, 092-468.036

BILETE DE AVION

■ Amsterdam: 265 USD ■ Atena: 175 USD ■ Paris: 250 USD
■ Bruxelles: 250 USD ■ Barcelona / Madrid: 249 USD

Tarife fără taxe de aeroport.

ROMÂNIA, Iaşi - 6600
NET 1: Piaţa Unirii 6 - Mezanin, Tel/Fax: 032 - 233.503 / 213.450
NET 2: Hala Centrală - Etaj 1, Tel: 032 - 219.543, Int. 203
E-mail: net@netours.ro, Internet: www.netours.ro

Revelion 2001

Italia: 810 USD

Grecia: de la 185 USD

NET
COMPANIA DE TURISM
Tu ştii când, noi ştim unde!

REVELIONUL MILENIULUI

Petreceţi cumpăna dintre Milenii împreună cu noi la:

EXTERN:
GRECIA - Atena; Grecia-Circuit; Austria; Cehia; Franţa; Thailanda; Singapore; Dubai; Iordania; Spania; Anglia; Egipt; Ungaria; Turcia.

INTERN:
Vatra Dornei; Durău; Sovata; Tuşnad; Slănic Moldova; Felix; Herculane; Braşov; Sinaia; Predeal; Sîngeorz Băi; Borsec; Eforie Nord.

OLIMP 1: Tel: 215524, 215539
OLIMP 2: Tel: 217170

SIMIAN

REVELION 2001

INTERN: VATRA DORNEI-hotel, DURĂU-hotel şi vilă, SOVATA-hotel, TUŞNAD-hotel, BORSEC-vilă, PREDEAL-hotel, BREAZA-case private, SINAIA-hotel, BUŞTENI-hotel, FELIX-hotel, HERCULANE-hotel.

EXTERN: UNGARIA-Budapesta, AUSTRIA-Viena, FRANŢA-Paris, SPANIA-Madrid, GRECIA-Atena, TURCIA-Antalya, CIPRU-Larnaka, EMIRATELE ARABE-Dubai, EGIPT-Hurghada, TUNISIA-Monastir, MALTA, ISRAEL.

TRANSPORTURI INTERNAŢIONALE cu autocare de lux (ITALIA, FRANŢA, GERMANIA, SUEDIA, AUSTRIA, GRECIA)

Italia, Germania şi Franţa - plecări din Iaşi

Str. Anastasie Panu 1A (lîngă CEC - Hala Centrală), tel: 032/215393, 094/571720

CARNETUL ZILEI

ROMANIA 1

7,00 Telematinal
8,00 Jurnalul de dimineață
9,00 Jurnal regional
9,40 Practic TV
10,30 TVR Cluj
11,20 TVR Iași
12,10 TVR Timișoara
13,10 Medicina pentru toti (r)
14,00 Jurnalul de prînz

14,15 CiberFan. Gamemania; Jocuri strategice; Jocuri de acțiune; Enciclopedii

14,30 Garantat 100% (r)
15,30 Între noi, fratii, ep. 11
16,00 Trupa de șoc (r)
17,00 Lumea și noi

17,30 Încurcături în familie, ep. 5

18,00 Corect!
18,10 O vedetă populară
19,00 Info-mania. Soluții manageriale; Inteligentă sau prostie artificială; Noutăți
19,10 Avanpremieră Știri
19,15 Pasiuni, ep. 47
20,00 Jurnal. Meteo
20,40 Sport
20,45 Ploaia de stele
22,15 Handbal Feminin Euro 2000: România - Belarus
23,35 Jurnalul de noapte

23,55 Moneda falsă (SUA, 1997). Regia Paul Chart. Cu: Fairuza Balk, Robert Forster, Paul Sorvino.

TVR 2

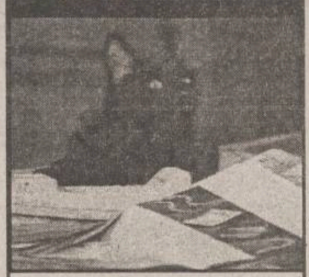

7,00 Arta apărării (r)
7,35 Sabrina, vrăjitoare la 17 ani (r), ep. 20

8,05 Sally, vrăjitoarea (r), ep. 38

8,35 Toti împreună
9,20 Asta-i politica! (r)
10,50 Cinematograful de artă: „S-o facem lată!" (r)
12,45 Televiziunea, dragostea mea! (r)

13,45 Femeia ispititoare, ep. 44

14,30 Stiri
14,35 Sally, vrăjitoarea (d.a.), ep. 39
15,00 Arca lui Noe
15,30 Spectacolul lumii (r)
16,00 Handbal Feminin Euro 2000: Ceremonia de deschidere; România - Belarus
18,30 Telejurnal TVR2
18,55 Handbal feminin Euro 2000: Norvegia - Ukraina

20,30 Sabrina, vrăjitoare la 17 ani, ep. 21

20,55 Handbal Feminin Euro 2000: Austria - Germania
22,30 Veni, Video, Vici! (r)
22,45 Stiri
22,50 Știri bancare și bursiere

22,55 Vecinul (SUA, 1993). Regia Rodney Gibbons. Cu: Linda Kozlowski, Ronlea, Rod Steiger.

0,25 TVM. Mesager

PRO TV

7,00 Bună dimineața!
10,00 Tînăr și neliniștit (r)
11,00 Oglinda timpului, ep. 41

11,30 Milă și tandrețe (dramă, SUA, 1983). Regia: Bruce Beresford. Cu: Robert Duvall, Tess Harper, Allan Hubbard, Betty Buckley.

13,30 Greu de ucis III (r)
16,00 Tînăr și neliniștit, ep. 1151
16,55 Jocuri magice
17,00 Știrile Pro TV
17,40 Sens unic
17,45 Teo
Vremea
Pro TV te ascultă ce vezi
18,50 Dăruiești și cîștigi!
19,00 Știrile Pro TV
20,00 Vineri seara ne distrăm cu Florin Călinescu
22,30 Știrile Pro TV

22,35 Vieți distruse (dramă, SUA, 1991). Regia: Michael Bortman, David Brisbin. Cu: Vincent D'Onofrio, Peter Coyote, Noah Wyle.

0,45 X și Zero
0,50 Omul care aduce cartea
0,55 Pro TV te ascultă ce vezi

1,00 Seinfeld, ep. 121

1,30 Milă și tandrete (r)
3,00 Vieti distruse (r)

5,00 Walker, polițist texan, ep. 16

5,45 Teo (r)

ANTENA 1

7,00 Observator
8,00 'Neața (matinal)
11,00 Din dragoste (r)
13,00 Stirile amiezii
13,15 Dragostea învinge (s)

14,00 Louisiana (dragoste, SUA, 1984). Regia: Philippe De Broca. Cu: Margot Kidder, Ian Charleson, Victor Lanoux.

16,00 Zile din viața noastră, ep. 59
17,00 Știri
17,10 Vouă
17,15 Simtul dreptății, ep. 17
18,10 Te voi iubi mereu, ep. 46
19,00 Observator
19,55 Vouă

20,00 Asasini cibernetici (SF, SUA, 1995). Regia: Christian Duguay. Cu: Peter Weller, Roy Dupuis, Jennifer Rubin, Andrew Lauer, Charles Powell.

22,00 Stargate - SG 1, ep. 14
23,00 Observator
23,30 Noaptea tîrziu cu Mircea Badea

0,30 La limită (thriller, SUA, 1996). Regia: Jack Ersgard. Cu: Rob Lowe *(foto)*, James Belushi, Dean Stockwell.

2,30 Te voi iubi mereu (r)
3,30 Simtul dreptății (r)
4,30 Noaptea tîrziu cu Mircea Badea (r)

ACASA

6,30 Teleshoping
7,00 Știrile de Acasă (r)
7,40 Acasă la bunica (r)
7,50 Căsuța poveștilor (r)
8,00 Miracolul iubirii (r)
8,50- Dragoste și putere (r)
9,15 Fiorella (r)
Teleshoping
10,15 Luisa Fernanda (r)
11,00 Iubire fără limite (r)
11,50 Dragoste nebună (r)
12,40 Acasă la români (r)

13,20 Cinemateca de acasă: „Comoara din Atena" (r)

Teleshoping
15,30 Înger sălbatic
16,20 Căsuța poveștilor
16,30 Miracolul iubirii
Acasă la români
17,30 Dragoste și putere
Știrea zilei
18,00 Fiorella
18,50 Acasă la bunica
19,00 Iubire fără limite
Căsuța poveștilor: Dorințele lui Willie
20,00 Știrile de Acasă
Vremea de acasă
20,40 Dragoste nebună
Vremea de Acasă
21,40 Luisa Fernanda
Știrea zilei
Vremea de acasă

22,45 Cinemateca de acasă: „Imagine": John Lennon (documentar muzical, SUA, 1988). Regia: Andrew Solt. Narator: John Lennon.

0,25 Dragoste și putere (r)
Teleshoping
1,00 Știrile de Acasă (r)
1,35 Acasă la români (r)
Teleshoping
3,35 Acasă la români (r)

HBO

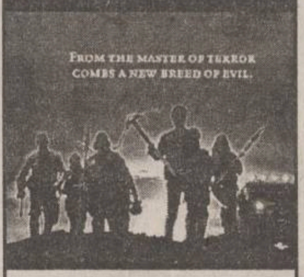

10,00 Guvernanta (dramă, „The Governess", SUA, 1998). Regia: Sandra Goldbacher. Cu: Minnie Driver.
12,00 Dancer, Texas (dramă, „Dancer, Texas Pop. 81", SUA, 1998). Regia: Tim McCanlies. Cu: Breckin Meyer, Peter Facinelli, Eddie Mills, Ethan Embry.
13,45 Cocosatul (aventuri, „Le Bossu", Franta, 1997). Regia: Philippe De Broca. Cu: Daniel Auteuil, Fabrice Luchini.
16,00 Godzilla (SF, SUA, 1998). Regia Roland Emmerich. Cu: Matthew Broderick, Jean Reno, Maria Pitillo, Hank Azaria, Kevin Dunn, Vicki Lewis.
18,15 Pasiune înșelătoare (dramă, „The Wings Of The Dove", SUA, 1997). Regia Iain Softley. Cu: Helena Bonham Carter, Linus Roache.
20,00 Vampirii (horror, „John Carpenter's Vampires", SUA, 1998). Regia: John Carpenter. Cu: James Woods, Daniel Baldwin, Sheryl Lee.

21,45 Retroactiv (SF, „Retroactive", SUA, 1997). Regia Louis Morneu. Cu: James Belushi, Kylie Travis, Frank Whaley, Shannon Whirry, Jesse Borrego, M. Emmet Walsh.

23,15 Curaj în linia întîi (război, „Courage Under Fire", SUA, 1996). Regia: Edward Zwick. Cu: Denzel Washington.
1,15 Podul dragonilor (actiune, „Bridge Of Dragons", SUA, 1999). Regia: Isaac Florentine. Cu: Dolph Lundgren.
2,45 Mereu învinsi (dramă, „Always Outnumbered", SUA, 1998). Regia: Michael Apted. Cu: Laurence Fishburne, Natalie Cole, Daniel Williams, Bill Cobbs, Laurie Metcalf.

PRIMA

7,00 Milagros (s), ep. 170
8,00 Prima Mix!
14,00 Cu Tibanu la pescuit și vînătoare
15,00 Milagros (s), ep. 171
15,55 Clip Art
16,00 Obiectiv
17,00 Detectivi de elită, ep. 55
18,00 Focus
19,00 Real TV
19,30 Impact
Caricatura zilei
20,00 Vrei să fii miliardar?
21,00 Reteaua (thriller, SUA, 1995). Regia: Irwin Winkler. Cu: Sandra Bullock
Caricatura zilei
22,50 Cronica cîrcotașului
23,00 Impact (r)
23,30 Detectivi de elită (r)
0,30 Răzbunarea soției înșelate (thriller, SUA, 1996). Regia: Eric Gibson.
2,00 Focus (r)
3,00 Dragoste și minciună (dramă, SUA, 1991). Regia: Lou Antonio. Cu: Jaclyn Smith, Ben Gazzara.

TELEM'

14,00 Desene animate: Grădina cu dovlecei
15,00 Focul rece (r)
16,30 Documentar: Să trăim sănătoși
17,00 Gîndul de vineri
19,00 Club "M" (divertisment)
20,00 Desene animate
20,30 Jocul patriotilor (actiune).
22,00 Tele Obiectiv
22,30 Vrajba (actiune). Regia: Bill D'Elia. Cu: Rene Auberjonois, Ron Mc Larty.
0,00 Film artistic

TV EUROPA NOVA

7,00 Bună dimineata, România
9,00 Fereastra deschisă
10,00 Teleshopping
10,25 Economic ABC (r)
10,50 Gura lumii (r)
11,00 Dati vina pe Corina (r)
12,00 Linia întîi (r)
13,00 Ora unu a venit
13,05 Linia întîi - continuare (r)
14,00 Îti mai aduci aminte, doamnă? (r)
15,00 Teleshopping
15,30 Tinerete fără bătrînete
16,00 Domino
17,00 Nova antistres (emisiune magazin)
18,00 Putin, dar bun
18,10 Puzzle
18,25 Promo, publicitate
18,30 Infonova
19,00 Telejurnal
19,30 Economic ABC
19,45 Gura lumii
20,00 Dan Diaconescu în direct
21,00 Derrick, ep. 61
22,00 Concert
23,00 Dreptul la apărare
23,15 Viata noastră cea de toate zilele
1,00 Ora unu a venit

RADIO TRINITAS

6,00 Rugăciunea de dimineată ■6,15 Psalmi ■6,30 Stiri ■6,35 Viata Cetătii (Informatii utile, Rubrică economică, Curier legislativ, Sfatul medicului, Calendar) ■7,30 Știri ■7,35 Viata Cetătii (Actualitatea, Concursul diminetii, Rubrica rutieră, Reteta zilei, Revista presei, Agendă culturală, Avanpremieră) ■8,30 Știri ■8,35 Cuvîntul care zideste (Lectură biblică, Sinaxar, Cateheză, Exegeză) ■9,00 Sfînta Liturghie - transmisiune directă de la Catedrala Mitropolitană ■11,00 Dialoguri de seară (reluare) ■12.00 Avanpremieră muzicală iesceană ■12,30 Stiri ■12,35 Muzică bizantină ■13,00 Concert de prînz - muzică clasică ■14.00 Credintă și sănătate ■15.00 Muzică bisericească corală ■ 15.30 Actualitatea ieșeană- Emisiune informativă ■16,00 Vecernia - transmisie directă de la Catedrala Mitropolitană ■17,00 Acatistul Cuvioasei Parascheva ■18,00 Muzică populară ■18,30 Iubirea aproapelui (reluare) ■19,30 Stiri ■19,35 Povesti ■20,00 Povestioară biblică ■20,30 Actualitatea ieșeană - Sinteza zilei ■21,00 Cuvîntul care zideste (reluare) ■21,30 Vîrstele tineretii ■22,30 Concert de seară - muzică clasică ■23,00 Rugăciunea de seară ■0,00 Miezonoptica ■1,30 Armonii nocturne - Orașele Eutherpei

RADIO IAȘI

6,00-8,00 Diminetile noastre. Buletin de știri; Meteo; Sport; Infor-agrar; Publicitate; Muzică
7,00-7,30 Radiojurnal România Actualităti; Sport; Avanpremieră; Revista presei
8,00-9,00 Radioservice
8,30 La zi în viata partidelor politice
9,00-9,05 Buletin de stiri; Sport; Publicitate
9,05-10,00 Ora de muzică
10,00-11,00 Radiocircuit
11,00-11,05 Buletin de știri : Sport; Publicitate
11,10-11,30 De drag și de dor - muzică populară
11,30-11,45 Columna
12,00-12,10 Buletin de știri
12,10-12,30 Europa, azi
12,30-13,00 Restituiri folclorice
13,00-13,15 Radiojurnal
13,15-14,00 Actualităti de prînz
14,00-15,00 Euro - 2000
15,00-15,05 Buletin de știri
15,05-15,30 - Muzică folk
15,30-15,50 Starea de veghe
15,50-16,00 Muzică usoară
16,00-16,15 Radiojurnal România Actualităti
16,15-17,30 Cotidian sonor; 17,00 Stiri;
17,30-18,00 Jurnalul artelor
18,00-18,05 Buletin de știri
18,05-19,00 Dedicatii muzicale
19,00-19,15 Radiojurnal
19,15-20,30 Expo melodii
20,30-21,00 Itinerar folcloric
21,00-21,30 Evenimentele zilei; Sport
21,30-22,00 Geografie sonoră

Radio CONTACT

06:00 -08:00 BUNA DIMINEATA (LUPTA CU SOMNUL) - cu LAURA IVANCIOIU si RAZVAN POPESCU
Emisiune matinala
08:00 -10:00 LUPTA CU SOMNUL - cu TUDOR FLOREA
10:00 -12:00 TOVARASII MEI - cu POHRIB , FURDUI si DJ ARMAND
12:00 -17:00 CONTACT FM - cu DIANA BESMECIUC, MARIUS VOICESCU, DOMINIQUE IANCU Program de divertisment:muzica non- stop, concursuri,informatii diverse (in special din show-biz)
17:00 - 19:00 VOTEAZA CE URMEAZA - cu ANDU CAMPU si MANUEL DINCULESCU
Emisiune muzicala, in care ascultatorii aleg piesa ce urmeaza a fi difuzata.
17:30 - 17:37 JURNAL - cu ROXANA NICULESCU COSTEI
Editie informativa, ce cuprinde cele mai importante stiri ale zilei.
18:55 - 19:00 OGLINDA MILENIULUI
19:00 - 20:00 MUZICA SI DEDICATII LA 11.33.42
20:00 - 20:15 FANTA FIESTA - cu RALUCA MOIANU si ADRIAN POPESCU
20:15 - 21:00 CU LIANA...SEARA DE SEARA-cu LIANA STANCIU
21:00 - 22:00 STUDIO M - cu SORIN MOCANU
Interviuri cu cele mai mari vedete ale muzicii internationale, muzica live si raspunsurile starurilor la intrebarile fanilor
22:00 - 05:00 VINERI NOAPTE NU MI-E SOMN- cu DJ ARMAND
Emisiunea creeaza cadrul perfect in care se intalnesc buna dispozitie, dedicatiile si dansul.

CONTACT STIRI: (buletine de stiri de aprox 4 min);
Din ora in ora , de la 06:30 la 22:30.
DIVERTIS RADIO BLITZ: la 07:15 si 18:15 ;

RADIO NORD - EST

6,00 BBC: Buletinul de stiri și Actualitatea
6,30 Micul dejun - pentru o dimineată mai bună
Emisiune matinală de informatii, concursuri si muzică: stiri din actualitatea locală si natională (8,00-8,15 BBC: Bultetinul de stiri si Actualitatea), informatii utilitare, horoscop (6,45 si 7,45), meteo (6,55 si 7,55), Cristiana - cu profesorul de religie Victor Cireasă (5,50 si 8,25), informatii economice (9,07), relatări, interviuri în direct, concursul La Mulți Ani! (9,35 - tragerea la sorti)
Realizatori: Gabriel Avasiloaei si Mihaela Culiceanu
10,00 10 PLUS
De la ora 10-n sus asteaptă-te al ce e mai bun! Muzică, o grămadă de informatii si concursuri. De la 10-n sus, o emisiune de nota 10 plus! (11,00-11,15 - BBC, 12,06 Scurtă istorie, 12,45 Cea mai enervantă piesă)
Realizator: Alina Balas
14,00 BBC: Buletinul de stiri si Actualitatea
14,30 Nord-Est Cafë
Muzică de calitate, animatie, stiri, sport (16,15) si concursuri.
Realizator: Costi Rezlescu
17,00 Puls Nord Est - cel mai important grupaj informativ al zilei (stiri, reportaje, interviuri, relatări din actualitatea locală si natională)
18,00 BBC: Buletinul de stiri și Actualitatea
18,30 Scurtă istorie
Realizator: Octavian Tudorache
19,00 Punctul pe I
Talk-show social-politic
Realizator: Corina Gâlcă
21,00 BBC: Buletinul de stiri și Actualitatea
21,30 Surprise Party. Dedicatii și muzică de party, toată noaptea.
Realizator: Alexandru Minea

9,15; 13,15; 19,15 Alo, Generatia Sto?! - telefonul care te surPRINDE - rubrică de Daniel Buzdugan si Octavian Tudorache
8,45; 13,45; 17,45 Scafandru de Bahlui - tabletă de Cătălin Mihuleac
7,25; 9,25; 11,25; 13,25; 15,25; 17,25 Power-play-ul zilei - prezentat de Costi Rezlescu

Oferta săptămînii: TELECOMUNICAȚII

Tec Telecom
Str. Ghica Vodă nr. 14, Iași, Tel/Fax: 032-232638, 233910, email: tectel@mail.dntis.ro
NOI SPUNEM ZERO DISTANȚELOR !
INSTALARE ȘI SERVICE
centrale telefonice | rețele structurate | alarme antiefracție | sisteme video

dialog Distribuitor Autorizat
Telefoane celulare la preturi excelente !
Cu un abonament* in luna decembrie poti cistiga 15 Renault Clio si multe alte daruri
*pentru abonamente cu minute incluse.
Tec Telecom Str. Ghica Voda nr. 14 Tel/Fax: 032-233910 , 032-232638

dialog Distribuitor Autorizat
le modèle dealer autorizat
V. Alecsandri 11-12 tel/fax 032 211664
Sf. Lazăr 53 tel/fax 032 239003
la DarDialog... NINGE CU DARURI!
15 Renault Clio Symbol plus 2001 alte daruri!
Sarbatori Fericite!

dialog Distribuitor Autorizat
LUNA ASTA VOTEZI CU EUROTEL 2000
BOSCH 509 db
MOTOROLA m 3688
MITSUBISHI TRIUM
SAGEM RC 810
9$*
Inclusiv pentru abonamentul de 4 $!
In plus oferta DIALOG** si un CADOU* surpriza !
IASI, B-DUL INDEPENDENTEI, BL. B 1-5, TEL/FAX: 032.259.429
*Fara TVA,Stoc limitat
**O luna de abonament gratuit pt. D50-D1000

LA EUROBIT
VORBA DULCE MULTE ADUCE!
Abonează-te la CONNEX prin EuroBIT și ai multe de câștigat!
NOKIA 5110 3$*
Mitsubishi MARS WAP 19$*
Alcatel OTE db 4.99 $*
Philips Savy db 2.99 $*
Prin conectare ești înscris la tragerea la sorți pentru
marele premiu cu multe zero-uri:
25.000.000 lei!**
Împreună cu oferta CONNEX 1 - 31 decembrie:
Noul abonament promoțional CONNEX Cent sau 50% reducere la abonament timp de 3 luni pentru oricare dintre celelalte abonamente CONNEX.
Iași, Str. Cloșca, nr. 6 (Complex Comercial Ștefan cel Mare)
Tel-Fax: 213.752, 216.753, 092-358.006
EuroBIT
EXPERT CENTER
DREPTURI DE AUTOR © 2000. NOKIA MOBILE PHONES. TOATE DREPTURILE REZERVATE. **TRAGEREA LA SORTI VA AVEA LOC PE DATA DE 15 IANUARIE.
*Preț fără TVA. Oferta este valabilă numai prin conectare la reteaua CONNEX în limita stocului disponibil.

Oferta sarbatorilor!
1decembrie - 31 decembrie
Philips Savvy db 19$*
Oferta CONNEX
Noul abonament promotional CONNEX Cent sau 50% reducere la abonament in primele 3 luni pentru oricare dintre celelalte abonamente CONNEX
Str A Panu, nr 28, tel 032/211130, 092/376367
Log-Soft
dealer autorizat CONNEX
*) Pret fara TVA. In limita stocului si numai cu conectare la reteaua CONNEX

dialog
La Dar Dialog ninge cu premii
Abonează-te la Dialog D50-D1000 în perioada 27.XI-28.XII.2000 și poți cîștiga
15 Renault Clio Symbol + alte 2001 alte cadouri
Telefoane la prețuri excepționale și cu plata în rate
ABONAMENT LUNAR 4$
Sistem propriu de rate
Girexim
Gavril Muzicescu 7A, parter, tel: 215981; Independenței D1, tel: 111257; program: 10-19, sîmbăta: 9-13

dialog
ALCATEL 34$
NOKIA 69$
Media Invest
Iasi, Hotel Continental, tel. 218.427
incinta fost RC STAR, tel. 210.642
TOMBOLĂ: 15 RENAULT CLIO + alte 2001 premii
* la abonamente cu minute incluse
Telefoane de la 20$
4$
DIALOG INEDIT

dialog
Telefoane de la 14$*
• perioadă minimă de abonament : 6 luni !!!
• abonament minim 4$/lună
* fără TVA, în limita stocului disponibil
Amateos în dialog permanent cu Dvs. !
Str. C. Negri 62, tel. 094-644667, 032-212697

Log-Soft
Str. A. Panu, 28. tel.032-211130
MOTOROLA
STATII RADIO
-leasing si rate-
YAESU
Authorised Dealer

dialog
NINGE cu daruri
FII PE FAZĂ
Abonează-te la Dialog în perioada 27.11-28.12.2000 și poți câștiga 15 RENAULT Clio Symbol plus 2001 alte daruri!
În plus la fiecare conectare vei primi un bonus: o husă sau un încărcător auto oferit de
S.C. LOCADO COM S.RL.
IASI, B-DUL INDEPENDENTEI NR. 27, TEL:214259
Ofertă valabilă pentru abonamentele cu minute incluse

dialog Distribuitor Autorizat
HALLEY
MOTOROLA M3888
671.500*
Str. Stefan cel Mare si Sfant, nr.13, vis-a-vis de Casa Modei
telefon: 032-276004
Bulevardul Independentei, nr.1-5, in incinta FARMAVET
telefon: 032-278180

Oferta sărbătorilor
28 noiembrie - 31 decembrie
Mitsubishi Trium 0,03 $*
NOKIA 5110 9 $*
• Noul abonament promoțional CONNEX Cent sau 50% reducere la abonament, timp de 3 luni pentru oricare dintre celelalte abonamente CONNEX
COMAT
Sos. Păcurari 589 (fostul Coleus) Tel./fax: 162.279, mobil 093.259852
Bd. Stefan cel Mare 8, parter, tel./fax 211.790, mobil 092. 262123
dealer autorizat CONNEX
Drepturi de autor © 2000. Nokia Mobile Phones. Toate repturile rezervate.
* Prețurile nu includ TVA. Ofertă este valabilă numai cu conectare la rețeaua Connex, în limita stocului disponibil

dialog Distribuitor Autorizat
GIROS COMPANY
IASI str. Sf. Lazar nr. 45
tel. 032-210872, 237820
HIRLAU str. Stefan Cel Mare nr. 20
tel. 032-720081
SOLUTIA COMUNICARII PERFECTE
Aboneaza-te la dialog si poti castiga unul din premiile *:
15 RENAULT Clio
1001 telefoane mobile ALCATEL
1000 televizoare LG

PANORAMIC

Leverkusen - out!

În meci retur pentru turul III al Cupei UEFA, la Atena, echipa greacă AEK a învins cu 2-0 (1-0) puternica formație germană Bayer Leverkusen. Golurile au fost marcate de Navas ('17) și Tsartas ('49). Cum în meciul tur scorul a fost egal (4-4), echipa din Atena s-a calificat în turul al patrulea.

Bukvic în Giulești?

Președintele clubului Oțelul Galați, Ion Ionică, a declarat că atacantul sîrb Milorad Bukvici ar putea semna un contract cu UFC Rapid București. ***„Este foarte posibil ca, luni, să ne întîlnim cu conducerea clubului feroviar, pentru a discuta despre acest transfer. În schimbul lui Bukvici, gruparea rapidistă l-ar putea ceda pe Narcis Răducan sau Marius Sasu, urmînd să se stingă și litigiul financiar în cazul lui Bogdan Andone“,*** a spus Ionică.

Bistrițenii vor să joace cu Fiorentina

Gloria Bistrița ar putea întîlni pe Fiorentina și Bologna, în cadrul turneului de pregătire pe care îl va efectua, în luna februarie a anului viitor, în Italia, a declarat vicepreședintele clubului bistrițean, Ioan Horoba. Acesta a spus că Gloria va mai disputa trei partide amicale cu echipele italiene de Serie B Pistoiese, la care s-a transferat fostul jucător bistrițean Cristian Tudor și Empoli, precum și cu Arezzo, din Serie C1. Turneul din Italia a fost aranjat de impresarul Stefano Pucci, fost consilier al clubului Fiorentina, care a invitat echipa bistrițeană la Montecatini și în luna februarie a acestui an.

Rapid, fără șanse la Sofia

Echipa feminină de baschet Rapid București a fost învinsă la Sofia, cu 87-70 (47-33), de formația bulgară BC Sofia, într-o partidă contînd pentru etapa a doua a grupei preliminare G a Cupei „Liliana Ronchetti“. Într-o altă partidă din cadrul grupei preliminare G, formația din a pierdut cu 58-77 în fața compatrioatelor de la Zaporodje. În clasamentul grupei G conduce Zaporodje, cu 4 puncte, urmată de BC Sofia - 3 p, Kiev - 3 p și Rapid - 2 p.

Ieșenii conduc în clasamente la baschet juniori

Întrecerile din cadrul turului Campionatului Național de baschet pentru juniori s-au încheiat la sfîrșitul săptămînii trecute, odată cu disputarea ultimei etape. La juniori I, Politehnica EuroBIT-CSS Unirea Iași (antrenor Marcel Luchian) a spulberat echipa LPS CSS Focșani cu scorul de 102-55, într-o partidă în care toți jucătorii gazdă și-a trecut numele pe lista marcatorilor și unde s-au evidențiat Bazgan, Ciobanu și Ilaș. Cum CSS Unirea (antrenor Anatolie Lupu) a avut pauză, în clasament conduc cei de la Poli EuroBIT, cu trei victorii din patru partide. În întrecerea juniorilor II, ambele echipe ieșene au jucat sîmbătă și s-au impus. CSS Unirea (antrenori Paul Paveliuc și Anatolie Lupu) a învins pe CSS Rădăuți cu scorul de 84-68, cei mai buni jucători de la gazde fiind Timișescu, Dumbravă, Belcan și Broșteanu. Tot victorie a obținut și AS Baschet Club Junior (antrenori Gabi Mihăilescu și Gabi Clapon) în întîlnirea cu LPS CSS Focșani, scor 70-68, o partidă în care Alex Sandu a marcat 35 de puncte însă evoluția ieșenilor a fost cotată ca modestă. Cu maximum de victorii, BC Junior a terminat turul în frunte, urmată în clasament de cei de CSS Unirea. Campionatul se reia pe 4 februarie 2001. **(L.M.)**

„Bobocii“ electroniști sînt tari la baschet

Universitatea Tehnică „Gh. Asachi“ și-a desemnat și în acest an campiona în întrecerea studenților din anul I la baschet. Șapte facultăți au luat parte la acțiunea coordonată de prof. C. Damian, întrecere care a însemnat un adevărat spectacol. Dacă în semifinale Facultatea de Electronică și Telecomunicații a dispus de TCM cu 72-61, Facultatea de Automatizări și Calculatoare a învins clar pe cei de la Chimie cu 86-29. În finala mică TCM a profitat de neprezentarea celor de la Chimie, în vreme ce ETC a dispus de AC cu scorul de 100-84. S-au remarcat: B. Lupu, I. Scripcaru, C. Furtună (toți de la AC), I. Gheorghiță, St. Apetrei (ambii ETC) și C. Cohal (TCM). **(L.M.)**

Olandezul Makaay (Deportivo) a fost ridiculizat de ofensiva milaneză

S-au trezit diavolii

■ *Milan și Manchester United au obținut victorii în ultimele meciuri ale mileniului în Liga Campionilor*

Nici în meciurile disputate miercuri seara, în cadrul ultimei etape din acest an contînd pentru Liga Campionilor, nu s-au înregistrat mari surprize și nu am prea fost bombardați cu fotbal de calitate. Cel puțin, partida pe care românii au văzut-o la Pro TV, Galatasaray - Paris St. Germain, a fost o mostră de fotbal degeaba, victoria, în general meritată, a turcilor pregătiți de Mircea Lucescu fiind umbrită de jocul extrem de modest practicat, în condițiile în care vedetele Hagi și Gică Popescu au lipsit (primul accidentat, secundul suspendat), PSG a dat o replică palidă, iar scorul a fost stabilit printr-un penalty discutabil. Galatasaray a dominat mai tot timpul, haotic și steril, echipa pariziană venind în atac mai mult spre finalul partidei. Turcii au mizat pe viteza superioară a tinerilor și, în lipsa unui play-maker autentric, pe centrări înalte în interiorul careului și pe inspirația lui Jardel, care în partida de pe „Ali Sami Yen“ a lipsit cu desăvîșire. Și totuși, brazilianul a reușit să obțină penaltiul salvator în minutul 51, cînd a căzut în careu la un contact cu Talan. Și a reușit atît de bine, că și el a rămas surprins de decizia arbitrului polonez Wojczyk. Introdus în teren în locul lui Emre Belozoglu, Ümit Davala a transformat lovitura care a adus victoria Galatei. Noul antrenor al parizienilor, Luis Fernandez, a reușit să dinamizeze pe final, jocul echipei, prin introducerea accidentatului Nicolas Anelka, în timp ce turcii, în ultimele minute, au jucat la păstrarea rezultatului, care a dus echipa lui Lucescu pe primul loc în grupa B, la egalitate perfectă cu AC Milan, în urma unui meci care merită uitat cît mai repede. În celălalt meci al grupei, AC Milan a învins în deplasare cu 1-0 pe Deportivo La Coruña, prin golul reușit în finalul primei reprize de danezul Thomas Helveg. Galicienii lui Javier Irureta au dominat cu autoritate prima parte, dar, din nefericire pentru ei, vîrfurile Turu Flores și Diego Tristan au fost în pană totală de inspirație. Extrem de disciplinați tactic, milanezii au cedat deliberat initiativa, mulțumindu-se cu contraatacuri diabolice, dar Zvonimir Boban a ratat două ocazii mari. Spre final, echipa lui Zaccheroni a preluat total controlul jocului, în timp ce introducerea lui Makaay în formația spaniolă a fost tardivă. O victorie pragmatică a lui AC Milan, care pare să redevină „diavolul“ de altădată.

În grupa A, partida Sturm Graz - Manchester United a fost floare la ureche pentru ceilalți „diavoli“ ai Ligii, îmbrăcați în roșu, chiar dacă se știa că Sturm a fost, pînă acum, invincibilă acasă, iar Manchester nu a gustat, încă, deliciile victoriei pe teren străin. După golul marcat de Paul Scholes în debutul partidei, austriecii au avut marea ocazie de a egala și, poate, de a întoarce soarta jocului, în min. 72, cînd croatul Tomica Kocijan a șutat înspre colțul lung al porții lui Barthez, dar s-a opus bara transversală. Apoi Ryan Giggs a majorat scorul la 2-0 și totul s-a încheiat pentru concitadinii lui Arnold Schwarzenegger... Valencia a remizat alb la Atena, în partida cu Panathinaikos și, deocamdată, se situează în urma „diavolilor roșii“ în economia grupei A. În echipa antrenată de Hector Cuper, a evoluat în ultimele 15 minute, românul Adrian Ilie. **(Nic. G)**

Liga pe scurt

Grupa A: ***Sturm Graz - Manchester United 0-2 (0-1).*** Scholes ('17), Giggs ('89); ***Panathinaikos Atena - CF Valencia 0-0.*** **Clasament:** 1. Manchester - 6 p; 2. Valencia - 4 p; 3. Panathinaikos - 1 p; 4. Sturm - 0 p. **Etapa viitoare** (20 februarie): Sturm Graz - Panathinaikos, Manchester United - Valencia.

Grupa B: ***Galatasaray Istanbul - Paris St. Germain 1-0 (0-0).*** Ümit ('51 -penalty); ***Deportivo La Coruña - AC Milan 0-1 (0-1).*** Helveg ('45). **Clasament:** 1 - 2. Galatasaray, Milan - 4 p (3-2); 3. Deportivo - 3 p; 4. PSG - 0 p. **Etapa viitoare:** Galatasaray - Deportivo, Milan - PSG.

În „Delta Center“ s-a scris istorie

■ *Karl Malone a devenit cel de-al doilea marcator al tuturor timpurilor din NBA*

Peste 19.000 de spectatori, între care soția și copiii, au așteptat cu sufletul la gură punctul cu numărul 8 al unui veteran al baschetului profesionist nord-american, Karl Malone. Iar cînd s-a intrat în ultimele cinci minute ale sfertului cu numărul doi, masivul jucător al formației Utah Jazz avea să devină singurul urmăritor aflat încă în activitate al liderului punctelor marcate, Kareem Abdul-Jabbar (38.387 p). Ajutat de colegii de echipă, în special de John Stockton, recordmanul absolut al paselor decisive, Malone a ajuns la un total de 31 de puncte, cu care Jazz a obținut o victorie confortabilă în fața celor de la Toronto Raptors: 98-84. Totalizînd 31.443 de puncte marcate de-a lungul anilor, Malone a trecut în fața celebrului Wilt Chamberlain, autor a „doar“ 31.419 puncte. Sărbătoarea lui Malone a fost oarecum umbrită de faptul că în ultimul minut de joc a fost eliminat de pe teren, după ce în prealabil primise cel de-al doilea fault tehnic.

Așteptat cu mare interes, prima confruntrare din acest sezon a campioanei en-titre și a liderei NBA a corespuns din toate punctele de vedere. Staples Center-ul arhiplin a aclamat victoria favoriților, Los Angeles Lakers întrecînd Philadelphia 76ers cu 96-85. Cel mai bun jucător de pe teren a fost din nou Kobe Bryant, autor a 36 de puncte. Cealaltă vedetă a „lakersilor“, Shaquille O'Neal s-a oprit la 27 de puncte, dar a cules 20 de recuperări, a dat 6 pase decisive și a împărtit 7 „capace“. De partea cealaltă, chiar dacă a reușit să înscrie 27 de puncte, Allen Iverson a făcut un joc mai slab, procentajul de reușite din acțiune (doar 30 %) fiind unul slăbuț.

La Sacramento, Kings, cu un Chris Webber (30 de puncte și 10 recuperări) de neoprit, a izbutit să învingă pe San Antonio Spurs (81-75), texanii contînd în acest meci doar pe unul dintre „Turnurile Gemene“, Tim Duncan. Acesta a marcat 23 de puncte și a adunat tot atîtea recuperări, insuficiente însă pentru un succes în Arco Arena. Scor de fete în Gund Arena din Cleveland unde Cavaliers a întrecut la mare luptă bătăioasa Charlotte Hornets: 71-66. Cel mai bun „cavaler“ a fost Andre Miller (20 puncte, 10 recuperări, 6 pase decisive), în timp ce coechipierul său lituanian, Zydrunas Ilgauskas, a izbutit să-l anihileze pe coșgeterul „bondarilor“, Jamal Mashburn adunînd doar 9 puncte în acest joc. ■

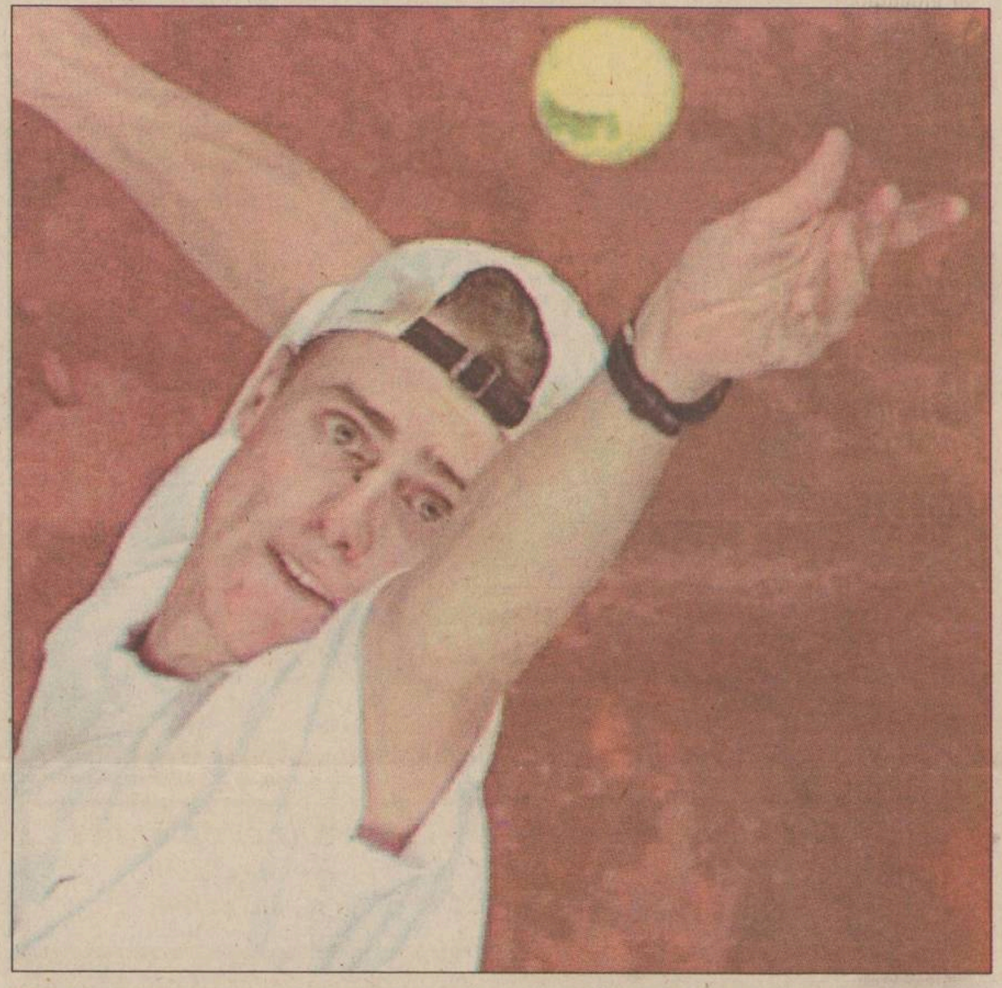

Ziua cea mare a tenisului spaniol

■ *la Barcelona, ibericii încearcă să cucerească în premieră Cupa Davis, luptînd împotriva celei mai titrate echipe din lume, Australia*

Astăzi, mîine și poimîine, la Barcelona, va avea loc ultimul act al Cupei Davis, din acest an, finala care va opune reprezentativa Australiei, cea mai titrată echipă din istoria seculară a acestei competiției și gazdele spaniole, care n-au reușit niciodată să-și adjudece trofeul, deși au jucat două finale, în 1965 și 1967, pe vremea vrăjitorului Manuel Santana, considerat și acum cel mai strălucitor jucător al tenisului iberic. Australia a cîștigat Cupa Davis de 27 de ori, avînd nu mai puțin de trei serii de patru succese consecutive (1950-1953, 1959 - 1962 și 1964 - 1977) și două „triple“ (1907-1909 și 1955-1957), completînd seria victoriilor în 1911, 1914, 1919, 1939, 1973, 1977, 1983, 1986 și 1999. În acest an, echipa de la Antipozi va conta pe Patrick Rafter și Lleyton Hewitt, în meciurile de simplu. La dublu, însă, nu va mai fi pe teren celebrul cuplu „Woodies“ (Mark Woodforde - Todd Woodbridge), primul avîndu-l ca partener pe Sandon Stolle. În decursul istoriei, Australia a învins de două ori Spania în finale de Cupa Davis, ambele disputate pe iarba australiană, mai puțin familiară jucătorilor iberici. Unul dintre jucătorii în creștere ai Australiei, Lleyton Hewitt **(foto)**, mărturisește că visul Cupei Davis l-a urmărit tot timpul anului și că speră să fie în formă maximă la ora finalei. ***„Nu cred că Spania va reuși, de data asta să cîștige trofeul. E drept, se joacă în orașul natal al lui Corretja, dar am și eu motivele mele să joc foarte bine. În toată cariera mea, am pierdut un singur meci de simplu în Cupa Davis“,*** a spus Hewitt.

Principala vedetă a Spaniei este Alex Corretja (numărul 8 în lume), un excelent jucător de „Cupa Davis“, care nici nu concepe să cîștige pentru echipa sa prima „Salatieră de Argint“, în meciul de la „Palau Sant Jordi“ din Barcelona. Dar, în ultimul moment, căpitanul nejucător al Spaniei, Javier Duarte, a hotărît ca la simplu să fie prezenți Juan-Carlos Ferrero (nr. 12) și Albert Costa (nr. 26), Corretja evoluînd la dublu în compania unui alt catalan, Joan Ballcels. Victoria cu 5-0 obținută în semifinale în fața SUA, reprezintă un veritabil doping moral pentru jucătorii spanioli, care par favoriți datorită avantajul terenului propriu și valorii superioare, în condițiile în care nu se joacă pe iarbă.

Programul întîlnirilor

Vineri: Albert Costa - Lleyton Hewitt; Juan-Carlos Ferrero - Patrick Rafter.

Sîmbătă: Alex Corretja/Joan Balcells - Mark Woodforde/Sandon Stolle

Duminică: Juan-Carlos Ferrero - Lleyton Hewitt; Albert Costa - Patrick Rafter.

Dublă remiză pentru Peptan

În sferturile de finală ale Campionatului Mondial de șah, Corina Peptan a încheiat remiză ambele partide disputate în compania jucătoarei chineze Qin Kanying. După o primă partidă încheiată la egalitate, în care șahista asiatică a jucat cu albele, ieri, cînd Peptan a avut piesele albe, partida s-a prelungit extraordinar de mult, pînă la mutarea a 61-a. S-a ajuns din nou la remiză, ceea ce înseamnă că va urma una sau mai multe partide de baraj, prima jucătoare care va obține victoria urmînd să se califice în semifinale. ■

B.C.U. „M. EMINESCU" IAȘI
PECU

CITIȚI ÎN PAGINA 8A

Întîlnire de gradul III: Emil, Mugur și Ion

CITIȚI ÎN PAGINA 4A

Discuții aprinse la summitul mileniului

Ziarul care stă de vorbă cu oamenii

Nr. 292 (2883)
16 PAGINI
3500 LEI

Publicație a Grupului de Media Monitorul – Curentul

Monitorul

Înainte de a anunța Poliția, Salvarea sau Pompierii, sunați la MONITORUL 271.271

www.monitorul.ro

SÎMBĂTĂ, 9 decembrie 2000

„Am fost plecat cu afaceri în Austria, iar cînd m-am întors, doar pereții mai erau", povestește Ion Radu

Unui tînăr i-a fost furată casa cu totul

Ieșeanul Ion Radu (33 ani) a avut ieri o surpriză cît casa. Timp de cinci luni, cît a fost plecat din țară, hoții l-au lăsat doar cu pereții locuinței sale.

„Am cumpărat căsuța pentru că voiam să înființez acolo o fermă legumicolă. Am fost plecat cu afaceri în Austria, iar cînd m-am întors, doar pereții mai erau", povestește ***Ion Radu***. El are în Iași o făbricuță de confecții și a mers la Viena pentru a stabili contacte cu potențiali parteneri.

Radu se gîndea să mai deschidă o afacere, respectiv o plantație de legume în apropiere de Comarna. Înainte de a pleca în Austria, a cumpărat o casă și o suprafață de teren, tocmai în această idee.

Nu a apucat însă să-și facă prea multe planuri, că hoții au furat tot ce se putea fura din mica proprietate pe care tocmai o achiziționase: *„Tabla de pe casă, bîrnele, ușile și geamurile, toată lemnăria, fîntîna, gardul, spalierii pe care era gardul, tot au furat. Au fost scoși din pămînt doi stîlpi pentru susținerea rețelei electrice. Au tăiat copacii și începuseră să dea jos și pereții care mai erau în picioare"*, spune Ion Radu.

Ieri, cînd a mers la fața locului să-și vadă casa, ieșeanul și-a pus mîinile în cap. O căruță era „parcată" în curte, iar trei oameni tăiau de zor copacii care mai rămăseseră în bătătură. Cu greu i-a convins pe aceștia că este terenul lui și ceea ce fac se numește furt în dauna avutului privat. Ion Radu a mers la Postul de Poliție din Comarna și l-a adus pe șeful de post, plutonier major ***Gheorghe Mazdrag***. Acesta i-a legitimat pe cei trei țărani care tăiau copacii și i-a invitat la Poliție pentru a da declarații.

Ion Radu este însă convins că nu aceștia pot fi învinuiți de faptul că i-a fost furată casa cu totul: ***„Mai mulți au fost. În fiecare zi altcineva, ba un stîlp, ba o ușă, pînă la urmă au furat tot. Și transformatorul de înaltă tensiune, care era la aproximativ 20 de metri de terenul meu, a dispărut"***. Ieșeanul căruia i-a fost furată casa vrea să reconstruiască imobilul. Pentru aceasta, va trebui să investească mult mai mulți bani decît atunci cînd a cumpărat casa și terenul. Visul său este să facă acolo o fermă agricolă, și poate un mic complex zootehnic. Asta, bineînțeles, dacă nu va fi furat din nou, cu aceeași conștinciozitate. **(Radu B.)**

Interviu cu un gigolo

■ *Marius face sex contracost cu femeile și nu duce lipsă de clientelă* ■ *de la tinere interesate de senzații tari pînă la femei singure trecute de prima tinerețe, gigolo le rezolvă pe toate* ■

Pentru un salariu mediu pe economie, unii români nici nu s-ar da dimineața jos din pat. Unii din lene, alții pentru că au prea mulți bani. ***Marius*** cîștigă lunar un salariu mediu fără să fie nevoit să se dea jos din pat. Pentru că aceasta este meseria lui: să se culce cu femeile. Ca gigolo în Iași la 23 de ani, acest „băiat de băiat" reușește să mănînce o pîine mai albă decît frații săi, însă nu se poate îmbogăți. Mai are în schimb un avantaj: nu aleargă niciodată după femei pentru că acestea vin singure la dînsul. După numărul anunțurilor ce pot fi găsite la „Matrimoniale", concurența între „bărbații de consum" din Iași nu este chiar așa de mare. Poate nici cererea nu-i grozavă, însă existența lui Marius dovedește că sînt femei în Iași care ar pleda oricînd împotriva eliminării acestei meserii.

„Cu un pahar la bord se rezolvă totul. Cînd am comenzi, beau înainte ceva, pentru a-mi fi mai ușor. Oricum, toate clientele pe care le-am avut pînă acum au fost de la acceptabile în sus". De la fete tinere, dornice de experiențe „adevărate", la femei singure, trecute de 40 de ani, Marius nu are pretenții în funcție de fizicul unei femei sau vîrstă. ***„Fiecare femeie are farmecul ei. Chiar dacă a trecut de o anumită vîrstă, se poate discuta fără complexe"***.

Marius a trecut prin toate experiențele unui tip adevărat de cartier. În urmă cu cîțiva ani a avut problemele cu drogurile, apoi a plecat prin Grecia la muncă, a trecut ilegal granița ca să intre în Legiunea Străină, s-a îndrăgostit nebunește de o fată care l-a înșelat, a fost sparing-partner într-o sală de box, iar acum a devenit „bărbat de companie".

„Nu mă gîndesc prea mult. Trebuie să trăiești așa cum este. Vreau să am bani doar atît cît am nevoie într-o zi".

Contactat la un număr de mobil lăsat la matrimoniale, ***„gigolo, prezentabil, ofer discreție"***, Marius nu pare a fi nimic din ceea ce își imaginează o femeie că înseamnă gigolo.

Adică un fular alb de mătase atîrnat nonșalant la gît, pantofi de lac, costum impecabil.

Pe scările hotelului „Moldova", un tînăr zgribulit așteaptă pe cineva care să se apropie de descrierea făcută la telefon. ***„Dumneavoastră m-ați căutat?"***. După un răspuns afirmativ, mă urmează la o distanță de un pas într-un bar. **(Fănica DUMITRAȘCU)**

Continuare în pagina 2A

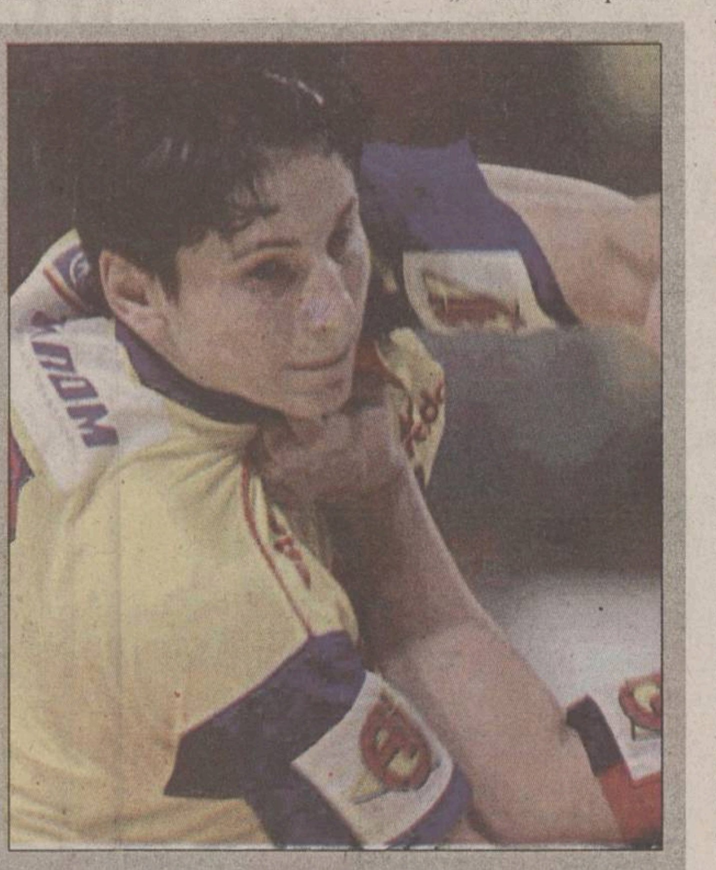

Am învins dar n-am convins

Fetele noastre s-au chinuit ieri pînă în ultima secundă a meciului să învingă modesta națională a statului Belarus.

Echipa feminină de handbal a României a debutat ieri, la Campionatele Europene cu o victorie 29-28 (15-15) în fața echipei Republicii Belarus, într-un meci în care scorul strîns se poate explica datorită uriașelor greșeli în apărare ale elevelor lui ***Dumitru Muși***. Cea mai bună realizatoare din formația noastră a fost ***Steluța Lazăr-Luca***, autoare a 11 goluri. În celelalte meciuri ale grupei B s-au înregistrat rezultatele: Norvegia - Ucraina 24-24 și Danemarca - Macedonia 19-20.

Astăzi, echipa României întîlnește, de la ora 19.00, Macedonia, într-un meci care va fi transmis în direct pe TVR 2.

Un deținut și-a bătut în cap o ramă de ochelari

Florin Dinu poate să candideze la titlul de cel mai bătut în cap deținut. El este expertul Penitenciarului Iași în materie de introdus cuie în cap. De data aceasta însă, Florin Dinu, în vîrstă de 21 de ani, nu a putut să facă rost de cunoscutele materiale de construcție și a folosit o ramă de ochelari. Evident, ca întotdeauna, și-a bătut-o în mijlocul frunții. De data aceasta însă gestul său i-a pus în pericol sănătatea. Rama i-a străbătut osul și a ajuns în creier. ***„Se simțea foarte rău. În alte dăți refuza să se interneze, dar acum a spus că-i lasă pe medici să facă ce vor"***, ne-a spus asistenta ***Elena Oprea***, care a adăugat că deținutului ieșean i-au fost scoase din cap cel puțin 5 cuie pînă în prezent. El este condamnat pentru furt și o dată la cîteva luni, își bate în cap cîte un cui sau două în semn de protest împotriva condițiilor de detenție și a modului în care sînt tratați pușcăriașii de către administrația închisorii. Florin Dinu a fost internat joi seara la Spitalul de Neurochirurgie și a fost externat a doua zi, după ce a fost supus unei intervenții de extragere a corpului străin. **(A.T.)**

Bugetarii primesc al 13-lea salariu

„Salariații bugetari vor putea primi, în acest an, în cadrul alocațiilor de care beneficiază unitățile în care lucrează, al 13-lea salariu", a declarat ieri premierul ***Mugur Isărescu***. ***„Nu avem probleme bugetare, dar aceasta este o decizie a societăților și nu a Guvernului"***, a precizat Isărescu. Cu alte cuvinte, guvernul va aloca bani pentru acest premiu către ordonatorii de credite, însă de aici încolo este decizia societăților beneficiare dacă vor da premiile angajaților bugetari în acest an sau nu. Isărescu a arătat că programul guvernamental pentru acest an a prevăzut o creștere a consumului intern, dar la sfîrșitul lunii septembrie această creștere era sub nivelul înregistrat în luna decembrie a anului 1999.

azi

Week-end mohorît: Pentru acest sfîrșit de săptămînă, meteorologii anunță o vreme răcoroasă și mohorîtă. Cerul va fi mai tot timpul acoperit de nori. Sînt posibile ploi de scurtă durată, în toată Moldova. Potrivit Centrului Regional de Meteorologie „Moldova", temperatura aerului va înregistra valori maxime între 4 și 9 grade Celsius, în timp ce minimele termice vor oscila între 1 și 5 grade Celsius. Nici în această săptămînă iarna nu aduce fulgii de zăpadă. Cu toate acestea, mănușile și căciulile sînt necesare pentru că vremea va fi destul de friguroasă. **(Dana PAVEL)**

Dramă: O fetiță de 10 ani cuprinsă de flăcări s-a aruncat de la etajul trei. Înainte de a intra în comă, copilul a mai apucat să spună că tatăl este cel care i-a dat foc. **3A**

Dejecții: Politicienii au umplut cu dejecții casa unei bătrîne. PRM, UFD și alte fundații și organizații care își au sediul în Piața Unirii au inundat casa Mariei Ciubotaru cu tot felul de mizerii. Deputatul Anghel Stanciu (PRM) a promis că va plăti reparațiile WC-ului înfundat. **3A**

Firul roșu: Dintr-un birou al Consiliului Județean a dispărut telefonul operativ pentru legăturile directe cu Guvernul. **2A**

Criză: Caloriferele încep să se răcească. CET și-a lichidat stocurile, iar RAT n-are bani să-și plătească datoriile. **2A**

Poliția a prins trei traficanți de arme

Trei ieșeni au fost băgați după gratii de polițiștii bucureșteni pentru nerespectarea regimului armelor și munițiilor. Ei sînt acuzați că au cumpărat un pistol și un încărcător cu cartușe de la doi bucureșteni. Polițiștii din capitală au reținut, marți, două persoane care vindeau arme de foc, în urma unei percheziții făcute la o locuință din strada Aliorului din sectorul 4. Cetățeanul chinez ***Liu Jian Feng*** (35 ani) și bucureșteanul ***Robert Toma*** (22 ani) au fost depistați de polițiști după ce au vîndut un pistol marca Luger 88, calibrul 6,35 mm, cu amortizor, precum și un încărcător cu opt cartușe cu glonț, lui ***Sergiu Ciomagă*** (39 de ani), ***Cătălin Căldăraru*** (20 de ani) și ***Ștefania Alexa*** (20 de ani), toți din municipiul Iași. Cei trei cumpărători au fost reținuți de polițiști în parcul din fața Gării de Nord în timp ce așteptau un tren spre Iași. Asupra lui Ciomagă a fost găsit pistolul și cartușele. În urma audierilor, s-a stabilit că cei trei ieșeni se deplasaseră în București special să cumpere pistolul, pe care au plătit 800 de dolari americani. Polițiștii au mai stabilit că Ciomagă, Căldăraru și Alexa au cumpărat arma la comanda unei persoane din Iași, neidentificate pînă în prezent. Anchetatorii au ajuns la concluzia că Liu Jian Feng și Robert Toma au mai vîndut, în urmă cu aproximativ o lună, două pistoale cu amortizor unor persoane necunoscute din București. Cei cinci au fost reținuți și sînt cercetați pentru nerespectarea regimului armelor și munițiilor, complicitate la nerespectarea regimului armelor și munițiilor și asociere în vederea săvîrșirii de infracțiuni. **(Radu B.)**

Un scrutin decisiv pentru viitorul României

După două săptămîni de campanie electorală ca și inexistentă, cei aproape 17,8 milioane de cetățeni români cu drept de vot sînt chemați din nou, mîine, la urne, pentru a-și desemna primul președinte al mileniului III. Un mileniu care se anunță dominat de internet și de noile tehnologii, și în care România va păși avînd în frunte fie un extremist hulit de întreg Occidentul, fie un fost comunist privit cu îngăduință dinspre vest.

Alegătorii care se află în ziua votării într-o altă localitate decît aceea în care sînt înscriși în listele electorale își pot exercita dreptul de vot pe baza actului de identitate sau a cărții de alegător la orice secție de votare, urmînd a fi înscriși într-o listă electorală specială de către biroul electoral al secției de votare. Mîine urnele se vor deschide la ora 7.00 iar procesul de votare se va încheia la ora 21.00, fără a exista posibilitatea prelungirii lui. Indiferent de prezența la urne, va fi desemnat președinte candidatul care va obține cele mai multe voturi.

Extragere LOTO de opt miliarde de lei

■ ***ieșeanul care a cîștigat peste 600 de milioane la Joker nu s-a prezentat încă să-și ridice banii***

Rămas „neadjudecat" de cîteva săptămîni bune, reportul la LOTO „6 din 49" a tot crescut. Astfel, cei care nimeresc în această duminică o schemă norocoasă (pentru un singur cîștigător) pot ridica la categoria I circa 8 miliarde de lei. ***„La categoria I la «6 din 49», reportul la această extragere este de 6,6 miliarde de lei. La acesta se va adăuga și fondul de cîștiguri"***, a declarat ***Dănuț Diaconu***, inspector în cadrul sucursalei Iași a Companiei Naționale „Loteria Română". La „Joker", marele premiu de 20 de miliarde de lei a rămas încă în picioare. ***„Cîștigătorul de pe 23 noiembrie, cu 626 de milioane de lei, nu s-a prezentat nici acum. El se poate prezenta în 30 de zile să-și revendice cîștigul, apoi banii mai sînt ținuți încă un an de zile, timp în care poate veni după el, dar trebuie să completeze un fel de justificare de ce nu a venit să-și ia banii în termen"***, explica Dănuț Diaconu. Acest „necunoscut" cîștigător a jucat o variantă simplă, la agenția LOTO din Bucșinescu. **(A. CORDUNEANU)**

ORAȘUL PE O COLOANĂ

Hai la vot!

Ieri s-au încheiat ultimele pregătiri pentru cel de-al doilea tur de scrutin al alegerilor prezidențiale de duminică. Ultimii saci cu buletine au fost predați secțiilor de votare din municipiu, ultimele sacoșe cu materiale au fost înmînate, ultimele modificări ale personalului secțiilor au fot rezolvate. Prefectura așteaptă desfășurarea alegerilor, considerînd că surprizele neplăcute sînt excluse. O problemă ar putea totuși exista. În cursul primului tur de scrutin au dispărut opt ștampile ale secțiilor de votare. O parte dintre acestea au fost găsite, în cele mai neobișnuite locuri. *„O ștampilă a fost găsită în urnă, alături de buletine. O alta a fost luată din greșeală de o bătrînă din Răducăneni, care s-a prezentat apoi singură la poliție. O altă ștampilă a dispărut de la o secție din cartierul Alexandru. Președintele secției bănuia cine ar fi putut să o fure, așa că i-a trimis pe polițiști direct la adresă. Era probabil un cleptoman cunoscut"*, a spus *Claudia Postolache*, șefa biroului de organizare a alegerilor din cadrul Prefecturii. Cîteva ștampile continuă să lipsească. Cu ajutorul lor ar putea fi anulate mii de voturi, ceea ce ar putea pune sub semnul întrebării corectitudinea rezultatelor scrutinului. Claudia Postolache exclude însă această posibilitate. *„Există reprezentanți ai partidelor politice în toate secțiile de votare. Practic, se supraveghează unul pe altul, așa că ar fi aproape imposibil pentru unul din ei să falsifice rezultatele"*, a încheiat Postolache. **(A.Z.)**

Istoricul Ioan Caproșu a fost „decorat" de Universitatea din Chișinău

Istoricul ieșean *Ioan Caproșu*, profesor la Facultatea de Istorie a Universității „Al.I. Cuza", a devenit, recent, Doctor Honoris Causa al Universității Pedagogice de Stat din Chișinău. El este al treilea cadru didactic din România care a primit această distincție din partea instituției de învățămînt superior din capitala Basarabiei. Antecesorii săi sînt *prof.dr. George Văideanu*, de la Universitatea „Al.I. Cuza", fost reprezentant al României la UNESCO, și *Andrei Marga*, actualul ministru al Educației. Ceremonia de decernare a titlului de Doctor Honoris Causa istoricului Caproșu a avut loc pe 30 noiembrie, la Universitatea Pedagogică de Stat din Chișinău. Distincția este rodul unei colaborări mai vechi între istoricii din universitățile de pe cele două maluri ale Prutului. Pe lîngă organizarea unor manifestări științifice comune, și editarea unor cărți avînd autori din Iași și Chișinău, istoricii ieșeni fac parte din comitetele științifice ale unor reviste de profil din Basarabia. Astfel, Ioan Caproșu, *Alexandru Zub* și *Șerban Papacostea* fac parte din comitetul editorial al „Revistei de Istorie" din Chișinău. Alături de istoricul Stan Apostol din București, Caproșu și Zub sînt și în comitetul revistei „Destin Românesc". **(E.C.)**

Interviu cu un gigolo

Continuare din pagina 1A

Stingherit, se așează la masă, fără să aibă nici măcar inițiativa de a face comanda.

Timp de două ore am discutat despre relații, sex, politică, afaceri, distracții. *„Nu prea încep singur o discuție. Sînt născut în Pești, dar nu prea semăn cu alții din aceeași zodie. Cred că am caracterul mamei, că dacă era după tata, era jale"*. Familia sa habar nu are de noua ocupație a băiatului. *„Ce treabă au ei cu mine! Fac ce vreau"*. Stă într-un apartament cumpărat împreună cu un prieten. *„Îmi place să merg prin discoteci și să joc fotbal pe calculator. Stresul meu este calculatorul. Vreo două luni nu am intrat în discotecă, eram mort. Treceam printr-o perioadă proastă"*. Uneori nu face sex niciodată într-o zi. Alteori are cinci-șase comenzi. Banii nu sînt o prioritate. *„Am și ales. Nu e chiar la întîmplare, după plată. Am vorbit, am consumat, apoi am plecat. Nu-mi propun niciodată mai mult de zece minute. Dacă durează mai mult, nu-i nici o problemă"*. Din afacerile sale, pe care nu le-a mărturisit, sexul reprezintă 60%. *„Gîndește-te la cîteva milioane de lei. Fac asta din lipsă de ocupație. Am încercat să fac și asta la fel ca orice altceva"*. Demult, ceea ce a crezut că este marea sa iubire, s-a terminat în alcool și doze de opium. *„Nu am devenit dependent niciodată. Procuram de la fetele care treceau în Turcia. Sub haine, o foiță de staniol trece nevăzută pe lîngă vameși. Am fumat și iarbă. Adormeam cu țigara aprinsă în fața televizorului"*. Consumul de droguri a dus la probleme cu Poliția. A scăpat cu suspendare, declarîndu-se consumator. A lucrat după terminarea liceului într-o fabrică, după un model serios de viață impus în familie. *„N-a mers. Nu era de mine. Să stai o viață uns de ulei și să mergi cu mîncarea la borcan"*. S-a angajat la o firmă pe un post de bodyguard. *„Lucram numai noaptea. După șase luni, eram asfixiat. Nu tu prieteni, nu tu discotecă"*.

Prin străinătate a stat fugar un an de zile, a plasat fete la turci, a muncit la cules de portocale la greci. *„Vroiam să plec în Franța, să ajung în Legiunea Străină. Dar m-au prins. Poate că viața mea era altceva și nu mai stăteam acum prin România"*. Amator de culturism, la două-trei zile merge la sală pentru antrenament. *„Am făcut și box. Un rus mi-a făcut capătul. După trei lovituri eram la pămînt. Mi-am pierdut cunoștința. Cînd erau ocazii, antrenorul mă căuta să-mi spună ca a venit unul dispus pentru bătaie. Nu am refuzat, pentru că îmi plăcea. Da' asta nu-i ceva permanent. Am renunțat după bătaia cu rusul"*.

Viața i se pare un carusel în care merită să urci ca să vezi cum este. *„Totul se învîrte în lumea asta. Azi ești sus, mîine ești un mizerabil"*. Despre femei, nu are multe de spus. *„Femeile merită prețuite așa cum sînt. Nu are importanță motivul pentru care vor să facă sex cu un necunoscut. Se întîmplă"*. Nici banii nu sînt marea sa problemă. Uneori, nici nu întreabă exact suma. *„Discutăm uneori un preț. Alteori, las să aprecieze. Lîngă pat, am o măsuță unde lasă de obicei banii. Nici nu mă uit. Oricum, nu mi s-a întîmplat niciodată să găsesc sume mici"*.

Perversiunile sînt un cuvînt care sună aproape indecent în urechile lui Marius. *„Ce-i aia? Totul este normal. Depinde ce vrei. Trebuie să te simți bine. Să nu exagerăm cu prostii, țigară stinsă de corp și alte minuni"*. Cu ochii spre televizor, comentează ultimele noutăți în materie de politică. *„Vadim cu mitraliera lui....Habar nu are ce-i cu el. Dacă vrea mitralieră, îi arăt eu ce înseamnă"*.

La plecare, îmi spune că nu va fi de găsit o săptămînă pentru că are niște afaceri de rezolvat. *„Apelurile mele vor fi preluate de prietenul meu"*.

Decanul Constantin Toma dă o lecție de bun simț colegilor săi

■ *„Dacă aș rămîne în funcție, m-aș situa în contradicție cu Carta Universității pe care am votat-o și eu", afirmă acesta*

Unul dintre decanii de la „Cuza" și-a declarat în premieră intenția de a se retrage din această funcție, deși nu și-a consumat decît un sfert din actualul mandat. După ce a fost decan în legislatura 1996-2000 și după un an de la reinvestirea în funcție, ***prof.dr. Constantin Toma***, decan al Facultății de Biologie de la „Al.I. Cuza", a anunțat conducerea Universității că la sfîrșitul semestrului va preda ștafeta. Motivul este acela că decanul Constantin Toma, membru corespondent al Academiei Române, a împlinit pe 19 noiembrie vîrsta de pensionare (65 ani): *„Dacă aș rămîne, m-aș situa în contradicție cu Carta Universității pe care am votat-o și eu"*, consideră prof.dr. Constantin Toma. Carta Universității din 1995 nu prevede însă nici o limită de vîrstă, stipulînd doar foarte vag că nu pot deține funcții de conducere cei care au vîrsta de pensionare. Abia în decembrie 1999, „în ajunul" alegerilor generale din Universitate, vechiul Senat a decis să „aerisească" totuși calea spre conducere, în așa fel încît tinerii să aibă și ei acces la aceste funcții. Cei care ar fi împlinit în timpul mandatului vîrsta de pensionare, nu ar fi trebuit teoretic, nici măcar să candideze. Cu toate acestea, noua reglementare nu a fost respectată întocmai. Academicianul Constantin Toma a vrut însă să „spargă gheața" și să se retragă cu demnitate. *„Existau două posibilități ca domnul profesor Toma să mai rămînă în funcție: fie să se modifice Carta în așa fel încît decanii să poată duce mandatul pînă la capăt, fie să rămînă măcar pînă la sfîrșitul acestui an universitar"*, declară ***prof.dr. Dumitru Oprea***, rectorul Universității. În aceste condiții, Universitatea va trebui să înceapă noul mileniu cu alegerile de la Biologie, programate în cursul lunii ianuarie. **(Mirela CORLĂȚAN)**

Ivanciu a rămas fără „firul roșu"

■ *telefonul operativ pentru legăturile directe cu Guvernul a dispărut ieri din biroul vicepreședintelui CJ ■ Flaișer este în America iar Popescu, celălalt vice, spune că n-a dat un asemenea ordin ■*

În Consiliul Județean se petrec lucruri ciudate. Din biroul de la Casa Pătrată al vicepreședintelui CJ *Nicolae Ivanciu* **(foto)** a dispărut așa-numitul telefon operativ, folosit pentru asigurarea legăturilor telefonice urgente cu Guvernul de la București. *„Acest telefon are un regim special și nimeni nu putea să-l ia fără un document oficial din partea președintelui CJ. Nu am primit nici un fel de înștiințare, notă sau altceva de genul acesta din partea nimănui. Pur și simplu am intrat în birou și am constatat că telefonul lipsea"*, a declarat Ivanciu.

Telefonul ar fi putut fi mutat într-un alt birou în lipsa lui Ivanciu. *Gabriel Popescu*, loctiitorul președintelui CJ *Lucian Flaișer*, susține însă că nu a dat nici un fel de dispoziție în acest sens. *„Din păcate, nu știu nimic despre telefonul domnului Ivanciu. Eu nu sînt abilitat să dispun mutarea unui telefon dintr-un birou în altul și nici nu păzesc telefoanele din birouri. Domnul Ivanciu trebuie să ia legătura cu organele abilitate"*, a declarat Popescu. După constatarea lipsei aparatului telefonic, primul lucru pe care l-a făcut Ivanciu a fost să anunțe poliția și să ceară demararea cercetărilor. Acest tip de telefon nu poate fi utilizat în condiții normale, nefiind prevăzut cu disc sau butoane pentru formarea numărului. **(A.Z.)**

Halal restructurare la „Termoficare"

■ *comisia municipală a propus ca RAT să se debaraseze de cîteva sectoare marginale, iar în rest să nu se schimbe nimic ■ acesta este marele plan de restructurare al celei mai falite regii din oraș ce va fi discutat săptămîna viitoare în Consiliul Local ■*

Regia Autonomă de Termoficare va fi divizată în patru societăți comerciale distincte. Aceasta este concluzia la care a ajuns, ieri, comisia formată din viceprimari, consilieri locali și profesori universitari. Sfîrșitul Regiei Autonome de Termoficare (RAT), în actuala organizare, se va consfinți la următoarea ședință a Consiliului Local, din 18 decembrie, cînd consilierii vor discuta propunerea comisiei de restructurare a RAT.

„Noi vom propune ca RAT să se divizeze în patru societăți: una care să se ocupe de lifturi, alta constituită pe structura actualei Administrații de Clădiri, a treia care să administreze cele 9 centrale termice pe gaz din Copou, iar ultima să se ocupe cu producerea, transportul și distribuția apei calde și a căldurii către celelalte cartiere ale Iașului", a declarat ieri viceprimarul ***Vasile Munteanu***.

Soluția finală la care s-a ajuns este acceptată și de conducerea RAT. În linii mari, ***Romeo Mistreanu***, actualul manager al regiei, a propus această divizare încă din vara anului trecut. *„Este cel mai bine așa. Fiecare societate va avea un obiect de activitate distinct. S-a optat pentru înființarea încă unei societăți, care să cuprindă centralele din Copou, pentru ca ulterior să putem face o comparație exactă. După o perioadă de timp vom putea spune cu certitudine dacă centralele pe gaz sînt mai rentabile decît actualele puncte termice"*, a declarat *Vasile Enache*, inginerul șef al RAT. În forma actuală, propunerea va fi discutată de consilieri, iar dacă va fi acceptată se va trece efectiv la destrămare. *„În perspectivă, ideea mea ar fi ca, pînă la urmă, RAT să fuzioneze cu filiala locală a «Termoelectrica». În acest mod ar fi mult mai bine gospodărite, iar noua societate se va ocupa de tot ceea ce înseamnă apă caldă și căldură"*, a spus viceprimarul Vasile Munteanu. Admițînd că este doar o propunere personală, Munteanu a afirmat că decizia finală va fi luată, și în acest caz, tot de Consiliul Local. **(Răzvan MOLDOVEANU)**

Caloriferele încep să se răcească

■ *CET și-a lichidat stocurile, iar RAT n-are bani să-și plătească datoriile*

Ziua în care va fi organizat al doilea tur de scrutin al alegerilor prezindențiale ar putea coincide pentru ieșeni cu ultima zi în care vor avea căldură în apartamente. Conducerea filialei locale a Termoelectrica (CET) Iași susține că mai are cărbune în stoc doar pentru astăzi și mîine.

„Mai avem doar 2.000 de tone de cărbune. În cazul în care pînă duminică nu mai primim nici un transport de cărbune, de luni este foarte posibil să închidem CET Holboca", a declarat *Dan Grecu*, directorul CET. Pentru că CET are de recuperat de la RA „Termoficare" peste 200 de miliarde de lei, Grecu susține că electrocentrala nu are bani pentru combustibil. *„Vom funcționa numai pe bază de gaz metan. Nu știu cît vom putea rezista astfel"*, a precizat Grecu. Pentru a nu întrerupe furnizarea cu agent termic către RAT, filiala CET Iași a solicitat ieri, pentru a patra oară, conducerii generale a Termoelectrica București acordul pentru a putea lua din rezerva de stat 10.000 de tone de păcură, care ar asigura necesarul de combustibil pînă la jumătatea lunii ianuarie a anului 2001.

Contactat telefonic ieri, Vasile Enache, inginerul-șef al RAT, a afirmat că încasările regiei sînt extrem de reduse. *„Nici noi nu avem de unde să le dăm bani"*, a spus Enache. **(R.M.)**

10 ani de la înființarea Universității „Mihail Kogălniceanu"

(P)

Universitatea „Mihail Kogălniceanu" Iași aniversează zilele acestea 10 ani de la înființare. Cu această ocazie, universitatea a organizat mai multe manifestări, la care au fost invitate importante personalități.

Sediul Universității „Mihail Kogălniceanu", format din două tronsoane, dintre care unul este finalizat

Universitatea „Mihail Kogălniceanu" a luat ființă în cadrul Fundației de cultură și știință „Moldova" Iași la 13 octombrie 1990, venindu-se astfel în întîmpinarea unor cerințe sociale determinate de numărul insuficient de locuri la universitățile de stat, pe de o parte și, pe de altă parte, de schimbarea sistemului admiterii în învățămîntul superior.

Creată ca urmare a noii politici universitare a statului de după evenimentele din decembrie 1989, ***prima universitate particulară din Moldova*** și-a propus din start să constituie o alternativă la învățămîntul de stat, alăturîndu-se acestuia în efortul creării unor specialiști competitivi pe plan național și internațional.

Astăzi, ***UMK este o importantă instituție de învățămînt superior, unde studiază un număr de 1925 de studenți și profesează peste 90 de cadre didactice. Este prima universitate autorizată din Moldova***. Dosarul de acreditare al universității a fost depus de multă vreme, deoarece se îndeplinesc toate condițiile. Acesta a fost aprobat de CNEEAA cu unanimitate de voturi. În momentul de față se așteaptă consfințirea acestei hotărîri prin lege.

Si dacă cifrele nu spun întotdeauna esențialul, trebuie adăugat că UMK este excelent cotată în topul universităților particulare din România (a cincea după performanțele absolvenților la examenul de licență) și în mod deosebit apreciată prin implicarea cadrelor didactice la manifestările științifice de profil din țară și străinătate.

Cea mai importantă manifestare științifică organizată de UMK este ***Sesiunea anuală de comunicări***, la care participă specialiști de renume din țară și din străinătate.

Prin Hotărîrea Senatului Universității „Mihail Kogălniceanu" nr. 46 din 1999 s-a înființat ***Asociația Francofonă de Drept Public al cărei scop este inițierea unor relații formale și informale între Universitatea „Mihail Kogălniceanu" și instituții de învățămînt superior juridic din țările francofone***. Asociația promovează schimbări interuniversitare de publicații științifice în domeniul juridic, invită cadre didactice și cercetători în domeniul dreptului public din statele francofone la manifestările științifice ale Universității „Mihail Kogălniceanu", facilitează accesul studenților și cadrelor didactice ale universității la studii și manifestări științifice internaționale.

În cadrul universității funcționează Clinica juridică, ce are ca obiective dezvoltarea spiritului justițiar și atragerea studenților în activități de protecție a drepturilor omului, sensibilizarea studenților asupra persoanelor sau categoriilor de persoane defavorizate, formarea abilităților necesare desfășurării activității practice viitoare, aprofundarea cunoștințelor teoretice dobîndite în timpul studiilor, reunirea de cadre didactice, practicieni, studenți pentru analizarea cazurilor de asistență, organizarea de dezbateri pe diferite teme, mese rotunde cu participarea unor personalități din țară și străinătate, cooperarea cu instituții similare din străinătate.

Printre manifestările organizate astăzi se numără: In Memoriam - Mihail Kogălniceanu - depunere de flori la monumentul funerar, un spectacol susținut de studenți ai Facultății de Drept, la Teatrul Național Vasile Alecsandri, lansarea volumului „Exercițiul puterii" semnat de Iosif Gavril Chiuzbaian, prezentare de prof. dr. Genoveva Vrabie.

Prof. Dr. Genoveva Vrabie, rectorul UMK

UMK a cimentat, pe calea organizării de manifestări științifice de real interes internațional, o serie de legături permanente cu universități din străinătate:

- **Universitatea Pantheion - Grecia**
- **Institutul de Federalism din Fribourg - Elveția**
- **Universitatea Laval din Québec - Canada**
- **L' Université de Paris Panthéon Sorbonne - Franța**
- **Universitatea Liberă din Bruxelles - Belgia**
- **Universitatea Perugia - Italia**
- **Universitatea Bourgogne din Dijon - Franța**
- **Pontificia Universidade Catolica de Campinas - Brazilia**
- **Universidade de Sao Paulo - Brazilia**
- **University of Ottawa - Canada**
- **Universitatea de Stat din Moldova**
- **Universitatea Erasmus din Rotterdam - Olanda**
- **Universitatea Robert Schuman din Strasbourg - Franța**
- **Universitatea din Belgrad - Yugoslavia**

Trei cadre didactice de la Lungani riscă să fie concediate

■ *ani la rînd, două învățătoare și o educatoare nu și-au făcut datoria la clasă ■ aceasta este concluzia inspectorilor școlari, după o anchetă făcută în școală, la sesizarea părinților ■*

Trei cadre didactice de la școala Lungani-Voinești - învățătoarele ***Georgeta Munteanu, Adriana Glodeanu*** și educatoarea ***Iosefina Ciubotaru*** - riscă să fie date afară din învățămînt. Totul a pornit în luna octombrie, în urma unui memoriu adresat MEN de către părintele unui copil din clasa a IV-a de la Școala Lungani. În memoriul său, ***Vasile Irimia***, părintele copilului, făcea cunoscut că la Școala generală cu clasele I-IV din Lungani se petrec *„lucruri de neimaginat"*. *„Școala arată dezastruos, pereți crăpați, geamuri sparte și înfundate cu scîndură, iar în interior o mizerie de nedescris. Școala este condusă de o educatoare depășită din toate punctele de vedere, iar celelalte două învățătoare sînt terminate de băutură"*, a menționat Vasile Irimia în memoriul trimis către MEN. În continuare este menționat faptul că, după ce termină clasa a IV-a, elevii din Lungani sînt *„analfabeți în adevăratul sens al cuvîntului"*. Zilele trecute, o comisie de control din cadrul Inspectoratului Școlar Județean (ISJ) a efectuat, timp de două zile, o anchetă la Lungani, în urma căreia toate cele trei cadre didactice au obținut calificativul „insuficient". Adriana Glodeanu, care pînă acum două zile era și directoarea școlii, a fost destituită din funcție, fiind numită în locul său o tînără învățătoare transferată de puțin timp în școală. După cum ne-au informat membrii comisiei de anchetă, toate punctele cuprinse în memoriul trimis de către Vasile Irimia către MEN s-au confirmat. *„Cele trei cadre didactice nu-și făcuseră planificarea materiei și lipseau foarte mult de la școală, luîndu-și destul de des concedii medicale"*, ne-a informat ***Adrian Mantu***, inspector ISJ. Conducerea ISJ s-a decis să le mai acorde o șansă celor trei cadre didactice din Lungani. Ele vor fi trimise la perfecționare, iar dacă nu se va observa o îmbunătățire a situației, ele riscă desfacerea contractului de muncă. *„Activitatea lor este necorespunzătoare. Acum au primit sancțiuni destul de grave însă, dacă nu se vor remedia problemele, vom apela la soluția extremă și le vom desface contractul de muncă"*, ne-a declarat ***Liviu Burlec***, inspector general adjunct al ISJ. Cazul celor trei cadre didactice de la Școala generală - Lungani, învățătoarele Georgeta Munteanu și Adriana Glodeanu și educatoarea Iosefina Ciubotaru este mai vechi. Surse din cadrul ISJ ne-au informat că la Școala Lungani a mai fost o reclamație și anul trecut. *„Anul trecut școlar, în martie și aprilie, au fost controale la această școală. Atunci, doamnele Munteanu și Ciubotaru au primit calificativul «insuficient», iar doamna Glodeanu calificativul «suficient». Pentru că cele trei erau singurele cadre didactice din școală, Adriana Glodeanu a fost numită și directoare a școlii"*, ne-a declarat ***Adrian Mantu***, inspector ISJ. **(Dorel CODINĂ)**

Patru unități școlare au îmbolnăvit de hepatită 24 de copii

Patru unități școlare, două școli și două grădinițe din Podu Iloaiei și Budăi, au îmbolnăvit 24 de copii cu hepatită A. Inspectorii epidemiologi nu au declarat încă focare de epidemie în aceste instituții, dar le-au etichetat drept cele mai murdare unități de învățămînt. *„Am făcut controale la aceste școli și grădinițe și am găsit toaletele înfundate. În plus, băile erau foarte murdare iar personalul nu folosea pentru curățire dezinfectanți"*, ne-a declarat ***dr. Elena Duca***, inspector în cadrul Direcției de Sănătate Publică. Mai mult decît atît, elevii și preșcolarii nu aveau nici condiții corespunzătoare pentru a se putea spăla pe mîini. Inspectorii susțin că au sezizat deja Inspectoratul Școlar Județean de „condițiile" oferite copiilor de cele patru instituții, urmînd ca acestea să fie sancționate dacă nu depun eforturi pentru întreținerea curățeniei și asigurarea unor condiții elementare de igienă și curățenie. **(Laura H.)**

În ianuarie, 76 de familii se mută în casă nouă

La începutul anului viitor, 76 de familii vor primi apartamente la cheie în blocul din bld. Poitiers. Început în urmă cu trei ani, cu finanțare de la bugetul de stat prin celebra Ordonanță 19, construcția blocului din Poitiers a fost finalizată doar prin bună-voința firmei „Iasicon".

În cursul acestui an, au fost executate lucrări în avans de 4,4 miliarde lei care vor fi recuperate de Primărie din banii alocați din bugetul central și vînzarea unor spații comerciale.

„În cursul lunii decembrie vom mai primi 1,2 miliarde lei de la MLPAT, vom scoate la vînzare spațiile comerciale de la parter și mai așteptăm alte 1,2 miliarde lei în cursul lunii ianuarie", a explicat viceprimarul Dumitriu.

Prețul unui apartament cu două camere, cu rate plătite în 15 ani, este în acest moment între 250-300 milioane lei, iar un apartament cu trei camere este evaluat la 350-400 milioane lei. În ultimul an, Primăria a încheiat contracte cu beneficiarii celor 76 apartamente, astfel încît nu va mai fi necesară o nouă licitație de vînzare. **(F.DUMITRAȘCU)**

Homosexualul criminal rămîne după gratii

Acuzat de omor și întreținere de relații sexuale cu persoane de același sex, ***Ciprian Harabagiu***, 23 ani, a fost oprit la închisoare încă o lună de către judecători. Potrivit actului de acuzare, Harabagiu a băut aproape un litru de tărie într-o crîșmă din comuna Alexandru I. Cuza pe data de 8 noiembrie 2000. Cînd să se ridice de la masă, în bar a intrat ***Constantin Grigoraș***. Dornic să mai bea, Harabagiu i-a dat de băut lui Grigoraș și apoi i-a propus o partidă de sex. În fața anchetatorilor, Harabagiu a zis că amicul a fost de acord cu propunerea și au mers acasă la Grigoraș. Aici, Harabagiu a încercat să întrețină un raport sexual, dar a renunțat înainte de a-și duce la capăt intenția. Fiindu-i frică că Grigoraș ar putea povesti cuiva ce s-a întîmplat, Harabagiu și-a strîns de gît amicul. Pentru a fi sigur că i-a murit partenerul, tînărul a pus mîna pe un cuțit și l-a înjunghiat de mai multe ori pe Grigoraș. Apoi, l-a dezbrăcat și i-a aruncat hainele în WC-ul din curte. În aceeași seară, Harabagiu nu s-a putut abține și a povestit unor prieteni ce s-a întîmplat. În dimineața zilei următoare criminalul s-a predat Poliției. Adus la Tribunal pentru că îi expira mandatul de arestare, Harabagiu s-a întors cu o prelungire de 30 de zile, timp în care se speră terminarea raportului de necropsie. Dacă va fi găsit vinovat de acuzațiile care i se aduc, Harabagiu riscă o pedeapsă cu închisoarea de pînă la 20 de ani. **(A. PLECAN)**

ORAȘUL PE O COLOANĂ

Bolnavii de la Grajduri vor mai răbda de sete

Bolnavii psihic din spitalul de la Grajduri vor trebui să mai aștepte pînă cînd vor avea asigurată o nouă sursă de apă. Din cauză secetei, cele trei fîntîni din care se scotea apa necesară stabilimentului au secat. Consiliul Județean s-a arătat dispus să ajute primăria comunei pentru asigurarea alimentării cu apă a spitalului. Pînă la rezolvarea problemei însă va mai trece destul timp. *„Pentru zona în cauză s-a efectuat un studiu de prefezabilitate și s-au identificat cîteva puncte de unde s-ar putea obține apă. Luni dimineață ne vom deplasa la Grajduri pentru a vedea cum se prezintă situația la fața locului"*, a declarat vicepresedintele CJ, ***Nicolae Ivanciu***. Principala problemă o constituie banii necesari pentru săparea noii fîntîni. Singurele fonduri găsite pînă acum sînt șase milioane lei alocați de primăria Grajduri, iar CJ nu a identificat deocamdată alte surse de finanțare. *„Sperăm ca acești bani să fie suficienți pentru realizarea primelor studii și hărți topografice. Ulterior, CJ va găsi banii necesari și pentru lucrările propriu-zise"*, a încheiat Ivanciu. **(A.Z.)**

Doi hoți s-au curentat „La botu' calului"

Doi tineri urmează să fie judecați pentru că au făcut tot posibilul să îmbogățească firmele care achiziționează fiare vechi. Conform actului de acuzare, ***Lucian Găman*** (21 ani) și ***Dumitru Burnea*** (28 ani), din Comarna, respectiv Dancu, s-au întîlnit pe data de 26 octombrie în Iași și bucuroși de revedere s-au hotărît să sărbătorească evenimentul la circiuma „La botu calului". După ce au terminat resursele financiare, băieții s-au gîndit să „producă" alți bani folosind metode speciale. Cei doi tineri au așteptat căderea nopții și după ce s-au convins că nu-i vede nimeni au sărit gardul de sîrmă ghimpată al SC „Electrica" SA Iași. Conform anchetei, băieții au însfăcat 10 transformatoare de înaltă tensiune și 25 de izolatori din material ceramic folosiți pentru a izola cablurile pe stîlpi. Spre ghinionul lor, tinerii au fost surprinși în timp ce se chinuiau să spargă învelișul izolatorilor pentru a „recupera" metalul, întreaga șmecherie ajungînd în fața procurorilor. Acuzați că au prejudiciat SC „Electrica" cu 83 de milioane de lei, Găman și Burnea urmează să fie judecați pentru „furt calificat". **(N.M.)**

La Spitalul de Copii s-a deschis sezonul astmului bronșic

Răcirea accentuată a vremii a început să le facă probleme copiilor bolnavi de astm bronșic. Tot mai mulți micuți fac crize de astm, iar urmarea acestui fapt este vizibilă la Spitalul de Copii „Sf. Maria", unde numărul internărilor s-a dublat luna aceasta față de luna trecută. Cei mai mulți sînt de vîrstă preșcolară și școlară, și efectiv au luat cu asalt saloanele Clinicii de Alergologie Imunologie ale Spitalului de Copii. *„Este sezonul astmului bronșic pentru că acesta este declanșat de schimbările de temperatură, de trecerea de la cald la rece sau invers, astfel încît primăvara și iarna avem cele mai multe internări"*, ne-a spus dr. ***Iuliana Ionescu***, medic rezident la această clinică. Preponderența bolii la preșcolari și școlari se explică prin faptul că a început școala și copiii se adună în colectivități. Aici vin în contact cu cei care au viroze respiratorii, sau sînt nevoiți să suporte frigul și umezeala din sălile de clasă. Persoanele care se îmbolnăvesc de astm bronșic se nasc cu o anumită sensibilitate a bronhiilor, iar în momentul cînd vin în contact cu factorii externi, se declanșează boala. După cum ne-au informat medicii de la Spitalul de Copii, există două categorii de factori: cei alergizanți, cum ar fi fumul de țigară, aerul umed, praful, dezinfectantele (clor), și cei alimentari. Aceștia din urmă pun copiii care se știu bolnavi de astm în situația de a nu mînca ciocolată, cacao, alune, nuci și de a nu bea sucuri făcute pe bază de chimicale întrucît toate acestea pot declanșa o criză de astm. **(M. OLOERU)**

LOTO 5/40

14 38 1 29 16 . 18

Fond de cîștiguri:	416.352.220 lei
Categoria I:	report 124.905.666 lei
Categoria II-a:	1 x 104.088.055 lei
Categoria III-a:	542 x 345.679 lei

JOKER 5/45

3 44 13 36 32

+

1/20

7

Fond de cîștiguri:	22.150.224.800 lei
Categoria I (5+1):	report - 20.000.000.000 lei
Categoria II-a (5):	report - 399.091.200 lei
Categoria III-a(4+1):	3 x 64.856.800 lei
Categoria IV-a(4):	76 x 2.560.136 lei
Categoria V-a(3+1):	153 x 1.271.701 lei
Categoria VI-a(3):	2.486 x 156.532 lei
Categoria VII-a(2+1):	2.288 x 85.039 lei
Categoria VIII-a(1+1):	11.716 x 49.821 lei

Politicienii au umplut cu dejecții casa unei bătrîne

■ *PRM, UFD și alte fundații și organizații care își au sediul în Piața Unirii au inundat casa Mariei Ciubotaru cu tot felul de mizerii* ■ *deputatul Anghel Stanciu (PRM) a promis că va plăti reparațiile WC-ului înfundat* ■

O pensionară și-a sărbătorit împlinirea vîrstei de 59 de ani cărînd ligheane pline cu mizerii. Ca să poti sta cinci minute în locuința ***Mariei Ciubotariu*** trebuie să ai în dotare mască de gaze sau, eventual, să fii răcit și să ai nasul înfundat. De cîteva zile, femeia trebuie să inspire, de cîteva ori pe minut, un puternic miros de canal, care a devenit „parfumul" casei sale.

Maria Ciubotariu locuiește într-un imobil situat pe strada 14 Decembrie, lîngă restaurantul „Select". Ea locuiește la etajul I al imobilului. Pe același palier își au sediile cîteva organizatii, fundatii și filiale de partide: UFD, Forumul Democrat al Germanilor din România, etc. La etajul II se află amplasate alte sedii, printre care cele ale PRM și Fundația Culturală Româno-Iraniană. Personalul tuturor acestor organizatii folosesc un singur grup sanitar, situat la etajul II, exact deasupra locuintei Mariei Ciubotariu. De cîteva zile, grupul social este înfundat, iar toată mizeria ajunge direct în debaraua și în grupul sanitar al pensionarei. *„Nu mai pot să rezist în acest miros. Am fost pe la sedii, însă nimeni nu vrea să-l repare. Pînă la urmă am chemat instalatori pentru că m-am săturat să car ligheane urît mirositoare. Dar, reparațiile cine le plătește? Tot eu?"*, a afirmat indignată femeia. Maria Ciubotariu sustine că nu este pentru prima dată cînd se întîmplă acest lucru și se întreabă cum de atîtea partide și organizatii nu sînt în stare să angajeze o femeie de serviciu care să facă ordine.

Maria Ciubotariu a cărat în aceste zile ligheane cu dejecții de la closetul partidelor. În locuința pensionarei trebuie să intri cu masca de gaze

Contactat telefonic aseară, deputatul PRM de Iași, ***Anghel Stanciu***, a spus că nu cunoaște problema. *„Pentru că e singurul WC și e folosit de toată lumea e posibil să se fi înfundat. Abia acum a fost reparat. Dacă lucrurile stau așa, atunci femeia să cheme un instalator, să-l repare, iar costurile o să le suport eu"*, a declarat deputatul Stanciu. (N.M.)

Pe urmele falsificatorului diplomei de licență de la „Cuza"

Cezar Grinea, cel pe numele căruia Ambasada Japoniei a descoperit, în urmă cu două luni, o diplomă falsă purtînd antetul Universității „Al.I.Cuza", a fost student la Facultatea de Geografie și Geologie din Iași. *„Cezar mi-a fost student. De altfel, sora sa a absolvit la noi specializarea Geochimie"*, a afirmat prof.dr. ***Leonard Olaru***, șeful catedrei de Geologie de la Universitatea „Al.I.Cuza". Cezar Grinea este, de altfel, nepot de văr al unui cadru didactic de la Geologie, lectorul ***Dan Grinea***. Acesta din urmă a mărturisit că nu știe dacă nepotul său a falsificat diploma de licență și nici nu își explică la ce i-ar fi folosit. Cezar Grinea a fost student la Geologie trei semestre. După primul semestru al anului II, tînărul a obtinut o bursă pentru studierea culturii și civilizației japoneze, acordată de Ambadasa Japoniei. În consecintă, el a abandonat Facultatea de Geografie și Geologie și a plecat la Tokyo. Acesta este motivul pentru care Cezar Grinea nu figurează în arhiva cu foile matricole ale absolventilor Universitătii „Al.I.Cuza". Cu toate acestea, în urmă cu două luni, în plin scandal al diplomelor frauduloase de la UMF, conducerea Universitătii „Al.I.Cuza" a fost sesizată de Ambasada Japoniei despre existenta unei diplome false purtînd antetul institutiei ieșene. Spre deosebire de cele 63 de diplome false eliberate de UMF cetățenilor italieni, diploma lui Cezar Grinea, datată în 1995, nu a fost acordată de conducerea universității, ci este o făcătură grosolană. Toate datele de pe ea sînt fictive: serie, număr, semnături. Conducerea de la „Cuza" a precizat Ambasadei Japoniei că diplomele cu seria P - de tipul falsului descoperit - au fost distribuite abia începînd cu sesiunea iunie 1996, iar semnăturile, ștampila și timbrul sec al diplomei sînt false. *„Sînt semnături ale unor persoane care, la momentul respectiv, în 1995, nu se aflau în conducerea Universității"*, afirma la momentul anuntării falsului, prorectorul Universității „Al.I.Cuza", ***Ștefan Avădanei***. Ambasada Japoniei a descoperit diploma falsă în momentul în care Cezar Grinea a solicitat o prelungire a șederii sale în Orient.

Profesorii de la Facultatea de Geografie și Geologie nu își pot explica de ce a avut nevoie Cezar de diplomă de licență pentru a mai rămîne la Tokyo, din moment ce el a plecat acolo după abandonarea facultății de Geologie pentru a studia cultura și civilizatia japoneză. Părintii lui Cezar Grinea au refuzat să ofere vreo explicatie legată de acest caz. **(Emilia CHISCOP)**

O fetiță de 10 ani cuprinsă de flăcări s-a aruncat de la etajul trei

■ *înainte de a intra în comă, copilul a mai apucat să spună că tatăl este cel care i-a dat foc* ■ *varianta mamei este însă că totul s-a datorat unui accident nefericit* ■

O fetiță de zece ani cu jumătate de corp transformat în carne vie se zbate între viață și moarte. Ea se numește ***Raluca Roman***, este din Bacău și singurele cuvinte pe care le-a mai putut rosti înainte de a intra în comă au fost că tatăl ei vitreg i-a dat foc. Cu corpul în flăcări ea s-a aruncat de la etajul trei al apartamentului în care locuia cu bunicii ei. Mama fetei sustine însă alte două variante: că Raluca și-a dat foc singură sau că a fost un accident. Copilul a fost crescut de mic de bunicii de pe mamă, întrucît tatăl adevărat al Ralucăi este în închisoare de opt ani, iar mama fetei a fost preocupată mai mult de viata personală decît de fată. *„Acum patru ani l-am cunoscut pe actualul meu soț și ne-am mutat la o casă undeva la periferia orașului. Fetița a stat cu bunicii ei pînă acum o lună cînd, cu mare greutate, am reușit să o luăm de la ei și să o aduc acasă la mine"*, a povestit ***Elena Munteanu***, mama Ralucăi. Ea spune că se luptă cu proprii ei părinti de mai mult timp ca să își recupereze fetita, și că practic acest copil a fost lipsit de copilărie, fetita fiind supravegheată pas cu pas de bunicii ei și fiind mutată de la o casă la alta. *„Mama mea este bolnavă psihic de foarte mulți ani, vorbește singură și umblă tot timpul cu un cuțit în buzunar. Ea a fost de mai multe ori la Raluca la școală, cam de o lună de cînd fata s-a mutat la noi definitiv, ca să o ia acasă la ei"*, a mai spus Elena Munteanu. Tot purtat dintr-o parte în alta, copilul a început să lipsească de la școală, motiv pentru care a fost bătut bestial cu cureaua de tatăl vitreg. De teama părinților, Raluca s-a mutat înapoi la bunicii ei, unde obișnuia să se încuie într-o cameră plină de cartoane și hîrtii colecționate de bunicul ei, pentru a nu fi luată înapoi de părinti. Acolo s-a petrecut tragica întîmplare, în urma căreia fata a ajuns la spital cu 55% din suprafata corpului distrusă. În momentul în care a luat foc, ea era în casă cu bunica ei, sustine mama Ralucăi, care nu a putut pătrunde în cameră, deoarece ușa era blocată de fată cu haltere și fiare vechi aflate de multi ani în acea cameră. Hîrtiile și cartoanele cu care era plină camera au luat foc imediat și au provocat un adevărat incendiu.

Chiar dacă din cauza căzăturii de la etaj s-a ales doar cu o fractură la piciorul stîng, șansele ei de supraviețuire sînt minime pentru că arsurile nu au iertat-o distrugîndu-i în întregime fata și partea superioară a corpului pînă la brîu. Medicii spun că numai Dumnezeu o poate sàlva, în conditiile în care fata este în comă de gradul III-IV, iar arsurile sînt atît de profunde încît i-au afectat și căile respiratorii. **(Manuela OLOERU)**

Elevă forțată să se transfere de conducerea Școlii nr. 23

■ *profesorii și părinții susțin că Cristina Carîmb, elevă în clasa a VII-a, terorizează orele și este o amenințare pentru colegii ei*

Cristina Carîmb, o fetiță de doar 13 ani, a ajuns să terorizeze o școală întreagă. Cel putin asa sustine conducerea Școlii generale „Titu Maiorescu" nr. 23, unde Cristina este elevă în clasa a VII-a. ***Gheorghe Enache***, directorul Școlii „Titu Maiorescu", ne-a mărturisit că este sătul *„pînă peste cap"* de această elevă. *„De mai multă vreme, Cristina Carîmb face notă aparte în școala noastră. Ea a ajuns să terorizeze pe toată lumea din școală, elevi și cadre didactice"*, ne-a declarat Gheorghe Enache. Sătulă de „năzdrăvăniile" Cristinei Carîmb, conducerea școlii a hotărît, mai de voie, mai de nevoie, să o „convingă" pe Cristina Carîmb că ar fi mai bine să se transfere la o altă școală. *„Eleva locuiește în cartierul Nicolina și face zilnic drumul pînă în «Cantemir». Noi am vorbit de mai multe ori cu părinții elevei că ar fi mai bine să se transfere la Școala «Vasile Conta» care este foarte aproape de casă. Ei au fost de acord motivînd că, în aceste condiții, o vor putea supraveghea mai bine"*, a mai spus directorul Enache. Conducerea școlii ne-a informat că a luat decizia de a o transfera pe Cristina și din cauza unor reclamații insistente din partea mai multor părinți din școală care s-au plîns că fetița-problemă constituie o amenințare pentru copiii lor.

Inspectorul Liviu Burlec: „Este recomandabil ca școala să solicite sprijinul Centrului de Asistență Psihopedagogică și abia după aceasta să ia măsura de mutare în altă parte"

Cristina Carîmb contestă însă hotărîrea conducerii școlii. *„Domnul director m-a luat în cancelarie și m-a obligat să semnez cererea de transfer către o altă școală. Mi-a vorbit foarte urît și m-a amenințat așa de tare, încît nu am avut ce face și a trebuit să semnez acea hîrtie"*, ne-a spus, cu lacrimi în ochi, eleva. Cristina Carîmb provine dintr-o familie cu probleme. Mama ei este plecată la muncă în Cipru, iar tatăl ei lucrează ca taximetrist. Din acest motiv, părinții Cristinei nu o pot supraveghea în mod constant. Conducerea Școlii „Titu Maiorescu" consideră că tocmai acesta s-ar putea să fie motivul pentru care Cristina nu are un comportament adecvat. Mai multe cadre didactice din școală consideră că ea suferă de tulburări de comportament și ne-au spus că, deși au recomandat în multiple rînduri părinților să o ducă la un psiholog, aceștia s-au arătat mult prea puțin preocupați de acest lucru. *„Este un copil care vrea să șocheze cu orice preț și îi influențează în această direcție și pe alți colegi. În familie nu este suficient supravegheată. Dacă vorbim cu părinții, ei nu fac altceva decît să o bată"*, ne-a declarat Maria Alexandriuc, diriginta Cristinei. O altă profesoară care a „avut de furcă" cu Cristina Carîmb este ***Claudia Lupu***, profesoara de Limba Română. *„Se comportă ciudat. Aș înclina să cred că are tulburări de comportament pentru că trece foarte repede de la o stare emoțională la alta. Într-o oră, ea a avut o tentativă de sinucidere. Pentru ca să nu o sancționez că era nepregătită la lecție, ea și-a tăiat venele"*, ne-a spus profesoara de română. Directorul școlii spune că de mai multă vreme ea se automaltratează pentru a șantaja pe cei care vor să o pedepsească. *„Își șantajează și părinții și profesorii. Ea a fugit de mai multe ori de acasă, a furat și a amanetat diferite obiecte din casă. Am încercat diferite metode de a o aduce pe calea cea bună, însă nu am reușit. Credem că, transferîndu-se la o altă școală, mai aproape de casă, ar putea beneficia mai bine de supravegherea părinților"*, ne-a mai declarat Gheorghe Enache, directorul școlii.

Inspectorul șef adjunct al Inspectoratului Școlar Județean, ***Liviu Burlec***, susține însă că înainte de a lua această decizie, conducerea școlii ar fi putut să apeleze la un psiholog pentru a-i veni în ajutor Cristinei. *„În condiții de inadaptabilitate, este recomandabil ca școala să solicite sprijinul Centrului de Asistență Psihopedagogică și abia după aceasta să ia măsura de mutare în altă parte"*, a afirmat Burlec. Totuși, el nu exclude posibilitatea ca schimbarea colectivului (în urma transferului) să fie benefică pentru Cristina. **(Dorel CODINĂ)**

Mii de jucării au fost aruncate la coș

■ *controlul efectuat timp de trei săptămîni la 19 firme a pus în evidență că 90% dintre jucăriile scoase la vînzare sînt de proastă calitate*

Timp de trei săptămîni, inspectorii Oficiului pentru Protectia Consumatorilor au smotocit păpuși de cîrpă și au aruncat de la înăltime jucării pentru a le verifica din punct de vedere al securitătii. Concluziile controlului sînt de-a dreptul dezarmante pentru părinții care trebuie să se pregătească de Sărbători. 90% din jucăriile de pe piata ieșeană sînt chinezisme de calitate proastă. Mai mult, o mare parte din jucării pun în pericol siguranta copiilor. Cele destinate copiilor sub trei ani, cum ar fi sunătorile sau cutiile muzicale sînt o adevărată pacoste. Scăpate din mînă, jucărelele din plastic se sparg în așchii mici și dau la iveală pietre sau bilute cu diametre mai mici de 3 mm sau, mai rău, ace metalice. Nici din punct de vedere al elementelor de identificare, jucăriile nu stau bine. Doar două păpușele de plastic, cîtiva robotei și mașinile cu radiocomandă aveau aplicat pe ambalaj marcajul care atestă faptul că sînt sigure, potrivit standardelor. Celelalte aveau un marcaj incomplet, iar adresa sau numele importatorului nu erau precizate. Marea majoritate a jucăriilor nu au înscrisă categoria de vîrstă și avertizări. Pe ambalajele mașinilor cu baterii nu se precizează ce baterii trebuie folosite și nici precautiile de utilizare. La cele 19 firme controlate s-au găsit 2366 de jucării fără elemente de identificare și 791 jucării periculoase. Acestea din urmă au fost retrase de la comercializare. Amenzile aplicate agenților economici au fost în jur de 10 milioane. **(Dana PAVEL)**

Un tractorist beat a dărîmat gardul vecinului

Un tractorist beat a dărîmat gardul unui sătean din Comarna. Evenimentul s-a produs joi seară, chiar în centrul localității, peste drum de școală. Tractoristul ***Dumitru Postolachi*** (28 ani), din Răducăneni, angajat la Agromec-ul din comună, se întorcea seara de la arat. El a pierdut controlul volanului și a intrat în șant, apoi a dat jos gardul lui ***Neculai Moisii***, (64 ani). *„Stăteam prin casă cînd, deodată, am auzit zgomot mare, chiar la fereastră. Cînd am ieșit, tractoristul încerca să dea înapoi și să fugă, însă s-a proptit în stîlpul rețelelor electrice. A coborît din tractor și am văzut că era foarte beat"*, povestește Neculai Moisii cum a primit vizita unui tractor în curtea casei sale. Din fericire, tractorul s-a oprit în stîlpii de sustinere a viței de vie, altfel ar fi avut mari șanse să se oprească chiar în casa lui Neculai Moisii. **(Radu B.)**

Mesajul consilierului județean Relu Fenechiu (PNL) către electoratul liberal

Stimați alegători,

Doresc, în primul rînd, să mulțumesc tuturor acelora care s-au prezentat la vot și ne-au acordat încrederea lor.

Votul dumneavoastră mă obligă. O voi dovedi prin modul în care-mi voi onora mandatul de consilier județean, prin realizările cu care mă voi prezenta în fața dumneavoastră peste 4 ani.

În al doilea rînd, doresc să vă spun că nu voi renunța la luptă.

Nu voi înceta să promovez valorile liberale: libertatea individului, proprietatea privată, inițiativa liberală, o justiție independentă care să garanteze toate acestea. Deși se pare că aceste valori nu-și găsesc locul în discursul demagogilor la modă, ele reprezintă fundamentul celor mai avansate forme pe care le-a cunoscut societatea umană. Pe de altă parte, soluțiile extremiste nu au adus niciodată în istorie decît violența și o sărăcie și mai mare.

Nu voi înceta să cred că oamenii care au realizat ceva pentru ei și familiile lor, pot face mai mult și pentru ceilalți semeni ai lor. Sînt sigur că aceia dintre noi care au reușit în sectorul privat pot să aducă mai multă eficiență în treburile publice.

Nu voi înceta să mă gîndesc la tinerii acestei țări. Sînt unul dintre ei și avînd susținerea lor am candidat pentru Parlamentul României.

Colaborez cu ei în întreprinderile mele economice și în viața politică. Proiectele mele li se adresează în primul rînd lor.

Vreau să-i asigur de aprecierea mea pe tinerii care au votat cu discernămînt pentru o politică responsabilă, distingînd pe oamenii care încearcă să îndrepte lucrurile de aceia care doresc să profite de situația lor, uneori disperată.

Nu voi înceta să cred în implicarea tinerilor în politică. Cred că este momentul ca ei să ni se alăture. Am întîrziat să intrăm în viața politică (eu am făcut acest pas în 1997), iar această ezitare ne costă astăzi pe toți.

Cu respect,
Relu Fenechiu

SC GASTROCOM SA

scoate la vînzare prin
licitație publică
activul
"Bar Timiș"

din Iași, str. Sf. Lazăr nr2, bloc M. Kogălniceanu, parter și mezanin cu o suprafață construită totală de 460 mp și terenul aferent acesuia.

Prețul de pornire a licitației este echivalentul în lei a sumei de 168.833 USD calculat la cursul BNR din ziua adjudecării, fără TVA.

Garanția de participare este de 120 milioane lei iar taxa de participare este de 4 milioane lei.

Licitația va avea loc în ziua de 22.12.2000 ora 12.00, la sediul societății din Str. A. Panu nr. 36, bloc 1B.

Depunerea garanției și a taxei de participare se va face pînă la data de 21.12.2000.

Caietul de sarcini va putea fi procurat de la sediul societății începînd cu data de 11.12.2000, contra sumei de 100.000 lei.

Pentru orice informație puteți să vă adresați la telefon 115344.

Angajat al RAJAC, îngropat de viu în Păcurari

Petru Ciorap, un angajat de la RAJAC, a trăit ieri, timp de cîteva minute, o experientă terifiantă: el a fost pur și simplu îngropat de viu. Incidentul s-a petrecut în timp ce acesta, împreună cu cîtiva colegi, executa o lucrare de remediere a instalatiilor din cartierul Păcurari, la baza unui deal. La un moment dat, un val de pămînt și cărămizi s-a prăbușit peste el, îngropîndu-l pînă la gît. Colegii săi au pornit rapid actiunea de salvare și l-au scos pe tînărul de 28 de ani din „mormîntul" improvizat. Angajatul era șocat, murdar din cap pînă în picioare. Deoarece Petru se plîngea că îl doare pieptul, colegii săi au apelat la Serviciul de Ambulanță. *„A avut noroc că l-au scos repede de sub pămînt. Inițial l-am dus la Spitalul «Sf. Spiridon» pentru o radiografie toracică pentru că acuza dureri în această regiune"*, ne-a spus dr. ***Diana Zinovei***, medic la Serviciul de Ambulanță. Radiografia a arătat că tînărul are o fractură de claviculă, motiv pentru care a fost transferat la Spitalul de Urgente. **(A.T.)**

GRUPUL DE SOCIETĂȚI TESTER
TESTER
DEALER ZONA MOLDOVA
LIVRARE DIN STOC
LEASING 36 LUNI
GARANȚIE 3 ANI
PIESE DE SCHIMB

RATĂ LEASING
220 $
show room: incinta Centrului Comercial Iulius IAȘI
tel. 032 277 626, 094 914 372; e-mail: fordtester@xnet.ro

Complexul Comercial
MINERVA
se va deschide pe data de
10 decembrie
în Piața Voievozilor, bl. A8-9

Mai sînt doar cîteva standuri disponibile.
Vă stăm la dispoziție pentru informații suplimentare.

Tel. 258 996 Fax 210 315

Cel mai lung summit UE al secolului

Consiliul European de la Nisa se va dovedi cel mai lung din istoria Uniunii Europene. Șefii statelor europene vor avea de făcut față unor negocieri crîncene pentru care au fost rezervate cinci zile și chiar nopțile, dacă va fi nevoie, pentru că la Nisa se joacă viitorul construcției europene și al extinderii spre est. În esență, este vorba despre a încheia cu succes Conferința Interguvernamentală privind reforma instituțională și a semna un nou Tratat care să permită Uniunii Europene să funcționeze eficient în 27 de membri. Neînțelegerile sînt majore și șansele de reușită nu sînt foarte mari. Președintele Comisiei Europene, Romano Prodi, le vede ca 50%, Președinția franceză a UE se declară mai degrabă optimistă, însă citatul cel mai des folosit în aceste zile aparține lui Pierre Moscovici: „Mai bine o criză, decît un tratat prost". Pentru francezi, care dețin Președinția executivă a UE pînă la sfîrșitul anului, este o chestiune de onoare să încheie summitul cu un succes. În ultimele zile, președintele Chirac a făcut un adevărat tur de forță, vizitînd succesiv toate cele 14 capitale ale statelor membre. Cu toate acestea, punctele nevralgice au rămas să fie rezolvate în Consiliul European. Miza cea mare acum, argumentul cu care Președinția franceză intră în negociere, este: vrea Europa să devină o putere mondială, într-o lume multipolară, pentru a putea face față mondializării, sau să rămînă o zonă de liber schimb? Dacă dorește să devină o putere politică trebuie să includă și statele din est, iar pentru asta trebuie să accepte reforma instituțională. (Adrian CIOFLÂNCĂ)

O singură certitudine - dificultatea negocierilor

Cea de-a doua zi a summitului a debutat într-o atmosferă de calm, fără nici o manifestație, contrastînd puternic cu confruntările violente de joi, dintre forțele de ordine din Nisa și miile de manifestanți antimondializare. Liderii Uniunii Europene au abordat, ieri, tema centrală a summitului - negocierea reformelor instituțiilor europene. Singurul punct asupra căruia toți cei prezenți au căzut de acord este că discuțiile vor fi dificile, fiind iminente riscurile ca ele să eșueze.

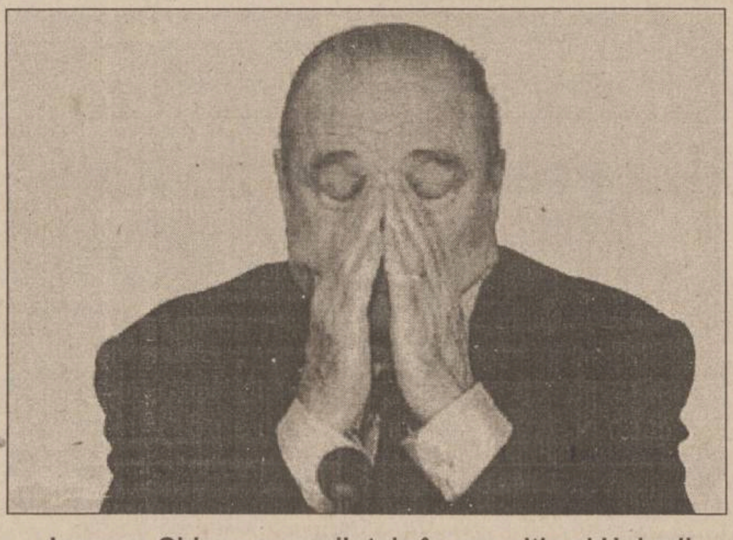

Jacques Chirac, președintele în exercițiu al Uniunii Europene, este copleșit de dificultatea negocierilor

Toată lumea va trebui să facă unele concesii, însă fiecare ar vrea să nu facă asta decît în ultima clipă, conștient fiind că va trebui să explice, în țara sa, de ce a renunțat la unele din puterile pe care le deținea în favoarea Uniunii.

Pentru pregătirea UE în vederea includerii celor 12 state candidate este absolut necesară reformarea a patru domenii: renunțarea la dreptul de veto, reducerea numărului de comisari europeni, revizuirea drepturilor de vot și îmbunătățirea procedurilor pentru o mai bună cooperare. Pînă în prezent nu s-a ajuns la un consens în rezolvarea acestor probleme.

Toți liderii țărilor candidate la aderare, care au fost invitați, alaltăieri, la Nisa, la o „conferință europeană", au insistat pe lîngă omologii lor din statele membre ale UE asupra importanței pe care o are ajungerea la un acord în privința reformei instituționale. Este știut faptul că acest acord condiționează data aderării lor la UE, începînd, probabil, din 2003.

După prima zi a summitului, care a fost consacrată subiectelor mai puțin sensibile, președintele francez, ***Jacques Chirac***, care este și președintele în exercițiu al UE, a organizat un dineu pentru „a lua pulsul". Discuțiile care s-au purtat la acest dineu au fost „foarte, foarte intense", ***„nici unul dintre participanți neavînd nici cea mai mică intenție ca dezbaterile să eșueze"***, a precizat un oficial german cu rang înalt.

În turneul făcut în capitalele europene, Chirac a putut constata această dorință reală de a reuși, însă el a putut, în același timp, să măsoare amploarea dificultăților. Președintele în exercițiu al UE a decis, așadar, să prelungească lucrările summitului, inițial prevăzut să se desfășoare pe o perioadă de trei zile, pînă duminică, însă unii dintre delegați nu exclud posibilitatea unei noi prelungiri și a cîtorva nopți albe. ***„Nu vreau să fac pronosticuri, dar sper să mă pot întoarce acasă pînă duminică"***, a subliniat, rîzînd, joi, șeful diplomației italiene, ***Lamberto Dini.***

Chirac îi va primi, pe rînd, pe fiecare dintre liderii europeni, în cadrul întrevederii fiecare urmînd să-și expună ideile, rezervele și „liniile roșii" peste care nu poate trece. Președintele Franței contează pe sprijinul cancelarului german ***Gerhard Schroeder***, însă cei doi au început „cu stîngul" summitul, fiind în dezacord cu privire la finanțarea măsurilor de combatere a maladiei vacii nebune. Costurile suplimentare reprezintă un aspect foarte important aici, însă Chirac susține că ele vor putea fi suportate de bugetul comunitar. Schroeder susține contrariul și a și anunțat că Germania nu va plăti. ■

Constantinescu: „UE este singura alternativă"

Președintele ***Emil Constantinescu*** (foto) a declarat, joi seara, pe aeroportul Otopeni, că procesul de integrare în Uniunea Europeană este ***„o politică fără alternativă pentru România"***. Șeful statului a arătat, totodată, că procesul integrării presupune costuri economice din partea statelor membre, dar și ***„uriașe costuri politice și sociale ale candidaților"***. El a adăugat că, de aceea, trebuie avute în vedere și posibilele reacții negative ale populației. ***„Nu putem permite să fie instrumentalizate anumite situații de insatisfacție și să fie transformate în suport pentru o dezvoltare a extremismului"***, a afirmat Constantinescu.

Șeful statului român a participat, joi, la reuniunea la nivel înalt a conferinței europene de la Nisa. Președintele Constantinescu a menționat că majoritatea reprezentanților statelor participante la reuniune s-au exprimat în favoarea unei comunități europene care să cuprindă toate țările continentului, scopul fiind ***„pacea și democrația Europei"***. Președintele a afirmat, pe de altă parte, că ***Romano Prodi***, președintele Consiliului European, a insistat asupra faptului că reuniunea de la Nisa trebuie ***„să fixeze un prag dincolo de care să nu se mai pună condiții pentru lărgirea Uniunii Europene"***. Șeful statului român a apreciat, de asemenea, că invitarea la Nisa a reprezentanților țărilor candidate, care au avut posibilitatea să-și exprime propriile puncte de vedere, marchează ***„un proces de democratizare, deschidere și transparență, fără precedent în dezvoltarea Uniunii Europene"***. Menținerea acestei practici va face ca statele să nu mai fie luate „prin surprindere" de deciziile UE, a apreciat Constantinescu. ■

Primele aderări la UE vor avea loc în 2004

Liderii UE au introdus în proiectul concluziilor summitului de la Nisa precizarea că primele aderări la Uniune ale statelor candidate vor avea loc în 2004, exprimîndu-și „speranța" că aceste state vor participa la viitoarele alegeri pentru Parlamentul European. La cererea Italiei, unul din cele șase articole asupra procesului de aderare a fost modificat în timpul dezbaterilor proiectului. Textul prevede că strategia pentru aderare va ***„permite UE, potrivit obiectivului stabilit de Consiliul European de la Helsinki, în decembrie 1999, să fie în măsură să primească noi membri începînd de la sfîrșitul anului 2002, în speranța că aceștia vor putea să participe la viitoarele alegeri ale Parlamentului European din iunie 2004"***.

Cum arată proiectul de tratat

Proiectul de tratat prezentat joi seara, la Nisa, de președintele Chirac, arată că negocierile de fond de la Nisa, privind reformele instituțiilor europene, trebuie să rezolve multe din punctele rămase în suspensie.

Compoziția Comisiei Europene

În privința compoziției Comisiei Europene, unul dintre subiectele cele mai dificile ale negocierilor, proiectul propune ca toate țările care devin membre ale UE pînă în 2010 să poată numi un membru al Comisiei pînă la sfîrșitul mandatului Comisiei Europene în funcție la data aderării respectivelor state. Cu alte cuvinte, dacă 10 țări candidate vor adera la UE pînă în 2010, Comisia Europeană va avea 25 de membri, fiecare țară membră avînd dreptul de a numi un comisar. În 2010, un sistem de rotație va fi introdus și, începînd de la această dată, vor fi mai puțini membri ai Comisiei decît țări membre în UE. Dacă România aderă la UE după 2010, iar oficialii europeni estimează că România nu va putea oricum fi primită înainte de 2010, nu este sigur că vom avea un post în Comisia Europeană.

Compoziția Comisiei Europene este unul dintre subiectele cele mai dificile ale reformelor instituționale, căci rolul Comisiei în Uniunea Europeană este important, echivalent cu rolul unui guvern într-un stat. Din acest motiv, țările membre, în special cele mici (între care și România), care au o influență politică mai redusă decît marile țări, nu vor să renunțe la practica de a numi un membru al Comisiei Europene dintre cetățenii lor. Reducerea numărului de membri ai Comisiei, care înseamnă că în viitor nu toate țările membre vor putea numi un Comisar, a fost amînată pentru încă 10 ani.

Numărul parlamentarilor europeni

Deși numărul de parlamentari europeni pentru fiecare țară membră nu este un subiect de negociere la summit, proiectul de tratat propune un număr de deputați europeni pentru fiecare țară membră și pentru fiecare țară candidată, pentru că numărul de parlamentari aleși în fiecare țară a Uniunii trebuie să fie adaptat odată cu primirea de noi membri. Plafonul maxim de membri ai Parlamentului european a fost stabilit la 700 de parlamentari europeni. Cum în prezent Parlamentul are deja 626 de membri, numărul de parlamentari ai actualelor țări membre trebuie redus pentru a face loc parlamentarilor din viitoarele țări membre. Conform noii propuneri, țările membre ar avea între 77 de parlamentari (Germania) și 4 (Malta), România ar avea 32 de parlamentari, Polonia 50, Cehia 17, Ungaria 16, Bulgaria 14. Numărul de parlamentari e propus pentru negociere, dar acesta e numărul indicativ pe care fiecare țară și viitoare țară membră îl va avea.

Votul în Consiliul de Miniștri

Instanța supremă de decizie în UE este **Consiliul European** - reuniune a șefilor de state și guverne, de regulă de patru ori pe an în cadrul summit-urilor informale sau summit-urilor care încheie cele șase luni de mandat ale unei președinții în exercițiu. Treburile curente sînt dezbătute în Consiliul UE, ce se reunește cel puțin o dată pe lună la nivel de miniștri de resort (Consiliul Agricultură, Consiliul Industrie, Consiliul Afacerilor Generale, Consiliul ECOFIN etc.). În interiorul Consiliului, deciziile se iau prin consens sau prin majoritate calificată, fiecare țară avînd un anumit număr de voturi, în funcție de populație, conform reprezentării din imagine.

După cum se vede, Germania are o populație cu mult mai mare decît a Franței, dar deține același număr de voturi. Lucrurile datează din primii ani ai construcției europene, cînd cele două țări au decis ca, indiferent de diferențe, Franța și Germania să pornească de pe picior de egalitate, iar modelul franco-german a funcționat foarte bine pe acest principiu timp de 50 de ani.

La Nisa însă, va fi deschisă cutia Pandorei, punînd în discuție puterea de care beneficiază fiecare stat în Consiliu. Evident, Germania vrea mai multe voturi, în timp ce Franța insistă pe principiul egalității. La Berlin, presiunile sînt făcute mai degrabă de presă și de diplomați, decît de cancelarul ***Gerhard Schroder*** sau de ministrul de externe ***Joshcha Fisher***, motiv pentru care Parisul speră că se va ajunge la o înțelegere.

La Nisa sînt dezbătute două variante. Este vorba, într-o primă variantă, ca fiecare țară membră să aibă un vot în Consiliul de Miniștri, dar o decizie poate fi adoptată numai dacă țările care au votat „pentru" reprezintă 50% sau 60% din populația Uniunii. Astfel, țările ar avea o putere proporțională cu populația lor. Aceasta este varianta dublei majorități (a votului și a populației).

A doua idee se referă la schimbarea numărului de voturi pe care fiecare țară îl are în Consiliu, pentru a lua mai mult în considerare criteriul populației decît în sistemul actual.

Oficiali europeni prezic faptul că prima variantă, cea a dublei majorități, va fi aleasă în final, dar detaliile trebuie să fie stabilite prin negocieri între cei 15 șefi de stat și de guvern.

Majoritate în loc de unanimitate

Proiectul de tratat pe care ***Jacques Chirac*** l-a prezentat joi seara omologilor lui din celelalte țări ale Uniunii propune folosirea votului majoritar în loc de unanimitate pentru o serie de decizii referitoare, între altele, la numirea unor funcționari ai instituțiilor sau pentru încheierea de acorduri internaționale în domenii pentru care, în interiorul Uniunii, deciziile sînt luate prin vot majoritar. Folosirea votului majoritar în locul votului în unanimitate va provoca negocieri dificile la Nisa, căci țările membre ale Uniunii renunță cu greu la posibilitatea de a se opune unei decizii care nu este în interesul lor.

Din 700 de articole trecute în revistă în tratate, 70 cer încă consensul în adoptarea deciziilor. Dreptul de veto este, în general, folosit pentru „apărarea suveranității naționale". Reuniunea încearcă să treacă alte 45 de pe lista de consens pe lista deciziilor ce pot fi adoptate cu majoritate calificată. Doar Italia, Belgia și Finlanda par să accepte fără rezerve cele 45 de puncte din propunerea franceză. Franța însăși se opune la capitolul politică culturală, Germania la azil și imigrație, Danemarca se cramponează de politica sa socială, în timp ce Luxembourg, Irlanda, Suedia și Marea Britanie se încăpățînează în materie de fiscalitate.

Ministrul francez de Externe, ***Hubert Vedrine***, recunoaște că va fi extrem de greu de obținut consensul în aceste condiții. Pentru președintele Comisiei Europene, ***Romano Prodi***, folosirea largă a majorității este o condiție esențială pentru extinderea spre Est a Uniunii. Pentru că altfel deciziile pot fi oricînd blocate de una dintre cele aproape 30 de țări, în viitor. ■

Țara	Populație (mil)	Nr. Voturi
Germania	82	10
M. Britanie	59,2	10
Franța	58,5	10
Italia	57,6	10
Spania	39,3	8
Olanda	15,7	5
Grecia	10,5	5
Belgia	10,2	5
Portugalia	9,9	5
Suedia	9,8	5
Austria	8,1	4
Danemarca	5,3	3
Finlanda	5,1	3
Irlanda	3,7	3
Luxembourg	0,4	2

Numărul de voturi în Consiliul UE este proporțional cu populația fiecărui membru

Ponderea României

Toate negocierile de la Nisa privesc mai mult decît pare și România, dincolo de faptul imediat că un eșec al summit-ului ar lăsa în aer procesele de aderare.

În acest moment, principalul element de negociere este ponderea posibilă a României în instituțiile europene. Datorită populației sale, România va fi așezată imediat sub „cei 5 mari", fiind depășită doar de Polonia. Va fi bine reprezentată în Parlamentul European - între 32 și 35 de parlamentari -, în Comitetul economic și social - 15 membri - și în Comitetul regiunilor - 15. Făcînd o extensie și la numărul de voturi pe care l-ar putea avea în Consiliu, pe situația de acum ar ajunge la 6 sau 7, populația fiind situată între a Spaniei (39,3 milioane locuitori, 8 voturi în Consiliu) și a Olandei (15,7 mil. locuitori - 5 voturi). Dată fiind influența mare pe care ar urma să o aibă ca țară, să spunem, medie, nu trebuie să ne mire dacă exigențele față de România vor fi deosebite sau, în orice caz, ceva mai mari decît în cazul Bulgariei - care va avea doar 14 sau 16 parlamentari.

Așa cum se prezintă lucrurile însă la acest moment, probabil că România va fi ultima țară care va adera la UE, spre limita lui 2010.

Sute de milioane recuperate în doar șase luni

■ *agenții IGS recuperează, în medie, cîteva milioane de lei de la hoții din obiectivele aflate în pază* ■ *IGS-iștii au prins în perioada ianuarie- iunie 2000 șase urmăriți general* ■

Dacă ar trebui să facem un bilanț al celor șase ani de activitate, anul 2000 a fost pentru „Independent Guard Security" (IGS) un an al recunoașterii valorii acestei firme. Ocupanți ai locului cinci în topul firmelor mari din județul Iași, IGS și-a făcut un crez din a avea o prestație profesională serioasă față de beneficiari. Pe lîngă o selecție riguroasă a agenților, IGS le-a impus acestora conduita unei societăți de pază și protecție serioase, care are ca scop principal beneficiarii, atenția fiind îndreptată cu predilecție asupra obiectivelor pe care le are în pază. La ora bilanțului de sfîrșit de an, fără falsă modestie, IGS se poate mîndri cu o prestație satisfăcătoare (din punctul de vedere al conducerii acestei firme) și cît se poate de mulțumitoare, din punctul de vedere al beneficiarilor. Cu toate acestea, directorul general al IGS, Constantin Adăscăliței, ne-a declarat că lucrurile nu se vor opri aici: „Vom face tot posibilul pentru a asigura clienților noștri servicii de pază și protecție tot mai eficiente".

Beneficiarii vor să-și asigure paza tot cu IGS

După cum am mai amintit și în articolele anterioare, beneficiarii (printre care amintim Primăria Iași, RAJAC Iași, Direcția de Drumuri și Poduri Iași, Alpha Bank Iași, Banca Națională a Greciei, Petrotub Roman, Rulmenți Bîrlad, Insula Mare a Brăilei, etc) au apreciat pozitiv colaborarea cu IGS și și-au manifestat dorința de a prelungi contractele de pază și protecție cu societatea IGS. Motivele sînt simple: IGS a recuperat sute de milioane de lei de la infractorii care au avut intenția de a prejudicia firmele protejate, iar pierderile beneficiarilor au fost, evident, cu mult mai mici. Pe de altă parte, au fost trimiși în justiție mult mai multe persoane care au furat și au încercat în continuare să fure și să corupă personalul de pază, diminuîndu-se astfel lista factorilor de corupție din instituțiile aflate sub pază.

IGS protejează social disponibilizații

Trebuie precizat că România este o țară săracă și că, pentru o mare parte a populației, indiferent dacă este angajată sau nu, furtul reprezintă un mijloc de trai sau un mijloc prin care își pot rotunji veniturile care, adesea, sînt mai mult decît insuficiente. Pe acest fond, IGS a încercat să reducă rata infracționalității și a încercat, în același timp, să nu contribuie la creșterea ratei șomajului. Dacă primul aspect este evident, reducerea infracționalității producîndu-se pe fondul desfășurării corecte a activității, cel de-al doilea aspect a ridicat unele probleme. De exemplu, unele societăți își asigurau paza proprie înainte de a semna contractele de pază și protecție cu IGS. Preluarea acestui serviciu ridica o serie de probleme, întrucît angajații din paza proprie urmau a fi disponibilizați. Acest aspect a trezit reacția dură a sindicatelor din unele obiective, însă problemele au fost soluționate întotdeauna într-un mod mai mult decît corect. Practic, IGS și-a asumat sarcina preluării și pregătirii foștilor paznici pentru a-i angaja în cadrul societății IGS ca agenți. Trebuie subliniat că, procedînd în acest mod, IGS a efectuat o reală protecție socială deoarece a repus în „circuitul muncii" zeci de viitori șomeri.

Sute de milioane recuperate în doar cîteva luni

Poate nu sînt de neglijat nici cele cîteva sute de milioane, care reprezintă prejudiciile recuperate din prima jumătate a acestui an de către agenții IGS, din obiectivele supravegheate. Uneori a fost nevoie, pentru neutralizarea infractorilor, să se folosească armamentul din dotare, însă niciodată nu s-au înregistrat victime, ca în cazul altor formațiuni de pază.

Printre infracțiunile mai „bătătoare la ochi" contracarate în primele șase luni ale acestui an amintim prinderea a șase urmăriți general, printre care se numără ***Ion Panache***, domiciliat în strada Argeș numărul 8, care avea de executat trei ani de închisoare, ***Adam Viorel*** din Aleea Tudor Nicolae numărul 12, urmărit general pentru un furt de 12 milioane și care avea de executat cinci ani de închisoare și ***Gabriel Axinte*** din Străpungerea Silvestru numărul 8, care avea de executat opt ani de închisoare.

Printre acțiunile din cadrul obiectivelor vă amintim captura din 27 mai 2000, cînd agenții IGS au recuperat de la doi angajați ai societății Petrotub Roman bunuri furate în valoare de peste 8 milioane de lei. Exemplele de acest fel ar putea continua cu sutele, pentru că furturile din obiective, în general, nu sînt de proporții deosebite, însă atenția agenților IGS relizează „economii" de milioane zilnic, din cumularea prejudiciilor recuperate.

În numărul următor al cotidianului **„Monitorul"** vom reveni cu noi date legate de reducerea infracționalității pe raza obiectivelor supravegheate de „Independent Guard Security". **(Adina SCUTELNICU)**

(P)

Diferend anglo-francez

Premierul britanic, ***Tony Blair***, s-a arătat iritat de declarațiile președintelui francez, ***Jacques Chirac***, privind independența pe care ar trebui să o aibă Forța europeană de reacție rapidă față de NATO, a anunțat ieri presa engleză. Jacques Chirac ***„joacă pentru galerie într-un tradițional stil gaullist"***, a explicat pentru **„Times"** un membru al delegației britanice prezente la summit-ul european de la Nisa.

Acțiunea dintre Alianța Nord-Atlantică și viitoarea Europă a apărării trebuie să fie ***„coordonată, dar independentă"***, afirmase, joi, la Nisa, șeful statului francez, care este și președinte în exercițiu al Uniunii Europene.

Adresîndu-se jurnaliștilor, Tony Blair a încercat, joi seara, să minimalizeze semnificația declarației lui Chirac: ***„Ar putea exista circumstanțe în care NATO nu ar vrea să fie implicată, de exemplu, pentru că Statele Unite nu participă la aceasta, dar nu există încă o propunere, nici o dorință sau decizie privind o capacitate militară europeană separată". „Dacă spuneți dumneavoastră asta sau dacă cineva susține că dispunem de o capacitate (militară) independentă de NATO, lucrul acesta este absolut fals. Nici nu se pune problema ca Marea Britanie să accepte așa ceva"***, a declarat Blair într-un interviu acordat BBC. ■

În ciuda prieteniei afișate dintre Tony Blair și Jacques Chirac, între cele două părți au intervenit disensiuni serioase

ȘTIRI ECONOMICE

Stratul de ozon de deasupra Iașului va fi mai gros

Ieri a fost prima zi de funcționare a Centrului Zonal Moldova de Reciclare și Recuperare a agenților frigorifici „Confortex". Acesta este unul din cele șapte centre deschise în toată țara. Cu această ocazie au fost livrate gratuit și 34 de aparate de recuperat agentul frigorific unor firme din Iași și din județele limitrofe. Acțiunea face parte din planul național de management în tehnica frigului, elaborat în 1994 și este finanțat de Guvernul Austriei în colaborare cu ONUDI (Organizația Națiunilor Unite pentru Dezvoltare Industrială). Elaborarea acestui plan național de management a fost necesară deoarece, în 1993, România a devenit parte a Convenției de la Viena semnată de 186 de țări. Convenția are în vedere măsuri de protejare a stratului de ozon, a protejării speciilor pe cale de dispariție și măsuri pentru a stopa schimbarea climei. Accentul pus pe reciclarea agenților frigorifici clasici, cunoscuți sub numele de freon, se datorează faptului că aceștia distrug stratul de ozon al pămîntului. Cu ocazia inaugurării firmei „Confortex" au fost prezenți pe lîngă reprezentanți ai Camerei de Comerț și Industrie, delegați ai firmelor care au primit cele 34 de aparate de recuperat freonul și un reprezentant al Ministerului Mediului. ***Rodica Morohoi,*** expert în cadrul secretariatului ozonului din Ministerul Mediului, a declarat că ***„încă de anul trecut Guvernul a înghețat consumul de freon prin contingentarea importurilor, iar în următoarea etapă se va trece la eliminarea freonului cu roduși ecologici".*** **(A.P)**

Arieratele mănîncă 38% din PIB

Valoarea totală a arieratelor societăților către bugetul de stat și bănci tinde spre 38% din PIB, în timp ce arieratele între întreprinderi au rămas la același nivel din 1997, de 16% din PIB, a afirmat ieri ***Lucian Croitoru,*** consilier al primului ministru la seminarul ***„Relansarea economiei prin privatizări de succes".*** Premierul ***Mugur Isărescu*** a arătat că, în ultimii ani, valoarea totală a arieratelor a cunoscut o reducere substanțială, în 1991 aceastea fiind de 80% din PIB. Lucian Croitoru a adăugat că valoarea totală a arieratelor este în legătură continuă cu mersul economiei, ca urmare și ***„firmele profitabile ajungînd să amîne și ele plata impozitelor".*** Conform directorului executiv al FPS, Alin Giurgiu, arieratele au la bază, în special, incapacitatea firmelor ca din profitul obținut din exploatare să acopere majorările și penalitățile aferente datoriilor neachitate, dar și costurile ridicate cu capitalul de lucru și cu tehnologia.

Scutiri de taxe vamale

Guvernul a decis exceptarea de la plata taxelor vamale s-au reducerea acestora pentru o serie de produse din import, prelungind astfel prevederile HG 1075/1999 și în anul 2001. Hotărîrea adoptată joi de Guvern intră în vigoare de la data 1 ianuarie 2001 și este valabilă pînă la 31 decembrie 2001, inclusiv. Produsele exceptate de la plata taxelor vamale sînt: melasa, minereuri de cupru și concentratele lor, lîna, fire de bumbac altele decît ața de cusut, tapet, fibre de sticlă și articole din acest material, produse laminate din oteluri inoxidabile, acidul stearic. Orzul, orzoaica și malțul, folosite pentru fabricarea berii, sînt exceptate de la plata taxelor vamale pînă la 31 iunie 2001. Taxa vamală se reduce temporar pentru hidrocarburi aciclice, iar prevederile actului normativ nu se mai aplică în cazul unor produse chimice.

„Niciman" dă 3 miliarde ca să-și alipească „Bucium" SA

■ în urmă cu 7 ani, „Niciman" se rupsese de „Bucium" ■ licitația s-a desfășurat, chiar dacă Senatul a blocat privatizarea ■

Șefa FPS, Ioana Dornescu, privatizează pe ultima sută de metri

Chiar dacă activitatea FPS a fost blocată de moțiunea de cenzură, la Iași mai au loc, din cînd în cînd, licitații pentru pachetele de acțiuni deținute de stat. Contra unei sume de 2,985 miliarde de lei, societatea ieșeană „Niciman" își va „lipi" în scurt timp, la proprietățile sale, și societatea „Bucium" SA, din care s-a desprins în 1993.

Rezultatul licitațiilor organizate, în această perioadă, de FPS este destul de cețos, în condițiile în care Fondul poate organiza licitații (la care a fost făcută deja publicitatea), dar nu poate semna contractele cu cumpărătorii. Aceștia plătesc banii pentru pachetul de acțiuni cumpărat, însă nu au „dovada la mînă" (respectiv contractul de privatizare). „Niciman" este, pe de altă parte, o societate cu datorii mari, de circa 5,5 miliarde de lei (depășind capitalul social al firmei). Ea ar putea, în funcție de deciziile care vor fi luate de noul Guvern, să beneficieze sau nu de recenta ordonanță de urgență care „șterge" datoriile la stat ale societăților cu capital majoritar de stat. Pe de altă parte, normele FPS permit ca la licitație să participe o singură persoană și prețul să meargă în jos. Normele mai vechi presupuneau acceptarea prețului de pornire al licitației în condițiile în care era un singur ofertant.

„Niciman" a cîștigat ieri licitația organizată de FPS pentru întregul pachet de acțiuni de la „Bucium", societate avînd ca obiect de activitate produse din fontă și neferoase, bunuri de uz gospodăresc și confecții metalice. Deși au cumpărat dosare de participare patru posibili ofertanți, la licitație a apărut doar reprezentantul „Niciman" SA (au mai fost înscrise alte două societăți din Iași, „Moldotrans" SA și SC SIPAD SRL Iași și o persoană fizică, ***Prisecariu Dănuț***). Pornită de la 1.500 de lei pe acțiune (5,971 miliarde de lei pentru întreg pachetul de acțiuni), licitația a decurs în sistem olandez (în scădere), ajungînd, în final, la 750 de lei pe acțiune (2,985 miliarde de lei). Chiar dacă a fost un singur participant, conform normelor interne ale FPS primite în această toamnă, licitația a putut merge în scădere, însă pînă la 50% din prețul de pornire. ***„Contractul va fi semnat la o dată destul de nedeterminată, din cauza moțiunii de cenzură introduse de PDSR, FPS neputînd semna nici un contract de privatizare",*** a explicat ***Elena Antohi,*** juristul FPS Iași. Plata banilor va trebui făcută integral, în termen de 90 de zile. ***„Prețul de aproape trei miliarde de lei este cam mare pentru ce mai există acolo. În plus, societatea mai are și datorii de peste cinci miliarde de lei care trebuie plătite. Pentru noi a fost interesantă din cauza celor cinci hale pe care le are. Am vrea să mutăm acolo turnătoria de fontă pe care o avem",*** a declarat ***Paul Pricop,*** director general al „Niciman". Acesta a apreciat că, în următoarea perioadă, la „Bucium" vor trebui investiți circa 7-8 miliarde de lei, iar numărul personalului (care acum este la nivelul zero) va ajunge la circa 100 de oameni angajați acolo. „Bucium" SA are un capital social de 3,980 miliarde de lei (mai mic decît datoriile pe care le are). „Niciman" a fost divizată, în 1993, din aceasta. Apoi, „Bucium" s-a mai divizat încă o dată. Cele circa 32% din acțiuni subscrise în urma privatizării în masă au constituit o nouă societate, „Mecanica Bucium", societatea inițială rămînînd în proporție de 100% în proprietatea statului. „Niciman" SA a ocupat locul 1 în topul firmelor din Iași (întreprinderi mijlocii, industria metalurgică și a construcțiilor metalice) și estimează pentru acest an o cifră de afaceri de circa 24 miliarde de lei (profitul net pe 1999 a fost 1,5 miliarde de lei). „Niciman" produce articole de camping și de grădină, piese turnate din fontă, mobilier. ***„Piața Iașului ocupă un loc destul de mic în piața noastră, circa 1,5%. Exportăm mult în Vest, mai ales în Austria și Țările Scandinave. Sîntem furnizori pentru rețeaua de magazine Metro pentru articole de camping și sîntem în discuții cu alte rețele, ca Sellgross, Carrefour",*** a declarat ***Paul Pricop,*** directorul „Niciman". **(Alina CORDUNEANU)**

Isărescu nu are de gînd să renunțe la BNR

■ el poate fi demis din funcția de guvernator numai de Parlament ■ „Am nevoie de o perioadă de respiro", afirmă Isărescu ■

Schimbarea guvernatorului BNR reprezintă o decizie pe care o va lua Parlamentul, a declarat, vineri, premierul ***Mugur Isărescu,*** ca reacție la intenția PDSR de a schimba conducerea Băncii Naționale. Isărescu a adăugat că intenționează să se reîntoarcă la BNR, deoarece aceasta este procedura legală; și că Parlamentul va hotărî, ulterior, dacă va rămîne în această funcție.

Mugur Isărescu beneficiază de o prevedere din hotărîrea Parlamentului de investire a Guvernului Isărescu, care îi garantează revenirea în postul de guvernator al BNR, după încheierea mandatului de premier. Banca Națională a României se află în subordinea Parlamentului, care numește membrii Consiliului de Administrație. Șeful Executivului a mai spus că nu dorește să intre încă în viața politică și că are nevoie, în primul rînd, ***„de o perioadă de respiro",*** în condițiile în care timp de 11 ani a ocupat funcții publice. Referindu-se la reproșurile PDSR privind greșelile comise în politica economică, Isărescu a declarat că ***„numai cine nu ia decizii nu face greșeli".***

PDSR se gîndește să schimbe conducerea Băncii Naționale a României pentru a ***„crea coordonare între instituțiile statului"*** și dorește modificarea Legii de funcționare a BNR, pentru îmbunătățirea activității ei, a declarat președintele PDSR, ***Ion Iliescu.*** Iliescu a spus, însă, că această schimbare trebuie făcută în conformitate cu legea. El a apreciat că BNR a „manifestat slăbiciuni" în supravegherea sistemului bancar, la fel și Comisia Națională de Valori Mobiliare și Ministerul Finanțelor, ceea ce a dus la apariția situației de la FNI. ■

Benzina nu se va scumpi și a doua oară

Consiliul de Administrație (CA) al Societății Naționale a Petrolului (SNP) Petrom a decis, în urma ședinței de joi, menținerea prețurilor cu amănuntul a carburanților la stațiile proprii de distribuție, precum și a prețurilor de la poarta rafinăriilor SNP, se arată într-un comunicat al SNP Petrom. CA a hotărît, în schimb, sistarea vînzărilor directe din rafinăriile Petrom, livrările către terți urmînd a fi făcute numai din depozitele PECO județene, unde prețul va fi apropiat de al celorlalte rafinării. Acest preț va include cheltuielile de transport, depozitare, preluînd și anumite elemente de cost din stațiile de distribuție proprii. ***„Analizînd evoluția prețurilor la țiței și produse petroliere pe piața românească, conducerea executivă a SNP Petrom a constatat diferențe foarte mari între prețurile practicate de Petrom și celelalte rafinării, chiar dacă acestea folosesc țiței de la Petrom. Astfel, numai la motorină diferențele sunt de minimum 4 milioane lei/tonă",*** se precizează în comunicat. ■

România iese a treia oară pe piețele externe

■ Ministerul Finanțelor va lansa o nouă emisiune de obligațiuni pe piața externă privată de capital, în limita sumei de 150 milioane euro ■ din celelalte două emisiuni au fost atrase 300 milioane de euro ■

Ministerul Finanțelor va lansa o nouă emisiune de obligațiuni pe piața externă privată de capital, în limita sumei de 150 milioane euro, a aprobat, joi, Guvernul printr-o hotărîre. Destinația împrumutului va fi finanțarea deficitului bugetului de stat, iar administratorul de plasament va fi consorțiul format din băncile de investiții ING Barings și Schroder Salomon Smith Barney, se arată în nota de fundamentare. Lansarea emisiunii se va face cu un discount față de valoarea nominală, pentru atingerea randamentului acceptabil pentru investitori în condițiile realizării emisiunii, iar plata dobînzilor, a ratelor de capital și a altor costuri aferente emisiunii se va suporta din bugetul de stat. România a obținut în ultimele trei luni 300 milioane euro de pe piața de capital privată externă, ca urmare a lansării a două emsiuni de euroobligațiuni în lunile septembrie și noiembrie. ■

„Ceramica" și-a instalat cel mai modern cuptor din țară

■ investiția a costat 10 miliarde și a fost făcută numai din profitul propriu

În această săptămînă a intrat în probe tehnologice cel mai modern cuptor tunel de fabricat cărămizi și țigle din țară. Cuptorul, care costă 10 miliarde de lei, se află la „Ceramica" și a fost construit în colaborare cu o firmă din Italia. Este complet automatizat și întreagul proces tehnologic este controlat de calculator. ***„Practic printre producătorii interni nu avem concurență. Acum rămîne să concurăm cu produsele aduse din import",*** a declarat ***Adrian Cehan,*** director general la Ceramica. Cuptorul tunel va micșora semnificativ costurile de producție prin reducerea cu 62% a consumurilor de combustibili. Rebuturile se vor reduce de la 10% cît erau pînă acum la circa 3-4%. Investiția va crea și posibilitatea colorării cărămizilor sau țiglelor produse aici și valorificarea lor superioară. Pînă acum acestea nu se colorau. Un alt avantaj foarte mare pentru „Ceramica" va fi acela de a putea lucra și la presiuni scăzute ale gazului metan. Aflîndu-se la capătul rețelei de distribuție, societatea avea probleme pînă acum în fiecare iarnă mai friguroasă din cauza scăderii semnificative a presiunii gazului. Cuptorul pus în funcțiune la firma ieșeană a fost rezultatul a doi ani de economisire a profitului, cele 10 miliarde de lei fiind suportate numai din fonduri proprii. Pentru anul viitor sînt propuse investiții de 300.000 de dolari și achiziționarea restului de 15,7% din acțiunile pe care le mai deține FPS la „Ceramica". Acum PAS-ul deține 67% din acțiunile firmei. Societatea ieșeană are un capital social de 7 miliarde de lei și un profit la zi de 15 miliarde de lei. În zece ani de la privatizare, „Ceramica" a reușit performanța de a nu avea nici un leu datorii, după spusele directorului Adrian Cehan. Din cele peste 10 miliarde de lei producție fizică pe o lună, 40% merg la stat pe impozite și taxe. Salariul minim brut este de 2 milioane de lei, iar cel mediu de 4 milioane de lei. De Sfîntul Nicolae salariații au primit o primă de 25% din salariu, iar înainte de Crăciun vor mai primi și o primă de vacanță de 50% din salariu. **(Ana PRODAN)**

Adrian Cehan, directorul „Ceramica"

Atmosferă de tip occidental la cocktailul organizat de Antibiotice

Directorul Ioan Nani (în mijloc) a fost amfitrionul acestei aniversări

■ la petrecere au participat și foștii angajați ai instituției

Pentru cîteva ore, între conferințe și tot felul de prezentări, zeci de producători de medicamente din întreaga țară au uitat de tablete și pilule și s-au relaxat ieri la cocktailul care a deschis sărbătorirea a 45 de ani de la înființarea SC „Antibiotice" SA. La restaurantul hotelului „Unirea", locul ales pentru masa festivă, atmosfera a fost una de tip occidental. Totul a fost gîndit pînă la cele mai mici detalii. Organizatori tineri și dinamici îți indicau cu precizie masa la care urma să te așezi. Aranjamentul a fost unul cît se poate de simplu, dar în același timp cu mult bun gust. Eleganța a tronat pe tot parcursul acestei manifestări. Cu un costum deschis la culoare, o fustă mini și un sacou foarte lung, cu șlit, directoarea de marketing, ***Coca Cașcaval,*** a fost una dintre cele mai distinse participante. Dar nu numai producătorii de medicamente au savurat această manifestare. Pe lîngă zecile de invitați din țară, la cocktail au participat și medici, procurori și farmaciști ieșeni. Directorul general al SC „Antibiotice", ***ec. Ioan Nani,*** a stat la aceeași masă cu prefectul ***Florin Vitan*** și cu soția acestuia ***Elisabeta Vitan. Dr. Hortensiu Aldea,*** șeful Clinicii a II-a Neurochirurgie de la Spitalul „Sf. Treime", s-a întreținut mai tot timpul cu șefa Colegiului Farmaciștilor, ***Gabriela Streit.*** De la această aniversare nu au lipsit nici foști angajați de la „Antibiotice". Dacă la început aceștia au fost ceva mai reținuți, în mai puțin de o oră discutau cu colegii cu mult aplomb, dînd senzația că mai au multă energie, chiar dacă acum sînt pensionari. În ce privește meniul acesta a fost extrem de sofisticat, felurile de mîncare fiind ingenios aranjate. Cele mai apreciate au fost componentele exotice, varza de Bruxelles și crevetii. Mai tîrziu, atmosfera a fost colorată de prezența ***Mădălinei Manole,*** a lui ***Gabriel Dorobanțu*** și ***Ducu Berți.*** **(Laura HUSARU)**

Ardaf va avea patroni din Australia

■ firma de asigurări QBE vrea să devină acționar majoritar

Societatea de asigurări Ardaf ar putea fi preluată de compania australiană de asigurări QBE. De mai multă vreme, conducerile celor două societăți poartă negocieri pentru a perfecta o afacere în urma căreia firma australiană să devină acționar majoritar la Ardaf. QBE este un grup internațional de asigurare reasigurare, cotat între primii 10 asiguratori din lume, cu o rețea de filiale prezente în peste 37 de țări ale lumii. Anual, volumul mediu de încasări din prime ale acestui grup se ridică la 1,9 miliarde de dolari iar valoarea activelor sale se ridică la aproape 5 miliarde de dolari. În ultimii ani grupul a lansat o campanie de extindere în țările din Europa Centrală și de Est, fiind prezent pînă la acest moment în șase țări din regiune. Ardaf a fost înființată în 1992 și la ora actuală are ca acționar majoritar SIF Transilvania. La jumătatea acestui an avea în toată țara 152 de agenții și puncte de lucru și 25 de sucursale. Conform OSAAR (Oficiul de Supraveghere a Activității Asiguratorilor) se afla, la sfîrșitul semestrului I a acestui an, pe locul 6 în topul primilor 10 asiguratori din România, cu 233 miliarde de lei prime brute încasate. ***„Avantajul pentru noi în urma unei astfel de alianțe ar fi acela că firma străină va veni cu logistica sa, ceea ce înseamnă foarte mult, deoarece ei au foarte mare experiență în timp ce noi avem abia opt ani de cînd sîntem pe piață",*** a spus directorul sucursalei ieșene a Ardaf, ***Cătălin Vasile Văideanu.*** **(Ana PRODAN)**

CURSUL CASELOR DE SCHIMB

BĂNCI	Dolar SUA		Marcă germană	
	C	V	C	V
BCR (tel.230500)	25.410	25.780	11.391	11.911
BRD (tel. 213050)	25.250	26.650	11.090	12.200
BCIT (tel.211740)	25.400	25.650	11.591	11.787
Banca Agricolă (tel. 121219)	25.390	26.240	11.400	11.720
Banca Transilvania (tel.215011)	25.500	25.850	11.350	11.720
Banca Dacia Felix (tel.277905)	25.650	25.950	11.400	11.750
AlphaBank(tel.212009)	25.350	26.000	11.421	11.786
Mindbank (tel.219668)	25.400	26.045	11.450	11.725
Casele de schimb valutar	Dolar SUA		Marcă germană	
	C	V	C	V
Olimp (tel. 215524)	25.650	25850	10.400	10.600
ACR (tel. 112345)	25.600	25.900	11.450	11.600
Nasty Exchange (216300)	25.600	25770	11.410	11.600
Tarom (tel.115309)	25.550	25.800	11.300	11.650
Romania Exchange (tel.092/642274)	25.600	25929	11.450	11.599

Curs calculat de BNR, 08.12.2000

25.476 lei/dolar
11.577 lei/marca
22.642 lei/EURO

DOBÎNZI BANCARE

	La vedere	1 lună	3 luni	6 luni	9 luni	1 an	Suma minimă (lei)	Comision din suma restituită
	(procente)							
Persoane fizice								
B. AGRICOLĂ	9	35	36	37	37	37	500.000	0.3
ALPHA BANK ROMANIA SA	5	32	35	35	35	35	5.000.000	
ROBANK	5	39	41	36	37	39		
B. ION ȚIRIAC	0	34	35	35	34	34	500.000	0,00
B. ROMÂNEASCĂ	5	34	36	36	35	35	500.000	
B. ROMEXTERRA	10	37	39	40	41	42	500.000	0.2
B. TRANSILVANIA	9	36	37	37	38	38	300.000	
BANCA TURCO ROMANA	5	36	38	38	33	35	1.000.000	
B.DACIA FELIX	8		33	23	23	23	10.000.000	0.35
BCR	10	35	36	37	38	39	500.000	0.3
BANC POST	9	30	31	32	33	34	500.000	
BRD*	9	33	34	34,5	36	36,5	300.000	
CEC	9	35	36	35	35	37	100.000	
MINDBANK	8	30	32	33	34	35	5.000.000	0,1
FINANS BANK ROMANIA SA	5	35	36	37	38	38	500.000	
Persoane juridice								
B. AGRICOLĂ	9	35	36	37	37	37	25.000.000	0.3
ALPHA BANK ROMANIA SA	5	32	35	35	35	35	25.000.000	
B. ION ȚIRIAC	4	34	35	35	34	34	5.000.000	0.5
B. ROMÂNEASCĂ	5	34	36	36	35	35	15.000.000	
ROBANK	5	39	41	36	37	39		
B. ROMEXTERRA	10	37	39	40	41	42	10.000.000	0.2
B. TRANSILVANIA	9	34	35	36	37	36	25.000.000	
MINDBANK	8		34	36	38	40	50.000.000	0.5
BANCA TURCO ROMANA	5	36	38	38	33	35	25.000.000	
B.DACIA FELIX	9	33	31	30	29	28	10.000.000	0.35
BCR	10	35	36	37	38	39	25.000.000	0,35
BANC POST	9	30	31	32	33	34	500.000	
BRD	9	30	31	31,5	32	32,5	3.000.000	
CEC	9	35	36	37	37	36	1.000.000	
FINANS BANK ROMANIA SA	5	35	36	37	38	38	10.000.000	

*- cu plata dobînzii lunar

** - există și depozite cu dobîndă variabilă

AGENDA BANCARĂ

Aveți parteneri de afaceri la New York? Vreți să vizitați Parisul? Prietenii v-au invitat la Sidney?

Nu vă mai faceți griji cu formalitățile legate de schimbul valutar. Aveți acum cardul de debit **Maestro MONDO** emis de Banca Translivania. **Maestro MONDO** se alimentează cu lei în România și poate fi folosit atît în țară, cît și în străinătate la orice bancomat pentru obținerea de numerar în monedă locală. Cu **Maestro MONDO** puteți achita direct la orice magazin și punct de vînzare unde este afișată sigla Maestro.

BANCA TRANSILVANIA
Afacerile cresc la noi

Cardul **Maestro MONDO** face schimbul pentru dumneavoastră !

BRD
BANCA ROMÂNĂ PENTRU DEZVOLTARE
GROUPE SOCIETE GENERALE

Pune la dispoziția clienților săi persoane juridice un nou serviciu bancar **MULTIX**

Serviciul **MULTIX** face parte din gama serviciilor de tip Electronic Banking și permite transferul de date între client și bancă oferind următoarele avantaje:

- ✓ acces la serviciile băncii 24 de ore din 24, 7 zile din 7
- ✓ simplificarea procedurilor legate de efectuarea plăților în lei și valută și a celor legate de obținerea extrasului de continue prin realizarea de la sediul propriu a acestor operațiuni
- ✓ evidența zilnică a sumelor din continue
- ✓ înregistrări operative în contabilitate
- ✓ securitatea, confidențialitatea și control mai bun al operațiunilor
- ✓ reducerea numărului de deplasări la sediul băncii
- ✓ evitarea cozilor la ghișeele băncii și eliminarea stress-ului
- ✓ costuri mai reduse ale operațiunilor desfășurate

E atît de simplu să lucrezi cu noi!

Monitorul

Editoriale

NAȚIONAL

Democrație sau nimic

Indiferent de rezultatul alegerilor de mîine, pentru majoritatea românilor scrutinul nu va avea un cîștigător. Este însă posibil să existe un mare învins: poporul român. Aceasta se va întîmpla însă numai dacă cei care îl resping pe Vadim Tudor nu merg la vot, chiar dacă îl agreează sau nu pe Ion Iliescu

Milioane de românii sînt puși, la scrutinul de mîine, în fata unei alegeri imposibile: a opta între un fost comunist pe care nu l-au agreat niciodată și un extremist bezmetic care nu și-a dovedit nici o competentă în afara aceleia de a împroșca temeinic cu noroi pe toată lumea. Întrebarea căreia cei încercați de îndoială în aceste zile încearcă să-i găsească un răspuns este dacă vor merge sau nu la vot.

Unii au găsit deja răspunsul, altii încă nu.

■ Cei care s-au decis să nu meargă la vot au, în principiu, unul sau mai multe din următoarele argumente:

- libertatea de a opta pentru non-optiune
- dacă Vadim va cîștiga, își va frînge oricum gîtul în cîteva luni de zile
- Vadim Tudor pierde oricum.

■ Cei care vor merge la vot, dintre elecforii care nu l-au votat niciodată pe Ion Iliescu sau Vadim Tudor, au un singur motiv: luarea unei măsuri de precautie în plus pentru ca liderul PRM să nu ajungă la putere, ceea ce ar fi o catastrofă pentru România.

Vom arăta, pe rînd, că nici unul din argumentele de mai sus nu este suficient de consistent. Să le luăm pe rînd, în sens invers.

1. O măsură de precauție în plus pentru ca Vadim Tudor să nu cîștige alegerile este necesară. Nu este însă și suficientă. Analiza datelor din sondaje arată că extremismul din România nu are o cotă de aproape 30%, așa cum a reieșit la alegerile din 26 noiembrie și cum este acum percepută România în exterior. Votul a fost în mare parte conjunctural, iar PRM a profitat cel mai bine, voit sau nu, de degringolada dreptei. Tocmai de aceea, este foarte important dacă Vadim Tudor va pierde alegerile de mîine la un scor zdrobitor. Acesta va fi un semnal către Occident că extremismul nu are un viitor în România, lucru de care se tem cel mai mult finantatorii țării noastre. Pentru că, este clar, nici un proiect politic sau economic serios nu are șanse de reușită în România fără sustinere financiară din afară.

2. Vadim Tudor pierde oricum. Aceasta s-ar putea dovedi o chstiune extrem de riscantă. Fie și numai teoretic, Vadim Tudor poate cîștiga alegerile chiar dacă, numeric, nu mai cîștigă nici un vot în plus fată de cele obtinute la alegerile trecute. Aceasta s-ar putea întîmpla în cazul unui absenteism masiv, care va afecta serios rezultatul obtinut doar de Ion Iliescu. PRM și liderul său au dovedit că au un electorat mai disciplinat decît cel al PDSR. Sondajele care îl dau cîștigător pe Iliescu arată că prezenta la vot va fi de circa 65 la sută. Acest procent însă s-a înregistrat la alegerile trecute, cînd motivatia a fost net superioară. Este așadar exclus să avem o prezentă măcar la fel de bună.

3. Vadim Tudor își va frînge oricum gîtul în cîteva luni de zile, dacă va cîștiga. Într-adevăr, dacă liderul PRM va ajunge președinte, PDSR va trece în opoziție, așa cum a anuntat, sarcina constituirii guvernului revenindu-i PRM. Judecînd rational, în această variantă Vadim Tudor chiar își va frînge gîtul, echipa acestuia nefiind bună nici pentru un consiliu comunal competent, ce să mai vorbim de o echipă guvernamentală. Vadim nu va capota însă doar în cîteva luni de zile. În maximum doi ani vor avea loc cu sigurantă alegeri anticipate, pe care PRM și Vadim Tudor le va pierde indiscutabil, probabil la scor de maidan. Însă numai procedurile de organizare a alegerilor durează șase luni. Alte luni bune vor trece de la încercările eșuate de desemnare a unui guvern sau pînă la introducerea unei motiuni de cenzură. Ce va fi România în acest timp?

Pe de altă parte, printre altele, președintele țării desemnează șefii serviciilor secrete și conduce CSAT. Nu este greu de imaginat ce brambureală națională se va produce în aceste servicii, odată cu venirea securiștilor frustrati din PRM, sau ce ar urma unei eventuale declarări a stării de necesitate în România de către Vadim Tudor, în caz că măicutele romånce de la Odorheiul Secuiesc nu primesc imediat spatiu de locuit de la autoritătile locale conduse de membri UDMR.

Un alt argument în acest sens este acela că, dacă Vadim nu cîștigă acum, PRM ar putea cîștiga net alegerile din 2004. Nu este exclus, însă se va întîmpla așa doar dacă se vor mai petrece alte două lucruri: reforma va fi abandonată total de către PDSR iar Vadim Tudor nu va avea nici o condamnare penală pînă în 2004. Avem motive, ba chiar și unele informatii, că ambele lucruri nu se vor petrece.

În sfîrșit, să nu uităm că România are deja angajate negocieri în curs atît cu NATO cît și cu Uniunea Europeană. România este deja în coada listei candidatilor. O întrerupere a negocierilor ne va mai împinge cu alti cîtiva ani în urmă, dacă nu definitiv în afara cursei.

4. Libertatea de a opta pentru non-opțiune este, poate, cea mai problematică. A opta între prost și mai prost este o alegere imposibilă pentru cei cu un acut simt al libertătii individuale. Însă valorile liberale, care circumscriu libertatea individului, găsesc cîmp deplin de manifestare doar în societățile liberale. Pare paradoxal, dar votul de mîine are și următoarea semnificatie: optiunea pentru manifestarea libertătii sau îngrădirea acesteia.

Multi s-au grăbit nejustificat să vadă în Ion Iliescu, în aceste zile, salvatorul României. Nimic mai fals. Acestia au uitat prea ușor, precum nostalgicii erei Ceaușescu cum li se lua curentul electric cînd le era lumea mai dragă, cît de criticat era de Occident Iliescu pînă la alegerile din 26 noiembrie. Indiferent de rezultatul alegerilor de mîine, pentru majoritatea românilor scrutinul nu va avea un cîștigător. Este însă posibil să existe un mare învins: poporul român. Aceasta se va întîmpla însă numai dacă cei care îl resping pe Vadim Tudor nu merg la vot, chiar dacă nu îl agreează pe Ion Iliescu.

Claudiu RAUS

GULLIVER

Împotriva extremismului

Emil BRUMARU

Caut să fiu calm, întelegător, să absorb lucid părerea fiecăruia, să păstrez o cumpănă interioară, să nu mă las antrenat în măruntișuri de la persoană la persoană, de orgolii răbufnite sau clocotind ermetic, sub capace implacabile. Am, desigur, reperele dinainte „aproximate" (fiindcă acum orice zi dă posibilitatea destrămării unei decizii anterioare, bătută-n cuie, pe vecie etc.) și, aparent șerpuind, merg în linia dreaptă a încrederii în libertate, bun simt, logică asumată, cu riscul de a contraria oameni dragi, sprijine morale căutate, găsite cu greu, purtate în suflet mereu, mereu, indiferent de supărarea, de răceala lor. Îmi repet: în primul rînd vinovat sînt eu. Nu arunc povara greșelilor asupra altora. Vinovat sînt că am tăcut, că nu am scris, nu am tipat în urechea prietenilor și, nu-i așa?, a dușmanilor... Și am impresia că dintr-un vis urît, crezînd că-s treaz, dau în altul mai încîlcit și, în fine, realizez că-s deadevăratelea treaz, că-i viata, veghea, realitatea... Nu mai contez ca unul, ci ca om contopit într-o mulțime ce-și dorește, rîvnește același lucru: debarasarea de extremismul exacerbat, aberant, al ultimelor săptămîni, zile, clipe. Explicațiile sosesc cu duiumul: presă, radio, televiziune. Discernămîntul, cît de cît, sper să-l am. Cînd am început, în ***România literară,*** rubrica, prin 1992, în noiembrie, „Cerșetorul de cafea", cam pe la începutul lui 1993 am publicat „Necaz de necaz", un pamflet ce puncta pericolul „vadimizării". Apoi am repetat întruna, oricui, să fie atent cu C.V. Tudor. Da, n-am mai scris, însă dibuisem, intuisem buba și o pipăiam, o pîram pretutindeni... Culpa mea a fost că nu am insistat, nu am desfășurat o întreagă armată de cuvinte, repetate apeluri la ceea ce mi se vădea a fi mortal de primejdios. Nici nu cumpăram revista vadimului. Era, constat acum, un protest prostesc. Cunoscîndu-i mai bine „conceptiile", m-ar fi ținut pe picior de alertă permanentă, de urgentă cetățenească. Nu ocolind, introducîndu-ti capul în nisip, scapi de ce nu-ți convine. E rásștiută povestea banală cu strutul.

*

Nu mă îngrijesc acum de stil, mi-l simt alterat și-l las în sosul lui, nu-l „lucrez". Nu mă mai dau nici de uluit, chiar sînt! Dacă ar fi să citez un text ar fi cel al lui ***Dan Perjovschi, Intelectualul e de vină,*** din ***Revista „22", Nr. 49, 2000.*** I-am simțit disperarea ironică... sfîșiată între plîns și surîs amar. Și revin încăpățînat, plicticos, la îndemnul că trebuie să votăm, să pocnim ștampila împotriva extremismului, dictaturii, nebuniei, haosului organizat cu mitraliera, a proceselor pe stadioane, a... iarăși am halucinatia că-i un film, o piesă de teatru, un roman S.F., o alunecare în... nu știu în ce... Și-mi amintesc brusc. Eram student la Facultatea de Medicină, prin primii ani. Se dăduse voie colegilor evrei să plece în Israel. Înainte, în amfiteatre ample, se organizau ședințe maraton, care țineau pînă pe la două noaptea. Și-n acele ședințe monstruoase prietenii noștri de studii înghițeau un noian de insulte: trădători de țară, nevolnici, adepți ai... Conducerea îi bruftuluia de la masa inchizitorială, se lua cuvîntul și din sală, li se feștelëau biografiile, opțiunile... Nu, nu am ridicat mîna... dar n-am ridicat-o, de unul singur, nici împotriva mascaradei. Bănuiesc că m-ar fi trimis și pe mine, nu în Israel, ci... Iată, că mă obsedează vinovăția acceptării delirului de atunci... Dar delirul de acum?

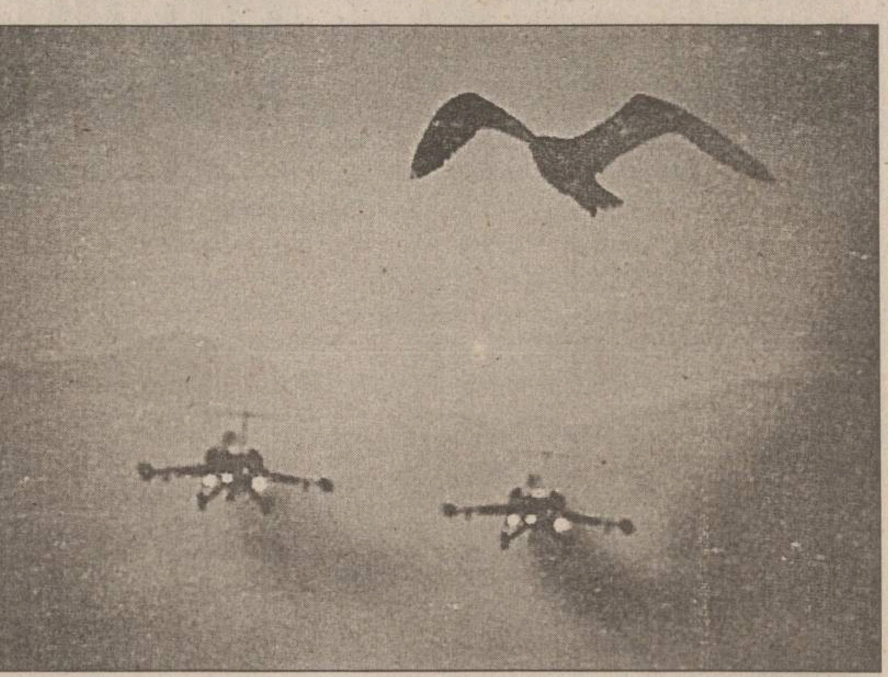

*

Bineînțeles, mă voi duce să votez, nu-mi permit să fiu atras în cursa neparticipării, a abandonării în voia soartei... la cheremul inexplicabililor concetățeni. Nimic nu m-a convins de pofta sinucigașă a „vadimiștilor", parcă ar fi o sectă ciudată... de pe alte meleaguri, din alte țări... Fenomenul, recunosc, îmi scapă, și după „dezbaterile", „statisticile", „scenariile"... Mai ales că, observ, cu ocazia votului de pe 10 decembrie, s-a creat o amestecătură destul de discutabilă de semnături. Niciodată nu s-ar fi adunat oameni, credeți-mă, cu... obiceiuri deosebite... împreună. Poate că alăturarea disperatilor cu a oportuniștilor i-a îngîndurat pe multi, i-a îndepărtat... Poate... Însă... Voi explica mai tîrziu peste ce am trecut ca să iau o asemenea decizie imperios necesară. Nu-i vremea abisurilor intime. Îndrăznesc să avansez presupunerea că s-a subestimat rolul lui C.V. Tudor. Nu taxîndu-l de bufon îl anihilăm. Unora le place circul, de acord; nu se acoperă astfel procentajul adeptilor săi. Drept care, mîine votez împotriva extremismului, dictaturii. Nu mă culc pe o ureche și aștept să scoată alții castana din foc. Îmi ard mîna mea, pe cea stîngă. Dreapta o păstrez pentru scris în continuare. Dea Domnul să fie cu folos. Pe urmă voi avea, cred, dreptul, să-mi spun ofurile pe șleau, neinhibat nici măcar de tunuri. ■

TEUTONUL ROMÂN

Mitraliera și bîta de baseball

Michael ASTNER

În „**Adevărul**" de joi, 7 decembrie, citesc la ***„Cronica neagră"***: ***„Tînăr din Bicaz ucis la bar cu o bîtă de baseball".***

Întîmplarea face că tocmai cu o zi înainte, trecînd pe lîngă magazinul Moldova, am remarcat că printre tot felul de obiecte artizanale din lemn ce se vînd la intrare se află și bîte de baseball. Mi-am adus apoi aminte că am văzut bîte de baseball și pe litoral, le-am văzut și la Cheile Bicazului, alături de multe alte obiecte artizanale mai mult sau mai puțin cu caracter de „souvenir"...

Stau și mă întreb: de unde pînă unde nevoia de bîte de baseball? Dacă se fac, precis că există o cerere. Dar eu nu știu să se joace în România baseball. Și dacă se joacă, atunci se joacă la o scară atît de mică, încît nici nu contează. În cazul acesta, mi se pare evidentă legătura bîtei de baseball cu filmele acelea americane unde tot americanul are în portbagaj o bîtă de baseball pe care, după temperament, o scoate la nervi și face zob parbrizul celui care l-a enervat, îi botește cu sete tăblăria mașinii, iar dacă un conflict escaladează, îi dă și-n cap adversarului...

În mod evident, bîta de baseball reprezintă ideea de violență. Nu se pune problema, violenta nu a venit odată cu bîta de baseball. Ea, bîta, este doar o „armă" (în nici un caz instrument de sport: nimeni nu oferă spre vînzare mingile și mănușile aferente!) ajunsă „la modă". Că-i armă și că poate fi mortală o dovedește, nu în ultimul rînd, știrea de mai sus.

În ultimele săptămîni însă a făcut carieră o altă armă. Relativ veche și ea, dar mult mai periculoasă: mitraliera. Cu bîta de baseball poți da în cap cuiva, dar trebuie să te apropii de el, să ajungi la o confruntare directă. Cu mitraliera poți să faci „ordine" de la distantă. De, progresul, bate-l vina să-l bată! Desigur, revirimentul fulgerător al mitralierei își are explicatia în imediat: unii cred că România trebuie guvernată cu mitraliera, altii sînt, în mod firesc, de altă părere. Cei mai multi, nădăjduim.

Dar iată că există și voci care se întreabă de ce n-a replicat nimeni celor care cred în utilitatea mitralierei în actul de guvernare: ***„Dacă e nevoie, și democrația se poate construi cu mitraliera. Nu cu bocete și sclifoseli."*** (Pavel Lucescu, ***„Monitorul"*** de joi, 7 dec. 2000) Cu ultima frază poți fi lesne de acord: bocetele își au rostul lor atunci cînd ai pierdut ceva, pe cineva drag. Încă nu s-a pierdut nimic iremediabil și depinde numai de noi dacă vom avea, săptămîna ce vine, motive să bocim. Cît privește sclifoselile, ele nu prea își au nicicînd rostul, dar hai să le luăm ca atare: ele există și vor exista mereu, pentru că oamenii sînt cum sînt - diferiți, foarte diverși, unii mai slabi, altii mai puțin slabi de înger...

Dar întrebarea rămîne: chiar, de ce n-a venit nimeni să zică ferm: ***„Dacă e nevoie, și democrația se poate construi cu mitraliera"***? Voi încerca să dau un răspuns: poate pentru faptul că ***a construi cu mitraliera*** cam e o chestie oximoronică! Mai pe întelesul tuturor: ***a construi*** se cam bate cap în cap cu ***mitraliera.***

Dar poate s-a vrut o replică metaforică. Tot ce-i posibil. Și totuși rămîne discutabilă, foarte discutabilă ideea de-a construi democrația cu mitraliera. Știm, există vorba aceea: cui pe cui scoate. Dar eu n-am auzit de o democrație adevărată construită cu mitraliera. Singurul lucru pe care mi l-aș putea imagina, eventual, ar fi apărarea democrației cu mitraliera. Și, după caz, chiar și cu bîta de baseball. Dar preferabil ar fi s-o apărăm prin mijloace pașnice. De exemplu prin vot. ■

TABLETA PRIMARULUI

Mai mult decît îți trebuie

Constantin SIMIRAD

Dino Gian Basso era unul și același cu Dinu Geambașu, născut prin nordul Moldovei, pe la mijlocul secolului nostru. Om cu o educatie sumară, Dinu avea frică de Dumnezeu, dar în felul său, original. Adică, domnul Gian Basso era sincer cînd se ruga: „Doamne, ajută-mă!" și, cu șperaclul, deschidea vreo biserică sătească și șterpelea icoanele mai vechi. Inima îi bătea cu putere și ruga către Cel de Sus era mai mult decît fierbinte.

Dinu Geambașu a trecut clandestin frontiera și a stat prin lagăre pline ochi cu „persecutati politic". După cîteva șterpeliri, omul nostru nu mai îndrăznea să scoată căpușorul lui de dizident. Doar un timp, pentru că, invariabil, o lua de la capăt.

Nu o să vă vină să credeți, dar îngăduitorul Nixon l-a asimilat în marele popor american sub numele de Dino Gian Basso.

Cum Dino știa și vreo douăsprezece cuvinte italiene, evident că se da, mai ales la cei slabi, un Cappo din mafia italiană. Și, uite-așa, Dino trăia de azi pe mîine și avea și un contișor în bancă, ce nu depășea două mii de dolari. Micile lui escrocherii nu erau prea rentabile și visul „milionului" a rămas, timp de decenii, tot un vis.

Cînd în România a venit Revolutia sau „lovitutia", sau ce-o fi fost, urechile lui Dinu s-au țuguiat ca la vulpile polare cînd simt un șoarece.

Încercase diverse iubiri ale unor drogate sau ratate și, din acest motiv, visa la o Cosînzeană de la noi de la tară, din alea cu carnea tare, cu bujori în obrăjori și care plesnesc de sănătate pură, cu trup hiperoxigenat.

Imediat și-a făcut carte de vizită cu „Director of Engineering and..." și, cînd a venit în România, domnul prefect l-a cazat imediat la casa de oaspeți și a telefonat alertat:

- Domnule primar, un investitor american... marele concern... nerambursabile... poate iese ceva...

Domnul primar a luat poziția de drepți, a salutat inițiativa, a aranjat o „degustare de vinuri", sărmăluțe, cu toate notabilitățile făcînd sluj în fața lui Dino.

- Volio comprare una ferma con due mille hectare.

- Si, senior Dino. Faciamo una combinatione con mia paeze, sare un primărel comunal.

Dino pleacă la tară, la primarul care are ferma și acolo stă și măsoară vreo trei zile. Măsoară, din ochi, evident, pe fătuca lui moș Cazacu, numai bună de măritat. Ioana plesnea de sănătate și de toate cele, era cum numai în vise își imagina Dino la cei cincizeci de ani ai săi. Adică cu șase ani mai copt decît moș Cazacu, tatăl fetei.

Dino chiar a început să rupă binișor românește, spre admirația tuturor.

- Cuesta se chiama mămaliga și sărmeluta.

- Sărmăluță, corectează în extaz Ioana.

Și a venit Dinu o dată, de două ori, de trei ori la casa de oaspeți, la ospetele prefectului, ale primarului și ale celorlalți fraieri, pînă s-a însurat cu Ioana, care între timp devenise Giulia. Giulia Gian Basso s-a prins foarte repede că o cheamă Geambașu și s-a împăcat cu situatia. Ceea ce nu accepta însă Giulia era să fie doar a moșului Geambașu.

În a doua săptămînă, Dino deja era gata să divorteze. Prin America, asta însemna că Giulia trebuia „returnată" locului de baștină. Giulia însă iubea America și nici vorbă să facă „nazad" în România. La primul meci dintre tinerii însurăței scorul a fost egal. Ambii combatanti aveau același număr de cucuie și vînătăi. Părțile s-au oprit doar pentru regruparea fortelor în vederea unui nou meci.

În al doilea meci, Giulia a vrut să încheie rapid socotelile și, în același timp, să ucidă speranta lui Dino la o revanșă. În final, Dino era de necunoscut. Așa mafiot cum se credea, a dat-o în bară cu „trupul hiperoxigenat" și a devenit o umilă vioară a doua. Era suficientă o tuse mai așa, că Dino tremura ca varga de frică. Din acest moment, Giulia a început să cîștige binișor și, zgîrcită cum era, punea totul de-o parte, pentru zile negre. Nu avea nevoie de apărător și luase viata în piept fără a se mai sprijini și pe altcineva decît pe ea însăși.

În cinci ani Giulia se amestecase într-o multime de afaceri și avea deja o avere bunicică. Evident că România era una din țintele importante ale afacerilor sale.

Îmi sună și acum în minte dulcea sa rugăminte.

- Vă rog, domnule primar, doar cîteva minute la deschidere... Mă încurajați foarte mult dacă veniți.

După cîteva zile, telefonul sună din nou.

- Cred că nu m-ati uitat, domnule primar...

În ziua deschiderii, lumea foia ca la zi de tîrg.

Giulia era îmbrăcată într-o rochie movulie, foarte generoasă cu privirile lacome ale asistentei. Se mișca dezinvolt, adresa la fiecare cîte un cuvînt drăguț și, mai ales, surîdea și făcea gropițe în obrăjori.

Transformarea Giuliei uluia pe toți cei care o cunoscuseră înainte de a veni signor Gian Basso.

Dino era ca și absent. Cu o figură de bețiv vulgar, nu atrăgea pe nimeni la vorbă. Mă apropii de el și-l provoc.

- Nu ți-a priit căsnicia, domnule Gian Basso.

- Diavolul, dom' primar, diavolul, strecoară el malițios, uitîndu-se îngrijorat în jur.

- Te-a învățat totuși românești...

- Și cu bătaia, dă el să mi se plîngă cu amărăciune.

Diavolita era însă lîngă mine și, cu un farmec inegalabil, glumește.

- Bătaia este ruptă din Rai, nu, domnule primar?

Gropițe, obrăjori ca doi bujori, trup hiperoxigenat, toate pe un taler. Pe celălalt taler - cincizeci și cinci de ani, ciroză, alcool și inimă rea. ■

PUNCTUL CRITIC

Hoții de România

Radu Pavel GHEO

Nu știu în ce măsură frustrarea românului va fi fiind o constantă națională, dar sînt tot mai convins că - gratie bine intentionatei propagande național-comuniste, dar și sărăciei zămislitoare de frustrări din ultimii zece ani - cetățeanul de rînd devine în tot mai mare măsură obsedat de diverse spaime, mai mult sau mai putin justificate, dintre care cea mai evidentă este teama de un complot internațional împotriva tării, poporului, integrității teritoriale *etc.* Asist cu stupefactie la dezvoltarea unei noi categorii psihologice: cea a ipohondrilor naționali, inși nu lipsiți de agresivitate verbală, gata să pornească și un război întru apărarea fiintei neamului. Astfel aud fie declaratiile belicoase ale unui lider de partid nationalist (care, fiind scutit de armată, ar putea fantaza la fel de bine și pe tema feminității, nu doar a luptei pentru neatîrnare), fie nesfîrșitele discuții de crîșmă, din care aflu cine și cum ne-a mai nedreptățit sau - dacă nu - cine o va face în curînd.

Cred că fenomenul nu e chiar de ignorat, deși - chiar în condițiile sărăciei tot mai accentuate din tară - nu atinge proporțiile din Germania anilor '20-'30. Mecanismul pare a fi același: demonizarea celui din exterior, a străinului, pentru dezastrul din interior. O confirmare a ideii de mai sus o reprezintă ascensiunea lentă, dar sigură, a partidelor cu discurs predominant nationalist.

Dar - ce atîtea teoretizări? - haideți să vedem despre ce este vorba.

1. Cine ne fură? Aproape toti străinii. Cei care nu ne-au furat sau nu ne fură o vor face cu siguranță într-un viitor apropiat. Exemplele sînt nenumărate: ***ungurii*** (care ne-au furat și vor să ne mai fure Ardealul), bulgarii (care ne-au luat Cadrilaterul), ***rușii*** (ne-au lipsit de Basarabia și au rămas și cu tezaurul), ***ucrainienii*** (care stăpînesc Bucovina de Nord). E drept, omul mai uită și care era ponderea populatiei românești în Dobrogea pe la începutul secolului, că Republica Moldova și-a hotărît fără mari regrete independenta, că limba rusă este acolo a doua limbă națională, iar putini știu despre ce tezaur e vorba. Toate acestea au devenit locuri comune, iar adevărul istoric se confundă cu puseele de intolerantă. Ciudat cum se uită (în virtutea nu știu cărei prietenii istorice) tocmai de *sîrbi*, care ne-au „luat" și ei o bucată din Banat. Iar noi... noi n-am luat niciodată de la nimeni, n-am purtat decît războaie de apărare (de altfel, cea mai bună apărare e atacul) și nu ne-am vîndut sărăcia și nevoile. Sau de *Marea Neagră*, care an de an ne mai fură un pic din plaje.

Dacă lucrurile s-ar opri aici, încă ar fi bine. La urma urmei, toate țările au avut probleme teritoriale cu vecinii și, după rezolvarea lor, toate au rămas nemultumite. Însă grupul complotiștilor împotriva noastră acoperă o suprafată mult mai largă. Ne fură ***Banca Mondială*** și ***Fondul Monetar Internațional,*** care au scopuri extrem de ascunse și ticăloase atunci cînd ne împrumută bani. Ne-au furat ***grecii*** la privatizarea Romtelecom-ului, ***cehii*** la privatizarea TEPRO, ***CIO*** la Jocurile Olimpice, *arbitrii* la orice meci de fotbal international pierdut de nationala României sau de prea putin competentele noastre echipe de club. Ne-au furat ***evreii, americanii și canadienii.*** Ne fură *țiganii* prin tramvaie, trenuri și avioane, ne fură ***guvernul român***, vîndut Uniunii Europene și NATO. De altfel ce, Petre Roman e român? Sau Caramitru? Sau Brucan? Sau Vosganian?

2. Ce ne fură? În primul rînd ***teritoriile***; unii ni le-au furat, altii abia așteaptă să le fure. Apoi ***inteligența, creierele, geniile autohtone.*** Cine mai stă să socotească dacă geniile (ba chiar și ***muncitorii din construcții)*** au fost furate noaptea, cu sacul pus în cap, sau dacă numai mirosul banilor a ademenit viclean creierele cleioase și gigantice ale diverșilor olimpici ai mintii, stimulîndu-le să emigreze aiurea. ***Banii***. Sau, dacă nu banii, atunci ***aurul*** din munți sau ***petrolul*** din sonde. ***Valorile naționale.*** Am auzit că turcii, bulgarii sau grecii pretind că sarmalele sînt mîncarea lor tradițională. Dar nu-i singurul exemplu. ***Patrimoniul***. Tablouri, covoare vechi, incunabule, bijuterii din aur, argint, pietre scumpe (multe confiscate odinioară de statul român și comunist de la boierii decadenți sau de la nobilii maghiari asupritori). ***Invențiile și inventatorii.*** Ori măcar *pionieratul* într-un domeniu sau altul. Mai ales că avem - se pare - una dintre cele mai mari productii de invenții inutile.

3. De ce ne fură? Fiindcă sîntem o țară săracă (!), asuprită, care a stat în calea năvălirilor dușmane în timp ce alții își construiau catedralele. Fiindcă în casele primitoare ale românilor s-au strecurat veneticii (nenumărați, vicleni și greu de eliminat), cei care ne vor răul fiindcă sînt venetici. Fiindcă noi n-am dus niciodată războaie de asuprire și sîntem invidiați pentru rectitudinea noastră morală. Fiindcă sîntem o țară mică pe care toate imperiile vor s-o înghită. Fiindcă sîntem plasați într-un punct strategic pentru Europa, pentru NATO, ba și pentru întreaga Cale Lactee (cîte OZN-uri n-au survolat teritoriul românesc?). Fiindcă la noi sînt codri verzi de brad și la ei nu. Sau nu prea mult. Fiindcă odinioară eram grînarul Europei și-am mai putea fi, dacă ne-ar lăsa FMI-ul și Banca Mondială să ne gospodărim cum știm noi mai bine. Fiindcă vor să ne exploateze inteligența și hărnicia și să ne folosească drept sclavi. Fiindcă sîntem un popor creștin încă înainte de venirea lui Christos și un popor european încă dinainte de a exista Europa. Fiindcă sînt invidioși, d-aia!

4. Ce e de făcut? Să le arătăm că noi oricum n-avem chef de muncă. Să tocăm tot ce prindem și să ne plîngem că sîntem săraci și nedreptățiti. Să înjurăm Banca Mondială și FMI-ul, dar să-i folosim paralele. Să-i dispretuim pe străini, dar să ne ploconim ori de cîte ori întîlnim cîte unul pe la firmele particulare. Să ne lăudăm cu inventivitatea noastră și să ne folosim de televizoarele Sony, mașinile Mercedes, Volkswagen sau Daewoo, de mașinile de spălat Whirlpool, de tigările Marlboro și cafeaua Jacobs, de băuturile americane, de berea germană și Cola americană, de pizza italiană și blugii turcești. Să înjurăm Occidentul și să fugim la muncă în străinătate.

„Am pantofi chinezești/ Pantalonii englezești/ E nemțească haina mea/ Indiană inima". Își amintește cineva textul? Era traducerea (aproximativă) a textului cîntat de faimosul Raj Kapoor în nu mai putin faimosul film „Vagabondul". Un fel de „Noi sîntem indieni, noi sîntem indieni..." Dacă stau și mă gîndesc bine, insul care propovăduiește - fie și cu jumătate de gură - lucrurile înșirate mai sus nu e o invenție a timpurilor noi. Totuși parcă niciodată nu s-a manifestat cu atîta agresivitate populistă, cu atîta intolerantă, agramatism și sigurantă de sine. Dar ce știu eu? ■

Institutul plicticoșilor

■ *niște americani care n-au ce face s-au apucat de realizat un top al vedetelor cele mai plictisitoare din lume* ■ *printre ele se numără celebra cîntăreață Britney Spears, actorul Alec Baldwin și prințul Williams* ■

În pofida spectaculoaselor vînzări pe care le-au înregistrat albumele sale și a celebrității extraordinare de care se bucură, ***Britney Spears*** **(foto)** a fost desemnată drept una dintre cele mai plictisitoare celebrități ale anului, de către ***Boring Institute,*** cu sediul în Maplewoods, New Jersey.

Boring Institute se află la a 17-a ediție a listei cu cele mai plictisitoare personalități și a publicat pe site-ul său de Internet rezultatele votului din acest an și din cei trecuți.

Vedeta muzicii pop, supranumită ***„vreau-să-fiu-Madonna"*** de către incomodul Boring Institute se află pe locul trei pe lista anuală a plicticoșilor, după ***Regis Philbin,*** cel care prezintă versiunea americană a emisunii ***„Vrei să fii miliardar?"*** și realizatoarea de emisiuni pentru femei ***Rosie O'Donnell.*** Despre Philbin, comentariul este simplu: ***„Viitoarea lui carte va fi «Un ghid personal despre megalomanie»".*** În dreptul lui ***Rosie O'Donnell,*** Boring Institute a ales să scrie: ***„Dați-i acestei mame o armă. 80 de milioane de americani au cîte una."***

Prințul William are în comun cu Spears mai multe decît ar fi crezut: și el face parte din lista celor mai plictisitoare personalități ale anului, cu comentariul ***„Cea mai nouă plictiseală regală".***

Pe listă mai sînt înscriși actorul ***Alec Baldwin, John F. Kennedy Jr (***„Încă mort după un an întreg"***)*** și Jocurile Olimpice ***(„Există un zvon cum că anul acesta ar fi avut loc în Australia").***

Printre cîștigătorii acestor titluri din anii trecuți se numără ***Madonna*** și ***Michael Jackson***, care au apărut de mai multe ori, specialistul în sex ***Dr. Ruth, Bill Clinton*** după declarațiile în legătură cu ***Monica Lewinsky.*** OJ Simpson este singura vedetă care s-a aflat pe primul loc doi ani la rînd, în 1994 și 1995.

„Această listă este bazată pe supra-expunerea în media", a explicat ***Alan Caruba***, fondatorul Boring Institute.

„În anul 2001, încercați să dați mai multă atenție propriilor voastre vieți decît celei a diverselor celebrități care, cel mai frecvent, nu sînt în realitate atît de inteligente sau atît de drăguțe", sfătuiește Caruba.

ASTA E PĂREREA MEA

Ce-și face omul cu mîna lui...

Cu toată amărăciunea pe care mulți dintre noi o trăim după votul neinspirat de acum două săptămîni, ne supunem opțiunilor majorității. E greu să convingi un popor să-și apere propriile interese. Deși s-a mai fript de cîteva ori la alegeri, electoratul român nu s-a învățat minte. Mintea de pe urmă probabil că vine greu. Poate nu există altă nație care să dovedească atîta zel în detrimentul propriului său destin. Aceeași țărănime neavizată și aceiași bătrîni nostalgici care ne-au zăgăzuit viitorul în '89, '90 și '92 ne barează drumul și acum. Aceștia n-au luptat pentru revoluție pentru că n-au dorit-o, ba s-au opus cu înverșunare noului mod de viață în libertate și democrație. Ei au fost și au rămas masa de manevră a lui Ion Iliescu. Nu prea înțeleg atașamentul lor față de Iliescu, cînd ei știu că el a ordonat asasinarea lui Ceaușescu, pe baza unui simulacru de proces, în ziua de Crăciun. Ce a urmat după preluarea puterii în decembrie '89 se înscrie perfect în metodologia de partid, pe care Iliescu o cunoștea foarte bine ca vechi militant și lider comunist. Mineriadele sale au zguduit toată Europa. De atunci ne-am ales cu eticheta de țară „sălbatică". Abia după 7 ani, prin înlocuirea regimului lui Iliescu cu noua putere democratică în 1996, ne-am recuperat imaginea de țară demnă de respect. Spre nenorocul nostru, alegerile recente l-au propulsat din nou în fruntea statului pe Ion Iliescu, fapt ce a dus la stricarea imaginii noastre în lume. După cum se vede, aceasta se schimbă odată cu prezența lui Iliescu. Cum ar putea să ne accepte UE dacă după 11 ani de la demolarea comunismului poporul îl alege iarăși președinte pe același fost comunist? Cine ar mai putea spune că acest personaj nu a devenit o piază rea pentru poporul nostru, afară, bineînțeles, de cei care-l votează? Succesul în alegeri i-a redat tonusul de odinioară și limba de lemn atît de cunoscută. Culmea e că, el fiind în balanță cu Vadim Tudor, altă sperietoare, ne-a căzut sarcina de a-l vota pe el în turul al doilea, ca să nu iasă Vadim, considerat a fi și mai rău, ca extremist periculos. Iată unde ne-a adus blestematul de vot din 26 noiembrie! Însă oricare ar cîștiga putem fi siguri de alegeri anticipate. Încurcată treabă. Cine a spus că românii sînt deștepți? Ce-ar fi fost dacă pe primul tur ar fi ieșit Mugur Isărescu? Acest candidat independent, om integru și competent, pe deasupra și profesionist de marcă. Ce i se poate reproșa? Totuși ceilalți candidați l-au atacat fără a se baza pe argumente, de unde se vede mîrșăvia politică. El a rămas demn, departe de procedeele folosite de ceilalți. Ca prim-ministru, Mugur Isărescu are mai multe realizări într-un singur an decît alții în 7 ani. Dar românii au dovedit că nu știu să-și aleagă conducătorii. Am rămas dezolat de campania electorală dusă de politicieni, plină de ură, șantaj și minciună, în care s-au remarcat Iliescu și Vadim. E regretabil că aceste metode au prins la electorat, influențîndu-l. Am auzit și amenințări din partea celor de mai sus la adresa puterii actuale, pe care vor să o tragă la răspundere pentru sărăcia în care am ajuns. Dar pe ei cine i-a tras la răspundere? Căderea economiei a început din vremea lor, dacă vrem să vorbim de luciditate. Ei uită de datorii enorme făcute de ei și plătite de actuala putere. Sînt multe de spus, dar puține urechi să le audă. Ne întoarcem la consecințele votului. Prea mult nu trebuie să vorbim despre pierderea încrederii investitorilor, a FMI, a Băncii Mondiale și mai ales a UE. Putem aminti și de vizele de circulație în Europa, căci și aici se văd consecințele dezolante ale votului. Dintr-odată am ajuns pe ultimul loc în Europa. Ajungem astfel la zicala: ce-și face omul cu mîna lui nu-i face nici dracul. Să sperăm că va fi bine și la noi odată.

Gh. PORUMB

GRUPUL DE PRESĂ „MONITORUL"

Director General: Dan RADU
Director Executiv: Gabriel RUSU

COLEGIUL EDITORIAL

Monitorul

Redactor șef: Toni HRIȚAC
Redactor șef adjunct: Sorin SIMON
Redactor șef adjunct: Gabriel GACHI
Editor coordonator: Florin NICULA
Secretar general de redacție: Marius CRISTIAN

Editor MONITORUL INTRANET: Dana SCRIPCĂ
Editor MONITORUL INTERNET: Cristina ZAMFIRESCU
http://www.monitorul.ro/ ;
E-mail: monitorul@monitorul.ro

Editor al publicației MONITORUL: Grupul de presă „MONITORUL", Str. Smârdan nr. 5, tel. 032/271333, fax 032/270415, înmatriculată la Oficiul Registrului Comerțului Iași, sub nr. J22-744-2000

Director economic: Antoneta Filip
Director vînzări publicitate: Oana Asaftei
Director de marketing: Cătălin Iftimie
Director difuzare-producție: Mihai Sîrbu

Președinte fondator: Alexandru Lăzescu
Vicepreședinte fondator: Cezar Caluschi

SEFI DEPARTAMENTE: ■ Subredactia Bucuresti: Sorin Moisă ■ Eveniment national: Claudiu Raus (int. 109) ■ Speciale: Nicolae Manoliu (int. 105) ■ Sănătate: Mihaela Cănănău (int. 105) ■ Administrație: Gabriel Gachi (int. 105) ■ Învățămînt: Emilia Chiscop (int. 105) ■ Economic: Florin Nicula (int. 117) ■ Sport: Nicolae Grecu (int. 107) ■ Redactor de serviciu: Rodica Bârzu, Aurel Oancea (int. 124) ■ Telefonul cititorului: 271.271 ■

■ Fotoreporteri: Constantin Plop, Silvian Stănișor ■ Grafică: Cătălin Zaharia ■ Secretariat de redacție: Ivona Burduja (int. 116)

Sesizări și reclamații în legătură cu abonamentele la publicațiile Monitorul: telefon 032-216.112, între orele 8.00–16.00.

Tipar offset: MULTIPRINT,
Iași str. Sf. Lazăr nr. 49, tel. 032/230060

REDACȚIA ȘI ADMINISTRAȚIA: Iași, str. Smîrdan nr. 5
■ Tel. 271333 (centrala); 271271 (redactor de serviciu)
■ Fax 270415 ■ Publicitate tel.: 252294, fax: 276725

Abonamentele se pot face la orice Oficiu Poștal din țară. MONITORUL figurează în catalogul Presei interne la poziția 9512.
Difuzare: S.C. Media Distribution S.R.L.

MONITORUL apare la Iasi, Alba Iulia, Bacău, Botoșani, Brașov, Brăila, Cluj, Dej (Monitorul de Someș), Făgăraș, Galați, Mediaș, Neamț, Roman, Sibiu, Suceava, Vaslui și Vrancea

TIMP LIBER

■ ***Muzeul Literaturii Române Iași*** în colaborare cu Asociația „Frăția ortodoxă" - filiala Iași - și Asociația studențească ***„Outopos"*** organizează în perioada 9-10 decembrie 2000, la Casa „Dosoftei", ediția a VIII-a a Zilelor „Dosoftei". Din program:

Astăzi, 9 decembrie 2000, orele 16.00:

- Variante românești ale Apostolului din secolul al XVI-lea. Prezintă ***prof. Alexandru Gafton***; Salon de literatură: Citește poezie ***Șerban Axinte.*** Dezbatere cu tema „Starea poeziei". Invitați: ***Emilian Galaicu-Păun*** și ***Valentin Guțu*** (Chișinău).

Duminică, 10 decembrie 2000, orele 17.00: Dosoftei, omul total al secolului al XVII-lea, prelegere susținută de ***preot Vasile Vaida;*** Slujbă religioasă de pomenire; Concert de colinde, cu participarea corului „Basileus" al Seminatului Teologic „Sf. Vasile". Cordonator ***Mirel Cană.***

■ ***Astăzi, 9 decembrie, orele 16.00, la Bibilioteca „Gh. Asachi" - sala „George Pascu"*** - va avea loc audiția muzicală săptămînală, cu următorul program:

T. Albinoni - „Adagio"; A. Vivaldi - „Anotimpurile"'; L.v. Beethoven - „Simfonia a V-a (a „Destinului"). Prezintă prof. Adriana Turbatu.

■ ***Astăzi, 9 decembrie, orele 11.00,*** la Galeriile de artă ale Bibliotecii „Gh. Asachi" din Iași, va avea loc vernisajul expoziției de artă cu lucrări ale laureaților expoziției-concurs „In memoriam: Călin Postolachi", ediția a II-a, 2000, desfășurat la Chișinău. Prezintă: ***Victor Cobzac*** (Chișinău) și ***Aurel Istrati*** (Iași).

PROGRAMUL CINEMATOGRAFELOR

■ **„VICTORIA"**, orele: 9; 11; 13; 15; 17; 19 - ***„Invizibil și periculos".*** Producție SUA, 2000. Thriller de Paul Verhoeven. Cu: ***Kevin Bacon, Elisabeth Shue, Josh Brolin.***

Premieră. Tarif: 15.000 lei (la primul matineu de la ora 9, tarif redus - 10.000 lei).

■ **„REPUBLICA"**, orele: 9; 11; 13; 15 - ***„Asterix și Obelix contra lui Cezar".*** Coproducție Franța, Germania, 1999. Comedie cu: ***Gerard Depardieu, Roberto Benigni, Laetitia Casta.*** Regia ***Claude Zidi.*** Tarif: 12.000 lei (stal); tarif redus 7.000 lei (numai la matineul de la ora 9).

- ora 17, Ciclul „Mari regizori europeni" - ***„Pădurea de mesteceni".*** Producție Polonia, 1970. După nuvela lui ***Jaroslav Iwaszkiewicz.***

Dramă cu: ***Daniel Olbrychski*** și ***Olgierd Lukaszewicz.*** Un film în regia lui ***Andrzej Wajda***, cineast distins cu premiul onorific OSCAR 2000 pentru contribuția sa la dezvoltarea celei de a șaptea artă. Tarif: 12.000 lei (stal); tarif 17.000 lei (lojă).

- ora 19, Ciclul „Mari regizori europeni" - ***„Dincolo de nori".*** Coproducție Franța, Italia, Germania, 1995. Film de dragoste cu; ***John Malkovich, Sophie Marceau, Vincent Perez, Jean Reno, Fanny Ardant, Peter Weller, Marcello Mastroianni, Jeanne Moreau, Irene Jacob.*** Regia: ***Michelangelo Antonioni*** (Italia), ***Wim Wenders*** (Germania). Premieră. Tarif: 12.000 lei (stal); tarif 17.000 lei (lojă, balcon).

- (În ciclul „Mari regizori europeni", urmează să fie programate și alte filme ca: ***„Terminus Paradis"*** de Lucian Pintilie, ***„Totul despre mama"*** de Pedro Almodovar, ***„Omul din Lună"*** de Milos Forman, ***„Solaris"*** de Andrei Tarkovski, ***„Orașul nebun"*** de Costa Gavras, ***„Palmetto"*** de Volker Schlöndorff, ***„High Fidelity"*** de Stephen Frears, ***„Pisică albă, pisică neagră"*** de Kusturica și altele)

■ **„DACIA"**, ora: 13 (sîmbătă și duminică, orele 11, 13) - ***„Veronica".*** Producție România, 1972, comedie muzicală, cu: ***Margareta Pîslaru, Dem Rădulescu, Vasilica Tastaman, Lulu Mihăescu.*** Un film de Elisabeta Bostan. Tarif: 8.000 lei.

- orele 15; 17 - ***„Austin Powers - spionul care mi-a tras-o".*** Producție SUA, 1999. Parodie cu ***Mike Myers*** și ***Heather Graham.*** Tarif: 8.000 lei.

* Spectacole suplimentare organizate, la cerere, pentru grupuri de elevi, cu filmul ***„Morometii".*** Producție România, 1986. Adaptare după romanul lui Marin Preda. Cu: ***Victor Rebengiuc, Luminița Gheorghiu, Dorel Vișan, Gina Patrichi.***

Orele de începere pentru proiecțiile cu filmul „Morometii" se stabilesc în funcție de numărul de elevi interesați de această peliculă.

Relații suplimentare la administratorul cinematografului „Dacia", telefon 164740). Tarif 8.000 lei.

■ **CASA DE CULTURĂ STUDENȚEASCĂ** - sala Azur. Vineri, sîmbătă, duminică, luni și joi, 8 - 11 și 14 decembrie 2000, ora 16, ciclul SF - ***„Star Wars - episodul 1: Amenințarea Fantomei".*** Producție SUA, 1999. Thriller SF cu ***Liam Nelson.*** Tarif: 8.000 lei.

- Ora 18,30, Ciclul „Mari actori" - ***„Duminică, pierzi sau cîștigi!".*** Producție SUA, 2000. Dramă cu ***Al Pacino.*** Tarif: 8.000 lei.

- Ora 21, Ciclul „Mari regizori europeni" - ***„Călăuza" („Stalker").*** Producție Rusia, 1979. Dramă cu ***Andrei Tarkovski.*** Tarif: 8.000 lei.

INTEGRAMA ZILEI

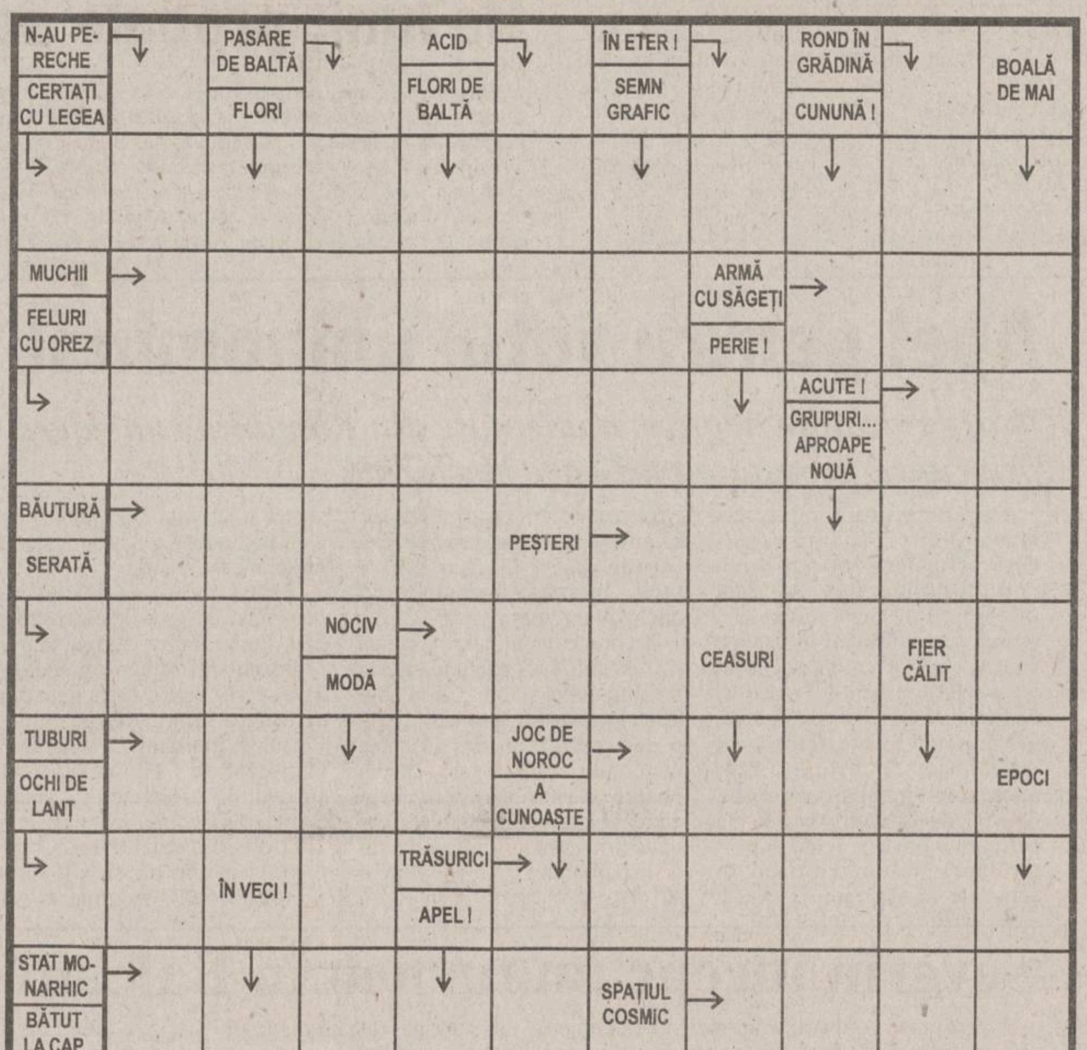

Soluția integramei din numărul precedent: M; A; D; T; I; CENTRALISTA; DOUA; APT; C; TIRN; BT; AMU; CICOARE; UZ; TA; IARA; UTA; MO; SA; ANI; REGRETABILI; NAI; IMITAT; STRUNE; LATE

HOROSCOP

BERBEC ■ Puteți reveni asupra deciziilor luate, însă este deja prea tîrziu și ați supărat multă lumea. Unii vor închide poate un ochi, dar nu vor reveni la sentimentele de altădată.

TAUR ■ V-ați acomodat și cu rezultatele care s-au anunțat, deși în contul dvs. se bifează un nou eșec. Balansați deasupra unei prăpastii și nu vă luați toate măsurile de siguranță.

GEMENI ■ Renunțați la planurile făcute cu ușurință, pentru că la orizont se arată un nou punct de atracție. Sînteți ușor de ademenit într-o capcană invizibilă dar redutabilă.

RAC ■ Nu sînteți în situația de a accepta tot felul de condiții, realitatea nu vă contrazice. Nu schimbați macazul înainte de a vă convinge că toată lumea a luat-o pe alt drum.

LEU ■ Rămîneți la fel de serios în propunerile pe care le faceți, chiar dacă nimeni nu vă ascultă. Într-o zi vor fi nevoiți cu toții să trateze cu dvs. în alte condiții.

FECIOARĂ ■ V-ați angajat să scoateți echipa din care faceți parte dintr-o fundătură. Problema este dacă la rîndul dvs. sînteți pregătit să faceți față unor situații delicate.

BALANȚĂ ■ Sînteți pe punctul de a vă rătăci, ați confundat unele indicatoare cu altele. Ezitați între a alege o călăuză și a recunoaște eșecul ori a continua de unul singur.

SCORPION ■ Trageți tare cu speranța că nu este chiar totul pierdut, deși puțini vă mai urmează. Orice mișcare este suspectată, pentru că nimeni nu vrea să fie de bună credință.

SĂGETĂTOR ■ Vă cheamă nostalgia după o libertate pe care nu ați mai gustat-o de mult. Cineva trebuie să vă scoată din starea de nemulțumire datorată plictiselii și rutinei.

CAPRICORN ■ Cineva va ridica cortina și atunci se va dovedi că ați avut perfectă dreptate. Nu faceți un cap de țară din asta, dar nici nu vă închideți în propria modestie.

VĂRSĂTOR

■ Faceți vinovată pe toată lumea pentru decepțiile pe care le suferiți din prea multă naivitate. Reveniți la unele investiții care s-ar fi dovedit păgubitoare.

PEȘTI

■ Vă puteți lipsi de promisiunile pe care le face o persoană de care v-ați mai lovit. Fiți realist, dar nu renunțați să ascultați intuițiile care v-au ajutat în atîtea rînduri.

KOMPASS ROMANIA

Kompass România, cel mai important anuar din lume în domeniul promovării companiilor, produselor și serviciilor este publicat în peste 70 de țări.

Oferind cea mai cuprinzătoare bază de date cu aplicații în sfera afacerilor (1,5 milioane companii, 23 milioane produse și servicii), Kompass structurează oferta companiilor românești conform unui standard internațional. Baza de date poate fi accesată on-line la www.kompass.com.

Publicat în română și engleză, anuarul Kompass beneficiază de o puternică rețea de distribuție națională și internațională.

Caută reprezentanți de vânzări în toate localitățile țării

- profil ideal: dinamic, dornic să câștige, abilitate de comunicare, cunoașterea vieții economice locale
- nu există limită de vârstă
- studii cel puțin medii
- comision excepțional, motivant, cu posibilitatea unui câștig nelimitat
- se oferă școlarizare și training gratuit

Experiența în vânzări, studii superioare și operare PC constituie un avantaj.

Trimiteți CV-ul dumneavoastră la fax: (01) 314 28 76 / 314 28 77
în atenția d-lui Tudor Ciubotaru tciubotaru@kompass.ro

RTV EUROPA NOVA IAȘI
TV EUROPA NOVA
canal 54

De luni pînă vineri, între orele 9.00 și 10.00

FEREASTRA DESCHISĂ
- magazin matinal -

Din cuprins:
Infonova - cele mai importante știri ale dimineții
Pagina de gardă - revista presei
Martor direct - invitatul emisiunii
Atenție maximă - concurs
Printre muze - agendă culturală
Nova live - programele zilei la RTV Europa Nova și vedete Europa Nova
Știe tot - concurs

Realizatori: Maria Boghian și Andrei Ivașc
Producător: Sergiu Ciocoiu

SOCIETATEA ROMANA DE RADIODIFUZIUNE
RADIO IASI
PE 1053 KHZ
Radio Iași
prieten statornic

SUDOMETAL Bacău
UNIC ÎN MOLDOVA
Execută: BALUSTRADE DIN INOX
CONFECȚII METALICE DIN INOX
Distribuie:
- TABLĂ, ȚEVI, ELECTROZI ȘI SÂRMĂ INOX
TOTUL IMPORT AUSTRIA
Str. M. Viteazu, nr. 3, Sc. B, Ap. 11
Tel./Fax: 034-110646; Mobil 093-650101

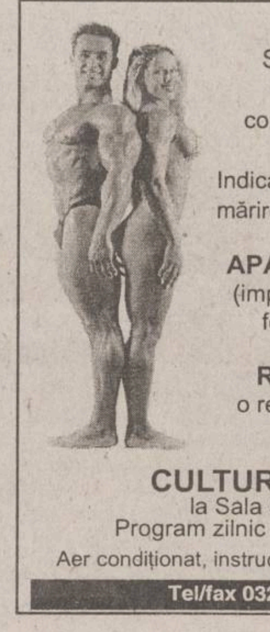

WEIDER
SUPLIMENTE NUTRITIVE
import SUA, pentru sportivi:
concentrate proteice, aminoacizi,
creatină, HMB, fat burners.
Indicate pentru refacere după efort,
mărirea masei musculare, slăbire.

APARATURĂ PROFESIONALĂ
(import Italia) pentru săli de fitness,
forță, cabinete de recuperare.

REVISTA FLEX - FITNESS
o revistă pentru un corp armonios,
puternic și sănătos.

CULTURISM ȘI FITNESS
la Sala Sporturilor - parter;
Program zilnic intre orele 10-12 si 16-22.
Aer condiționat, instructor calificat, aparatură heavy duty.
Tel/fax 032-222027; 094-792553

Întîlnire politică de gradul III

■ *Emil Constantinescu, Ion Iliescu și Mugur Isărescu au discutat ieri, în particular, mai bine de o oră* ■ *discuțiile au fost extrem de cordiale* ■

Emil Constantinescu, Ion Iliescu și Mugur Isărescu au participat ieri la inaugurarea noului corp al Bibliotecii Academiei Române și la prezentarea aparaturii de facsimilare digitală a manuscriselor. Șeful statului, liderul PDSR și premierul s-au întreținut, timp de mai bine de o oră, într-o atmosferă foarte cordială, lăsînd deoparte orgoliile și ranchiunile. Ei au fost secondați de ministrul Culturii, Ion Caramitru, și de academicianul Răzvan Theodorescu, anunțat de PDSR drept viitor deținător al portofoliului Culturii și Cultelor.

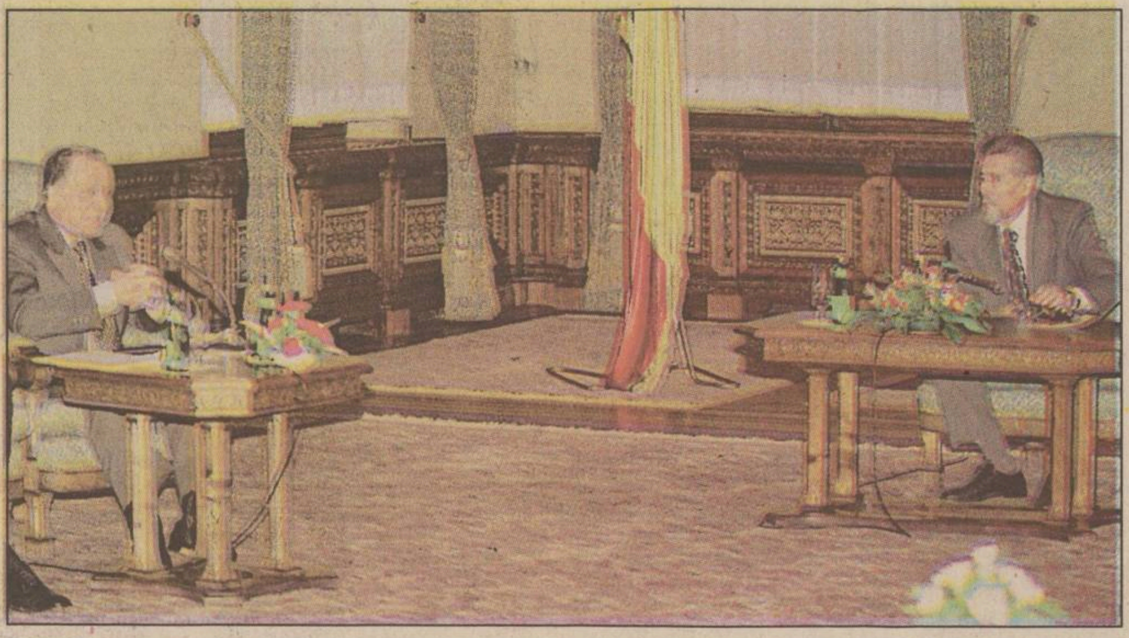

Toate întîlnirile de pînă acum dintre Constantinescu și Iliescu au avut loc într-o atmosferă foarte încordată. Lipsa mizei politice și-a spus însă cuvîntul la întîlnirea cordială de ieri

Înaintea începerii ceremoniei inaugurării clădirii bibliotecii, Isărescu, Iliescu și Constantinescu au avut o scurtă discuție cu președintele Academiei Române, ***Eugen Simion***, în biroul acestuia. Între timp, personalitățile invitate la ceremonie și reprezentanții mass-media așteptau în holul noului sediu al bibliotecii începerea festivității. Nu mică le-a fost mirarea cînd i-au văzut pe ***Emil Constantinescu, Mugur Isărescu*** și ***Ion Iliescu*** făcîndu-și apariția în același timp. De altfel, unul dintre fotoreporterii prezenți a și strigat uimit: „Uitați-i pe toți trei!".

„Cei trei" au fost surprinzător de amabili unul cu celălalt - numai „lapte și miere". Surprinzător, pentru că Ion Iliescu și Emil Constantinescu au fost dintotdeauna adversari politici, iar președintele PDSR și actualul premier au fost contracandidați în 26 noiembrie. Se pare însă că au avut grijă să lase acasă animozitățile care îi despart, reușind să se comporte precum niște colaboratori.

Misiunea cea mai dificilă i-a revenit președintelui Academiei Române, ***Eugen Simion,*** care, ca o gazdă perfectă, a încercat să le acorde egală atenție „vedetelor" ceremoniei, invitate la inaugurare pentru că, într-un fel sau altul, au pus umărul la realizarea proiectului. Construcția noului corp de clădire a început în 1992, cu bani de la Banca Națională a României și a progresat semnificativ anul trecut, cînd s-a primit o finanțare importantă de la Guvernul României. Suma totală de 27,7 miliarde a fost alocată, în opinia lui Eugen Simion, pentru că ***„Mugur Isărescu a întins o mînă prietenoasă și responsabilă"***. Totuși, Iliescu i-a semnalat o mică neglijență lui Eugen Simion, amintindu-i că normal ar fi fost să-i invite și pe Nicolae Văcăroiu - prim-ministru la vremea demarării proiectului - și pe ***Florin Georgescu*** - ministru de Finanțe în aceeași perioadă.

Zîmbete mai mult sau mai puțin forțate, discuții amiabile, stringeri de mîini, cam la acestea s-ar rezuma întîlnirea dintre Constantinescu, Iliescu și Isărescu. De altfel, Mugur Isărescu și-a demonstrat condiția fizică, alergînd cîțiva pași spre Ion Iliescu, pentru ca nu cumva liderul PDSR să plece fără să-i fi strîns mîna. După plecarea lui Iliescu, președintele Constantinescu și premierul Isărescu au mai poposit vreo jumătate de oră în biroul lui Eugen Simion.

În rest, important este că Academia Română se află în posesia unei noi clădiri, care va funcționa ca un depozit mai mult decît necesar pentru că spațiile existente erau sufocate, și că visul vechi al intelectualității românești a fost împlinit: manuscrisele eminesciene și multe altele vor fi salvate de la distrugere, prin facsimilare **(C. COSMACIUC)**

Sindromul agendei lui Ceaușescu a apărut și la Belgrad

Regimul Miloșevici a transferat în străinătate patru miliarde de dolari

Regimul fostului președinte ***Slobodan Miloșevici*** a transferat în străinătate cel puțin patru miliarde de dolari, în doi ani, a afirmat ieri noul guvernator al Băncii Centrale a Iugoslaviei (NBJ), ***Mladian Dinkici. „Conform estimărilor mele, în perioada de hiperinflație, dintre 1992 și 1993, patru miliarde de dolari au fost depuși în bănci din străinătate"***, a afirmat Dinkici, un economist în vîrstă de 36 de ani, într-un interviu publicat de cotidianul „Politika". ***„O parte din aceste fonduri de stat a fost cheltuită, o alta a fost repatriată, iar restul se află în conturi particulare"***, a declarat Dinkici, care a adăugat că titularii acestora din urmă „nu intenționează să returneze banii". Dinkici a declarat, săptămîna trecută, că Trezoreria americană a informat NBJ că a descoperit indicii privind transferarea, de către vechiul regim, a unui miliard de dolari, în Cipru și în alte țări. ***„NBJ a înființat o comisie specială care să se ocupe de repatrierea fondurilor scoase ilegal din țară"***, a declarat Dinkici cotidianului citat, precizînd „cercetările vor începe imediat, dar ele vor lua timp".

Slobodan Miloșevici și soția sa, Mira Markovici

Problema cea mai importantă este, conform lui Dinkici, ***„să aflăm în ce conturi au fost depuși acești bani"***, care ***„au fost transportați în saci"***, în mai multe țări, prin Cipru. Elveția și Cipru au promis că vor ajuta autoritățile iugoslave să dea de urma acestor fonduri.

Dinkici a fost numit de Parlament guvernator al NBJ, pe 28 noiembrie, la recomandarea noului președinte iugoslav, Voislav Koștunița. Înainte de numirea în această funcție, el conducea un grup de experți, G17, care a elaborat programul economic al lui Koștunița și al aliaților săi din Opoziția Democratică din Serbia (DOS), care sînt considerați viitorii cîștigători ai alegerilor legislative din Serbia, din 23 decembrie. ■

Călugări băgați în spital de un cerb furios

■ *incidentul s-a petrecut în apropierea Mănăstirii Neamț* ■ *peste durerile produse de multiplele traumatisme, un călugăr trebuie să le suporte și pe cele ale tratamentului antirabic* ■

Ion Costraș, în vîrstă de 23 de ani, călugăr la Mănăstirea Nechit din județul Neamț, a fost internat în spital alaltăseară după ce a fost victima furiei unui cerb. Conform propriilor declarații, incidentul s-a petrecut în apropierea Zimbrăriei „Dragoș Vodă", aflată pe drumul care duce la Mănăstirea Neamț. ***„Eu sînt preot la Mănăstirea Nechit și fac acum niște cursuri la Mănăstirea Neamț. Ieri-seară*** (joi 7 decembrie - n.r.), ***a venit la Neamț să ne aducă mîncare și să ne vadă părintele nostru egumen. Mi-a spus că pe la Zimbrărie a avut probleme cu un cerb, care a ieșit din pădure, s-a izbit în mașina lui cu coarnele și a pierdut niște capace. M-am întors cu el ca să căutăm respectivele piese de la mașină și, dintr-o dată, a apărut cerbul, m-a luat în coarne și m-a izbit de n-am știut ce-i cu mine. M-am luptat cu el, dar nu aș fi avut șanse să scap viu, dacă nu-mi venea în ajutor părintele egumen, care i-a atras atenția cerbului. Eu m-am tîrît pînă la mașină, m-am dus să-l scot pe părintele egumen din coarnele cerbului și am plecat de acolo"***, a declarat călugărul Ion Costraș.

Cele două victime ale cerbului furios au fost transportate la Spitalul Orășenesc Tîrgu-Neamț, unde li s-au acordat primele îngrijiri medicale, după care Ion Costraș a fost transferat la Spitalul Județean Neamț. Tînărul călugăr a suferit multiple contuzii la nivelul toracelui, picioarelor și feței și a fost internat la Secția chirurgie I a Spitalului Județean.

În cursul zilei de ieri, pacientul a fost transportat la Secția „Contagioase", unde i se administrează tratament antirabic.

Ieri, i s-a administrat în mai multe reprize serul antirabic, urmînd ca în următoarele două săptămîni să i se facă vaccin antirabic.

În ce privește accidentul mai puțin obișnuit a cărui victimă a fost călugărul Ion Costraș a spus că îl consideră o încercare, peste care a reușit să treacă. **(L. ILIȘESCU)**

Feroviarii amenință cu greva

Grevele CFR au cele mai complicate urmări în ce privește funcționarea întregii economii

Sindicaliștii feroviari amenință că vor opri, de săptămîna viitoare, peste jumătate din instalațiile de la calea ferată - despre care afirmă că sînt necorespunzătoare din punct de vedere tehnic - ca urmare a neacordării primelor de Crăciun și a celor pentru copii, prevăzute în contractul colectiv de muncă. Ionel Socaciu, lider în cadrul Federației Elcatel, a declarat ieri că administrația societăților de cale ferată nu a respectat prevederea din contractul colectiv de muncă referitoare la aprobarea, cu cel puțin 30 de zile înainte de Crăciun, a valorii primelor oferite înaintea Sărbătorilor de iarnă. Drept urmare, deși societățile feroviare au bani, angajații nu vor putea primi, în timp util, aceste prime. CFR SA ar avea disponibile 26 de miliarde de lei, din care ar putea acorda în jur de 400 de mii de lei pentru fiecare din cei 57 de mii de copii ai angajaților săi. Celelalte societăți ar dispune de fonduri mai mari pentru această destinație, ele putînd acorda în jur de 600 de mii de lei pentru fiecare copil.

Cu trei zile în urmă, ***Ioan Molea***, liderul Federației Sindicatelor Mișcare/Comercial a anunțat că sindicaliștii din aceste ramuri de activitate au hotărît să oprească lucrul începînd din 12 decembrie, ca urmare a neplății primelor de Crăciun. ■

De luni, probele audio-video pot fi folosite în Justiție

Identificarea unei persoane după voce și autentificarea unei probe audio-video se vor putea realiza și în România, începînd de săptămîna viitoare, a anunțat ieri ***Adrian Coman***, directorul general al societății „Polygrapf Test", firmă care realizează, pe lîngă testări de voci, și testări la poligraf, aparat cunoscut sub numele de detector de minciuni. Astfel, legea va permite ca probe în instanță casete audio și video, înregistrări care de multe ori erau contestate. Laboratorul „Polygrapf Test", dotat cu cele mai sofisticate și performante aparate în materie, va înlătura orice fel de dubiu asupra subiectului în cauză, prin expertizele realizate cu detectorul de stres în voce „Truster pro". Adrian Coman, fostul șef al Laboratorului central Poligraf din cadrul IGP, a înființat, de curînd, prima societate românească privată de testări psihologice pentru stabilirea adevărului, firmă care se adresează, în primul rînd publicului larg. Fostul colonel de Poliție a subliniat că acest gen de laborator a fost, pînă acum, sub monopolul Poliției - instituție de care oamenii se tem. ■

Mii de dolari pentru protecția lui Madeleine Albright

Mii de dolari ar putea fi cheltuiți pentru a o proteja pe șefa diplomației americane, ***Madeleine Albright,*** împotriva amenințărilor teroriste, cînd aceasta își va încheia mandatul, a anunțat postul de televiziune american NBC. Responsabili americani pe probleme de securitate doresc ca Guvernul și Congresul să finanțeze supravegherea lui Albright zi și noapte pe o perioadă de circa șase luni după plecarea sa de la Departamentul de Stat, anul viitor. Potrivit responsabililor citați, la adresa lui Albright au fost formulate amenințări precise, printre acestea existînd și o decizie a islamistului fundamentalist Ussama ben Laden, care o plasează în fruntea unei liste cu persoane ce ar trebui asasinate. ■

Apel pentru votul uninominal

■ *organizațiile neguvernamentale din România consideră prioritară această modificare electorală*

Organizațiile neguvernamentale din România consideră prioritară introducerea votului uninominal, se arată într-un comunicat remis ieri presei de Centrul de Asistență pentru ONG, Centras. Cei 160 de participanți la Forumul Național al ONG din România, desfășurat la Sinaia, între 4 și 7 decembrie, au susținut necesitatea schimbării sistemului de vot, de la votul pe liste la cel uninominal, precum și promovarea voluntariatului în acțiunile desfășurate de aceste instituții. Un studiu recent efectuat în acest sens relevă faptul că 70 la sută dintre ONG lucrează frecvent sau exclusiv cu voluntari.

Reprezentanții celor aproape o mie de ONG participante la forum au mai stabilit că, în anul 2001, prioritare pentru aceste organizații mai sînt crearea unei bune relații cu mass-media pentru o mai bună informare și educare a cetățenilor, în spiritul valorilor democratice, precum și dezvoltarea ONG, astfel încît să răspundă, pe termen lung, acelor nevoi ale comunității pe care instituțiile guvernamentale nu le pot satisface,

Participanții la forum au desemnat un grup executiv format din 15 dintre cei mai activi reprezentanți ai acestui sector, care se vor ocupa de punerea în aplicare a priorităților stabilite. Forumul național ONG a fost organizat de Centras și a fost finanțat de Ambasada Canadei, Asociația Ecumenică a Bisericilor din România, Banca Comercială Română și Charles Stewart Mott Foundation. ■

Severin începe un turneu în Balcani

Președintele Adunării Parlamentare a Organizației pentru Securitate și Cooperare în Europa, ***Adrian Severin***, întreprinde un turneu diplomatic în Balcani, în perioada 14-24 decembrie. Proaspătul deputat PDSR va vizita Macedonia, Kosovo, Muntenegru și Serbia. El va avea întîlniri cu președinții Macedoniei și Muntenegru și cu șeful Misiunii ONU în Kosovo, ***Bernard Kouchner***. Scopul turneului este realizarea unui contact direct cu părțile implicate în conflict, pentru găsirea unor posibilități de atenuare a crizei existente în zonă.

Între 20-24 decembrie, Adrian Severin se va afla la Belgrad, în calitate de președinte al echipei internaționale de observatori la alegerile parlamentare din Iugoslavia, urmînd ca în 24 decembrie să susțină o conferință de presă pe această temă. De asemenea, Severin va fi reprezentantul ministrului de Externe al Austriei, ***Benitta Ferrero Waldner***, președintele în exercițiu al OSCE. ■

Noii parlamentari au stabilit strategia postelectorală a Uniunii

UDMR condiționează colaborarea cu PDSR de izolarea PRM

Declarațiile recente de reprezentantului PDSR în Parlament ***Ioan Solcanu,*** confirmate ulterior de însuși președintele din Kisseleff, ***Ion Iliescu***, conform cărora social-democrații nu exclud posibilitatea colaborării în Legislativ cu PRM, a tulburat serios apele în UDMR. Situația nou-creată este cu atît mai complicată cu cît „flexibilitatea" atitudinii PDSR față de partidul lui ***Corneliu Vadim Tudor*** apare pe fondul suspendării pentru moment a negocierilor dintre partidul condus de Ion Iliescu și PNL, PD, respectiv UDMR. Liderii partidului reprezentant al comunității maghiare din România s-au întîlnit astăzi, la Tîrgu-Mureș, pentru a evalua noua stare de fapt și pentru a-și stabili strategia postelectorală.

„Vîrfurile" UDMR au fost prompte în a lua o atitudine în legătură cu declarațiile oficialilor PDSR. ***Laszlo Borbely***, vicepreședintele executiv al formațiunii politice în discuție, a declarat fără echivoc că ***„orice pact încheiat între PDSR și PRM, indiferent de ce natură ar fi el, va duce automat la încetarea oricărei colaborări dintre noi și social-democrați"***. În opinia lui Borbely, ***„dacă PDSR speră că va guverna cu aprobarea tacită a partidului lui Vadim, cum a procedat în perioada 1992-1996, se înșală amarnic"***. Un alt avertisment pentru partidul din Kisseleff a venit din partea fostului lider al grupului parlamentar UDMR din Senat, ***Verestoy Attila***, care a afirmat tranșant: ***„Dacă social-democrații lui Iliescu rîvnesc să devină parte a familiei europene, vor trebui să se gîndească de șapte ori pînă să tolereze aberațiile lui Solcanu"***. Mai mult, Verestoy a sugerat că astfel de declarații de intenție ar putea fi semnalul unei tentative de subminare a PDSR, pornită chiar din interiorul partidului.

UDMR susține strategia pașilor rapizi

În cadrul aceleiași întîlniri, membrii UDMR care au trecut examenul de admitere în noul Parlament au creionat și strategia postelectorală care va sta la baza acțiunilor ce urmează să fie întreprinse în continuare de către partid. Un punct asupra căruia s-a căzut de acord în unanimitate a fost intenția de continuare a reformei. Prioritățile parlamentarilor maghiari, din acest punct de vedere, sînt reprezentate de rezolvarea definitivă a problemei proprietății, prin retrocedarea imobilelor și a terenurilor trecute ilegal în proprietatea statului în timpul regimului comunist către cultele religioase și prin definitivarea într-un timp cît mai scurt a Legii autonomiei locale. În plan economic, UDMR va susține reforma fiscală, concentrată pe reducerea impozitului pe salariu. Reprezentanții comunității maghiare sînt adepții unui program pe termen scurt, de maximum un an, pentru punerea în aplicare a obiectivelor urmărite. **(Oana DOBRE)**

În negocierile cu liderii PNL, Marko Bela nu a ajuns la o poziție comună în strategia față de PDSR. Ca urmare, UDMR a decis să susțină, în principal, doar măsurile de natură economică pe care viitorul guvern Năstase are de gînd să le adopte

Monitorul Sport

Secțiunea B

Sport, mica publicitate, timp liber, programe TV

Asaltul spre finală

■ *Penicilina joacă astăzi pe terenul Rapidului, în prima manșă a semifinalelor Cupei României*

Turul Divizie A la volei feminin s-a încheiat, dar Penicilina mai are de disputat două meciuri înainte de a se putea bucura de sărbătorile de iarnă. Astăzi, jucătoarele antrenate de Nicu Roibescu și Aurelia Ichim întîlnesc în deplasare pe Rapid București, campioana en-titre, într-un meci contînd drept prima manșă a semifinalelor Cupei României. Returul urmează să se dispute pe 22 decembrie la Iași, iar învingătoarea acestei duble manșe va întîlni în finala competiției pe Universitatea Bacău, care a trecut în cealaltă semifinală fără probleme de CSU Metalul Galați.

Nicu Roibescu spune că acordă o foarte mare importanță meciurilor cu Rapid: ***„Dacă în campionat nu am avut un tur prea strălucit, accidentările, subțirimea lotului și în unele cazuri ghinionul împidicîndu-ne să obținem cîte puncte ne propusesem, în Cupă am mers mult mai bine și vrem ca acest parcurs să continue. Știu că Rapid este prima favorită la calificarea în semifinale, prin prisma palmaresului, dar ne vom bate cu toate puterile noastre pentru a întoarce pronosticurile în favoarea noastră. Am putea ajunge să jucăm finala cu Universitatea Bacău, echipă ce are șanse foarte mari să cîștige campionatul, iar în această situație ne-am asigura calificarea în ediția viitoare a cupelor europene. E un obiectiv pe care Penicilina și l-a propus la începutul fiecărui sezon în ultimii ani și de obicei l-a atins“***.

Partida din sala Giulești se anunță foarte grea pentru ieșence, atît datorită faptului că gazdele alcătuiesc o echipă extrem de omogenă și valoroasă, dar mai ales pentru că oboseala acestei toamne s-a acumulat picătură cu picătură în picioarele fetelor de la Penicilina. După turneul Cupei CEV din Croația a urmat meciul de pe teren propriu cu Dinamo, întins pe durata a cinci seturi și încheiat cu o dureroasă înfrîngere în tie-break. De parcă nu ar fi fost de ajuns, la accidentarea de lungă durată a Laurei Dulcianu și probeleme medicale ale Tatianei Popa, la meciul cu Dinamo și Cristina Androhovici a suferit o criză de hiperglicemie, nemaifiind în stare să termine jocul pe teren! În ultimele zile ea a făcut mai multe ședințe de perfuzii, pentru a putea fi pusă cît de cît pe picioare și a putea juca la București, în ceea ce ar putea deveni cel mai important joc al Penicilinei din această toamnă.

Rapid a jucat miercuri pe propriul teren cu echipa turcă, în grupele Ligii Campionilor, fiind învinsă cu un sec 3-0. Este clar că dorința de revanșă a fetelor lui Costinel Stan este cu atît mai mare, cu cît șansele lor de a cîștiga campionatul în acest an s-au subțiat considerabil și Cupa României reprezintă... aproape ultimul tren din Gun Hill. **(Ion TEODOR)**

Echipele probabile:

Rapid: Colda, Ștefănescu, Grabovețkaia, Pletenciuk, Corjeuțan, Mișcenko.

Penicilina: Dochia, T. Popa, Ruxăndoiu, Formagiu, Androhovici, Giurgea.

Tîrîș-grăpiș, dar am învins!

■ *România - Belarus 29-28 (15-15) în meciul de deschidere al Campionatului European de handbal feminin ce se dispută în România*

Prin multe emoții au trecut handbalistele tricolore, pregătite de Dumitru Muși, în prima partidă pe care au trebuit s-o susțină aseară, în Sala Polivalentă bucureșteană, împotriva echipei Republicii Belarus. Mai era de jucat un minut și 15 secunde, scorul era 29-28 pentru fetele noastre, care au ratat un atac prelungit. Mingea revine oaspetelor, handbalistele române se apără cum ar fi trebuit s-o facă tot timpul meciului de pînă atunci, pentru a preveni emoțiile de final, iar la un fault banal, Steluța Luca, cea mai productivă jucătoare, este eliminată. Cu două secunde înainte de final, Tasiana Hlimankova trage la poartă, Cristina Dogaru apără senzațional, și meciul se încheie. Ce s-a întîmplat pînă atunci?

Lipsită de vedetele Carmen Amariei și Alina Dobrin, reprezentativa noastră a încercat să suplinească forța acestor jucătoare printr-un plus de inventivitate în atac, dar compartimentul care ne-a dat bătăi de cap a fost apărarea, chiar și portarul Luminița Huțupan, folosit în prima parte, decepționînd. Startul reușit (2-0, 4-1) a fost anihilat de insistența oaspetelor, care au știut să speculeze neatențiile defensive ale româncelor egalînd la patru. Eforturile jucătoarelor Simona Gogîrlă și Victorina Bora (a doua, foarte bună doar în prima parte) erau, astfel anulate de evoluția apărării, scorul mergînd cap la cap pînă la 9-9. Bora și Marilena Pătru ne aduc la 11-9, dar două contraatacuri ale Hlimankovei egalează situația. S-a ajuns ca bielorusele să conducă pentru prima oară cu 14-13 și 15-14 în finalul reprizei, dar ultimul cuvînt l-a avut Gogîrlă, care a închis tabela pentru pauză.

În repriza secundă, un factor esențial a fost intrarea în mînă a Steluței Luca, interul nostru (de două ori) și Mihaela Ignat aducînd scorul la 18-15. N-a fost, însă să fie elanul decisiv pentru că, după 20-17, 21-18 și 22-19, oaspetele egalează din nou! Româncele au avantaj permanent de 1-2 goluri, ajungînd la 28-25 cu patru minute înainte de final. Simona Gogîrlă înscrie ultimul gol al nostru, oaspetele revin la o diferență de un punct: 29-28, care a fost și scorul final al partidei.

Au înscris pentru România: Luca 11, Gogîrlă 6, Vărzaru 3, Bora 3, Ignat 3 și Pătru 3.

Astăzi, echipa României întîlnește de la ora 19, reprezentativa Macedoniei. **(Nic. G)**

Victorina Bora a avut o evoluție bună doar în prima repriză

Se îmblînzește Liță?

■ *Dumitru dorește continuarea convorbirilor cu FCM Poli*

Pe stradă, prin tramvaie și peste tot, de la elevul de-abia trecut de majorat, pînă la cel mai în vîrstă pensionar, toată lumea discută doar despre „barajul“ prezidențial de duminică. Preocupările românilor nu se limitează însă la viitorul politic (și nu numai) al țării. Adolescentele sau femeile mai zglobii se dau de ceasul morții să facă rost de fondurile necesare pentru a-i vedea la treabă pe striperii de la „Chippendales“. Altora le e gîndul la impozite, bradul de Crăciun sau coșul zilnic care măcar de sărbători se visează a fi umplut. Alții se gîndesc la vacanțele în străinătate, oscilînd între Grecia și Franța. În ceea ce-i privește pe microbiști, aceștia au terminat schițele poveștilor pe care le vor spune la gura sobei, mai ales că și „Champions League“ a intrat în vacanță, iar mînjii lui Bölöni și-au încheiat experimentul algerian.

În Iași, fanii lui Poli se freacă la ochi cînd citesc informațiile din ziare. La mai mult de un deceniu după Revoluție, mai multe oficialități (în paranteză fie spus, acelea care nu ajutat echipa nici cît negru sub unghie) nu au reușit să se lepede de obiceiurile trecutului și fac presiuni asupra membrilor Consiliului de Administrație, cîte un antrenor sau un conducător „miracol“ aflîndu-se în buzunarul cîte vreunui „șef“ de pe la Județ. Și asta nu e nimic. După prologul oferit la instalare, epopeea mariajului dintre Poli și antrenorul Ion Dumitru **(foto)**, ar umple de invidie pe orice scenarist hîrșit în răsturnările de situație de la o zi la alta din telenovelele de top. Și pentru că am ajuns la acest capitol, abia ieri a fost prima zi de la sfîrșitul turului în care, cu adevărat, problema continuării colaborării cu tehnicianul ce a condus Poli în ultimele trei etape, a prins un oarecare contur. Astfel, în cursul dimineții, președintele CA al grupării din Copou, Romeo Olteanu l-a contactat pe Liță spunîndu-i că pretențiile lui financiare (3.000$ la instalare, 2.000$ la atingerea baremului, cîte 10.000$ pentru fiecare din următoarele două sezoane, salariu lunar de 300$, prime duble) pentru a continua să antreneze Iașul au fost considerate exagerate. Olteanu i-a comunicat totodată oferta lui Poli: 1.000$ la instalare și încă 1.000$ la îndeplinirea baremului în acest retur, 2.000$ în două rate și 4.000$ la repromovarea în B a echipei pentru anul viitor, 4.000$ în două rate și 8.000$ în ipoteza promovării în prima ligă în al doilea an de contract, salariu lunar de 200$ și prime duble. Deși diferența fată de pretențiile inițiale este considerabilă, Dumitru a fost, în principiu, de acord cu oferta făcută de Poli. ***„Mai las și eu de la mine, pentru că îmi place foarte mult Iașul și oamenii de acolo. Oricum, prin telefon nu se pot face negocieri așa că cel mai bine este ca la începutul săptămînii viitoare să vin la Iași și să discutăm față în față pentru a concepe și planul de viitor. În principiu, totuși sînt de acord cu cele spuse de domnul Olteanu“*** a declarat fostul internațional.

Auzind de scăderea considerabilă a pretențiilor financiare a lui Dumitru, și ceilalți membri ai Consiliului sînt tentați să se marșeze pe această variantă. Însă mai multe amănunte, în „episoadele“ de săptămîna viitoare. **(Ovidiu MINEA)**

Rapid își joacă viitorul la ruletă

■ *clubul giuleștean ar putea fi depunctat dacă nu achită sumele datorate celor de la CFR Cluj*

Comisia de Apel a Federației Române de Fotbal a decis, ieri, ca, începînd cu data de 7 ianuarie 2001, clubului Rapid București să-i fie scăzut cîte un punct la fiecare șapte zile calendaristice, în cazul în care nu-i va plăti grupării CFR Cluj 35% din suma de 600.000 de dolari (respectiv 210.000 de dolari), sumă rezultată în urma transferului jucătorului Cristian Dulca la formația coreeană Poohang Steelers.

Deoarece clubul feroviar nu a plătit pînă în prezent nici o parte din datorie, Rapid este sancționată, începînd de ieri, timp de 30 de zile, cu 0,25% din sumele datorate grupării clujene, după care echipa giuleșteană ar putea fi depunctată, în cazul în care nu-și achită restanțele.

Comisia de Apel a respins apelul clubului Rapid ca nefondat, menținîndu-se în totalitate hotărîrea Comisiei pentru Statutul Jucătorilor prin care s-a decis, pe 15 noiembrie, ca gruparea feroviară să plătească grupării CFR Cluj sumele datorate conform contractului original de transfer al lui Cristian Dulca, respectiv contractul de 600.000 de dolari.

De asemenea, Comisia de Apel a respins ca nefondat apelul clubului CFR Cluj cu privire la pretențiile de a le fi plătite de către Rapid cheltuielile de judecată și de deplasare rezultate în urma acestui litigiu financiar dintre cele două grupări.

Jucător provenit de la CFR Cluj, Cristian Dulca a fost transferat, în ianuarie 1999, de la Rapid la formația sud-coreeană Poohang Steelers. Conform contractului de transfer al jucătorului de la CFR Cluj la Rapid, gruparea clujeană urma să primească din partea rapidiștilor o cotă de 35% din suma încasată în cazul revînzării fotbalistului. Federația de Fotbal din Coreea de Sud a trimis pe adresa Federației Române de Fotbal, în urmă cu cîteva săptămîni, un document în care se arată că Dulca a fost transferat contra sumei de 600.000 de dolari. Potrivit clubului Rapid și a actelor care sînt înregistrate la FRF, Dulca fusese transferat în Coreea de Sud pentru numai 120.000 de dolari. ■

Narcoman și egocentric

■ *Maradona nu vrea să împartă cu Pele premiul pentru cel mai bun fotbalist al secolului*

Fostul internațional argentinian Diego Armando Maradona a declarat că nu se va deplasa la Roma pentru a primi premiul acordat celui mai bun fotbalist al secolului dacă va fi nevoit să împartă acest trofeu cu brazilianul Pele, a anunțat, vineri, cotidianul spaniol „El Pais“. Publicația citată notează că, în urma voturilor exprimate prin intermediul site-ului de pe Internet al forului fotbalistic internațional, Maradona a fost desemnat cel mai bun jucător al ultimilor o sută de ani, pe pozițiile a doua și a treia situîndu-se Pele, respectiv fostul fotbalist spaniol de origine argentiniană Alfredo di Stefano. FIFA nu a anunțat încă rezultatele definitive ale acestui scrutin deoarece nu au fost înregistrate încă voturile unui juriu compus din specialiști.

„Mă rog lui Dumnezeu să primesc eu acest premiu. Visez să ridic acest trofeu alături de fiicele mele, care îl merită mai mult decît mine. Dar, dacă va trebui să împart premiul cu Pele, nu mă voi prezenta la ceremonia de decernare deoarece oamenii au votat și m-au ales pe mine“, a afirmat fostul fotbalist argentinian, în cadrul unei emisiuni difuzate de postul de radio din Buenos Aires „Radio Mitre“.

Premiul pentru cel mai bun fotbalist al secolului va fi decernat, pe 11 decembrie, în capitala Italiei, în cadrul unei gale festive organizate de FIFA. În cursul ceremoniei de la Roma vor fi atribuite și premiile pentru cel mai bun fotbalist al anului și pentru cel mai bun club al secolului.

Pe de altă parte, Maradona a declarat că dorește să se întîlnească cu jucătorul american de golf Tiger Woods, dar a recunoscut că o astfel de întîlnire este greu de organizat. Woods, care a fost declarat cel mai bun jucător de golf al anului 2000, se află, în prezent, în Argentina, unde participă la Cupa Mondială. ***„La fiecare lovitură pe care o execută ai impresia că dansează“***, a spus Maradona, referitor la jucătorul american.

Tiger Woods a afirmat că, pentru moment, o întîlnire cu Maradona nu este sigură. ***„Să cunoști pe cineva ca el este un lucru pozitiv, dar o întîlnire cu Maradona nu este de actualitate pentru moment“,*** a spus Woods. Diego Maradona a precizat că se va reîntoarce în Cuba pentru a urma tratamentul de dezintoxicare, în urma consumului de cocaină. ■

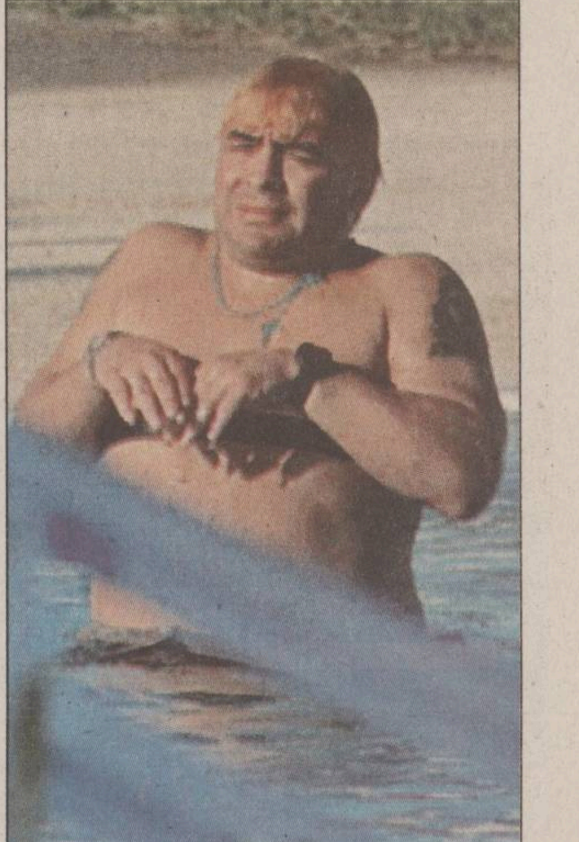

CR CROWN INTERNATIONAL
vinde
MOTOSTIVUITOR tip **CLARK GPM 25**
pe benzină, capacitate de încărcare 2,5 tone, an de fabricație 1994, în perfectă stare de funcționare.
Relații la tel. **032/230607** Departamentul Tehnic.

COMAT SA Iași
Dealer Autorizat DAEWOO
Salon auto: str. Păcurari 589
tel/fax: 162.279 mobil 093.259.852

Grecii importă jucători de baseball

Guvernul Greciei examinează posibilitatea de a acorda cetățenia elenă unor jucători americani și canadieni, de origine greacă, în vederea alcătuirii unei echipe naționale de baseball care să participe la Jocurile Olimpice de la Atena, din 2004. ***„Am dispus înființarea unei comisii care să analizeze problema acordării cetățeniei elene unor jucători nord-americani de baseball care provin din Grecia și care ar dori să facă parte din reprezentativa elenă“,*** a declarat secretarul de stat responsabil pe probleme de sport, *Georges Floridis*. Oficialul elen a făcut aceste afirmații la sfîrșitul întrevederii pe care a avut-o cu ambasadorul SUA în Grecia, Nicolas Burns.

Floridis a precizat că baseball-ul este un sport mai puțin cunoscut în Grecia. ***„Totuși, dacă în lotul național vor fi cooptați jucători de origine elenă care au evoluat în SUA și în Canada, consider că selecționata Greciei ar putea avea o prestație onorabilă la Jocurile Olimpice de la Atena“,*** a estimat secretarul de stat.

Nicolas Burns a afirmat că l-a contactat pe primarul orașului New York și pe cel al orașului Baltimore, Peter Angelo, care este de origine greacă, solicitîndu-le acestora să sprijine demersurile autorităților elene în vederea formării unei reprezentative de baseball care să participe la Olimpiada de la Atena și la Jocurile Paneuropene din anul 2002. ***„Responsabilii americani sînt dispuși să coopereze cu Secretariatul de Stat al Sporturilor din Grecia și să acorde sprijin constînd în antrenori și material sportiv“***, a indicat Burns.

Autoritățile elene și americane au încheiat, în februarie 1999, un acord privind susținerea alcătuirii unei echipe naționale de baseball a Greciei. ■

PANORAMIC

Peptan s-a oprit în sferturi

Jucătoarea română Corina Peptan nu a reușit să se califice în semifinalele Campionatului Mondial de Șah de la New Delhi, fiind învinsă în sferturile de finală de jucătoarea chineză K. Qin. Dacă primele două partide se încheiaseră cu remize, ieri, cînd chinezoaica a avut avantajul de a juca cu piesele albe, ea a învins-o pe Peptan și a intrat în semifinale. Pentru parcursul său foarte bun, în care le-a învins pe marile maestre internaționale Maia Ciburdanidze și Nana Ioseliani, șahista noastră a primit un premiu de 46.000 de dolari.

Liță - patru ani la Steaua

Directorul executiv al clubului Steaua București, Cornel Cacovean, a declarat că ieri a intrat în vigoare contractul valabil pentru patru ani semnat de jucătorul formației FC Național Cătălin Liță cu gruparea militară. Cacovean a spus că Liță a fost cedat definitiv de clubul „bancar". Liță a disputat 214 partide în Divizia A și a marcat 26 de goluri, toate pentru echipa FC Național. ***„Sînt foarte bucuros că voi juca la Steaua, club cu care am semnat pentru patru ani. Îmi pare rău de criza de la FC Național. Consider că FC Național ar fi putut să fie în primele trei echipe ale campionatului, dacă ar avut bugetul echipelor Rapid și Dinamo"***, a declarat Liță.

Silviu Dumitrescu este noul antrenor al „Gazului"

Tehnicianul Silviu Dumitrescu l-a înlocuit pe Jean Gavrilă în funcția de antrenor principal al formației Gaz Metan Mediaș a declarat președintele grupării din Mediaș, Ioan Rusu. Dumitrescu va pregăti echipa Gaz Metan Mediaș pînă la sfîrșitul returului edției de campionat 2000/2001. Ioan Rusu a precizat că fostului antrenor Jean Gavrilă i se va propune să preia funcția de director sportiv în cadrul clubului.La sfîrșitul turului competițional, după 15 etape, echipa Gaz Metan Mediaș a ocupat ultima poziție în clasamentul Diviziei A „Ursus", acumulînd 8 puncte și -16 la adevăr.

Europenele de handbal se vînd bine

Președintele Comitetului de organizare a Campionatului European de handbal feminin, Cristian Gațu, a declarat că peste o mie de abonamente au fost vîndute la Rîmnicu Vîlcea pentru competiția europeană. Gațu a precizat că la București au fost vîndute aproximativ 850 de bilete pentru partidele din cadrul Campionatului European de handbal feminin. Secretarul general al Federației Europene de Handbal, Michael Wiederer, a afirmat că responsabilii EHF, care au sosit în România pe 5 decembrie, au vizitat sălile care vor găzdui meciurile si incintele unde stau delegegațiile țărilor participante la competiție, fiind mulțumiți de condițiile oferite de organizatorii români. Campionatul European de handbal feminin, aflat la cea de-a IV-a ediție, va fi preluat de 35 de posturi de televiziune, ceea ce reprezintă un record pentru această competiție. Majoritatea televiziunilor vor transmite în direct partidele din cadrul Campionatului European.

Bivolaru s-a ales cu tricoul lui Viorel

Secretarul general adjunct al Federației Române de Fotbal, Cristian Bivolaru, a primit din partea atacantului lui FC Nantes, Viorel Moldovan, tricoul cu numărul 9 cu care jucătorul român a evoluat în partida cîștigată cu 3-1 în fața formației elvețiene Lausanne, în Cupa UEFA. Bivolaru a spus că Moldovan a fost unul dintre cei mai buni jucători de pe teren, demonstrînd că se află într-o formă deosebită. ***„Moldovan a înscris cel de-al doilea gol al echipei sale și a pasat decisiv la ultima reușită a jucătorilor francezi. Conducerea administrativă și tehnică a clubului din Nantes este foarte mulțumită de evoluțiile lui"***, a precizat Bivolaru, care a fost delegat ca observator UEFA la întîlnirea dintre Lausanne și Nantes.

Raikkonen va evolua la Sauber

Conducerea echipei elvețiene de Formula 1 Sauber a confirmat că pilotul finlandez Kimi Raikkonen, în vîrstă de 21, campion al Marii Britanii la Formula Renault, va fi cel de-al doilea pilot al grupării în Campionatul Mondial din sezonul 2001. Raikkonen, care îl înlocuiește pe brazilianul Pedro Diniz, devenit acționar al echipei franceze Prost Grand-Prix, va concura alături de germanul Nick Heidfeld. El a participat în concursurile de karting, dar a primit din partea Federației Internaționale de Automobilism licența necesară pentru a pilota un monopost în competițiile de Formula 1. Raikkonen a declarat că șansa care i s-a oferit este „fantastică" și că va face tot ceea ce poate în sezonul 2001 pentru a ***„justifica încrederea acordată de Peter Sauber și echipa sa"***.

Cosmin centrează, Viorel marchează

■ *Contra, Moldovan, Ganea și Stîngă merg mai departe în Cupa UEFA*

După cum se știe, patru jucători români continuă cursa în Liga Campionilor, în faza a doua a grupelor, care va continua cursa în primăvară, pentru mult invidiatul trofeu: Hagi, Gh. Popescu (Galatasaray), Adrian Ilie (Valencia) și Alin Stoica (Anderlecht). Pură coincidență sau nu, tot patru români vor fi angrenați în meciurile turului IV al Cupei UEFA, în urma meciurilor retur din turul precedent, consumate, în cea mai mare parte, joi seara. Primul, în ordine cronologică, a fost Ionel Ganea de la Stuttgart, atacantul nostru obținînd lovitura de la 11 m, prin care Stuttgart a obținut victoria, marți seara, în meciul cu Feyenoord Rotterdam. A urmat la rampă Viorel Moldovan, golgeterul liderei campionatului francez, FC Nantes. Jucînd meciul retur la Lausanne, împotriva echipei locale, nantezii au plecat la luptă cu un imponderabil 4-3 obținut pe teren propriu. Folosit încă din primele minute, „Vio" i-a pasat perfect lui Ziani, care a deschis scorul. După egalarea obținută de elvețieni imediat după pauză, Moldovan a înscris cel de-al doilea gol (al cincilea, în cinci meciuri consecutive din Cupa UEFA), contribuind și la al treilea, reușit de Carrière. Ceilalți doi jucători români care vor evolua în primăvara Cupei UEFA, sînt Cosmin Contra și Ovidiu Stîngă. În meciul Rosenborg Trondheim - Deportivo Alaves, „Guriță" a centrat perfect în minutul 18, obligîndu-l pe fundașul norvegian Frode Johnsen să înscrie în propria poartă, restul meciului fiind floare la ureche pentru spanioli. Stîngă nu mai evoluează de multă vreme regulat în echipa sa, PSV Eindhoven, dar olandezii au reușit eliminarea grecilor de la Olympiakos Pireu.

Viorel Moldovan a marcat deja cinci goluri în Cupa UEFA

Însă nu toți românii au avut motive de bucurie în seara de joi. Costel Gîlcă a evoluat pe toată durata întîlnirii dintre formațiile FC Porto și Espanyol Barcelona, încheiată cu scorul de 0-0. Spaniolii au ratat calificarea, deoarece în partida tur au pierdut, pe teren propriu, cu scorul de 2-0. Atacantul Dumitru Mitu a fost rezervă în partida pe care echipa sa, NK Osijek, a pierdut-o, în deplasare, cu scorul de 5-1, în fața formației cehe Sparta Praga. Mitu a fost introdus pe teren în locul lui Turkovici. NK Osijek a ratat calificarea, deoarece în meciul tur a învins, cu scorul de 2-0, dar cu două minute înainte de final, croații erau calificați! În sfîrșit, Șahtior Donețk a pierdut, în deplasare, cu scorul de 1-0, partida cu formația spaniolă Celta Vigo, ratînd calificarea în optimile de finală, după ce pe teren propriu a terminat la egalitate, scor 0-0. Românii Marian Savu și Marius Aliuță au intrat pe teren în minutul 46, înlocuindu-i pe Zubov și, respectiv, Kovalov.

Să remarcăm faptul că, din cele opt echipe provenite din „Champions League", doar două (Barcelona și Eindhoven) au reușit să pătrundă în turul patru al Cupei UEFA, unde vor fi prezente patru echipe din Spania, trei din Italia, cîte două din Franța și Germania și cîte una din Anglia, Cehia, Portugalia, Olanda și Grecia.

Rezultate, marcatori: ***FC Porto - Espanyol Barcelona 0-0; FC Liverpool - Olympiakos Pireu 2-0 (1-0).*** Heskey ('28), Barmby ('60); ***Rayo Vallecano - Lokomotiv Moscova 2-0 (0-0).*** Bolic ('65), Alcazar ('68); ***Celta Vigo - Șahtior Donețk 1-0 (1-0).*** Catanha ('28); ***Inter Milano - Hertha Berlin 2-1 (1-0).*** Recoba ('5), Hakan Şükür ('88)/ Tretschök ('54); ***CF Barcelona - Bruges 1-1 (1-1).*** Rivaldo ('16 - penalty) / Verheyen ('25); ***PAOK Salonic - PSV Eindhoven 0-1 (0-1).*** Bruggink ('43); ***Lausanne Sports - FC Nantes 1-3 (0-1).*** Lombardo ('48) / Ziani ('29), Moldovan ('54), Carrière ('88); ***Werder Bremen - Girondins Bordeaux 0-0; Hambürger SV - AS Roma 0-3 (0-1).*** Aldair ('29), Delvecchio ('59), Samuel ('60); ***Rosenborg Trondheim - Deportivo Alaves 1-3 (0-2).*** Skammelsrud ('90) / Johnsen ('18 - autogol), Vucko ('37), Javi Moreno ('63); ***Slavia Praga - NK Osijek 5-1 (2-1).*** T. Dosek ('15, '54), Zelenka ('28, '89), Kuchar ('90) / Turkovic ('45); ***FC Kaiserslautern - Glasgow Rangers 3-0 (1-0).*** Klose ('8), Buck ('65), Lokvenc ('79); ***AEK Atena - Bayer Leverkusen 2-0 (1-0).*** Navas ('16), Tsartas ('48); ***VfB Stuttgart - Feyenoord Rotterdam 2-1 (1-0).*** Meissner ('29), Balakov ('90 - penalty) / Paauwe ('71); ***München 1860 - Parma 0-2 (0-0).*** Amoruso ('74), Sergio Conceiçap ('86). Echipele subliniate s-au calificat mai în turul IV. **(GIN)**

Budu versus Buda

■ *trei pugiliști ieșeni au intrat în vederile antrenorilor lotului național de juniori* ■ *Nicu Boz și-a învins adversarul după numai 30 de secunde* ■

„Chiar dacă nu ești pregătit cum ar trebui, trebuie să fii convins că ești mai valoros ca el. Garda sus, te joci cu el, te miști continuu; înțelege, lui îi este frică de tine", își sfătuia elevul antrenorul ***I. Cara***, înainte ca pugilistul băcăuan ***Răzvan Răileanu*** să urce în ring pentru a-l întîlni pe ieșeanul ***Nicu Boz***. Meciul s-a disputat în ultima zi a galei de box găzduite de Sala Grădinari, competiție ce a avut rol de trial în vederea formării lotului național de juniori. Dar terapia dinaintea partidei s-a dovedit a fi falimentară în condițiile în care, în primele 30 de secunde, după o serie de lovituri năucitoare ale ieșeanului, pugilistul băcăuan a fost numărat în picioare și apoi oprit să lupte de medic din cauza unei sîngerări abundente. ***„Va fi un meci tare pentru că și băcăuanul are o carte de vizită demnă de respect"***, ne avertiza înaintea de meci ***Vasile Cîtea***, cel ce a suportat în totalitate cheltuielile legate de această gală (cazarea și masa celor zece oficiali, închirierea sălii, plata serviciului medical etc). Tot managerul FGM, ce îndeplinește și funcția de președinte al Asociației Județene de Box, a precizat că s-a implicat personal din punct de vedere financiar în această gală, organizată cu scopul de a populariza boxul în rîndul tineretului ieșean și pentru a readuce pugilatul local în elită. ***„Tradiționala «Gală a Campionilor», ajunsă la a IV-a ediție, competiție ce va cuprinde meciuri de box de amatori, dar la care se vor pune în joc și cîteva titluri naționale la profesionism, o voi organiza la sfîrșitul lunii ianuarie pentru că acum sala Polivalentă este în reparație"***, a specificat Vasile Câtea.

Întrecerea de la „Grădinari" a fost supervizată de ***Gabriel Danciu***, (președintele Colegiului de Arbitri, vicepreședinte al Asociației de Box Amator pe Europa și membru în Comitetul executiv AIBA) și ***Mihai Bădescu***, trimisul FRB, iar în ring au oficiat și doi arbitri AIBA: profesorul universitar de istorie ***Radu Iorgulescu***, din București și ***Matei Toma***, din Constanța. Nu au lipsit nici obișnuiții „judecători" ieșeni ***Iulian Mîndrășescu, Constantin și Ilie Frangache, Cristian Ciornia*** și ***Cătălin Vîsdoagă***.

Gala ieșeană a durat trei zile, cei aflați în vederile lui Vasile Fîntînă și Neculai Foia, ambii tehnicieni ai lotului național de juniori, urcînd în ring indiferent de rezultatul obținut în primele două zile ale întrecerii. Cele mai disputate meciuri de miercuri au avut în prim plan pugiliștii ieșeni, ce s-au impus la puncte. Astfel, ***Tudor Budu*** a cîștigat în fața arădeanul Tudor Buda, ***Iulian Gîtlan*** l-a învins pe Neculai Cîmpeanu (Buzău) iar ***Iulian Talpiz*** s-a impus în fața ploieșteanului Mihai Stanciu. Joi, pugilatul ieșean a fost reprezentat doar de ***Nicu Boz***, care a trecut de băcăuanul Alexandru Gavrilă. Cea mai disputată gală a fost însă cea de vineri. În afara lui Nicu Boz și Tudor Budu, despre care Vasile Cîtea a spus că-i recomandă pentru lotul național, în vizorul tehnicienilor selecționatei de juniori a intrat și un alt pugilist de la Energia Romtabac Iași, ***Florin Melnic***, care în ultima zi a galei s-a impus categoric în fața lui Cosmin Ducu (Dinamo). Deși este deținătorul titlului de campion european de juniori, la trial a participat și Gheorghe Ionuț, de la Mira București, care în limitele categoriei 63,5 kg a cîștigat la puncte în fața brașoveanului Daniel Nițu. Dintre antrenorii ce au avut sportivi angrenați în acest trial nu pot fi omiși, în afara tehnicienilor ieșeni, prezenți in-corpore la sala Grădinari, Valentin Vrînceanu (Dinamo), Neculai Aliuță (Rapid), Relu Auraș (Bacău) și Titi Tudor (Ploiești), cel care i-a pregătit pe Leonard Doroftei (în prezent în Canada) și Adrian Diaconu, participant la JO de la Sydney. **(Leonard CANANĂU)**

Salihamidzic s-a îndrăgostit de Bayern

■ *bavarezii au pus ochii pe Rosicky și Camara*

■ Mijlocașul bosniac Hasan Salihamidzic a declarat, într-un interviu publicat de săptămînalul german „Kicker" că intenționează să-și prelungească pînă în anul 2004 contractul cu Bayern München. ***„Voi juca la Bayern încă trei ani și jumătate"***, a declarat mijlocașul bosniac, în vîrstă de 23 de ani, adăugînd că nu a semnat încă un acord în acest sens. Managerul lui Bayern, Uli Honess, a afirmat că se va ocupa de prelungirea contractului jucătorului bosniac. Actualul contract dintre Salihamidzic și conducerea clubului german va expira pe 30 iunie 2002. Potrivit publicației „Kicker", și căpitanul lui Bayern, germanul Stefan Effenberg, intenționează să-și prelungească contractul cu gruparea germană, care este valabil pînă în 2002. ***„Întotdeauna se poate amîna cu un an termenul de expirare a unui contract"***, a precizat Effenberg. Honess a declarat că Bayern dorește achiziționarea a patru sau cinci jucători, printre fotbaliștii vizați aflîndu-se cehul Tomas Rosicky, francezul Zoumana Camara și germanul Christian Timm.

■ Mijlocașul sloven al echipei croate Dinamo Zagreb, Zoran Pavlovic, a declarat că va semna, cel tîrziu săptămîna viitoare, un contract, pe o perioadă de patru ani, cu conducerea grupării spaniole Real Sociedad. Potrivit cotidianului sportiv croat „Sportske Novosti", Pavlovic se va deplasa, la sfîrșitul acestei săptămîni sau săptămîna viitoare, la San Sebastian, pentru a încheia contractul cu clubul spaniol. Conducerea grupării Real Sociedad va achita, în schimbul achiziționării jucătorului sloven, suma de 1,5 milioane de euro. Pavlovic s-a născut în Bosnia-Herțegovina, și deține, în prezent, cetățenie slovenă.

■ Mijlocașul irlandez al formației engleze Leicester City, Neil Lennon, a declarat că va semna un contract în valoare de 5,75 milioane de lire sterline (9,03 milioane de euro) cu reprezentanții clubului scoțian Celtic Glasgow. Lennon, în vîrstă de 29 de ani, a precizat, într-un interviu acordat postului de televiziune englez „SkySports", că, înainte de a încheia contractul cu echipa scoțiană, trebuie să se supună vizitei medicale și speră ca perioada contractului să fie de patru ani și jumătate. La Celtic Glasgow, fotbalistul irlandez se va reîntîlni cu fostul său manager de la Leicester, Martin O'Neill, care, în această vară, l-a succedat la conducerea tehnică a formației scoțiene pe John Barnes. ■

Școlile Dancu și Petru Poni, campioanele Iașului la fotbal

Foști colegi de echipă la Poli și Constructorul Iași, profesorii Dan Cananău (Șc. „Petru Poni") și Liviu Ailoaie (Șc. Dancu) au devenit, în calitate de antrenori, adversari de temut în Campionatului Școlar de fotbal pentru clasele VII-VII, faza județeană. După ce ambele formații au cîștigat grupele din care au făcut parte, în turneul final, la care s-au calificat patru echipe, din care una a fost exclusă din start, școlile Dancu și „Petru Poni" au învins echipa Șc nr.15 cu 3-2, respectiv 2-1, iar meciul direct s-a terminat nedecis, 0-0. Remiza a avantajat ambele echipe, ce s-au calificat pentru etapă inter-județeană: Șc Dancu la rural, performanță obținută pentru a treia oară, iar Șc „Petru Poni" la urban. În plus, în anul 1997 elevii lui Dan Cananău (Șc. „Petru Poni") au cîștigat Campionatul Școlar după „zona" de la Focșani și turneul final disputat la Arad, acesta fiind unicul titlu național cucerit vreodată la fotbal de elevii ieșeni. Conducerile celor două școli, plus ISJ Iași, prin inspectorul de specialitate I. Gheorghică, au promis că vor sprijini campionii Iașului în tentativa lor de urca pe podium. Pînă la turneul final mai sînt de depășit fazele zonale, adversarele ieșenilor fiind reprezentantele județului Botoșani, apoi cîștigătoarele dintre echipele ce reprezintă județele Neamț și Suceava. **(L.C.)**

„Puneți eprubetele la rece!"

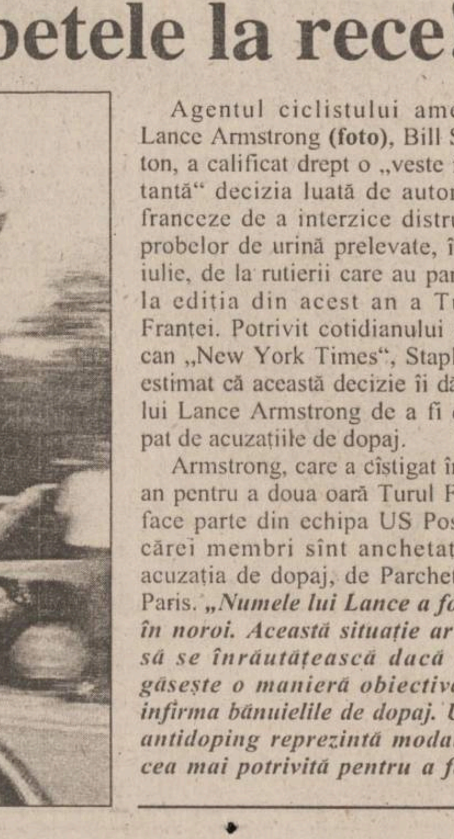

Agentul ciclistului american Lance Armstrong **(foto)**, Bill Stapleton, a calificat drept o „veste importantă" decizia luată de autoritățile franceze de a interzice distrugerea probelor de urină prelevate, în luna iulie, de la rutierii care au participat la ediția din acest an a Turului Franței. Potrivit cotidianului american „New York Times", Stapleton a estimat că această decizie îi dă șansa lui Lance Armstrong de a fi disculpat de acuzațiile de dopaj.

Armstrong, care a cîștigat în acest an pentru a doua oară Turul Franței, face parte din echipa US Postal, ai cărei membri sînt anchetați, sub acuzația de dopaj, de Parchetul din Paris. ***„Numele lui Lance a fost tîrît în noroi. Această situație ar putea să se înrăutățească dacă nu se găsește o manieră obiectivă de a infirma bănuielile de dopaj. Un test antidoping reprezintă modalitatea cea mai potrivită pentru a face să iasă la iveală adevărul"***, a afirmat Stapleton.

Ministrul francez al Tineretului și Sporturilor, Marie-George Buffet, a anunțat că autoritățile judiciare din Franța au reținut, pentru a le utiliza ca dovezi, probele urinare prelevate de la componenții echipei US Postal și au sigilat o parte dintre eșantioanele urinare recoltate de la ceilalți participanți la Turul Franței, interzicînd distrugerea acestor probe.

Conducerea Uniunii Internaționale de Ciclism a solicitat distrugerea acestor eșantioane. Oficialii UCI au argumentat această cerere prin faptul că metoda de depistare a substanțelor dopante care ar urma să fie utilizată pentru analizarea probelor respective nu va fi validată decît peste cel puțin cîteva luni. Conducerea forului ciclist internațional a apreciat că, din acest motiv, calitatea eșantioanelor ar putea fi alterată în urma conservării pe o perioadă îndelungată, ceea ce ar afecta rezultatele controalelor antidoping. ■

Becker schimbă femeile

■ *fostul campion de la Wimbledon și-a părăsit soția, căzînd în mrejele unei voluptoase cîntărețe hip-hop*

Fostul star al tenisului german ***Boris Becker*** **(foto)** a dezmințit zvonurile conform cărora ar fi decis să se separe de soția sa pentru că iubește o cîntăreață, așa cum au insinuat în ultimele zile ziarele de scandal din Berlin și München, care au publicat fotografii de la diferite întîlniri ale celor doi.

Așa după cum se știe, fostul triplu cîștigător al turneului de la Wimbledon a declarat într-un interviu acordat ziarului „Bild" că a decis, de comun acord cu soția sa, Barbara, să se separe pentru o perioadă. ***„De mai mult timp am constatat că avem puncte de vedere diferite în ceea ce privește relația noastră. Am decis că nu mai putem continua astfel, deci vom locui separat pentru o perioadă nedeterminată"***, a precizat fostul tenisman german, adăugînd, totodată, că divorțul nu intră încă în discuție. Boris Becker și Barbara s-au căsătorit pe 17 decembrie 1993 și au doi băieți, Noah Gabriel, în vîrstă de 6 ani, și Elias Balthazar, în vîrstă de un an.

Fostul tenisman a ținut să accentueze, însă, că nu este vorba de o altă femeie care ar fi apărut în viața sa, ci ***„de un sentiment comun că ar trebui să stăm o vreme mai departe unul de altul. Practic nu a fost un motiv cu adevărat important care să ne oblige să facem acest pas, ci credința că în acest fel vom putea să ne cîntărim mai bine sentimentele și să salvăm căsnicia noastră"***.

Ziarele și-au îndreptat, însă, atenția spre cunoscuta interpretă de muzică hip-hop Sabrina Setlur, în vîrstă de 26 de ani, fiica unui bancher indian, votată în 1999 ***„cea mai atrăgătoare și sexy femeie din Germania"***. Se spune că ea reprezintă adevăratul motiv pentru care Becker a decis să-și abandoneze familia, pentru că el a fost văzut foarte des în compania artiseti în ultima vreme, în diferite restaurante din apropierea locuinței Sabrinei. Ziarul „Bild" a publicat chiar declarația unui chelner, care spunea că ***„cei doi au petrecut patru ore împreună la masă, pînă la unu și jumătatea noaptea, părînd foarte îndrăgostiți."*** De asemenea, cei doi au fsot văzuți în repetate rînduri și la hotelul de lux „Black Forest", preferatul lui Boris, acolo unde, de altfel, și-a celebrat căsătoria cu Barbara în urmă cu șapte ani.

„Lumea trebuie să înțeleagă că aceste probleme privesc în exclusivitate familia mea. Sper ca intimitatea să-mi fie respectată măcar de acum încolo, dacă pînă acum nu s-a putut...", se plînge Becker. Germanii par, însă, a nu înțelege gestul său, din moment ce pînă acum declarase peste tot cît de mult își iubește soția și se ridicase împotriva rasiștilor care îl condamnau că s-a căsătorit cu o femeie de culoare. Dina ceastă cauză, Barbara Becker, fiica unui fotograf german și al unei actrițe germane, ajunsese una dintre cele mai celebre și respectate femei de culoare din țara sa. A rămas de pomină declarația dată de Becker unui reporter de televiziune: ***„Vreau să am cinci copii cu Barbara, pentru a încropi o echipă de baschet. Doar știți că negrii sînt cei mai buni la așa ceva..."***.

Acum, însă, iluziile s-au destrămat. Cotidianul „Sueddeutsche Zeitung" a pus cuțitul pe rană: ***„Boris și Barbara erau un cuplu de vis. Inseparabil și imbatabil. Totul s-a terminat dintr-o dată. Acum ei nu mai încearcă decît să ne păcălească cu povești de adormit copiii. Sau vor să-i păcălească pe cei care încă mai cred în dragostea adevărată?..."*** **(Ion TEODOR)**

Atenție!

Monitorul vine în întîmpinarea problemelor dumneavoastră cu noi **soluții** (centre de **mică publicitate**)

în interiorul magazinului Emi

în interiorul magazinului Hala Centrală

Alexandru cel Bun

în interiorul magazinului Electronic RGQ

IMOBILIARE

VÎNZĂRI APARTAMENTE

2 CAMERE

■ Garabet Ibrăileanu (Copou), apartament cu 2 camere, D, și bucătărie spațioasă, et. 1, orientare dublă, boxă și garaj, 13 mii dolari. Telefon 032/144848. (9594524)

■ Vînd apartament 2 camere, D, confort I, etaj 5/10, Tătărași (Piața Chirilă). Preț negociabil la fața locului. Telefon 032/173241. (9595033)

ÎNCHIRIERI

OFERTE

■ Închiriez apartament 3 camere, semimobilat, zona Centru Civic. Preț convenabil. Telefon 032/133071, 094/769531. (9595135)

■ Închiriez apartament 2 camere, decomandate, lîngă Hala Centrală. Telefon 032/216468. (9594525)

CUMPĂRĂRI

■ Persoană fizică, cumpăr urgent apartament 3 camere, decomandate, et. 1-3, bloc cu patru nivele, Tătărași, Podul de Fier, Tg. Cucu. Telefon 032/271447. (9594578)

SPAȚII COMERCIALE

VÎNZĂRI

■ Important! Spațiu comercial 150 mp, ultradotat, vad foarte bun. Telefon 093/160134. (I-24)

TERENURI

VÎNZĂRI

■ Teren pentru investiții 1508 mp, amplasat strategic, 12 m deschidere la E 583, ieșirea din Iași. Telefon 092/242325. (9594511)

CASE

VÎNZĂRI

■ Vînd vilă în Pașcani. Accept ca modalități de plată și compensări sau schimb cu apartament Iași. Telefon 032/762327, 032/765451, 094/622673. (9594508)

■ Casă în Bucium, 200 mp suprafață locuibilă, toate facilitățile. Telefon 032/232768, 095/125198. (9594597)

■ Vilă, teren, vie, încălzire modernă, două garaje, apă canal, două bucătării, zonă deosebită. Telefon 032/221698, 094/529396. (9594536)

AUTO MOTO

VÎNZĂRI

ROMÂNEȘTI

■ Dacia 1310, din 1982, preț convenabil. Telefon 032/125161. (9595010)

■ Dacia 1310, an fabricație 1993, stare de funcționare ireproșabilă. Relații suplimentare la telefon 093/308726. RAR valabil 2002. Preț 26 milioane negociabil. (9594661)

STRĂINE

■ Vînd SEAT IBIZA GTI, sport, 16 valve, motor 2000, benzină, an fabricație 1997, 85.000 km, multiple îmbunătățiri. Tel. 095 - 51.50.86. (BC - 9949960.5.6)

■ Vînd VW PASSAT 1,9 TDI, an fabricație 2000, negru metalizat, clima tronic, închidere centralizată, geamuri electrice, căldură în scaune, înmatriculat recent. Tel. 094 - 473.255. (BC - 9949960.5.6)

DIVERSE

■ Vînd Raba autobenă (remorcă), camion MAN. 094 - 583.695. (BC - 9329630.1.1)

■ Vînd autocamion MAN 19 - 403, 12 tone, an fabricație 1995, Euro 2, autocamion MAN 9 - 224, 3,5 tone, an fabricație 1997, Euro 2, Skoda Forman, an fabricație 1994, remorcă tip Mârșa, 12 tone, 3 axe, remorcă Saris, 2 axe, 2 tone, motor MAN, complet asamblat, 362 cp, motor Mercedes complet asamblat 3874 cmc, remorcă 1 tonă. 034 - 147.157, 094 - 708.329. (BC - 9949976.2.2)

■ Vînd Raba Izotermă. Tel. 036-466231; 036-864106. (GL-5052153.1.2)

CUMPĂRĂRI

■ Cumpăr orice tip de Dacia. Relații la telefon 094-188234. (BT.3030440.1.15)

Farmaciile IASSYFARM

● **FARMACIA DACIA 1**
B-dul Dacia nr. 32
Luni-Vineri: 7.00 - 20.00
Sîmbătă: 8.00 - 14.00
Duminică: 8.00 - 12.00
Sfaturi medicale:
joi: 13.30 - 15.30
☎ 153.498

● **FARMACIA NICOLINA**
Str. Sălciilor, bl. 828
Luni-Vineri: 7.00 - 20.00
Sîmbătă: 8.00-14.00
Duminică: 8.00-12.00
☎ 122.782

● **FARMACIA STUDENȚEASCĂ**
Pol. Studenți și Elevi
Str. Toma Cozma 3
Luni-Vineri: 7.00 - 20.00
☎ 258.435

● **FARMACIA TĂTĂRAȘI**
Str. V. Lupu 8, bl. D3
Luni-Vineri: 7.00 - 20.00
Sîmbătă: 8.00-14.00
Duminică: 8.00-12.00
☎ 172. 867

● **FARMACIA SF. PARASCHEVA NON STOP**
Piața Unirii 3
Sfaturi medicale:
Marți: 13.30 - 15.30
☎ 116.029

● **FARMACIA GRĂDINARI**
Str. V. Lupu 160, bl. G3
Luni-Vineri: 7.00 - 20.00
Sîmbătă: 8.00-14.00
Duminică: 8.00-12.00
Sfaturi medicale:
Luni, Miercuri și Vineri: 16.30-18.30
☎ 175.457

● **FARMACIA INDEPENDENȚEI**
Bd. Independenței 23
Luni-Vineri: 7.00 - 20.00
Sîmbătă: 8.00-14.00
Duminică: 8.00 - 12.00
Sfaturi medicale:
Marți: 11.00-13.00
☎ 116.408

● **FARMACIA PRIMĂVERII**
Pol. Industrială
Str. Primăverii 14
Luni-Vineri: 7.00 - 20.00
Sîmbătă: 8.00 - 13.00
☎ 136.971

● **FARMACIA PODU ROȘ NON STOP**
Str. Socola 9, bl. E1
Sfaturi medicale:
Joi: 10.30 - 12.30
☎ 132.293

● **FARMACIA PODUL DE FIER**
Str. Tudor Vladimirescu, bl. 306
Luni-Vineri: 7.00 - 20.00
Sîmbătă: 8.00 - 13.00
Duminică: 8.00 - 13.00
Sfaturi medicale:
Vineri: 14.00 - 16.00
☎ 218.323

● **FARMACIA SF. SPIRIDON**
Pol. Municipală
Luni-Vineri: 7.00 - 20.00
☎ 115.224

● **FARMACIA CENTRALĂ**
Pașcani, str. Ștefan cel Mare 118, bl. A4
Luni-Vineri: 7.00 - 20.00
Sîmbătă: 8.00 - 14.00
Duminică: 8.00 - 13.00
☎ 764.059

● **FARMACIA PODU ILOAIEI**
Podu Iloaiei Bl.4
Luni-Vineri: 7.00 - 20.00
Sîmbătă: 8.00 - 14.00
☎ 740.175

● **FARMACIA PETRU RAREȘ**
Hîrlău, str. Ștefan cel Mare 12, bl. 11
Luni-Vineri: 7.00 - 20.00
Sîmbătă: 8.00 - 14.00
Duminică: 8.00 - 12.00
☎ 720.378

● **FARMACIA BUCIUM**
Str. Bucium nr. 19, bl. B21
Luni-Vineri: 7.00 - 20.00
Sîmbătă: 8.00 - 14.00
Duminică: 8.00 - 12.00
Sfaturi medicale:
Luni și Miercuri: 14.00 - 16.00
☎ 130.522

Cîștigătorii marilor premii oferite de IASSYFARM sînt:
■ Premiul I - BALAȘA DANIELA ■ Premiul II - BULEARCĂ ADRIANA ■ Premiul III - MÂRDARE RODICA, toți din IAȘI
Alți 17 norocoși ieșeni au cîștigat premii de fidelitate.

AGENDA ȘCOLI ȘOFERI

OFERTĂ SPECIALĂ DE SĂRBĂTORI !
Cu numai **650.000 lei** (fără benzină) puteți beneficia de o școlarizare pentru obținerea permisului de conducere la
ȘCOALA DE ȘOFERI AUTO-GALAXY
ATENȚIE ! PLATA SE POATE FACE ÎN 10 RATE
Informatii și înscrieri la sediul școlii: str. Mitropolit Varlaam 54 (Grupul Școlar Nicolina) Telefon: 237858 ; 094/215044

DRUMUL DE LA PIETON LA ȘOFER
ȘCOALA DE ȘOFERI cat. B
MICO-TOTAL
ȘCOLARIZARE GRATUITĂ
(se achită numai benzina)
DACIA — OPEL VECTRA
Înscrieri: ➢ Str. A. Panu nr. 13 (între BRD și Poliția Municipală)
➢ Str. Costăchescu (între RAJAC și Poliția Județeană – Copou)
TEL.: 125708, 094/989501
OFERTĂ VALABILĂ ÎNCEPÂND CU 14.11.2000 ● LOCURI LIMITATE ●

AGENDA AUTO

IOROM TRADING
Reprezentant al firmelor:
UAMT - GEROM - ROMAN
ROMRADIATOARE
ISECO - ASAM - COMPA
Comercializează piese auto OLCIT, DACIA, ARO, TV
SAVIEM - RABA - AB - IKARUS - TRACTOR
Str. Păcurari 129 tel. 252 900

NOU! ANDO
Tel./Fax: 236300
Distribuitor:
PULSOR - pompe auto
ALTUR - seturi, pistoane auto
ADAOS: En gros: 5% En detail 15%

INTERNATIONAL COMPLEX SERVICE S.A.
vinde autoturisme **DAEWOO**
piese de schimb, accesorii auto, carburanți, lubrifianți, consignații autoturisme.
• reparatii, garantie si post garantie, întretineri periodice pt. DAEWOO si OLTCIT.
• INSPECTII TEHNICE PERIODICE PT. TOATE TIPURILE DE AUTOTURISME.
Calea Chișinăului nr. 45, tel. 137620, fax: 233296
Internet - http://home.dntis.ro/isciessa/index.html

TOFAN GRUP
luni - vineri 8-16
Bd. Primăverii nr. 72
(lîngă Stația de Salvare)
☎ 032/251837, 236257

AUTO ROLLA
SERVICE
cumpără auto Vest peste 1984, accidentate, neînmatriculate și defecte
vinde piese noi și second hand pentru mașini Vest și execută lucrări de mecanică, tinichigerie, vopsitorie profesional garantate.
Șos. Buzău - Rm. Sărat km. 3
Tel/fax 038/710.848, 038/540.379

SC "COMEX CETRA" SRL
Piese auto originale
FIAT IVECO
Piese schimb autoutilitare Peugeot; Citroen; VW; Mercedes
Iași -Șos. Păcurari 88 (după PECO)
Tel: 094/596867; Tel/Fax: 032/257888

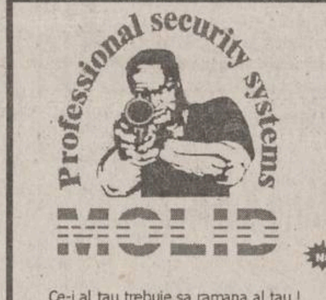

Professional security systems
MOLID
○ Sisteme de alarma auto, imobile, supraveghere incendii
○ Sisteme de control acces
○ Sisteme de supraveghere video
○ Interfoane si videointerfoane
○ Detectoare de gaz metan
○ Bariere antifurt
○ Dispecerat de supraveghere cu interventie inarmata.
NOU CASE DE MARCAT FISCALE !
Bd. Copou, nr. 3
telefon: 032-21.66.71
fax: 032-21.45.64
e-mail: molid@opsynet.com
Ce-i al tau trebuie sa ramana al tau !

ROMIL SERVICE SRL
DEALER AUTORIZAT
FIAT
Show Room:
B-dul T. Vladimirescu 4, IASI
Tel: 032 232665, 032 216800
Service:
Sos. Iasi-Tomesti km 2
Tel: 032 136160
FIAT
•Autoutilitare si autoturisme din gama *FIAT*
•Sistem de leasing
•Garantie si postgarantie
•Piese de schimb originale
•Uleiuri *FIAT*
•Anvelope *PIRELLI*

TURISM

TOTEM TURISM
Agent IATA
Str. Păcurari, nr. 8 (la 50m de Biblioteca M. Eminescu)
tel/fax: 032/213545, fax 032/217380 office@totem.ro, www.totem.ro

BILETE DE AVION

MAREA BRITANIE	
Londra	279
Manchester	284
Dublin	260
ȚĂRILE NORDICE	
Helsinki	284
Stockholm	260
Göteborg	304
Oslo	285
Copenhaga	261
BENELUX	
Bruxelles	238
Amsterdam	252
Luxemburg	380
EUROPA CENTRALĂ - BALCANI	
Budapesta	162
Praga 173	
Varsovia	172
Atena	166
Salonic	166
Istanbul	202
CANADA	
Montreal	389
Toronto	466
Vancouver	551
ORIENTUL MIJLOCIU - ASIA - AFRICA	
Delhi	676
Dubai	451
Karachi	469
Lahore	679
Bombay	656
Islamabad	679
Casablanca	399
Tel-Aviv	314
GERMANIA	
Hamburg	284
Stuttgart	261
Münich	266
Berlin	279
Frankfurt	279
Dusseldorf	279
AUSTRIA	
Viena	279
ELVEȚIA	
Zürich	279
Geneva	284
ITALIA	
Roma	266
Venetia	314
Florenta	247
Napoli	351
Bologna	247
Verona	247
Milano	266
Ancona	314
Genova	314
SPANIA	
Madrid	237
Barcelona	237
PORTUGALIA	
Lisabona	284
FRANȚA	
Paris	238
Marsilia	314
Nisa	284
Lyon	314
Strassbourg	380
STATELE UNITE	
New-York	371
Washington	428
Atlanta	475
Miami	475
Boston	428
Chicago	409
Detroit	428
Houston	475
Los Angeles	570
San Francisco	570
Philadelphia	428
Dallas	475

Ofertă valabilă pentru rezervări și achitarea integrală pînă la 30 ianuarie 2001

REVELION RARĂU
Hotel Alpin
Rate fără dobîndă pînă în martie 2001!

ITALIA, SPANIA, ANGLIA
Vize în regim expres garantate!
Acte minime!

AUTOCAR... Plecări din Iasi!
DOUBLE T — EUROTIME — ATLASSIB — TOURING — EUROPABUS
Italia, Elvetia, Germania, Spania, Franta, Portugalia, Anglia, Austria, Scandinavia, Benelux, Irlanda, Maroc, Ungaria

cip 2000

ICAR TOURS — IATA
BILETE DE AVION
www.icar.ro, e-mail: icar@icar.ro

ATENA 175$
CASABLANCA 420$
PARIS 250$
Galeriile Comerciale: Bd. Ștefan cel Mare; Tel.: 216.319; Fax: 217.160.
str. C. Negri nr 43 - parter; tel. 210.467, 213.746

EUROLINK TOURS
ELT
ELVEȚIA 27 octombrie-5 noiembrie
AUSTRIA Crăciun
PARIS Revelion
Str. Uranus 22, bl. I1-I4, ap. 3, tel. 220.126, 213.547, 092 203.607

ITALIA FRANȚA
TRANSPORT PERSOANE
Torino, Milano, Verona, Padova, Paris
Tel.: 032-216.319, 092-468.036

BILETE DE AVION
KLM CENTER
Iași, World Trade Center, mezanin 2
tel. 032-218.393, fax: 032.217.160
e-mail: klm@mail.dntis.ro

BILETE DE AUTOCAR
ITALIA
GERMANIA
SPANIA
FRANȚA
ANGLIA
PORTUGALIA
Galeriile Comerciale: Bd. Ștefan cel Mare
tel.: 216.319; fax: 217.160
Str. Costache Negri nr. 43 - parter
tel.: 210.467, 213.746

BILETE DE AVION
■ Amsterdam: 265 USD ■ Atena: 175 USD ■ Paris: 250 USD
■ Bruxelles: 250 USD ■ Barcelona / Madrid: 249 USD
Tarife fără taxe de aeroport.
ROMÂNIA, Iași - 6600
NET 1: Piața Unirii 6 - Mezanin, Tel/Fax: 032 - 233.503 / 213.450
NET 2: Hala Centrală - Etaj 1, Tel: 032 - 219.543, Int. 203
E-mail: net@netours.ro, Internet: www.netours.ro

Revelion 2001
Italia: 810 USD
Grecia: de la 185 USD
NET
COMPANIA DE TURISM
Tu știi când, noi știm unde!

REVELION '01
Elveția
29 decembrie - 05 ianuarie
500 USD!
ATLANTIC TURISM COMPANY
☎ 213.872, 224.590

REVELIONUL MILENIULUI
Petreceți cumpăna dintre Milenii împreună cu noi la:
EXTERN:
GRECIA - Atena; Grecia-Circuit; Austria; Cehia; Franța; Thailanda; Singapore; Dubai; Iordania; Spania; Anglia; Egipt; Ungaria; Turcia.
INTERN:
Vatra Dornei; Durău; Sovata; Tușnad; Slănic Moldova; Felix; Herculane; Brașov; Sinaia; Predeal; Sîngeorz Băi; Borsec; Eforie Nord.
OLIMP 1: Tel: 215524, 215539
OLIMP 2: Tel: 217170

SIMIAN
REVELION 2001
INTERN: VATRA DORNEI-hotel, DURĂU-hotel și vilă, SOVATA-hotel, TUȘNAD-hotel, BORSEC-vilă, PREDEAL-hotel, BREAZA-case private, SINAIA-hotel, BUȘTENI-hotel, FELIX-hotel, HERCULANE-hotel.
EXTERN: UNGARIA-Budapesta, AUSTRIA-Viena, FRANȚA-Paris, SPANIA-Madrid, GRECIA-Atena, TURCIA-Antalya, CIPRU-Larnaka, EMIRATELE ARABE-Dubai, EGIPT-Hurghada, TUNISIA-Monastir, MALTA, ISRAEL.
TRANSPORTURI INTERNAȚIONALE cu autocare de lux (ITALIA, FRANȚA, GERMANIA, SUEDIA, AUSTRIA, GRECIA)
Italia, Germania și Franța - plecări din Iași
Str. Anastasie Panu 1A (lîngă CEC - Hala Centrală), tel: 032/215393, 094/571720

AGENDA DE CONSTRUCȚII ȘI AMENAJĂRI

SIGURANTA • DURABILITATE • CONFORT

IMPEX AMICII SRL
IAȘI, str. Popauți 2-4, tel./fax 032/162171

- Construcții
- Proiectare
- Tîmplărie
- Confecții metalice
- Materiale de construcții

SIGURANTA • DURABILITATE • CONFORT

PEREGRINUS ☎219.673
JALUZELE import Olanda
Sunflex
Prețuri NEGOCIABILE!
măsurători GRATUITE · montaj GRATUIT · posibilități de plată ÎN RATE

ROM EST GEALAN
- tîmplărie PVC
- tîmplărie aluminiu
- mobilier birou
- amenajări și decorațiuni interioare

Iași, Sos. Iasi - Tomești km. 1, tel. 032-232469, fax 233290

Elit com Tudor importator direct din SUA de MATERIALE PENTRU
JALUZELE VERTICALE
Vă oferă o gamă variată de peste 200 de nuanțe și țesături.
Sediul se află în incinta SERVICE AUTO Codrescu, cu intrarea prin str. Sărăriei.
Pentru montări la domiciliu sunați la: Tel./Fax 032/116320; 276333
Mobil: 093/158810 ; 095/158810

melcret fonoterm
Tîmplărie din PVC și aluminiu cu TVA 0%
În condițiile ordinului Ministrului de Finanțe nr. 1026 din 20.07.2000
MELCRET FONOTERM
B-dul Poitiers 14
tel. 032-231023

Țevi cu aluminiu și fitinguri pentru • apă caldă • apă rece • încălzire
ISO 9001
CHILIPIR Cele mai mici prețuri
Iași, str. Smîrdan nr. 1
tel. 032-213.326

HOLLY DESIGN
TÎMPLĂRIE DIN ALUMINIU

zonă fixă	zonă mobilă	
45 $	79 $	- Fără rupere termică, cu geam de 4 mm
63 $	98 $	- Fără rupere termică, cu geam termopan
99 $	158 $	- Cu rupere termică și geam termopan

TONETE STRADALE CAPSULATE
Din aluminiu și geam de 4 mm - 5.970.000 lei
MOBILIER LA COMANDĂ MONTAJ și TVA - inclus în preț
Iași, str. Împăcării 2, tel. 095-838062

S.C. JET CONSTRUCT S.A.
Execută la comandă:
⇨ TÎMPLĂRIE PVC cu geam termopan
⇨ AMENAJĂRI INTERIOARE
Str. Mașinii nr. 3 (parter cămin "Moldoconstruct")
TEL./FAX: 032/231.598;
MOBIL: 093/308.849 093/154732

GRUPUL DE FIRME ROMFIN
Romfin TRADE Bd. Copou nr.4 Tel.032/214.090
Tâmplărie din Aluminiu și Amenajări Interioare
Bd. Copou nr.4 Tel. 032/214.090

La Petrică
Totul pentru casa ta
De la PARCHET la TAVAN, prețuri pentru orice buzunar.
✓ gresie porțelanată Italia - 215.000 lei/m² și azi la prețul de ieri
tel.: 217.868, Șos. Păcurari 70

S.C. METAL INOX SRL
Depozit materiale de construcții
- Produse metalurgice din inox: tablă, bară, țeavă, profile, electrozi
- Produse metalurgice: profile laminate și îndoite, tablă, țeavă instalații și gaz
- Materiale de construcții: ciment, gresie, faianță, adezivi și altele.

Depozit IAȘI, Șos. Tomești, nr. 6bis; Magazin P-ța Alexandru cel Bun Tel./Fax: 032-216420; Tel.: 032-239.342
SUCEAVA, Str. Humorului fn; (incinta AGROCOM); Tel.: 030-522.525.

EURO-DAN JALUZELE
✓ ORIZONTALE din aluminiu
✓ VERTICALE din material textil din aluminiu
✓ RULOURI EXTERIOARE PVC sau aluminiu
Iași, Sf. Andrei 13, tel./fax 114318

S.C. COMAT S.A.
Cel mai mare angrosist din Moldova
Oferta cu cele mai căutate prețuri!
- Aparataj electric de joasă tensiune
- Surse de iluminat
- Cabluri electrice
- Materiale de construcții
- Ciment, Carbid
- PAL, PFL

Iași, str. Sergent Grigore Ioan nr. 7, tel.156.300 -int. 130, fax: 157.261

TOP SHOP
- VOPSITORIE ÎN CÎMP ELECTROSTATIC
- AMENAJĂRI INTERIOARE
- ORICE TIP DE MOBILIER LA COMANDĂ (comercial, birouri, baruri, restaurante, mic mobilier etc.)

IMPORTANT!!! PLATA SE POATE EFECTUA ȘI ÎN RATE!
Str. Ipsilanti nr. 19, tel. 032-113322, fax: 032-117116

PARASOL JALUZELE Tecnolight Italia
VERTICALE - 200 CULORI -TESATURI LAVABILE, ANTISTATICE
ORIZONTALE - 50 CULORI -Al ELOXAT, PERFORATE, 1 SAU 2 FETE
MONTAJ GRATUIT
PREȚURI DE PRODUCĂTOR
Expoziție: Str. Cucu, nr.19(Podu de Fier)
Tel.: 277.501, 094-277.721, 095-589.286

NOU în Bacău cel mai mare DEPOZIT DE GEAM
float, clar, colorat, reflectorizant, antiefracție
GLAVERBEL ȘI SAINT GABAIN.
SC FLAIR SRL BACĂU
C-lea Bîrladului/23; tel/fax: 034/112.046; 117.510; mob:093/247.770

SERVICII MEDICALE

• ECHOMED
Obstetrică - ginecologie

Medici primari: Șefan BUȚUREANU, Maria AKAD, Alexandra OVĂNESCU, Maricica PĂVĂLEANU
■ ECHOGRAFII: diagnostic de sarcină, depistarea sexului fetal, afecțiuni ale sînului, ficat, rinichi, pancreas.
■ Chiuretaje uterine
■ Tratamente pentru sterilitate (feminină și masculină)
■ Teste pentru sarcină (3 min.)
■ Contracepție orală și montări sterilete
■ Colposcopii.
■ Cauterizări - biopsii uterine și de col.
■ Examene citologice: citodiagnostic, secreții vaginale, secreții uretrale, spermograme, teste postcoitale
Consultații asigurate de profesori universitari și medici specialiști de înaltă competență profesională.
Șos. Păcurari nr. 4, corp anexă la bl.590A (vis-a-vis de Oficiul PTTR)
☎251927 (fax) ; 094-216.467

• Cabinet de oftalmologie și optică medicală

SC MEDOPTICA SRL
Socola nr. 8 (lîngă 1001 Articole)
CONSULTAȚII CU APARATURĂ COMPUTERIZATĂ
- Prescripții ochelari, lentile de contact (medicale și estetice)
- Consultații și tratamente oftalmologice
- Optică medicală (inclusiv lentile plastic, bifocale, progresive - Zeiss și Essilor)
Medici care asigură consultații:
Dr. Anghel Kreolla
Dr. Pepelea Lucia
Dr. Scînteie Mira
Dr. Tarasi Carmen
Dr. Dimofte Doina
Dr. Constantin Cătălin
Program:
luni - vineri: 9 - 19
sîmbătă: 10 - 14
Pentru programări și informații sunați la ☎ 218347

• PRO FAMILIA

Laborator analize medicale efectuează orice investigație de laborator, executate de profesori universitari
Str. Țuțora 11C, sc. D
Program: zilnic: 7.00-18.00
sîmbăta și duminica: 9.00-11.00
☎230.431

• POLICLINICA PROFESMED

str. VASILE CONTA nr. 18 (vizavi de policlinica Municipală, Piața Sf. Spiridon)

CONSULTAȚII ȘI TRATAMENTE ÎN TOATE SPECIALITĂȚILE
Se efectuează și: ANALIZE DE LABORATOR cu aparatură și reactivi din import; CHIURETAJE - metoda modernă prin aspirație; ECOGRAFII; ACUPUNCTURĂ în afecțiuni neurologice; TRATAMENTE BIONICE în afecțiuni dermatologice, osoase, neurologice; TRATAREA obezității, impotenței sexuale, infertilității, tulburărilor de creștere. Medicii Policlinicii sunt nume sonore ale medicinii ieșene, în majoritate profesori universitari. Prețurile percepute pentru consultații și analize sunt cele mai reduse.
☎ 213 226

• BIO PAN
CENTRU MEDICAL

Cabinet cu contract Casa de Asigurări de Sănătate
- Rețete compensate
• UROLOGIE, SEXOLOGIE, CHIRURGIE, OBSTETRICĂ - GINECOLOGIE, FIZIOTERAPIE, MEDICINĂ DE FAMILIE, ECOGRAF COLOR COMPUTERIZAT
Medici primari
Urologie-Sexologie:
- Dr. Constantin Liviu Panainte (doctor în științe medicale). Mici intervenții chirurgicale și urologice, cistoscopii, cauterizări, sterilitate ☎ 095-643908
Pneumologie:
Dr. Constantin Panainte - consultații, scopii și grafii pulmonare ☎ 032-211535
Ginecologie:
Dr. Ioan Bunea ☎ 094-622567
Dr. Monica Holicov ☎ 094-606420
Contracepție orală, montări sterilete, cauterizări, tratamente sterilitate, chiuretaje.
Medicină de familie:
Dr. Nicolae Mihu ☎ 093-390279
Dr. Ioana Florea ☎ 094-533830
consultații medicină generală, înscrieri pentru medic de familie
Str. V. Alecsandri 9B, ap.1
☎ 032/210.728
Zilnic: 10.00-18.00
Sîmbăta: 10.00-12.00

MEDICAL CENTER THEMIS-ART Iași

OBSTETRICĂ-GINECOLOGIE
(cabinet de lux)
str. Luca Arbore 10A

• Consultații, ecografii, laborator și tratamente diverse (montat sterilete, cauterizări, chiuretaje cu anestezie generală, alte intervenții chirurgicale) - dr. NADOLU Gheorghe.
• Tratamente cu LASER, aparatură ultramodernă cu efect selectat pentru recuperare și boli, aparținînd următoarelor domenii de specialitate: dermatologie, ginecologie, neurologie, ORL, ortopedie, reumatologie, etc. - dr. BOTEZ Mihai.

☎/fax 250929

• LASERO-TERAPIE

Specialiști în LASER, recunoscuți de Harward Medical School - Boston, efectuează tratamente ultra moderne cu laser pt. copii și adulți, la cabinet și domiciliu
• URGENȚE : gripă, viroze respiratorii, bronșiolite, astm bronșic, fracturi, traumatisme musculo-scheletale, torticolis, lumbago, migrene, arsuri, dureri faciale și trigeminale, laringite, afte bucale, paralizii.
• BOLI RESPIRATORII
• AFECȚIUNI ORL: faringo-amigdalite, rinite alergice, rino-adenoidite, otite, sinuzite, zgomote în urechi, surditate.
• BOLI REUMATISMALE : artrite, artroze, epicondilită, achilodinie, decubitus, dureri la masticație, calcificări calcaneene
• BOLI DE PIELE: dermatite, eczeme, cangrenă, plăgi, flebite, hematoame, herpes, furunculoză, chelie
• ALTE AFECȚIUNI: acnee, cicatrici, dureri de stomac, cistite, dismenoree, stimulare psihică și regenerare.
AVEȚI ÎNCREDERE ÎN MEDICINA MILENIULUI III !
Sunați acum:
☎094-849637, 251.117, 232.807

• CABINET STOMATOLOGIC

Dr. Daniela Lăzescu
medic primar stomatolog

Str. Sf. Lazăr nr. 45 (vis-a-vis de sediul BCR)
☎ 237998
Puteți telefona pentru programări zilnic între orele 8.00-18.00 (sîmbăta între 8.00-14.00)

• CABINET STOMATOLOGIC DentaPro
Dr. Lucian TEOFANESCU medic specialist stomatologie generală **Dr. Loredana PRISTAVU** medic specialist ortodonție

■ consultații GRATUITE!
■ refacerea ZIMBETULUI plăcut cu materiale identice cu dinții naturali
■ nopți LINIȘTITE, fără grija durerilor de dinți
Programează-te ACUM la ☎ 115521.
Str. Rafael nr. 4 (pe str. Sărărie, vis a vis de Liceul Economic 1)
Program:
Luni-Miercuri: 8.00-20.00
Marți, Joi, Vineri: 14.00-20.00
Sîmbătă: 8.00-14.00.

• MEDIRO
(servicii medicale)

Asigurăm asistență medicală de specialitate în:
• MEDICINĂ INTERNĂ, CARDIOLOGIE, NEUROLOGIE, PEDIATRIE, DERMATOLOGIE;
• ANALIZE LABORATOR (Biochimie, Hematologie);
• ECHOGRAFIE, ELECTROCARDIOGRAME;
• Tratamente diverse (injecții intramusculare, intravenoase, infiltrații, perfuzii, etc);
■ LOGOPEDIE - Tratament în Tulburări de vorbire la copii și adulți (congenitale, pastraumatice, după accidente ischemice)
■ DERMO-OSMETOLOGIE
<<Efectuăm ANALIZE COMPENSATE C.A.S.S.>>
Asistența medicală este acordată de cadre didactice universitare și medici primari de înaltă competență profesională.
<<REDUCERI PENTRU PENSIONARI>>
Bd. Alexandru cel Bun nr. 4, bl. 1205C-parter (în apropierea Podului dintre cartierele Mircea cel Bătrîn și Al. cel Bun)
Program: zilnic 9.00-19.00
☎ 259.111

• CABINET DE ALERGOLOGIE

Dr. Victoria Maxim
Medic primar pediatru și specialist alergolog, copii și adulți
Ofer consultații, testări cutanate, tratament de specialitate.
Piața Voievozilor 13, bloc 3 parter (Cinema Dacia) în studio FOTO
Marți, Joi:14.00 - 17.00
Sîmbătă: 8.30 - 11.30
Programări:
☎ 136172, 131525, 092881943

• Policlinica „SĂNĂTATEA 2000"

Str. Lăpusneanu, nr. 7A
Dr. CONSTANTIN IORDACHE
Medic primar pediatru
Medic specialist cardiolog oferă:
- consultații pediatrie(cabinet și domiciliu)
- consultații cardiologie pediatrică
- ecocardiografii
- electrocardiograme
- dispensarizarea cazurilor, controlul periodic și tratamentul bolilor cronice pediatrice.
Program cabinet:
zilnic 14.30-20.30
sîmbătă și duminică: 8.30-14.30
☎ 214001(acasă); 214002(Policlinică) 094-507780.

• OPTIMIT
Cabinet oftalmologic și optică medicală

■ **Consultații oftalmologice complete gratuite** cu trimitere de la medicul de familie efectuate cu aparatură profesională computerizată asigurată de medic primar oftalmolog **dr. Carmen Romanescu**
■ **Prescripții ochelari și lentile de contact**
■ Execuția ochelarilor promptă și de **calitate incontestabilă** asigurată de optician Dumitru Mihăiță.
Str. Nicolina nr. 6 (lîngă pasarela de la Bazar)
Program consultații:
luni-vineri 14.30-19
sîmbătă 10-13.
Program optică:
luni-vineri 9-19
sîmbătă 10-13
Programări și informații la ☎ 239175.

• ORTOPEDICA Servicii Medicale

B-dul Socola nr. 8, bl. C2, sc. C, parter, (vis-a-vis de COMPAN), tel. 231335, 094-514420
Asigură asistență medicală în specialitățile:
■ ORTOPEDIE ȘI TRAUMATOLOGIE - consultații, tratamente (corectare diferitelor deformații ale membrelor superioare, inferioare, coloanei vertebrale sau bazinului, sutura plăgilor superficiale ale aparatului loco-motor, etc. Tratamente moderne recuperatorii după FRACTURI, ENTORSE, LUXAȚII sau afecțiuni dureroase sau inflamatorii ale aparatului loco-motor (artrite, artroze, lombo-sciatică, epicondilite, pinten calcaneean, ulcere de gambă, infecții, cicatrici vicioase după arsuri sau intervenții chirurgicale, etc) prin laser, lasero-punctură, lumină polarizată, electro-punctură, ș.a.
Pentru pacienții netransportabili asigurăm tratamente la domiciliu.
dr. B. Aniței, dr. L. Lăbușcă
■ MEDICINĂ GENERALĂ
dr. P.Onu, dr. L.Jurcă
■ GINECOLOGIE - consultații, tratamente, măsuri contraceptive, tratamente prin laser, lumină polarizată, întreruperi de sarcină prin metode clasice și prin vacuum, planing familial.
dr. S. Tomoșoiu,
dr. F. Dumitrache,
dr. D. Iancu, dr. S. Galearschi
dr. C-tin Mocănașu
dr. C. Tomoșoiu
■ MEDICINĂ NATURISTĂ ȘI ACUPUNCTURĂ
■ CHIRURGIE PLASTICĂ ȘI REPARATORIE - consultații, tratamente și intervenții chirurgicale (sutură tendoane, corectare cicatrici vicioase, corecții plastice nas-urechi, ș.a.).
dr. C. Tamaș
■ ECOGRAFII
■ HOMEOPATIE
dr.E.Galupa-medic primar (Nevroze, psoriazis, obezitate, insomnii, constipații, hemoroizi, fisuri anale, disfuncții sexuale, ulcer)
CONDIȚII OPTIME DE INTERNARE
Rețete compensate și concedii medicale.
Programări și informații suplimentare, NON-STOP, la tel. 231335 sau 094-514420.

• CORPO SAN
Servicii Medicale Mobile

• CONSULTAȚII MEDICALE LA DOMICILIU
• ELECTROCARDIOGRAME ȘI MĂSURAREA GLICEMIEI (rezultat imediat) la domiciliul pacientului
☎ 092-376.370

• STEREOPSIS
centru de îngrijire oftalmologică

• CONSULTAȚII OFTALMOLOGICE (adulți și copii)
• PRESCRIPȚII OCHELARI și LENTILE DE CONTACT
• TRATAMENTE OFTALMOLOGICE de URGENȚĂ
• DOTĂRI ULTRAMODERNE pentru diagnosticul tuturor afecțiunilor oftalmologice
Consultații asigurate de medici cu specializări în țară și străinătate:
- Prof.dr P.P. VANCEA (☎ 133.243)
- Șef.lucrări dr. C. BOGDĂNICI (☎ 210.892, 092-507.913)
- Dr. D. GHERGHEL (☎ 095-631.416)
Centrul Comercial - Bd. Șt.cel Mare (lîngă Casa Modei)
luni-vineri: 9.00-17.00, sîmbătă 11.00-13.00
☎ 11.66.51

• Dr. MIRCEA ONOFRIESCU

■ **CONSULTAȚII OBSTRETICĂ-GINECOLOGIE**
PROFESMED ☎ 213.226
luni și vineri 17.00 - 19.00
■ **Ecografii pentru diagnosticul malformațiilor fetale, examen Doppler, echografii ginecologice**
Programări la tel.: 094/546.711.

• GALATEEA

Cabinet ginecolgie-obstetrică
(Tătărași, str. Pictorului 4A)

■ **Conf. dr. Florin Dumitrache**
luni, miercuri: 15.00-18.00
■ **Dr. Gabriela Acostioaiei**
luni-vineri:12.00-19.00
sîmbătă: 9.00-12.00
■ **Dr. Adriana Pricop**
■ **Dr. Gelu Andrei**
Ecografii pelvi-abdominale
☎ 176.184

• SOFIDENT

Lucrări dentare din PORȚELAN

VITA - GERMANY

SHOFU - JAPAN

☎ 032/113750, 115460, 092 727930

• Dr. Gh. ILIEV

Cabinet ARS Medica
■ Consultații obstetrică-ginecologie
■ Ecografii: ecografie pelviană; morfologie fetală; ecocardiografie fetală.
Marți, miercuri, vineri 14.00-16.00
Tel. 156342

Cabinet Avicena
■ Ecografii: ecografie mamară, ecografie endovaginală, morfologie fetală, ecocardiografie fetală, ecografie Doppler.
Marți, miercuri, vineri 18.00-20.00, joi: 15.00-17.00
Tel. 212877

MATER OPTICA - cel mai modern centru de oftalmologie și optică medicală din România

• Unicul atelier de optică din Iași în care confecționarea ochelarilor se face cu aparatură computerizată, de ultimă generație, mînuită de tehnicieni la curent cu ultimele descoperiri și evoluții în domeniul opticii
• Precizie maximă
• Consultații oftalmologice la nivel european:
- Refracții cu autokeratorefractometru
- Fund de ochi
- Presiuni intraoculare cu tonometru Haag - Streit
- Prescripții ochelari și lentile de contact (inclusiv lentile de contact cosmetice cu dioptrie și pt. astigmatisme)

IAȘI
Bd. Independenței nr. 10
tel. 214072

Medici care asigură consultații:
Prof. dr. Sergiu BUIUC
Medic primar dr. G. BEȘCHEA
Medic primar dr. G. DIMITRIU
Medic primar dr. G. MACOVEI
Medic primar dr. C. ANDRON
Medic primar dr. M. BREDEȚEANU
Medic primar dr. G. TODOSI

DENTAL PLUS cabinet stomatologic
Dr. Marius Popovici, Dr. Doina Popovici, Dr. Liliana Constantin
- **DETARTRAJ** cu ultrasunete
- **TRATAMENTE ODONTALE** cu materiale de ultimă generație
- **TRATAMENTE PROTETICE CLASICE și MODERNE** (ceramică, compozite fotopolimerizabile)
- **CHIRURGIE ORALA**
- **OPALESCENCE** - cel mai performant sistem de **ALBIRE** a dinților.
- **CONSULTATII GRATUITE**

Str. Vasile Lupu 85, bl. V3 (stația de tramvai "Dr.Savini")
☎ /fax 272.391 Luni-vineri: 7.30-20.00, sîmbătă 8-13

OPTICA MEDICALĂ
servicii asigurate de tehn. Vasile Popa
SC TRANSPARENȚA oferă:
• consultații oftalmologice • refracții cu auto-refractometru • fund de ochi • presiuni intraoculare • prescripții ochelari • lentile contact.
Calitate, siguranță și o privire limpede prin TRANSFARENȚA. TRANSPARENȚA sinonim cu COMPETENȚA!
Str. A. Panu 13 (vizavi de noul sediul BRD)
☎ 212162 Luni-vineri: 9-18, sîmbătă 10-14

TERAPII cu rezultate globale și durabile în:
- restabilirea funcțiilor organice (renal, respirator, gastro intestinale, hepatic, cardio etc.)
- întărirea sistemului imunitar
- echilibrarea glandelor endocrine
- probleme severe de spasmofilie
- eliminarea durerilor reumatice și tensiunilor de natură nervoasă sau cauzate de stress prin:

LASER-TERAPIE, CROMOTERAPIE, REFLEXOTERAPIE AROMATERAPIE, MASAJ
Terapeut: Corina Turliuc - specializare în Franța
Cabinet masaj și terapii complementare
Hotel Unirea, cam. 110, tel.: **142.110-110**, program zilnic: **10-19**; sîmbăta și duminica: **9-13**.

Cabinet stomatologic MEDI LIFE
• servicii stomatologice cu aparatură ultramodernă la **prețuri promoționale**
• **reduceri de tarife** pentru
- medici și personal medical
- elevi, studenți, pensionari, șomeri

Sistem avantajos de reduceri pt. pacienții permanenți.
Profesionalism, tinerețe, amabilitate.
Alegeți MEDI LIFE!
Str. Cucu 9, bl. D11, tronson II, ap.1 (lîngă Sinagogă)
Programări:
luni - sîmbătă: 10 - 19
☎ 032-112716,
092-363.233, urgențe, non stop

Conf.Dr.Ivona Lupașcu
- medic primar obstetrică-ginecologie - diplomă europeană de competență în endoscopie ginecologică
CONSULTAȚII ECOGRAFII
■ bolile aparatului genital și ale sînului
■ sterilitate
■ diagnosticul și supravegherea sarcinii

CENTRUL MEDICAL "IRIS" ☎ 213793
Bd. Copou nr. 38, bl. A4, sc. A (vis-a-vis de Grădina Copou)
■ ecocardiografie - adulți și copii ■ dermatologie
■ ecografie generală
■ urologie - consultații și ecografii ■ medicină internă
ECOGRAF DOPPLER COLOR COMPUTERIZAT ULTRAPERFORMANT

CORPO SAN Servicii Medicale Mobile
• Consultații medicale la domiciliu • Electrocardiograme și măsurarea glicemiei (rezultat imediat), la domiciliul pacientului
NON STOP Tel. URGENȚE: 092 376.370
Pentru societăți comerciale oferim asistență medicală NON STOP (pe bază de abonament)

CONSULTAȚII OFTALMOLOGICE GRATUITE
în condițiile acordate de Casa de Asigurări Sociale de Sănătate (cu bilet de trimitere de la medicul de familie)
• consultații cu **AUTOREFRACTOMETRU** asigurate de medic primar **dr. Mariana BREDETEAN**. Centrul Medical „Sf. Petru și Pavel"(Policlinica Industrială), bd. Primăverii 4, et. 1, cam. 69, tel. 133088, int. 30. Luni, Joi, Vineri: 8.00-14.00; Marți, Miercuri: 13.00-20.00.

Cabinet stomatologic
Conf. dr. G. IFTENI Asist. Univ. dr. D. BAHRIM
✓ Tratament cu laser
✓ Detartraj cu ultrasunete
✓ Lucrări protetice din porțelan, compozit
✓ Albirea dinților
✓ Consultații gratuite, plata în rate

Program zilnic: 9.00-19.00, Tel. 111523; 094/608438 ; 092/518861
Str. Ștefan cel Mare nr. 11, et. 1 (lîngă Casa Wanda)

NON STOP - Farmacia "Sfântu Lazăr" - Tel. 230153,
str. Sf. Lazăr 4 (vizavi de fostul RC STAR)
vă oferă: ↗ **produse farmaceutice**
↗ **parafarmaceutice** : cosmetice pentru uz dermatologic
↗ **homeopate**
Profesionalismul nostru vine în sprijinul dumneavoastră !

TELEFOANE UTILE - CABINETE ȘI FARMACII VETERINARE

CABINET VETERINAR
PROVET IAȘI
Str. Smîrdan nr. 93 C
ZILNIC : 9.00 -23.00
Consultații și tratamente la domiciliu
☎ 233.772, 092.376.433 (NON STOP)

CABINET ȘI FARMACIE VETERINARĂ
SANOVET
Păcurari 116 (vizavi de stația SHELL Păcurari)
zilnic : 9.00 - 20.00
duminică 9.00 - 14.00
☎ 032/259286; 094622730
NON-STOP

CABINET ȘI FARMACIE VETERINARĂ
ANIMAVET
Str. Smîrdan nr. 70
luni-vineri : 8.00 -20.00
sîmbătă-duminică: 9.00-15.00
Consultații și tratamente la domiciliu
☎ 237.874

CABINET DUOVET
Str. Nicolae Gane nr. 25
zilnic : 16-20, sîmbătă: 10.00 - 13.00
duminică - închis
☎ 092555155, 032/214773

SERVICII MEDICALE MOBILE
• consultații • deparazitări • vaccinări • tratamente la domiciliu.
☎ 094396303, 032/138328
WHITE FOX
• CABINET ȘI FARMACIE VETERINARĂ
Străpungerii Silvestru 9

• **FARMACIE VETERINARĂ**
Păcurari 18
zilnic : 9.00 - 20.00
sîmbătă, duminică 9.00 - 14.00
☎/fax 143241, 094502645, 094279923 -NON STOP

URGOVET
• CABINET ȘI FARMACIE VETERINARĂ
Str. V. Lupu 51 A-B
(vis-a-vis de Spitalul de Pediatrie)
luni-vineri: 9.00-20.00, sîmbătă: 9.00 - 14.00, duminică: 9.00-12.00
☎ 032/272733

☎ TELEFOANE UTILE: FARMACII

• A.T.I.- PULS
Sos. Națională 194, bl. D
zilnic : 7.30 - 21.00
sîmbăta :8.00 - 20.00
duminica : 8.00 - 18.00
☎ 233.242, 233.223

• THYMUS
Str. Arges nr. 6, bl. D8 (Al.cel Bun, în spatele Caseriei CONEL)
Luni-vineri : 8.00-20.00
sîmbăta, duminică : 8 -16
☎ 154.445

• EUROPHARM
Str. Cerna 1 (Mircea cel Bătrîn)
zilnic : 8.00 - 20.00
sîmbăta : 8.00 - 14.00
duminică: 8.00 -14.00
☎ 224.109

• FARMA LIV
Str. Nicolina nr. 11, bl. A5
zilnic: 8.00 - 20.00
sîmbăta: 8.00 - 20.00
duminica: 8.00 - 14.00
☎ 231.197

• GABRIELA FARM
Str. Păcurari, bl. 582
zilnic: 8.00 - 20.00
sîmbăta: 8.00 - 20.00
duminica: 8.00 - 14.00
☎ 218.473, 216.507, 220.205

• FARMA BEST FLORA
Str. Vasile Lupu nr. 108A, bl. G6 (lîngă magazinul FLUX)
Zilnic: 8.00 - 21.00
☎ 271.962

• FARMACIA IRIS PHYTO PHARMA
Sos. Națională nr. 64-66 (cartier Alexandru cel Bun)
zilnic: 8,00-21,00;
sîmbătă 8,00-18,00;
duminică 8,00-14,00;
☎ 219296

• FARMACIA IRIS PHYTO PHARMA
Șos. Păcurari nr. 43, bl. 545
zilnic: 8,00-21,00;
sîmbătă 8,00-18,00;
duminică 8,00-14,00;
☎ 250337

• FARMACIA PROFARM
str. Carpați nr. 17 (lîngă Poșta din Nicolina)
zilnic: 8.00 - 21.00
duminică: 8.00 - 16.00
☎/fax 224.952

• NOREX PHARM
str. Grigore Ureche nr. 1 (lîngă Tribunal)
zilnic : 8.00 - 20.00
sîmbăta : 8.00 - 16.00
duminică: 8.00 -14.00
☎ 216.382

• BABY FARM
Str. V. Lupu 70-74
luni-sîmbătă : 8.00 - 20.00
duminică: 8.00 - 16.00
☎ 271.357

• FARMACIA PROFARM 2
str. V. Lupu nr. 86 (lîngă magazinul Flux Alimentar)
NON-STOP
☎: 173.122

• REMEDIA
Str. Gării 30
zilnic : 7:30 - 20.00
sîmbăta : 8.00 - 14.00
duminica : 8.00 - 14.00
☎ 146.325

VÎNZĂRI

■ Vînd cavou cu un loc în cimitirul Sf. Petru și Pavel. Telefon 094/767953. (9594580)

■ Vînd cuptor pizza pe gaz, fabricat în Italia. Telefon 032/217891 sau 032/124356. (9595155)

■ Vînd aparat auditiv. Telefon 032/279975. (9594660)

■ Vînd urgent mașină de cusut "Casnica". Telefon 032/139409. (9594542)

■ Pui ciobănesc german, 4 luni, femelă, vaccinată, carnet de sănătate, preț 400.000 lei. Telefon 032/179065. (9595162)

■ Micro-centrale Vailland 18-24 KW, garanție 3 ani, General Alex. Cernat 128, 092.226188. (GL-5052140.1.2)

■ Comalrid S.A. vinde Europaleți, stare bună, 30.000 lei fără TVA. 034 - 135.500. (BC - 7535783.1.1)

■ SC Mille Com SRL Bacău vinde en gross orice cantitate de îmbrăcăminte și încălțăminte second-hand - Italia, originale și sortate. Tel./fax 034 - 118.669, mobil: 095 - 891.379. (BC - OP.1.1)

■ TABLĂ ZINCATĂ SIDEX 0,4x1000x2000; HIDROIZOLAȚII. Execuție și materiale import. Tel. 092-524.859; 032/125.705. areal_hidro@yahoo.com (NT-fp10.23.26)

■ Vînd circular multiplu și circular pentru dimensiuni lungi. Telefon 093-605065.(RO-3187792.1.4)

ELECTRICE-ELECTRONICE

■ Antene satelit, programe românești, străine, instalări în orice localitate. Telefon 032/232455; 094/844362. (9595113)

■ Vînd Roland G-1000, stare excepțională, și Yamaha PSR-6. Telefon 030/229454. (9595017)

■ Vînd PIII - 600 MHz, 1 an garanție, 550 $. Tel. 092 - 58.50.63, 095 - 021.572. (BC - MTP.4.6)

LOCURI DE MUNCĂ

ANGAJEZ INGINER CONFECȚII TEXTILE

cu cunoștințe temeinice de limba engleză.

INTERVIUL SE VA SUSȚINE ÎN LIMBA ENGLEZĂ

Relații la telefon 032/710989. (OP-01)

ANGAJEZ INGINER CONFECȚII TEXTILE

pentru sectorul C.T.C. Se cere experiență în domeniu, se asigură

TRANSPORT SAU EVENTUAL CAZARE PENTRU PERSOANE DIN ALTE LOCALITĂȚI.

Informații la telefon 032/710989 sau C.V. prin fax 710704. (OP-01)

ALLIANZ ȚIRIAC ASIGURĂRI S.A.

Vrei să ai sărbători fericite. Angajează-te în Cursa RCA 2001.

CONDIȚII:

studii minim liceul; plata pe bază de comision.

SUCURSALA IAȘI:

TF. 213834; 216728, str. Păcurari nr. 7.
Agenția Pașcani TF = 765118
Agenția Tg. Frumos = 710686
Agenția Hîrlău = 720773.
(9917351)

NEDO S.R.L.

angajează urgent:

TÎMPLARI

pentru prelucrare PAL melaminat. Relații la sediul firmei din Iași, str. Iarmaroc 26 sau la telefon 032/130894; 032/233444; 032/232664. (I-11)

S.C. OMEGA IS COMMUNICATIONS S.R.L. - IAȘI

angajează:

INGINER PROIECTANT

(experiență în proiectare mobilier). Relații suplimentare la telefon nr. 221133, 220591, numai după ora 16,00. (I-18)

UNIVERSITATEA "AL.I. CUZA" IAȘI

- Serviciul pentru Probleme Social-Studențești organizează în ziua de 15.12.2000 concurs pentru ocuparea postului de

SUDOR AUTOGEN ȘI ELECTRIC DIN CADRUL S.P.S.S.

Condițiile: copie după actul de studii; copie după autorizația de sudor autogen avizată de ISCIR; curriculum vitae; recomandare de la ultimul loc de muncă; vechime minimă 3 ani. Dosarul se depune la Serviciul Personal pînă pe data de 13.12.2000. Relații suplimentare se pot lua de la Serviciul pentru Probleme Social-Studențești, telefon 032/201575; 032/201041. (9594593)

■ Familie intelectuali caută persoană, serioasă, fără obligații, pentru ajutor menaj în gospodărie la țară. Fam. Ion Munteanu, sat. Gălbiori, com. Crucea, jud. Constanța. Telefon 095/664499; 092/224461. (9595249)

■ CASA TEO, str. Cloșca nr. 6, angajează: maistru(ă) - tipare, multiplicări; confecționeri(e) - textile, pielărie, cu calificare la locul de muncă. Telefon 032/216712. (9594529)

■ EXTENDO GRUP Iași angajează urgent confecționere(i). Salarizați între 3-5 milioane lei. Telefon 032/112400. (9595018)

MINISTERUL JUSTIȚIEI

organizează concurs pentru ocuparea postului vacant de

CONTABIL ȘEF

care va avea loc în ziua de 9 ianuarie 2001, la sediul Ministerului Justiției din str. Apolodor nr. 17, sector 5, București. Condițiile de participare, tematica și bibliografia pentru concurs, precum și informații suplimentare se pot obține de la sediul Tribunalului Iași. Candidații la concurs vor întocmi un dosar, care se va depune la sediul Ministerului Justiției pînă la data de 29 decembrie 2000, care va cuprinde următoarele documente: cerere de înscriere pentru concurs; copie de pe actul de studii; copie de pe carnetul de muncă; cazierul judiciar; recomandare de la ultimul loc de muncă, din care să rezulte caracterizarea profilului profesional și moral al persoanei; C.V. privind activitatea desfășurată pînă în prezent, cu menționarea locurilor de muncă, funcțiile deținute etc.; copii ale actelor de stare civilă și identitate. (OP-01)

■ S.C. SCIROM CONFECȚII angajează în condiții foarte avantajoase confecționere sau confecționeri textile mașini de cusut Brother. Asigurăm contract de muncă, salarizare deosebită. Vă așteptăm la sediul nostru din Complex Super Stejar Tătărași pînă la data de 23.12.2000. Telefon 032/176395 sau 032/272285. (9595029)

■ Spitalul Clinic nr. 3 de Urgență "Sfînta Treime" Iași anunță organizarea unui concurs pentru ocuparea postului de referent la biroul personal. Condiții: studii superioare sau studii medii. Relații suplimentare se pot obține la sediul unității din str. Ateneului nr. 2 sau la telefon 032/173020, birou Resurse Umane.

WEBFAIR INTERNET MARKETING SRL

Iași, str. Sulfinei 17 (societate româno-germană) angajează programatori cu experiență în următoarele profile:

1. DEZVOLTARE JAVA

Java Server Pages, Java Database Connectivity, Networking.

2. DEZVOLTARE VISUAL BASIC

Visual Studio 6.0, SQL.

3. TESTARE SOFTWARE

cunoștințe despre asigurarea calității, WinRunner, WebStress. Declarațiile de intenție și prezentările se vor trimite pe adresa

RECRUITING@WEBFAIR.CO.RO.
(9594576)

CUMPĂRĂRI

■ Plata pe loc: tablouri, icoane, obiecte argint, monede, timbre, statuete bronz, porțelanuri, arme, mobilă veche, alte antichități. Telefon 032/224481; 092/239008. (9594462)

■ Cumpăr semințe floarea soarelui sau la schimb, ulei rafinat la preț 17%. Relații la telefon 552241; 552161. (BT.3030495.1.3)

■ Cumpăr mobilă veche stil Antic și orice obiect vechi. Telefon 030/245493, 030/517524, 094.781074. (SV-4220368-1.6)

OFERTE SERVICII

■ **Societăți comerciale (s.r.l.; s.a.) înființări; acte adiționale; înscrieri de mențiuni; autorizații funcționare (procedură completă). Prețuri minime, profesionalism maxim! Birou autorizat - hotel "Unirea", et. 1, cam. 108. Program: luni - vineri, 9.00-17.00. Telefon 032/117733; 092/211121. (I-20)**

HELP LINE - Pentru copiii noștri

■ Puteți primi GRATUIT informații privind alimentația și creșterea sugarului, zilnic, orele 16,00 - 17,00, la tel. 032/214002. Policlinica "Sănătatea 2000", dr. Iordache Constantin - medic pediatru. (I. 20)

■ **Reparații frigidere la domiciliul clientului. Garanție doi ani. Telefon 032/145523. (9594484)**

■ Reparații la domiciliul clientului: frigidere, congelatoare, mașini de spălat, aspiratoare. Garanție - doi ani. Deplasări și în județ. Telefon 032/128925; 032/152865; 095/382311. (9595234)

■ Service, autorizat TV, video, video-cam., adaptări sunet, pastile video, selectoare. Garanție. Telefon 032/110572; 092/477224. (9595235)

■ Șofer profesionist, cat. B,C,E,D, îmi ofer serviciile unei firme serioase, de stat sau particulară. Rog seriozitate. Nu sunați inutil. Telefon 032/237764. (9595022)

■ Ofer autocare de lux, curse intern - internațional pentru grupuri organizate. Preț negociabil. Telefon 523007, 094/642643. (SV-4420668-1.3)

EXCURSII

■ Vize Schengen 700 $, Grecia 500 $. Telefon 093-982298. (9595203)

■ Facilitez, în regim de urgență, vize în spațiul Schengen, transport Italia. 092/469312. (B-13)

■ Cabana ZUGRENI organizează weekend-uri, petrecerea sărbătorilor de Crăciun și Revelion 2001, prețuri avantajoase. Telefon 030/375381, 092.376431.(SV-4220067-1.3)

■ Plecări urgente Italia (16 dec.). Facilitez vize Schengen, Italia. 034 - 180.147, 095 - 426.661. (BC - 7535784.1.8)

■ Plecări săptămînale Austria, Italia, Olanda; acte minime. 034 - 180.125, 092 - 356.913. (BC - 9329601.1.1)

■ Plecări Italia 15/22/27 decembrie, orice vîrstă. Preț acceptabil. 034 - 178.270, 092 - 924.322. (BC - 9949952.1.2.)

PROPUNERI DE AFACERI

■ Propunere avantajoasă cu mari perspective persoanelor ce activează în sistemul MLM (multi-level-marketing). Relații la telefon 032/132214. (9595151)

MATRIMONIALE

■ Romîncă, căsătorită în Germania intermediază gratuit căsătoria doamnelor și domnișoarelor interesate, cu domni din Germania, Elveția și Austria. Oferim și cerem seriozitate. Tel. 095.410135. (GL-5051789.1.4)

LICITAȚII

■ Spitalul Clinic de Pneumoftiziologie Iași închiriază, prin licitație publică, un spațiu comercial (8 mp), în holul de acces prin partea sudică. Solicitările pentru participarea la licitație se pot depune la secretariatul unității din str. Dr. I. Cihac 30, pînă la 15.12.2000. Relații suplimentare la telefon 032/145181. Data licitației se va anunța ulterior în presă. (9595025)

■ Societatea Comercială MOLDOFOREST S.A. Iași, str. Gh. Asachi nr. 2, organizează licitație publică cu strigare, conform prevederilor OUG 88/1998, HG 450/1999 și Legii 99/1999 pentru vînzarea următoarelor active: Nr. crt - Denumirea activului - Adresa activului - Prețul de pornire, milioane. 1. Imobil - fost sediu SEF Pd. Iloaiei, com. Pod. Iloaiei, 940; 2. Imobil punct mecanizat Hîrlău, Hîrlău - Iași, 300; 3. Imobil sediu autocoloană Lespezi, localitatea Heci, com. Lespezi, Iași, 530; 4. Depozit final Vaslui, Vaslui, str. Ceramica nr. 1, 2.000; 5. Imobil - fost sediu SEF Vaslui, Vaslui, str. Veteran Turcanu nr. 63, 841; 6. Imobil - fost sediu autocoloană Huși, Huși, șos. Stanilești, 475; 7. Cabană Voinești - Domnița, șos. Voinești - Iași, 484; 8. Adăpost muncitori Siret, com. Sirețel, jud. Iași, 90; 9. Cabana Lipovăț, com. Lipovăț, jud. Vaslui, 50; 10. Cabana Vama cu Tablă, com. Pîrcovaci, jud. Iași, 45; 11. Grajd vite Pietrosu, com. Dobrovăț, jud. Iași, 50; 12. Grajd Gheorghițoaia, com. Mădîrjac, jud. Iași, 75; 13. Imobil cantină Ciurea, com. Ciurea, jud. Iași, 1.000. La prețul de adjudecare se adaugă TVA suportată de către cumpărător. Licitația va avea loc la data de 22 decembrie 2000, ora 10,00, la sediul societății. Dosarele de prezentare a activelor pot fi consultate la sediul societății - biroul M.E.I., telefon 032/142990, int. 29. Participanții la licitație vor depune oferta pînă pe 22 decembrie 2000, orele 9,00, taxa de participare 500.000 lei la casieria unității și vor avea garanția de participare 10% din prețul de pornire al licitației. Valoarea terenurilor aferentă activelor este inclusă în prețurile de pornire, societatea avînd certificate de atestare a dreptului de proprietate cu excepția pozițiilor de la numerele 7-12. (9595023)

PIERDERI

■ Pierdut pe 29 noiembrie, în zona piața Păcurari, cățel coker auriu cu o pată albă pe piept. Are 7 ani și este foarte bolnav. Rog sunați la 032/160733. Se acordă recompensă. (9594503)

■ Pierdut abonament RATC, pe numele Sava Mihai. Îl declar nul. (9594659)

■ Carnet de student pe numele Smoc Eozefina. Îl declar nul. (9594537)

CITAȚII

■ Udilă Maria, cu ultimul domiciliu în Tîrgu Frumos, str. Tudor Vladimirescu nr. 22, județul Iași, este chemată în calitate de pîrît, în dosar nr. 10130/2000, la Tribunalul Iași, în ziua de 3 ianuarie 2001, ora 8,00 pentru declararea judecătorească a abandonului minorei Roman Alina, născută la 15.06.1994, în Arad. (9594543)

MULȚUMIRI

■ Familia Neculai Axinte mulțumește din suflet pentru ajutorul moral și financiar acordat de colectivul de salariați ai Direcției Generale de Muncă și Protecție Socială Iași, în mod special doamnei directoare Paraschiva Gogan, la înmormîntarea soției MARIA AXINTE - 46 ani. (9595003)

Sediul redacției
MONITORUL
Str. Smîrdan nr.5
Luni-Vineri: 8.30 -16.30
Sîmbătă: 9.00-12.00

Interior magazin
MATERNA
Luni-Vineri: 8.00 - 16.00
Sîmbătă: 9.00 - 12.00

Interior magazin
ELECTRONIC RGQ
Alexandru cel Bun
Luni-Vineri: 8.00 - 16.00
Tel. 216739

Interior magazin
HALA CENTRALĂ
Luni-Vineri: 8.00 - 16.00
Tel.: 116650

Interior magazin
VAMA VECHE
COMVINI SRL
Luni-Vineri: 9.00-17.00
Tel.: 115538

Interior magazin
EMI
B-dul Independenței
Luni-Vineri: 8.00 - 16.00
Tel. 117530, 213352

CENTRE DE PRELUARE A ANUNȚURILOR DE MICĂ PUBLICITATE

Pentru sugestii, reclamații și informații puteți suna la
tel./fax: 271333 int. 121,
orele 9.00-12.00 (luni-vineri).
Duminica anunțurile se primesc numai în caz de urgență, la sediul redacției din str. Smîrdan nr. 5, et. 3, cam. 10, orele 15.00-17.00.

DECESE

Inginer Miron Octavian - soț, Beatrice, Octavian - copii împreună cu familia Gheorghe Ichim - tată, Neculai și Vasile - fii, Maricica și Elena - nurori, Ioana - nepoată, cu nemărginită durere în suflet, anunță dispariția fulgerătoare, la numai 43 de ani, a celei care a fost o bună soție, mamă, soră și cumnată, ing.
VIORICA MIRON
(fostă ICHIM). Dumnezeu să o ierte și să o odihnească în pace. Corpul neînsuflețit se află depus la capela cimitirului "Eternitate". Înmormîntarea va avea loc sîmbătă, 9 decembrie 2000, orele 14,00. (95945583)

A trecut în lumea celor drepți cel care a fost
ALEXANDRU V. PÂRȚAC,
croitor de lux din satul Covasna-Cotuleni, suflet ales, cu vorbă înțeleaptă și mînă de aur. Înmormîntarea va avea loc duminică, 10 decembrie 2000, orele 11.00, în cimitirul din Covasna. Dumnezeu să te primească în împărăția sa, tăticule. Prof. Marietta și Dumitru Matei. (9595021)

Finii, nepoții - Gavril și Lenuța anunță încetarea din viață a celei care a fost
ANISIA DIDINA.
Corpul neînsuflețit se află depus la capela cimitirului "Eternitate". Înmormîntarea va avea loc duminică, 10 decembrie 2000, orele 13.00, la cimitirul "Eternitate". Dumnezeu să o odihnească în pace. (9594662)

Cu adîncă durere, familia ing. Horia Mitroiu anunță încetarea din viață a celei care a fost prof.
LAURENȚIA MITROIU.
Înmormîntarea va avea loc la cimitirul "Sfînta Treime" - Păcurari, duminică, 10 decembrie, orele 13,00. (9594538)

Maricica - soție, Nelu și Costel (fii), Mariana (fiică), Ana și Elena (nurori), Bogdan, Raluca, Daniela, Dragoș și Andrei (nepoți) anunță cu durere încetarea din viață, după o lungă și grea suferință, a celui care a fost un bun soț, tată, socru și bunic -
GRIGORE (TITI) BUZDUGAN,
74 ani. Corpul neînsuflețit se află depus în strada Curelari nr. 10. Înmormîntarea va avea loc duminică, 10 decembrie, orele 13.00, la cimitirul "Sfinții Apostoli Petru și Pavel" Iași. Dumnezeu să-l ierte. Va rămîne veșnic în inimile noastre. (9594546)

Sora, fiica, fiul, nora, ginerele, nepoții și întreaga familie anunță cu profundă durere trecerea în neființă a bunei și blîndei
MARIA VASILACHE,
84 ani, fost jurist consult. Slujba de înmormîntare va avea loc duminică, 10 decembrie 2000, orele 13.00, la cimitirul "Sfîntul Vasile", unde va fi depus corpul neînsuflețit. Dumnezeu să o odihnească în pace. (9595028)

Soțul - Carol, copiii și nepoții anunță cu profundă durere încetarea din viață a bunei lor soții, mamă și bunică
MARIEA DELEANU.
Înmormîntarea va avea loc duminică, 10 decembrie 2000, în satul Iepureni, comuna Movilești, județul Iași. Te vom păstra mereu în amintire. (9595032)

CONDOLEANȚE

Conducerea S.C. "Besta-Group" S.A. București deplînge pierderea fostului lor colaborator, ing. VIOREL BRAIA, om de o deosebită moralitate, conștiință profesională și simț civic, fiind alături de familia îndoliată de greaua pierdere suferită. (9595012)

În aceste momente de durere imensă, directorul economic de la "Suprem" S.A. - Violeta Risipeanu - transmite sincere condoleanțe familiei greu încercate la dispariția nedreaptă a inegalabilului om și coleg care a fost ing. VIOREL BRAIA. (9595015)

Colegii de la Inspectoratul Școlar al Județului Iași împărtășesc durerea nemărginită și sînt alături de doamna inspector Violeta Braia în aceste momente grele pricinuite de pierderea soțului - inginer VIOREL BRAIA, om de o înaltă noblețe sufletească și deosebită competență profesională. Dumnezeu să-l ierte și să-i odihnească sufletul în pace. (9595024)

Colectivul Pavilionului II Bărbați de la Spitalul "Socola" este alături de colegul dr. Daniel Dănilă, în momentele grele pricinuite de pierderea mamei. Sincere condoleanțe familiei. (9594766)

Un ultim omagiu și veșnică recunoștință celei care a fost doamna VIORICA MIRON. Datorită grijilor de mămică, un grup de elevi ai Liceului "Al.I. Cuza", clasa a XII-a B, au petrecut o vacanță de neuitat la Buzău. Colegii de clasă și părinții lor sîntem alături de familie și de Beatrice. Sincere condoleanțe. (9595035)

Colectivul de la S.C. "Suprem Turist" S.R.L. regretă profund dispariția prematură a celui care a fost ing. VIOREL BRAIA, om de mare noblețe. Sincere condoleanțe familiei îndurerate. (9595031)

Familia ing. Tudor Lozbă, îndurerată de stingerea din viață a prof. LAURENȚIA MITROIU, este cu tot sufletul alături de Horia, Doina și Mircea. Dumnezeu să o odihnească în pace. (9595030)

Colectivul Liceului teoretic "Lascăr Rosetti" din Răducăneni este alături de colegii Neculai și Lucica Botezatu în momentele grele pricinuite de decesul tatălui și socrului lor și transmite sincere condoleanțe familiei îndoliate. Dumnezeu să-l ierte. (9594663)

Colectivul Școlii nr. 15 Iași este alături de colegul George Braia în aceste momente grele pricinuite de decesul tatălui și îi transmite sincere condoleanțe. (9594833)

Parohia Talpalari este alături de epitropul Gheorghe Ichim la greaua încercare pricinuită de pierderea fiicei - VIORICA MIRON. Dumnezeu să o odihnească în pace. (9594547)

Colectivul didactic, administrativ și tehnic al Liceului teoretic "Lascăr Rosetti"din Răducăneni împărtășește durerea și este alături de colegii Marietta și Dumitru Matei în momentele de cumpănă pricinuită de trecerea în neființă a tatălui și socrului lor și îi asigură de sinceră compasiune. Dumnezeu să-l odihnească în pace. (9594663)

Familia Ionescu Dan, Petronela, Liviu și Mihaela este puternic marcată și îndurerată la aflarea incredibilei dispariții a bunului prieten, ing. VIOREL BRAIA. Sincere condoleanțe soției și copiilor. Dumnezeu să-l odihnească în pace. (9594545)

Geta - soacră, Lenuța, Veronica, Delia, Costel, Cătălin, Dan - cumnați sînt alături de dr. Cristian Stoicescu la durerea trecerii în lumea umbrelor a mult-iubitei sale mame - ELENA STOICESCU. Nu o vom uita niciodată. (9594710)

Colectivul S.C. "Italceram" S.A. Iași regretă dispariția prematură a celui care a fost ing. VIOREL BRAIA - președinte al Consiliului de administrație, om deosebit, cu înalt spirit de dăruire și sacrificiu. Sincere condoleanțe familiei îndurerate. Dumnezeu să-l odihnească în pace. (9594544)

Familia Petrescu transmite sincere condoleanțe familie Posa în aceste momente grele pricinuite de decesul celui care a fost prof. ing. dr. CONSTANTIN POȘA. Dumnezeu să-l odihnească în pace. (9594541)

Colectivul Secției O.R.L. al S.M. Iași este alături de familia lt. col. dr. Cornel Moscaliuc, la greaua pierdere suferită prin decesul tatălui și-i transmite sincere condoleanțe. (9594539)

Colectivul Centrului Medical "Nicolina II" este alături de colega Frăsina Gavriluță, la durerea pricinuită de decesul tatălui și îi transmitem condoleanțe. (9595163)

Colectivul S.C. "Distrigaz Nord" S.A. Mureș - Sucursala Iași transmite sincere condoleanțe doamnei Mariana Buzdugan pentru marea pierdere suferită. (9595161)

Colectivul Atelierului de proiectare din cadrul "Suprem" Iași regretă profund dispariția prematură a ing. VIOREL BRAIA, fost director general, om de înaltă ținută morală și profesională. Sîntem alături de îndurerata familie și îi transmitem sincere condoleanțe. (9595160)

Colegii de la Centrul de Transfuzii Iași sînt alături de Monica Poșa, la marea durere suferită prin decesul soțului. (9595021)

Colectivul Secției "Reparații cazane" din cadrul C.E.T. Iași este alături de familia Gîlcă la durerea pricinuită de decesul celui care a fost MIHAI GÎLCĂ. Sincere condoleanțe familiei îndoliate. (9594658)

Colectivul S.C. "Moldoforest" S.A. Iași regretă decesul fostei colege ELENA STOICESCU și este alături de colegul Dănuț Stoicescu la greaua pierdere suferită. Sincere condoleanțe familiei îndoliate. (9595023)

COMEMORĂRI

Lacrimi, recunoștință și toată dragostea noastră pentru cel care a fost VIOREL CONDURAT, stins din viață acum doi ani, în mod nedrept și neașteptat. Ne e cumplit de dor de tine! Soția - Mihaela și fiul - Victor. Dumnezeu să te odihnească în pace. (9595027)

CASE DE MARCAT

SAMSUNG
VEC
Program de gestiune
Cititoare COD BARE
Sisteme pt. RESTAURANT
CASE DE MARCAT FISCALE
GRATUIT SERVICE , FISCALIZARE tel:214112

REL SERVICE
CASE DE MARCAT FISCALE
AVIZATE DE MINISTERUL DE FINANTE
NOU! REDUCERI DE PRETURI !
*FACILITATI DE PLATA
*GRATUIT- instalare,instruire,fiscalizare
*SERVICE GARANTIE SI POSTGARANTIE
IAȘI, Șos. ARCU nr.12 Bl. Z 18
Tel/fax: 214190, Tel: 217244
NOU!

CASE DE MARCAT OMRON
AUTOMATE & ESPRESOARE SAECO
Vînzări prețuri de importator
Service de calitate
Piese de schimb Toata gama de aparate SAECO
ROMEURO SERVICE SRL
Tel./Fax:032-216893
Mob.: 094514443, 094787379

CASE DE MARCAT FISCALE
OPTIMUS - iC

Se asigura :
- instalare, pregatire operator
- service gratuit in garantie
- service postgarantie
- consumabile
PLATA IN RATE !
Avizate de Ministerul de Finante
Operare simpla (54 taste cu functii multiple)
Ergonomica (2 afisaje in limba romana)
Interfata seriala inclusa pt. Conectare la PC
7000 coduri de pret si 42 de raioane
QUARTZ MATRIX
Str. Theodor Pallady nr. 8
tel. 217.248, 217.258
qmatrix@xnet.ro

INITA
DISTRIBUITOR AUTORIZAT
UNITATE DE SERVICE ACREDITATĂ
CONSUMABILE
➢ CASE DE MARCAT FISCALE
➢ CÎNTARE ELECTRONICE
Tel/fax 032/131726
Iasi, str. Mitropolit Varlaam nr.5

Case de marcat fiscale
PARTNER, SFERA și OPTIMA
Case de marcat fiscale specializate pentru
RESTAURANTE și STAȚII DE BENZINĂ
Case de marcat fiscale
OPTIMA CU COMANDĂ DIRECT DIN CALCULATOR
ELCOSERV Tel./fax: 230205

Mora Electronics
CASE DE MARCAT SAPEL
pentru

✓ SUPERMARKET
✓ RESTAURANTE
✓ FARMACII
✓ REȚELE DE MAGAZINE
Iași, Str. Sărăriei, nr. 34; tel/fax: 032/212735, 278170
E-mail: mora@mail.dntis.ro

Alegerea perfecta pentru controlul vanzarilor !

CASE DE MARCAT FISCALE
OMRON

✓ Avizate de Ministerul de Finante
✓ Pret scazut - inalta performanta
✓ 8-20 departamente
✓ 3900 - 15.000 PLU-uri
✓ conectare PC
✓ scanner cod de bare
+ sisteme de securitate
MOLID
Bd. Copou, nr. 3
telefon: 032-21.66.71
fax: 032-21.45.64
e-mail: molid@opsynet.com

DATECS
CASE DE MARCAT FISCALE
INCEPAND CU 187$
CANTARE ELECTRONICE
Log-Soft
Str. A. Panu, nr. 28
tel: 032/211130, 216359

AGENDA OMULUI DE AFACERI

ETNIS
Distribuitor **Vaillant, Bosch** și **Viessman**, vă oferă:
Centrale Vaillant
model nou
la prețuri mai mici
- **Radiatoare de oțel, aluminiu și fontă**
- **Rezervoare gaze lichefiate "Shell"**

AER CONDIȚIONAT
Proiectare, montaj și garanție 3 ani
Plata în 6 rate lunare
Iași - Str. N. Iorga 7D, bl. F5, tel. 032/230113, fax 032/232690, telemobil 094613246, 094554249

ROTHERM
Reprezentant **FERROLI - CE**
- Cazane și centrale termice
- Calorifere din aluminiu și fontă
- Echipamente condiționare și climatizare

Prețuri speciale pentru distribuitori
BONUS SURPRIZĂ
pentru fiecare centrală achiziționată
Vînzări en gros și en detail
PLATA ÎN RATE
Iași, Bd. T. Vladimirescu nr. 40 (Bucșinescu)
Tel/Fax: 032/175105, 272340, 093-243670

TOP SHOP
MOBILIER
- comercial
- pentru birouri
- mic mobilier, bucătării
- pentru restaurante, baruri etc.

Plata în rate !
* Vopsitorie în cîmp electrostatic
Str. Ipsilanti nr. 19, tel. 032/113322, fax: 117116

UTIL CASNIC
Distribuitor
FAIANȚĂ, GRESIE SANEX
- Adezivi, chituri, electrice, electrocasnice, uz casnic și gospodăresc, menaj
- Obiecte sanitare, feronerie

Magazinele din N. Iorga și str.Silvestru
233680, 137045 zilnic 9.00 - 18.00

ELECTRA
Lider național interfoane
INTERFOANE DE ACCES CU CARTELĂ
Plata în rate !
Blocuri, vile, sedii firmă
Bd. Chimiei nr. 8 (Poarta 2 CFS)
Tel. 233.126, luni-vineri:orele 8.00-15.00

CENTRE PRELUARE ANUNȚURI MICA PUBLICITATE MONITORUL

VAMA VECHE - Gară
SC COMVINI SRL din Magazinul Vama Veche pune la dispoziție clienților
▪ vopsele ▪ sticlărie ▪ papetărie ▪ lustre ▪ abajururi ▪ haine piele ▪ articole sport și pescărie ▪ cosmetice ▪ mobilă ▪ aparatură electro-casnică ▪ articole de uz gospodăresc
La prețuri avantajoase
Program: luni-vineri 8.00-20.00; sîmbătă 9.30-17.00; duminică 10.00-13.00
Str. Gării nr. 22, tel. /fax. 032/218236

DAS
Proiectare și execuție
VENTILAȚIE, CLIMATIZARE, ÎNCĂLZIRE, ELECTRICE, SANITARE, APĂ-CANAL
Service, garanție,
PLATA ÎN RATE !
Iași, str. Aurel Vlaicu 87,
Tel./Fax: 032-175.488, mobil 094/630.512

CASA DESIGN
Distribuitor:
Bosch, ACV Belgia, Saunier Duval Franța
- *Centrale termice pe gaz, motorină, electrice*
- *Radiatoare oțel, aluminiu*
- *Materiale pentru instalații*
- *Proiectare, execuție, service.*

Iași, Bd. T. Vladimirescu nr. 59,
Tel.: 032-174565, mobil 094-787234

P.S. INTEX S.A.
vă oferă prin **Magazinul Instalatorilor**
- Fitinguri multistrat
Țeavă multistrat tip **HAKA**
Ø16(1,5DEM+TVA); Ø18; Ø20; Ø26
- Robineți
- Accesorii și unelte pentru instalații
- Țevi și fitinguri cupru **Yorkshire**
- Radiatoare **Dunaferr**
- Centrale termice -
  - Preț 16.550.000 lei cu TVA

RATE !
Șos. Păcurari nr. 70, bl. 550 (lîngă R.A.R.)
Tel./Fax: 257866, 095-525146, 094-547099

SC TREMOD DOBRE ȘI FIII SNC
cumpără
miere de albine
- poliflora 21.000 lei/kg
- tei 22.500 lei/kg
- salcîm 23.500 lei/kg

**livrare Ciucurova-Băicoi*
Tel./fax: 040-514.788; tel.: 044-268.288

MIRFAN MOBILUX
Comercializează
- *mobilă sufragerie* • *holuri*
- *dormitoare* • *bucătării*
- *mic mobilier*

Plata în maxim 36 de rate lunare
Program luni - vineri: 9.00 - 19.00
sîmbătă: 9.00 - 13.00
Alexandru cel Bun
(vis-a-vis de alimentara Minerva)
tel. 032/152647

EMI - Bd. Independenței
oferă
produse electrice, electrocasnice, electronice, chimice
Program: luni-vineri 8.00-19.00; sîmbătă 8.00-13.00
B-dul Independenței 19, bl. B1-5,
tel. 032/213352, tel/fax. 117530

YV
ALARME
- Recondiționări parbrize

Păcurari 92 (incinta Transmixt), tel: 259.690

RADIX SERVICE
comercializează și montează
- **CONTOARE APĂ RECE ȘI CALDĂ**
- **BUCLE MĂSURĂ ENERGIE TERMICĂ**
- **CENTRALE TERMICE, CAZANE ȘI BOILERE**

- Asigurăm servicii de calitate cu garanția echipamentelor și lucrărilor
- Plata în rate

Iași, I.C. Brătianu 20 (sens giratoriu Teatrul Național - intrare prin gang)
tel. 230676, 217590, fax: 230682.

GRUPUL DE FIRME ROMFIN
Tîmplărie din aluminiu
B-dul Copou nr. 4, Iași
tel.fax: 214 090

S.C. INFROMEX
- ✓ *Agende, calendare, felicitări sezon personalizate sau nu*
- ✓ *Imprimerie textilă*
- ✓ *Producție publicitară în expresie serigrafică, si/sau tipografică*
- ✓ *Sacoșe festive pentru cadouri, personalizate sau nu.*

Str. Oancea nr. 10, bl. 354, parter
Tel.: 032-270737; 278210, mobil 093-709405
Prietenii trebuie să fie împreună totdeauna !

ROMKUVERT
FIRMĂ ROMÂNO-GERMANĂ PRODUCĂTOARE DE
PLICURI
TOATE CODURILE EUROPENE
PREȚURI DE PRODUCĂTOR
PRIN
SC CONEL SRL
DISTRIBUITOR UNIC ÎN ZONA MOLDOVEI
Iași, str. I.C. Brătianu 6,
tel./fax 210114, tel. 117227

ELECTRONIC RGQ - Alexandru
• JALUZELE
(producător)
- **orizontale** (aluminiu import)
- **verticale** (mat. textil import)

Căutăm agenți/distribuitori
• ELECTRONICE - rate
Program: luni-vineri 9.00-19.00; sîmbătă 9.00-13.00
Bd. Al. cel Bun, bl. D3, parter, tel./fax 032/216739

INSTALAȚII SERVICE APOMETRU
Comercializează și montează:
- MICROCENTRALE TERMICE
- RADIATOARE TIP PANOU-PURMO
-preț de importator-
- CONTOARE DE ENERGIE TERMICĂ
- APOMETRE INDIVIDUALE - ZENNER, NARVAL
- Fitinguri, baterii, boilere, căzi, accesorii și scule ROCAST

PREȚURI MINIME!
Iași, Calea Galății 5, bl. F3-A parter(fosta Alimentară)
tel.: 032 - 227.927

CARDINAL
Distribuitor RADIANT, BIASI
- Centrale termice
- Contoare apă rece și caldă
- Proiectare și execuție instalații sanitare, termice, apă-canal
- Service centrale termice

RATE în 12 - 24 luni !
Iași, str. Gr. Ureche 3, bl. W. Mărăcineanu, parter
tel.: 215.902

TOFAN GRUP
comercializează:
anvelope și camere auto
(produse de Danubiana și Victoria Florești)
Iași - Bd. Primăverii nr. 72 (lîngă Stația de Salvare)
tel. 032 - 251837, 236257

MELCRET FONOTERM
Tîmplărie din PVC și aluminiu cu TVA 0%
în condițiile ordinului Ministrului de Finanțe nr. 1026 din 20.07.2000
Bd. Poitiers nr. 14, tel. 231023

TAGUS CONTOR CASA PORTUGHEZĂ
ROBINETĂRIE
ACCESORII
FITINGURI
OBIECTE SANITARE
CENTRALE TERMICE
BOILERE
APOMETRE
ELECTRICE
ACCESORII DE BAIE
FERONERIE
MATERIALE DE CURĂȚIRE ȘI ÎNTREȚINERE
Șos. Nicolina "CUG", Bl. 968, parter
Telefon: 032/225268

HERMES UNIVERS SRL
comercializează en gros
- jucării și articole pentru pomul iarnă
- papetărie diversă, agende, calendare, felicitări
- hîrtie pt. împachetat cadouri, pungi pt. cadouri
- oale inox (sub presiune și simple de la 2l - 45l)
- tacîmuri din inox
- pahare din sticlă cu și fără picior

Iași, bd. Chimiei nr. 34, tel./fax 032-271569

EUROPA GROUP
DISTRIBUITOR AUTORIZAT BOSCH, KORADO
vînzări en gros, en detail
- centrale termice
- radiatoare
- climatizare
- fitinguri multistrat

PLATA ÎN RATE
Tel. 032-279300, 094-624399

Oferta săptămînii: tehnică de calcul

Acum ai 89 de motive să-ţi cumperi un EPSON Stylus COLOR 670: costă doar 89 $
(Prețul nu include TVA)
Numai la ... QUARTZ MATRIX Computer Shop
Sediul central: Str. Theodor Pallady 8, Tel.: 217.248, 217.258, e-mail: qmatrix@xnet.ro
Magazin: Hala Centrala, etaj 1, Tel.: 219.543-int. 204

GIROS COMPANY
ECHIPAMENTE XEROX DIGITALE SI ANALOGICE, ALB-NEGRU SI COLOR
ECHIPAMENTE MULTIFUNCTIONALE, IMPRIMANTE LASER DE RETEA
COPIATOARE DE PLANSE, CONSUMABILE SI SERVICE
IASI, Sf. Lazăr 45, tel/fax 032-210.872, 237.820
e-mail: giros@mail.dntis.ro

REL Computer
ISO 9002
Ofertă Specială !
- AMD K6 II 475 — 429 $
- PII 600 Mendocino — 495 $

Hdd 9.1Gb, 64MB RAM, SVGA 4MB AGP, Monitor digital 14'' LG
Șos Arcu Nr.12, Tel: 032 - 214190

BIS
Tel./fax: 230.800
mobil: 094 585 718
Str. Stefan cel Mare (Galeriile comerciale)
U.C. Pentium 100/ 16-32 MB RAM/ IBM 100-130$

VECTRA SISTEMS
- Încărcări cartușe: CANON; HP
- Imprimante: CANON; HP
- Consumabile: CANON; HP
- Calculatoare; Componente calculatoare

Licență WINDOWS 98!
Tel/Fax: 032/27.64.58
e-mail: vectra@mail.dntis.ro

BAS
Tel./Fax 032 253001
@Mail : bascomp@mail.dntis.ro
Distribuitor autorizat LEXMARK
Z11 : 1.770.000 lei
CJ 3200: 2.470.000 lei
Sisteme , componente PC
PENTIUM II 600 Mhz 575 USD — K7 600 Mhz 650 USD

IMPACT Calculatoare
K6 II 500 : 398 $
PII 500 : 430 $
K7 550 : 461 $
(Fara TVA)
Garantie 2 ani
Configuratii complete + multimedia
Canon BJC 1000 : 1.629.000 lei (Cu TVA)
Tel/Fax : 032- 217.600
Show Room : Cuza Voda 45

WarpNet
sistem complet
Pentium 133/16/850/14"D 360 DM
Str. Ștefan cel Mare nr. 51, bl. A2, sc.b, ap.1, Suceava
e-mail:dan@warpnet.ro, www.warpnet.ro
tel: 030-22.55.89 095 632142

LUNA CADOURILOR VĂ ADUCE
17.399.999 lei
AMD DURON Processor at 650 MHz
M/B VIA KT133, ATX, socket A (AMD Duron + AMD K7 Thunderbird)
HDD 7.6 GB ULTRA DMA 66 Samsung
DIMM (168 pin) 64 MB SDRAM PC 133
Video Card AGP S3-368 3D 4Mb; Sound Card 3D On Board
CD-ROM 48xToshiba; FDD 3,5" 1,44 MB Mitsumi/Alps/Sony
Miditower Case 200W ATX Millenium
Keyboard Win95, Mouse, Pad; Boxe 120W
Monitor 15" SVGA color 0,28, LR, NI, RELISYS .

auto technic computers
B-dul Independenței, bl. B1-5 mezanin, tel. 213101
B-dul Păcurari nr. 150, Bl. 589 , tel. 219723; 219291

Numai 13.899.000 lei
Procesor INTEL PII Mendocino 533 MHz
M/ B PcChips I810L AT / ATX Bus 100
HDD 7,4 Gb UDMA 66 Quantum, DIMM 32Mb PC 66OEM
Video AGP 4Mb on Board, Sound Card 3D PCI on Board
56K Fax Modem on Board, Ethernet Card 10/100 Mb on Board
FDD 1,44 Mb 3,5"; Minitower AT 200 W
Monitor 15" SVGA digital RELISYS, Keyboard Win95
Mouse + Pad Boxe 120 W TARGA
TVA inclus.
Garanție 24 luni pentru sistem și 36 luni pentru monitor.
Pentru plata cash la acest sistem beneficiati de
5 ORE DE ACCES GRATUIT LA ITERNET

UNITRADE SYSTEMS
CALCULATOARE **ESCORT**
IMPRIMANTE **EPSON**
COPIATOARE **Konica**
E-mail: unitrsys@mail.dntis.ro
Str. Anastasie Panu 13-15 (*Escort Land*), tel./fax: 032-218482
Str. Gării nr. 1 (sediu), tel./fax: 032-216412/413

INFOSERVICE
ISO 9002
Cyrix/300 - 333 MHz
AMD K6 2/450 -550 Mhz
AMD K 7 Athlon/600 -800 Mhz
PENTIUM II/466 -533 Mhz
PENTIUM III/ 500-800 Mhz
PLATA IN RATE SI LEASING
IMPRIMANTE Canon, HP, Epson, Seikosha
COPIATOARE Minolta Canon

Sisteme:
Pentium 133 MHZ
32 MB,/ HDD 1.2 GB/MONITOR 15"D
CD-ROM/ Placă de sunet/keyb/mouse
PREȚ: 285 USD cu TVA inclus

Pentium 166 MHZ
32 MB,/ HDD 1.2 GB/MONITOR 15"D
CD-ROM/ Placă de sunet/keyb/mouse
PREȚ: 330 USD cu TVA inclus
Program de contabilitate(DEMO)-inclus
NOI VA OFERIM, DUMNEAVOASTRA ALEGEȚI !!
Bd. COPOU nr. 4 (Sub Camera de Comerț si Industrie Iași)
TEL./FAX: 211745/ 144718

le modèle
dealer autorizat COMPAQ
Leasing — Rate
calculatoare
- brand name -
- no name -
la cele mai bune preturi!
NOU!!! Internet Cafe!
Sf. Lazăr 53, tel./fax 239003

DIRECT COMPUTER & POLITEH
Hardware & Software
IBM — COMPAQ — Siemens
Numai pentru cunoscători !
calitate
la cel mai mic preț

De la DX2/66/8MB RAM/170MB MONITOR VGA cal. I	- 1.375.000 lei
P100/16 MB RAM/1 GB MONITOR 14" (A) cal. II	- 3.400.000 lei
Pînă la P166/32 MB RAM/1.7 GB MONITOR 14" (A) cal. I	- 5.440.000 lei

Prețurile includ TVA. Pentru en-gros prețurile se negociază.
Iași, Calea Chișinăului 17, tel/fax 032 237115
e-mail: sales@direct-computer.ro

Canon
copiatoare
imprimante
faxuri
consumabile
service specializat
tel:214112

OFERTA EXCEPTIONALA !!!
- Service gratuit la orice copiator Minolta
- 7 ani de experiență
- Service mobil cu tel. şi auto
- Promptitudine la solicitări (max. 2h)
- Seriozitate
- Cele mai mici prețuri la piese

Dacă doriți să reduceți drastic cheltuielile cu copiatorul din dotare, contactați-ne !!!
S.C. PIM SRL Șos. Ștefan cel Mare 11
tel./fax : 032.212740 mobil. 094.772277

LIVIUS
IN LUMEA CALCULATOARELOR AVETI NEVOIE DE UN PRIETEN !
ATI VĂZUT OFERTA SPECIALĂ LIVIUS ?
CALITATE FĂRĂ COMPROMIS,
PRETURI EXCELENTE,
IAR CADOUL ÎL ALEGETI CHIAR DVS. !
LIVIUS SRL IAȘI, str. Fătu 1A, tel/fax:032-11.59.22, 11.22.21, http://www.livius.ro, e-mail: livius@livius.ro

SHARP
☑ faxuri
☑ copiatoare
☑ consumabile
service specializat
☎ 225.180
Iași, str. Străpungere Silvestru nr. 9
elproma@necomm.ro

TakeNET
Vinzari calculatoare noi si second-hand
posibilitati de rate
Internet Café non-stop
scanari-listari
inscriptionari CD
SOS. ARCU NR.1 BL T3 Tel/Fax:032/258.214 email:takenet@mail.dntis.ro

ZACH & SON
Magazin: str. Cuza Vodă 54,tel. 21.93.93, fax: 21.92.43

Cartuș HP 600	318.000 lei	Toner MITA DC 2055	180.200 lei
Cartuș HP 500	318.000 lei	Toner MITA DC 1605	180.200 lei
Cartuș CANON BC 02	265.000 lei	Toner MINOLTA EP 4300	137.800 lei
Cartuș CANON BC 20	424.000 lei	Toner CANON NP 1010	74.200 lei
Cartuș CANON BC 05	318.000 lei	Toner TOSHIBA BD 1350	183.380 lei

NOU!!!
Birou: Aleea Sadoveanu, nr. 2, tel: 219885

ROMPERS GROUP
B-dul Independenței nr. 11-13, tel. 215860
vizavi de librăria ESCULAP
Navig@tor internet cafe
la cea mai mare viteză
MAGAZIN TEHNICĂ DE CALCUL
prețuri promoționale — importator direct

VREI UN COPIATOR IEFTIN SI BUN ?!
Canon
Garantie 1 an . Service . Consumabile .
SUNA ACUM ! 214112

Inside
Tot ce inseamnă **CONSUMABILE ...**
la cel mai convenabil preț
HP, Epson, Canon
riboane
diskete, CD-uri
Sf. Lazăr 49, tel/fax: 216.940, 237.830

CARNETUL ZILEI

ROMANIA 1

7,00 O vedetă populară (r)
7,50 Oameni ca noi
8,20 Woody, ciocănitoarea buclucasă (d.a.), ep. 42, 43
9,10 Zorro, ep. 67, 68
10,00 Totul la vedere
13,00 Casa mea
13,30 Auto Club
14,00 Jurnalul de prînz
14,10 Arca Marinei
16,15 Felicity, ep. 17
17,00 Ora G. Afli cine, ce, cînd, unde, cum este la modă
18,00 Teleenciclopedia. Potopul lui Noe; *Rațele*; Istoria omenirii; Ludwig al Bavariei; Super-simțurile
19,00 Festivalul național al cîntecului de dragoste
20,00 Jurnal. Meteo
20,25 Sport
20,30 Surprize, surprize
22,30 Sînge albastru, ep. 2
23,30 Jurnalul de noapte
23,40 Handbal Feminin Euro 2000: România - Macedonia

TVR 2

7,00 Arca lui Noe (r)
7,35 Sabrina, vrăjitoare la 17 ani (r), ep. 21
8,05 Sally, vrăjitoarea (r), ep. 39
8,35 Toti împreună
9,20 Osia lumii. Ajunul săracilor
9,55 Povestea unui cățel (SUA, 1999). Regia Craig Clyde. Cu: Gordon Jump, David Bowe, Clayton Taylor și cîinele Casey.
11,30 Sally, vrăjitoarea (d.a.), ep. 40
12,00 Piatra magică, ep. 19
12,30 Trupa DP2 (magazin pentru tineret).
13,15 Veni, Video, Vici! Pop pentru top: Roxana Iacob, Lili, "AXXA", "Direcția 5"
14,00 On Line (o călăuza pentru amatorii de călătorii în cyberspațiu)
14,30 Știri
14,35 Atlas
15,05 Grădina, o stare sufletească (do)
15,30 Top TVR2
16,30 Parohia Dibley, ep. 10
16,55 Handbal Feminin Euro 2000: Germania - Ungaria
18,30 Telejurnal TVR 2
18,45 Handbal Feminin Euro 2000: România - Macedonia
20,30 NBA Action (magazin sportiv)
20,55 Handbal Feminin Euro 2000: Rusia - Austria
22,30 Știri
22,35 Jonathan Creek, ep. 4
23,25 Despre viață si sex (do)
0,15 TVM. Mesager

PRO TV

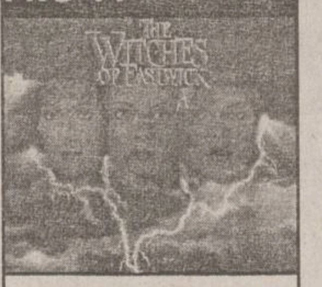

7,00 Dex, mascatul (d.a.), ep. 35
7,20 Freakazoid (d.a.), ultimul episod
7,40 Căpitanul Simian (d.a.), ep. 6
8,00 Micii războinici, ep. 16
8,30 Gemenele, ep. 8
9,00 Liceul Madison episoadele 10,11
10,00 Bătălia pentru Terra, ep. 3
10,30 Povesti cu surprize, ep. 12
11,15 Captivi în cartier, ep. 10
11,45 Bucătăria lui Radu
12,20 ProMotor
13,00 Știrile Pro TV
13,10 Zero (r)
14,00 Dragul de Raymond, ep. 23
14,30 Primii pasi, ep. 12
15,00 Hercule, ep. 110
15,45 Jake si grăsanul, ep. 2
16,30 Profashion
17,00 Întoarcerea lui Sandokan I (aventuri, Franța/ Italia, 1996). Regia: Enzo Castellari. Cu: Kabir Bedi, Romina Power, Franco Nero.
18,50 Dăruiesti si cîstigi!
19,00 Știrile Pro TV
19,30 Steaua ta norocoasă
22,00 *Vrăjitoarele din Eastwick* (comedie fantastică, SUA, 1987). Regia: George Miller. Cu: Jack Nicholson, Michelle Pfeiffer, Susan Sarandon
0,00 Millennium, ep. 8
1,00 Femei fierbinti, ep. 5
1,45 Profashion (r)
2,15 Hercule (r)
3,00 Jake si grăsanul (r)
3,45 Vrăjitoarele din Eastwick (r)
5,30 Primii pasi (r)
6,00 Bucătăria lui Radu (r)
6,30 ProMotor (r)

ANTENA 1

5,30 Învătămintele lui Moise (miniserie)
7,30 Mari regizori - John Carpenter (do)
8,30 Seria Stan si Bran: "Eu si prietenul meu"; "O zi perfectă"
9,30 Fir întins
10,00 Casa de piatră
10,30 Roata de rezervă
11,00 Fotbal în direct: Cupa Stalinskaya
13,00 Viitorul începe azi, ep. 79
14,00 Pe aripile filmului
14,30 Cascadorii de la Hollywood (do)
15,30 Fashion Club
16,00 Orient expres
18,00 Te voi iubi mereu, ep. 46
19,00 Observator
19,45 Dincolo de aparențe (thriller, SUA, 1998). Regia: Randal Kleiser. Cu: *Melanie Griffith*, Tom Berenger, Craig Sheffer, Huey Lewis.
21,45 Observator
22,00 Retrospectiva Vouă
22,30 Moștenirea (acțiune, SUA, 1998). Regia: TJ Scott. Cu: David Hasselhoff, Donita Rose, Rod Steiger.
0,30 Amanții secreți (thriller erotic, SUA, 1999). Regia: Jay Madison. Cu: Steve Curtis, Michelle Perry, Zoe Paul, Suzette Andrea.
2,00 Dincolo de aparente (r)
4,00 Te voi iubi mereu (r)
4,45 Fir întins (r)
5,15 Roata de rezervă (r)
5,45 Casa de piatră (r)
6,15 Mari regizori (r)

ACASA

6,30 Teleshoping
7,00 Știrile de Acasă (r)
7,40 Acasă la bunica (r)
7,50 Căsuța poveștilor (r)
8,00 Miracolul iubirii (r)
9,00 Dragoste si putere (r)
9,30 Fiorella (r)
10,25 Luisa Fernanda (r)
11,15 Iubire fără limite (r)
12,10 Dragoste nebună (r)
13,00 Acasă la români
14,00 Acasă cu Ruxandra Săraru
15,00 Căsuța poveștilor: Huckleberry Finn
15,30 Înger sălbatic
16,20 Căsuța poveștilor
16,30 Miracolul iubirii
17,30 Dragoste si putere
18,00 Fiorella
Vremea de acasă
19,00 Perry Mason: Moartea vine prin teleobiectiv (polițist, SUA, 1992). Regia: Christian Nyby II. Cu: Raymond Burr, Barbara Hale, William R Moses, John Rhys-Davies, Robert Gentry, Scott Valentine
Căsuța poveștilor: Dorințele lui Willie
20,40 Poveste de Crăciun
Vremea de acasă
21,35 Ramona
Vremea de acasă
22,30 Cinemateca de acasă: "*Arthur*" (comedie, SUA, 1981). Regia: Steve Gordon. Cu: Dudley Moore, Liza Minelli, John Gielgud, Geraldine Fitzgerald
0,10 Dragoste si putere (r)
0,35 Acasă la români (r)
Teleshoping
2,05 Acasă la români (r)
3,15 Perry Mason: Moartea vine prin teleobiectiv (r)
4,50 Arthur (r)

HBO

10,00 Franklin: Franklin si morocănosul (d.a.)
10,30 Dragă, am micsorat copiii: E petrecerea ta! (s)
11,15 O dorință simplă (polițist, SUA, 1997). Regia: Michael Ritchie. Cu: Martin Short, Mara Wilson, Robert Pastorelli, Amanda Plummer.
12,45 Călătoria 2: Rătăciti în San Francisco (comedie, SUA, 1996). Regia: David R. Ellis.
14,15 Shine (dramă, SUA, 1996). Regia: Scott Hicks. Cu: Geoffrey Rush, Justin Braine, Sonia Todd
16,00 Arahnofobia (horror, SUA, 1990). Regia: Frank Marshall. Cu: Jeff Daniels, John Goodman, Julian Sands
17,45 O crimă perfectă (thriller, SUA, 1998). Regia: Andrew Davis. Cu: Michael Douglas, Gwyneth Paltrow
19,30 Cinema 812
20,00 *Contra cronometru* (thriller, SUA, 1999). Regia: Clint Eastwood. Cu: Clint Eastwood, Isaiah Washington, Denis Leary
22,15 Dosarele X - filmul (SF, SUA, 1998). Regia Rob Bowman. Cu: David Duchovny, Gillian Anderson, John Neville
0,15 Ce-am avut si ce-am pierdut (aventuri, SUA, 1997). Regia Steve Oedekerk. Cu: Martin Lawrence, Tim Robbins, John C. McGinley
2,00 În spatele liniei inamice (aventuri, SUA, 1997). Regia Mark Griffiths. Cu: Thomas Ian Griffith, Chris Mulkey, Hillary Matthews
3,30 Regii banilor (dramă, SUA, 1998). Regia: Graham Theakston. Cu: Peter Falk, Lauren Holly, Timothy Hutton, Freddie Prinze Jr.

PRIMA

7,00 Program pentru copii
Caricatura zilei
10,00 Creaturi sălbatice (do)
11,00 Traditii
11,30 Sport Magazin
14,00 Motor
14,30 Exploziv
15,00 *Americanski Blues* (actiune, SUA, 1995). Cu: Wayne Crawford, Ashley Laurence
17,00 Detectivi de elită, ep. 56
18,00 Focus
19,00 Real TV
19,30 Impact
Caricatura zilei
20,00 Vrei să fii miliardar?
21,00 Comisarul Rex (s)
22,00 Perechea potrivită
22,30 21 - popice, cărți și fete frumoase
Caricatura zilei
23,00 Impact (r)
23,30 Detectivi de elită (r)
0,30 Sex cu Nadine
1,30 Intentii ascunse (dramă, SUA, 1996). Regia: Tim Hunter. Cu: Nicolette Sheridan, Faye Dunaway, Michael O'Keefe.
3,00 Focus (r)

TELEM'

10,00 Dimineti cu ferestre deschide (magazin matinal)
12,00 Concert de prînz
13,00 Documentar
14,00 Desene animate: Lumea rece
15,00 Unchiul meu extraterestru (film artistic)
16,30 Documentar: Lumea stiintei
17,00 Obiectivul săptămînii
19,00 Club "M" (divertisment)
20,00 Desene animate
20,30 Cursa blestemată (acțiune). Cu: Dan Haggerty, Dance Bently.
22,00 Tele Obiectiv
22,30 Brigada de moravuri (actiune). Cu: Lawrence H. Jacobs, William Smith.
0,00 Film artistic

TV EUROPA NOVA

8,00 Film documentar ■ 10,00 Motor extrem ■ 10,45 Economic ABC (r) ■ 11,00 Derrick (r), ep. 61 ■ 12,00 Tentații (r) ■ 13,00 Ora unu a venit ■ 13,05 Week-end abc ■ 15,00 Club ABC ■ 15,30 Dreptul la apărare ■ 16,30 Lumea misterelor ■ 17,00 Nova antistres ■ 18,00 Pur si simplu - dedicații muzicale ■ 18,30 Infonova ■ 19,00 Telejurnal ■ 19,45 Film documentar ■ **21,00 Derrick, ep. 62** ■ 22,00 Concert ■ 0,00 Rendez-vous la Tele 7 (r) ■ 1,00 Ora unu a venit (r) ■ **1,05 Lumea misterelor (r)** ■ 1,45 Derrick (r), ep. 62 ■ 2,30 Telejurnal (r) ■ 3,00 Lumea în clipa 2000 (r) ■ 4,00 Week-end abc (r) ■ 6,30 Clipuri muzicale ■ 7,00 Tara spiridusilor (r)

RADIO TRINITAS

6,00 Rugăciunea de dimineață ■ 6,15 Psalmi ■ 6,30 Imnuri ■ 7,30 Știri ■ 7,35 Viata Cetătii - Matinal ■ 8,30 Știri ■ 8,35 Cuvîntul care zideste (Lectură biblică, Sinaxar, Cateheză, Exegeză) ■ 9,00 Sfînta Liturghie - transmisiune directă de la Catedrala Mitropolitană ■ 11,00 Vîrstele tineretii (reluare) ■ 12,00 Cîntul bizantin, izvor de înăltare a sufletului ■ 12,30 Știri ■ 12,35 Muzică bizantină ■ 13,00 Concert de prînz - muzică clasică ■ 14,00 File de istorie (reluare) ■ 15,00 Muzică bisericească corală ■ 15,30 Actualitatea ieseană - Emisiune informativă ■ 16,00 Vecernia - transmisiune directă de la Catedrala Mitropolitană ■ 17,30 Știri ■ 17,35 Muzică cultă ■ 18,00 Muzică populară ■ 18,30 Meridiane culturale ■ 19,30 Știri ■ 19,35 Povesti ■ 20,00 De vorbă cu cei mici ■ 20,30 Actualitatea ieseană - Sinteza zilei ■ 21,05 Cuvîntul care zideste ■ 21,30 Iubirea aproapelui ■ 22,30 Mementă muzical ■ 23,30 Rugăciunea de seară ■ 0,00 Miezonoptica ■ 1,00 Armonii nocturne - Întîlnire cu eternitatea

Radio CONTACT

06:00 -10:00 SUPER-WEEKEND - cu DIANA BESMECIUC , MARIUS VOICESCU si ANDU CAMPU Aici gasiti stiri de week-end, recomandari culturale, horoscop, dedicatii
10:00 -11:00 BATALIA HITURILOR- cu RAZVAN POPESCU
Emisiune concurs in direct cu ascultatorii; un jurnal din showbiz; stiri.
11:00 - 12:00 FABRICA DE HITURI - cu DOMINIQUE IANCU
Emisiune special conceputa pentru toti cei care vor din muzica ce e nou, ce e bun si ce o sa fie in top
12:00 -15:00 SUPER 50 - cu TONY TESIU
Clasamentul saptamanal al celor mai bune 50 de noutati muzicale, alcatuit pe baza scrisorilor primite de la ascultatori
15:00 - 18:30 WEEKEND IN DOI : TU SI NOI- cu SORIN MOCANU
Program de week-end cu muzica, concursuri, faptele neobisnuite ale saptamanii , concursul "recunoaste primul piesa romaneasca".
16:30 - 16:35 RETROSPECTIVA ECONOMICA
18:30 -19:00 CONTACT FILM - cu LIANA STANCIU
Prezentarea premierelor saptamanii, comentarii de specialitate , recomandari, interviuri,extrase din coloanele sonore ale filmelor
19:00 - 20:00 MUZICA SI DEDICATII LA 11.33.42
20:00 - 20:15 FANTA FIESTA - cu RALUCA MOIANU si ADRIAN POPESCU
20:15 - 22:00 CU LIANA...SEARA DE SEARA-cu LIANA STANCIU 22:00 -05:00 PANA MAINE DIMINEATA -cu DJ ARMAND
Program de discoteca ... la Radio Contact!

CONTACT STIRI: (buletine de stiri de aprox 4 min);
Din ora in ora , de la 06:30 la 22:30.
DIVERTIS simbata la 07:15, 15:15 si 18:15.

RADIO IAȘI

6,00 Diminetile noastre
7,00 Radiojurnal Radio România Actualităti
7,30 Diminetile noastre (continuare)
8,00 Buletin de știri
8,05 De drag și de dor - muzică populară
8,30 Gînduri crestine
9,00 Buletin de știri
9,05 Matineu cu... cîntec
11,00 Caleidoscop muzical-sportiv
13,00 Radiojurnal Radio România Actualităti
13,05 Dedicatii muzicale
15,00 Milenium
16,00 Radiojurnal
16,15 La portile dorului - muzică populară
16,30 Alegeri generale 2000
17,30 Sîmbătă cu prieteni
19,00 Radiojurnal Radio România Actualităti
19,20 Agenda electorală
19,30 Top 10 România
21,00 Radiojurnal
21,15 Succese ale muzicii internationale

RADIO NORD - EST

7.00 În pat pîn' la doispe
Emisiunea maraton de informatii, muzică, divertisment și concursuri
Realizator: Gabriel Avasiloaei
(8.00-8,30 BBC)
10.00 În rînd cu lumea
O emisiune despre curente la modă
Realizator: Octavian Tudorache
12,00 Top 20 Nord Est
Realizator: Octavian Tudorache
14.00 BBC: Buletinul de stiri și Actualitatea
14.30 Scurtă istorie
Realizator: Octavian Tudorache)
15.00 Clasic Top 20
Realizator: Sandi Leonties
18,00 BBC: Buletinul de stiri si Actualitatea
18.30 Scurtă istorie
Realizator: Octavian Tudorache
21,00 Surprise Party. Dedicatii și muzică de party, toată noaptea.
Realizator: Alexandru Minea

Oferta săptămînii: TELECOMUNICAȚII

Tec Telecom
Str. Ghica Vodă nr. 14, Iași, Tel/Fax: 032-232638, 233910, email: tectel@mail.dntis.ro
NOI SPUNEM ZERO DISTANȚELOR !
INSTALARE ȘI SERVICE
centrale telefonice | rețele structurate | alarme antiefracție | sisteme video

dialog
Telefoane celulare la preturi excelente !
Cu un abonament* in luna decembrie poti cistiga 15 Renault Clio si multe alte daruri
*pentru abonamente cu minute incluse
Tec Telecom Str. Ghica Voda nr. 14 Tel/Fax: 032-233910 , 032-232638

dialog
le modèle dealer autorizat
V. Alecsandri 11-12 tel/fax 032 211664
Sf. Lazăr 53 tel/fax 032 239003
Sarbatori Fericite!
la Dar Dialog NINGE CU DARURI
15 Renault Clio Symbol plus 2001 alte daruri!

dialog
LUNA ASTA VOTEZI CU EUROTEL 2000
BOSCH 509 db
MOTOROLA m 3688
MITSUBISHI TRIUM
SAGEM RC 810
9$*
Inclusiv pentru abonamentul de 4 $!
In plus oferta DIALOG** si un CADOU* surpriza !
IASI, B-DUL INDEPENDENTEI, BL. B 1-5, TEL/FAX: 032.259.429
*Fara TVA,Stoc limitat
**O luna de abonament gratuit pt. D50-D1000

LA EUROBIT
VORBA DULCE MULTE ADUCE!
Abonează-te la CONNEX prin EuroBIT și ai multe de câștigat!
NOKIA 5110 3$* Mitsubishi MARS WAP 19$* Alcatel OTE db 4.99 $* Philips Savy db 2.99 $*
Prin conectare ești înscris la tragerea la sorți pentru
marele premiu cu multe zero-uri:
25.000.000 lei!**
Împreună cu oferta CONNEX 1 - 31 decembrie:
Noul abonament promoțional CONNEX Cent sau 50% reducere la abonament timp de 3 luni pentru oricare dintre celelalte abonamente CONNEX.
Iași, Str. Cloșca, nr. 6 (Complex Comercial Ștefan cel Mare)
Tel-Fax: 213.752, 216.753, 092-358.006
EuroBIT
EXPERT CENTER
DREPTURI DE AUTOR © 2000. NOKIA MOBILE PHONES. TOATE DREPTURILE REZERVATE. **TRAGEREA LA SORTI VA AVEA LOC PE DATA DE 15 IANUARIE.
*Pret fără TVA. Oferta este valabilă numai prin conectare la rețeaua CONNEX în limita stocului disponibil.

Oferta sarbatorilor!
1decembrie - 31 decembrie
Philips Savvy db 19$*
Oferta CONNEX
Noul abonament promotional CONNEX Cent sau 50% reducere la abonament in primele 3 luni pentru oricare dintre celelalte abonamente CONNEX
Str A Panu, nr 28, tel 032/211130, 092/376367
Log-Soft
dealer autorizat CONNEX
*) Pret fara TVA. In limita stocului si numai cu conectare la reteaua CONNEX.

dialog
La Dar Dialog ninge cu premii
Abonează-te la Dialog D50-D1000 în perioada 27.XI-28.XII.2000 și poți cîștiga
15 Renault Clio Symbol + alte 2001 alte cadouri
Telefoane la prețuri excepționale și cu plata în rate
ABONAMENT LUNAR 4$
Sistem propriu de rate
Girexim
Gavril Muzicescu 7A, parter, tel: 215981; Independenței D1, tel: 111257; program: 10-19, sîmbăta: 9-13

dialog
ALCATEL 34$
NOKIA 69$
Media Invest
Iasi, Hotel Continental, tel. 218.427
incinta fost RC STAR, tel. 210.642
TOMBOLĂ: 15 RENAULT CLIO + alte 2001 premii
* la abonamente cu minute incluse
Telefoane de la 20$
4$

dialog
Telefoane de la 14$*
• perioadă minimă de abonament: 6 luni !!!
• abonament minim 4$/lună
* fără TVA, în limita stocului disponibil
Amateos în dialog permanent cu Dvs. !
Str. C. Negri 62, tel. 094-644667, 032-212697

Log-Soft
Str. A. Panu, 28, tel.032-211130
MOTOROLA
STATII RADIO
-leasing si rate-
YAESU Authorised Dealer

dialog
NINGE cu daruri
FII PE FAZĂ
Abonează-te la Dialog în perioada 27.11-28.12.2000 și poți câștiga 15 RENAULT Clio Symbol plus 2001 alte daruri!
În plus la fiecare conectare vei primi un bonus: o husă sau un încărcător auto oferit de
s.c. LOCADO COM s.rl.
IASI, B-DUL INDEPENDENTEI NR. 27, TEL:214259
Ofertă valabilă pentru abonamentele cu minute incluse

dialog
HALLEY
MOTOROLA M3888
671.500*
Str. Stefan cel Mare si Sfant, nr.13, vis-a-vis de Casa Modei
telefon: 032-276004
Bulevardul Independentei, nr.1-5, in incinta FARMAVET
telefon: 032-278180

Oferta sărbătorilor
28 noiembrie - 31 decembrie
Mitsubishi Trium 0,03 $*
NOKIA 5110 9 $*
• Noul abonament promoțional CONNEX Cent sau 50% reducere la abonament, timp de 3 luni pentru oricare dintre celelalte abonamente CONNEX
COMAT Sos. Pacurari 589 (fostul Coleus) Tel./fax: 162.279, mobil 093.259852
Bd. Stefan cel Mare 8, parter, tel./fax 211.790, mobil 092. 262123
dealer autorizat CONNEX
Drepturi de autor © 2000. Nokia Mobile Phones. Toate repturile rezervate.
* Prețurile nu includ TVA. Ofertă este valabilă numai cu conectare la rețeaua Connex, în limita stocului disponibil

Distribuitor Autorizat dialog
GIROS COMPANY
IASI str. Sf. Lazar nr. 45
tel. 032-210872, 237820
HIRLAU str. Stefan Cel Mare nr. 20
tel. 032-720081
SOLUTIA COMUNICARII PERFECTE
Aboneaza-te la dialog si poti castiga unul din premiile *:
15 RENAULT Clio
1001 telefoane mobile ALCATEL
1000 televizoare LG
*valabil pentru abonamentele cu minute incluse

BOMBA

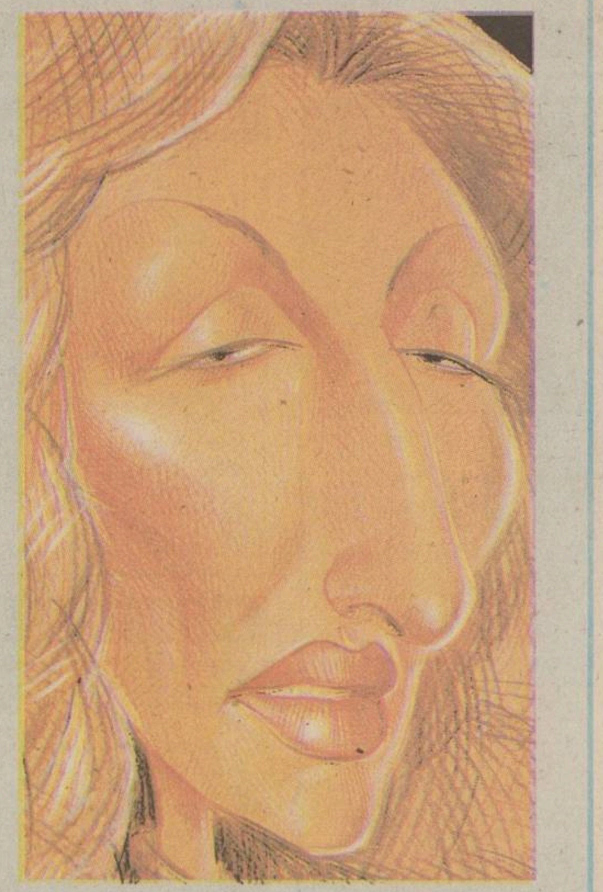

Sorcova de sîmbătă seara

Primiți cu Steaua ta norocoasă?

Vatmanii au bunul obicei să dea afară din tramvai, cu șuturi în cur, aurolacii care umblă cu steaua de la căderea primului fulg pînă la ivirea celui din urmă ghiocel...

Există, însă, gospodari miloși care, închipuindu-și că steaua le-ar putea fi norocoasă, primesc micii artiști în curtea lor, dîndu-le o pîine, un covrig, o nucă poleită...

Să se înțeleagă de la bun început: vrem să scriem ceva tematic despre datinile românești de iarnă. Nu vrem să facem nici o aluzie la **Mihaela Rădulescu**, acea damă care, sîmbătă de sîmbătă, umblă cu steaua mea norocoasă prin ograda familiei **Sârbu** pentru a face și ea niscai bănuți de pîine, borș și fasole.

De ce nu vrem să facem nici o aluzie? Fiindcă mai întîi și-ntîi respectiva duduie dovedește lipsă profundă de cunoaștere a datinilor populare, confundînd steaua cu sorcova în care se costumează săptămînal (mai puțin în ediția aia transmisă de la mare, cînd s-a îmbrăcat doar în costum de baie și a prezentat din piscină, zbînțuindu-se ca o focă pînă ce sutienul de pe dînsa a cedat primul). Așadar nu se încadrează în tematica aleasă.

Apoi că, în loc să-și vadă de purtat noroc oamenilor cu steaua ei de hîrtie creponată, domnița își vede de purtat în public sîmbetele ziariștilor care binevoiesc să se lege în scris de ea, ori noi am fi vrut să scăpăm nesorcoviți pînă de Sfîntul Vasile.

Apoi că norocul, în viziunea noastră, nu arată sub forma unui fier de călcat, a unui cuptor cu microunde și a unei perechi de pantofi. Plus că nu prea bem Jacobs și mîncăm Poiana.

Apoi că de-abia duminică, după închiderea urnelor, vom afla dacă steaua ne este oarecum norocoasă sau poate că demult s-a stins în drum, în depărtări albastre (o chestie care depinde de voturile noastre).

Iată, prin urmare, doar cîteva rațiuni să nu ne legăm de Mihaela Rădulescu în textul ăsta și să ne limităm la datinile populare cum ar fi steaua și sorcova. Aoleu, am uitat să pomenim și despre capră!

Irozii tăi norocoși

Integrarea în România

Dacă iese Vadim, vor continua negocierile cu FNI

PDSR spune că, în cazul în care va deține puterea în țară (lucru pe care-l dorim din tot sufletul, deși nu credeam că ni se va întîmpla vreodată să-l dorim), va continua negocierile cu **FMI**. Mai șmecher, **Corneliu Vadim Tudor** a știut să atingă cea mai sensibilă coardă a electoratului românesc: negocierile cu **FNI**.

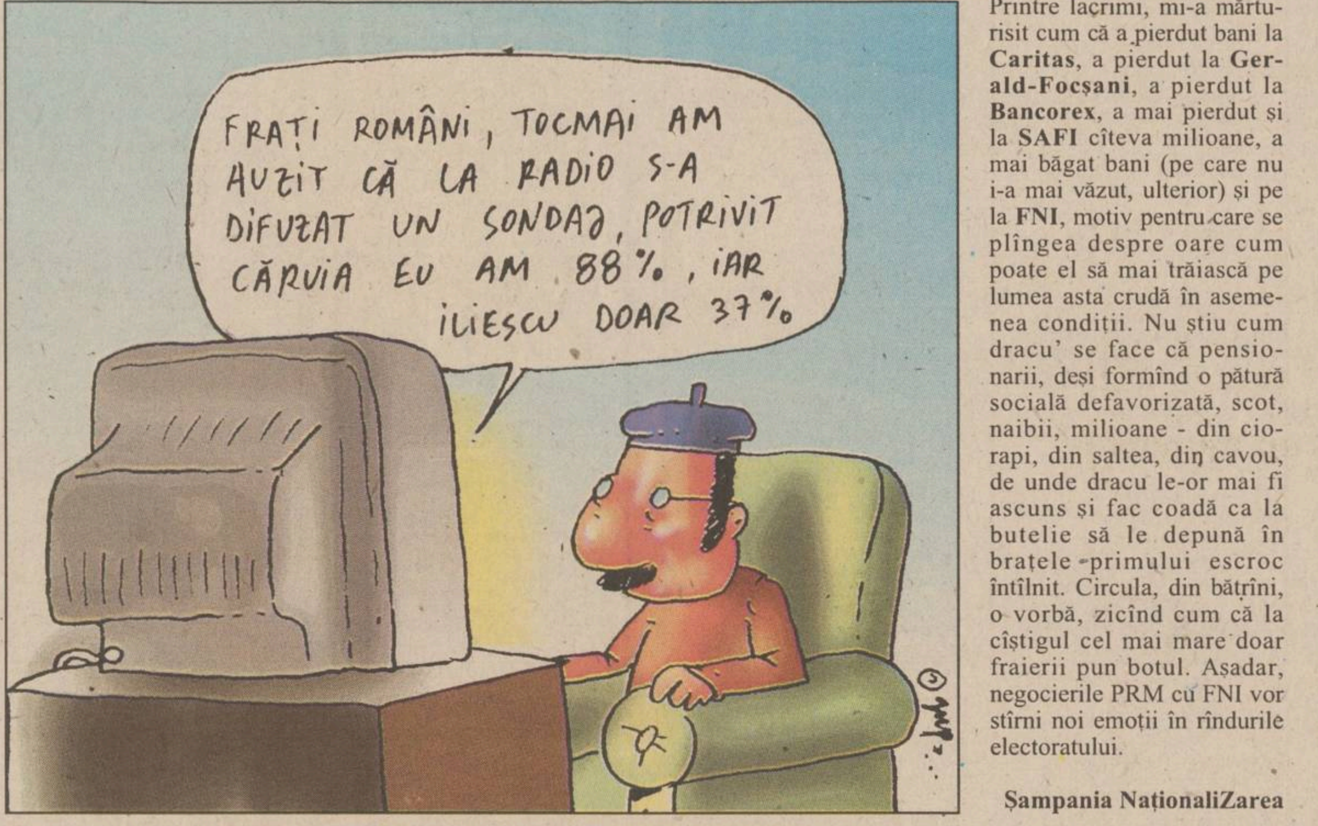

Am întîlnit prin oraș o cunoștință, pensionar zvelt, intelectual și citit, care bîntuia pe străzi cu un teanc de hîrtii tremurînd în mînă. Printre lacrimi, mi-a mărturisit cum că a pierdut bani la **Caritas**, a pierdut la **Gerald-Focșani**, a pierdut la **Bancorex**, a mai pierdut și la **SAFI** cîteva milioane, a mai băgat bani (pe care nu i-a mai văzut, ulterior) și pe la **FNI**, motiv pentru care se plîngea despre oare cum poate el să mai trăiască pe lumea asta crudă în asemenea condiții. Nu știu cum dracu' se face că pensionarii, deși formînd o pătură socială defavorizată, scot, naibii, milioane - din ciorapi, din saltea, din cavou, de unde dracu le-or mai fi ascuns și fac coadă ca la butelie să le depună în brațele primului escroc întîlnit. Circula, din bătrîni, o vorbă, zicînd cum că la cîștigul cel mai mare doar fraierii pun botul. Așadar, negocierile PRM cu FNI vor stîrni noi emoții în rîndurile electoratului.

Șampania NaționaliZarea

USA, USA, bidineaua

Irina Loghin se pune cu microfonu' pe cultura noastră

Am citit cîteva terifiante și incendiare declarații de presă ale **Irinei Loghin**, această privighetoare a cîntecului popular fără perdea, ajunsă din pozele atîrnate la oglinzile frizeriilor de mahala o ditamai deputat PRM; declarații care demonstrează fără tăgadă că Vadim s-a înconjurat de oameni la fel de capabili ca domnia-sa, toți unul și unul. În alternativa în care România își va încheia conturile cu Europa, d-na cîntăreață va ocupa post în noul guvern, mai probabil pe la Cultură, și va organiza Ministerul cam așa:

„E nevoie să facem o orchestră care să nu cînte sub semnul falsității. Să fie o armonie. La etajul unu să fie cîntărețele și la unu orchestra. Managerii să fie și ei, ca să ne obțină răspîndirea pe tot teritoriul țării“.

În plus, dovedind o cunoaștere temeinică și a vieții financiare românești. **Irina Loghin** a găsit și o soluție de stopare a crizei economice, propunînd că **Rasdaq**, dacă a furat, o să intre la pușcărie.

Așadar, frați români, vin vremuri noi și vesele. **Rasdaq** intră după gratii, eventual or să fie împușcați pe stadion **Tarom, Rajac** și **GSM**, cît despre **NATO**, dacă va fi prins, va fi azvîrlit în temniță. Iar imnul național, foarte potrivit cu situația, va fi un cunoscut șlagăr al Irinei Loghin, celebrul **„Deschide, gropare, mormîntul“**, din care vă oferim finalul, mai exact aria scheletului întors la cimitir: **„Și toarnă peste mine un munte de pămînt / Că ce-am văzut afară, mai rău e ca-n mormînt“**.

Caprele Irinucăi

PS: Ar mai exista și o a doua variantă ministerială, a deputatului tot PRM și tot lăutar **Ion Dolănescu**, acest **Luciano Paharotti** al cîntecului românesc. Mult mai conciliant și mai aproape de popor, el e bîntuit de inițiative de urgență, cum ar fi ieftinirea băuturii și a „băniciorului de porumb“, mai ales că **„are și el familie, un cîinișor, sînt zeci de guri flămînde“**.

Datini românești preelectorale

Moș Nicolae ne-a pus în ghete o laie

Avînd pentru fiecare dintre noi o importanță proporțională cu conținutul în daruri al încălțărilor, **Moș Nicolae** a devenit un personaj din galeria celor de la care toți așteaptă să le pice ceva pe de-a moaca. În cele mai multe situații, moșul e bun cu noi chiar dacă n-am fost chiar cuminți; iată de ce el ar fi președintele ideal pentru toți românii. Chiar dacă mulți dintre ei nu au cap, toți au picioare, prin urmare și încălțări, așadar loc de primit cadouri. Ce s-ar fi făcut, oare, românii, dacă ar fi trebuit să primească darurile moșului în căciulă? Mulți ar fi rămas cu buzele umflate acum, după ce și-au furat singuri căciulile și le-au rătăcit.

Dacă n-ar fi fost împușcat, ar fi trăit și ar fi candidat, am fi avut din primul tur un președinte tot cu numele de **Nicolae**. Poate că n-am fi avut încălțări, cel mult cizme de cauciuc sau gumari, dar asta lumea a uitat. Oricum, în perspectivă, ne așteaptă patru ani de **Moș Nicolae Văcăroiu**. Deși, fapt cunoscut, relațiile sale cu bocancii nu sînt prea cordiale, el fiind obișnuit să se răstească la ei.

Mai există, din păcate, încă o variantă: în cazul în care mintea românului cea de pe urnă va întîrzia să apară, salvatoare, în ultima clipă, vom primi darurile în galenții de pușcăriaș.

Moș Niculăiță Minciună

Ăștia sînt, cu ăștia defilăm

Miniștrii noștri: cine e ei și ce poate ei (I)

Scurtă prezentare în serial

În cazul în care, din două rele, românul va alege, duminică, răul cel mai mic, guvernarea României va fi, după cum s-a și anunțat deja, monocoloră, mai exact de culoare pedesere-murdar. Deja s-au vehiculat numele celor care vor păstori ministerele, multe dintre acestea fiind cunoscute românilor din vremea în care opoziția încă promitea 200 de specialiști și contractul de 15 mii de zile cu România. Există, însă, și schimbări pe ici, pe colo, la modul că au apărut ministere noi, altele s-au împreunat trupește, iar cîteva noi personaje se pregătesc să-și ia răspunderile în primire, sub privirea ageră de păsărică a lui **Adrian Năstase**.

1) Uiuiu, bade Mitruț!

La Transporturi, cu siguranță, nu putea fi persoană mai nimerită decît **Miron Mitrea**, acest **Hoffa - Neam de Manivelă** al camionagiilor PDSR, singurul capabil să bage ministerul în marșarier, reglînd cu ciocanul avansul României. După ce a bătut toba de eșapament spre gloria partidului, Miron a primit cheia de contact și benzină pentru patru ani în care va trage transportatorilor români numere noi.

2) Ministerul grîului și colivei

Spre deosebire de cazul de mai sus, ceea ce ar trebui să ne mire dar nu ne miră e numirea ca ministru al Agriculturii a lui **Ilie Sârbu**. Care n-a fost și nu este agricultor, ci popă. La o judecată mai atentă reiese înțelepciunea din spatele acestei hotărîri. Pentru că doar Dumnezeu mai poate salva agricultura românească și, în caz că El își ia fața de la noi, va exista un adevărat specialist care știe să cînte prohodul după tipic. Din acest motiv, **Ilie Sârbu** va putea fi solicitat pe post de consultant tehnic de specialitate și de către colegii de pe la alte ministere.

Ministra lui soție

Judecata de dinapoi a poeților

Unde a scuipat Alcibiade a pupat Vadim

Unu) „Constantin Duțu e infractor paranoic și semianalfabet, condamnat în România pentru trafic de influență și deținere ilegală de armament, condamnat în Italia pentru violență carnală și calomnie“... „Noi am dovedit că este un biet diletant cu 7 clase și liceul în pioneze, făcut la fără frecvență, atunci cînd avea 44 de ani. Bolnav psihic, cu diagnostic de psihoză afectivă paranoidă cu discernămînt...“ **(citat din „România Mare“ - 21 mai 1993)**

Doi) În urma primului tur de scrutin din toamna asta, Constantin Duțu devine deputat PRM de București. **(citat din listele cu parlamentari aleși la 26 noiembrie)**

Trei) Nu este nici o coincidență de nume, Constantin Duțu fiind una și aceeași persoană cu Constantin Duțu.

Deci) Orice infractor paranoic semianalfabet poartă în raniță bastonul de deputat PRM.

România Moare

File din jurnalul elevului Nelu

cum mam amozat io de mojnicolaie

fincă sa dat la calendar căi zioa de mojniculae care ne pune darururi în gete la copi cuminț ca ieu meam scos și ieu tenișiii dîn piceoare care era rupț în talpă așa că cădea cadourle dîn iei. daiea am furat cismele de caociuc ale lu nenea focistu de la centrala termică care adormisă de la băotură care este mari și inpermelabile și încape multe cadoă în ăuntru. leam scos în fața uși ca să le vază moșu care pe holu blocului mai era multe gete șii pantofi și săndăi de la alț vecin dîn bloc care și ei aștepta cadour de la moșu mult șii bine că lem loat ieu cîteva care îm-i venea pe piceor șii altele mam jucat cu iele dea aruncatu dupe bloc în uaminii care trece pe trotar. dupaea mam făcut că me somn șii mă duc ptr casă mă culc da mam ascuns pe hol la bocsă să văz cnd vine mojnicolaie și ce cadouă îm-i aduce că dacă îmi aduce ca anu trecut caete cărț și crioane colorate îi dau cu iele de cap că știe cem-i trebue mia și anume gumă noă ptr. praște un pistol cu bili un briciac cu trei lămi și tirbușol șun cal șo tobă. cît lam așteptat pe Moșu mam mai amozat cam pus niște gndaci de bucătăriie în cisma lui tante georcescu de la ietaju trei ca să văz dacă muare sau nu de frică care eam pus șiun șoarece în cealantă da a treboit săl amețecs oleacă că voea să fugă șii lam legat cu ață de piceoare.

nuștiu dacă moșu a venit pe coșu bloculului care ieu nu lam văzut ca intrat pe ușe jos fincă iera ușa închisă cu interfonu numa cam aozit diminiața cum răcnea cineva la ietaju 3-rei și cîn mam dus să văz iera tante giorgescu leșnată pe jos care eșisă să plinbe pichinezu șa vrut să se în calțe șa eșit șuaricele. mia mojnicolaie mea adus anu ăsta doă cărț șii un penar așa că la anu dacăl prinz îl stric în bătae pe moș nu pe penar care am făcut schimb la școlă cu petrică care mea dat în schimb niște gumă de amestecat

peseu Am aozit can carteru vecin ieste un ielev m-ai isteț la cap ca ieu carel ceamă cornelus tudorică. mîne m-ă duc ca să mă baț cu iel.

nelu, ielev de școlă

B.C.U. „M. EMINESCU" IAŞI
PECU

CITIŢI ÎN PAGINA 1B

Meci de senzaţie al handbalistelor

CITIŢI ÎN PAGINA 3A

Ieşenii au votat cu Iliescu

100.4 FM

Nr. 292 (2883)
20 PAGINI
3500 LEI

Publicaţie a Grupului de Media Monitorul – Curentul

Ziarul care stă de vorbă cu oamenii

Monitorul

LUNI, 11 decembrie 2000

Înainte de a anunţa Poliţia, Salvarea sau Pompierii, sunaţi la
MONITORUL
271.271
www.monitorul.ro

Iliescu reales

■ *alegînd un fost comunist, România a scăpat ieri de teroarea unui extremist* ■ *Ion Iliescu este din nou preşedintele României* ■ *el a obţinut, potrivit primelor estimări ale scrutinului de ieri, circa 70% din voturile românilor care au mers la vot* ■ *Vadim nu recunoaşte rezultatele sondajelor* ■

România răsuflă uşurată. Românii au ales, dintre două rele, răul cel mai mic. La al doilea tur al alegerilor prezidenţiale, ***Ion Iliescu*** a obţinut, potrivit primelor sondaje date publicităţii aseară, o victorie reconfortantă, cu 70%, în faţa contracandidatului său, ***Corneliu Vadim Tudor***. Scrutinul de ieri a fost marcat de două caracteristici majore: absenteismul şi polarizarea voturilor. Prezenţa la vot la al doilea tur de scrutin a fost cu mult sub cea din timpul primului tur. Puţin peste 50% dintre alegătorii înscrişi pe listele permanente s-au prezentat la urne. Cea mai scăzută prezenţă la vot s-a înregistrat în Transilvania. Dar şi în Moldova şi Muntenia, unde în mod tradiţional lumea se prezenta masiv la vot, statisticile arată că lumea s-a prezentat într-o mai mică măsură la urne. Ion Iliescu a fost votat atît de electoratul său tradiţional cît şi de electoratul opoziţiei democratice. Mai interesant este că o parte dintre cei care au votat cu Vadim Tudor în primul tur au pus acum ştampila pe numele lui Ion Iliescu. Cele două săptămîni care au despărţit primul tur de scrutin de al doilea au fost marcate de o intensă campanie mediatică împotriva extremismului rereprezentat de preşedintele PRM. Opinia publică şi opoziţia democratică s-au mobilizat împotriva tentaţiilor totalitare ale PRM, insistînd asupra faptului că o victorie a lui Vadim Tudor ar fi însemnat izolarea internaţională a României.

Continuare în pagina 10A

Primele reactii

Ion Iliescu: „O victorie a maturităţii"

„Asistăm la o victorie a maturităţii. Atît pentru ţară cît şi pentru opinia publică internaţională. Votul exprimă respingerea extremismului, xenofobiei şi a tentaţiilor totalitare. Scrutinul a fost o piatră de încercare pentru naţiune şi întreaga clasă politică. Timpul nu mai are răbdare în România. Trebuie să facem reformă."

CV Tudor: „Cea mai mare fraudă"

„Ne aflăm în faţa celei mai mari fraude electorale, pe care noi am anticipat-o încă de vineri, 6 decembrie, cînd am înaintat rapoarte către SRI, rapoarte în care avertizam că PDSR a pus la bătaie 3,4 miliarde de dolari pentru ca lui Vadim să-i fie furate 20 de procente. Este aberant ce se întîmplă. Iliescu nu are cum să justifice de unde a luat aceste procente. Cum are acum 70%, mai mult decît în 1992? Vreau să vă spun că noi vom face o numărătoare paralelă şi, din cîte ştiu eu, rezultatele sînt exact invers. Vom face plîngere la tribunalul internaţional de la Haga. Poporul român merită o soartă mai bună. Este o victorie a Anticristului. Doamne apără-ne şi păzeşte-ne!"

Corneliu Vadim Tudor: 30,1%

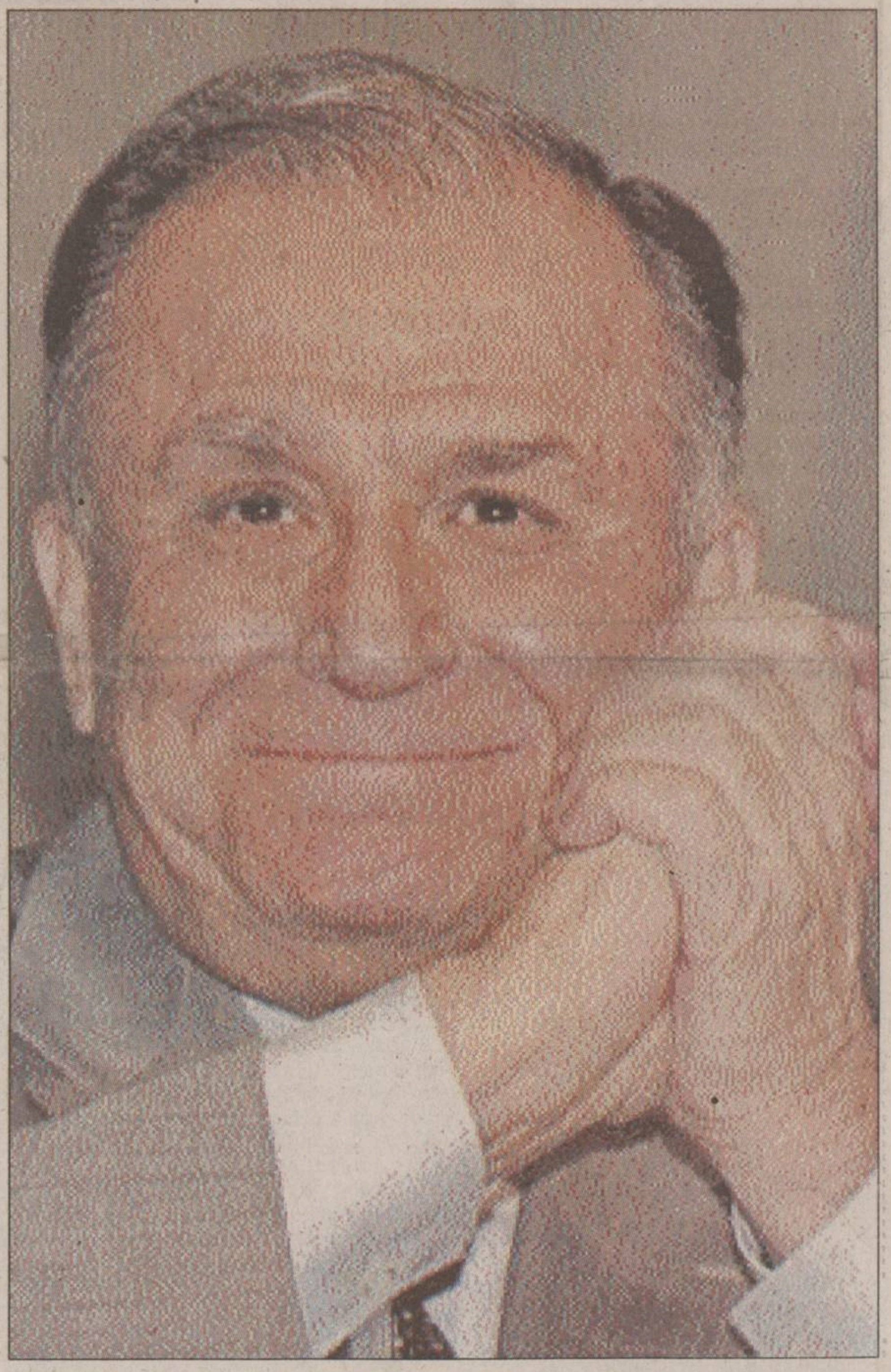

Ion Iliescu: 69,9%

EURO - GSM
dialog
Soseste în Iasi pe locul 1
cu Dialog INEDIT 50 telefon la 50 MILIOANE
de telefoane si accesorii
B-dul Ştefan cel Mare nr. 18-20 (vis-a-vis de BNR)

SUPER TOMBOLA DE CRĂCIUN
MARELE PREMIU
SKODA AUTO FABIA
HALA CENTRALA Complex Comercial
- un televizor PHILIPS
- un calculator Pentium III/600
- 50 cecuri a 2.000.000 lei fiecare
- o combină frigorifică ZANUSSI
- o maşină de spălat ZANUSSI
Premii de 400.000.000 lei
Tombola se desfăşoară în perioada 01 Noiembrie - 23 Decembrie
Tragerea la sorţi va avea loc pe data de 24 Decembrie 2000
Pot participa clienţii care fac cumpărături mai mari de 250.000 lei.

Emil Constantinescu, împroşcat cu vopsea

Constantinescu a avut un mandat despre care se va vorbi multă vreme

Preşedintele ***Emil Constantinescu*** a avut parte ieri de cel mai jenant moment al mandatului său. La ieşirea de la secţia de votare, el a fost abordat de ***Faur Isaia*** din Timişoara. După ce a stat cîteva minute de vorbă cu preşedintele, cetăţeanul a scos o sticluţă cu colorant albastru pentru zugrăveală şi i-a aruncat preşedintelui în faţă întregul conţinut al recipientului. „Agresorul" s-a îndepărtat puţin, strigînd că a adunat 45 de kilograme de documente şi îl aşteaptă de patru ani pe Emil Constantinescu să îl ajute să îşi rezolve problemele personale. Preşedintele era însoţit de patru ofiţeri SPP, care îl înconjurau. Aceştia s-au interpus între preşedinte şi Isaia, unul dintre ei imobilizîndu-l pe agresor. Ofiţerii i-au dat preşedintelui o batistă să se şteargă. Şeful statului s-a urcat imediat în limuzia prezidenţială semiblindată Audi, iar cetăţeanul Faur Isaia a fost luat de poliţişti. El a fost amendat de jandarmi cu 400 de mii de lei, informează Comandamentul Jandarmeriei.

Continuare în pagina 10A

HC COMPLEXUL COMERCIAL HALA CENTRALA
PROGRAM DE SĂRBĂTORI
24 Decembrie 08:00 - 21:00
25 Decembrie - Închis
31 Decembrie 08:00 - 19:00
1 şi 2 Ianuarie - Închis
În rest: Luni - Sîmbătă 07:00 - 21:00
Duminică 08:00 - 16:00

Monitorul EXPRES
informaţii pînă la ultimul detaliu
MIERCURI, 13 DECEMBRIE

ASIGURĂRI

Computer House INVEST
Independentei B1-5
Tel: 217800, Fax: 216944
sales@computerhouse.ro
office@computerhouse.ro
BONUS*
O placă de sunet
O pereche de boxe
* Pentru orice calculator cumpărat în luna decembrie
Calculatoare
... pentru specialiştii de mîine
... pentru cei de ieri
... pentru tine
... pentru toată lumea
Computer House INVEST

100.4 FM

Ctitoriile ratate ale Iașului

■ *construcțiile începute și neterminate, împînzite prin centrul orașului, seamănă cu niște dinți cariați în mijlocul gurii* ■ *șefi ai unor instituții publice au vrut să-și facă sedii noi, dar le-au abandonat după ce-au rămas fără bani* ■

În plin centrul Iașului cîțiva monștri de beton și cărămidă zac părăsiți de ani buni. Constructorii au aruncat mistria și mortarul și au plecat pe un alt șantier. Lucrările la viitoarele sedii ale Curții de Conturi, RA „Termoficare“ și a firmei „Construcții Unu“ au stagnat din lipsa banilor. Nimeni nu știe dacă aceste clădiri vor mai fi finalizate vreodată. După ce au înghițit zeci de miliarde de lei, clădirile s-au transformat în adăposturi de noapte pentru boschetari sau în hoteluri ultraluxoase pentru cîinii vagabonzi.

Una din clădirile care par a nu se mai termina vreodată se află chiar în buricul Iașului, în Tg. Cucu, la intersecția b-dului Independenței cu strada Stihii. Lucrările au fost începute în 1993 și în 7 ani s-a construit fundația, mezaninul și un singur etaj. Beneficiarii lucrării sînt SC Adiza, o asociație de locatari și firma de construcții SC Construcții Unu. Termenul de finalizare al construcției nu poate fi aproximat nici măcar acum, lipsa banilor fiind principalul motiv. *Marian Alexandru*, directorul general al Construcții Unu, susține că în curînd mezaninul și primul etaj vor fi finalizate. ***„Lucrările au fost oprite pentru că o parte nici nu au fost plătite. Însă vrem să turnăm placa și să o finalizăm măcar așa cum arată ea acum“***, a declarat directorul Marian Alexandru. Dacă va fi terminată, la parterul clădirii vor fi amplasate cîteva cabinetele medicale și un notariat. La etajul I își va muta sediul Construcții Unu. Ulterior, în funcție de bani, se vor continua și lucrările la cele 19 apartamente proiectate.

Piramida lui Dubeț este exemplul de ctitorie ratată

Viitorul sediu al Curții de Conturi mai are nevoie de 10 miliarde pentru a fi dat în folosință

Tot în centrul Iașului, pe strada Vasile Alecsandri, în imediata apropiere a Pieții Unirii, o altă clădire, începută din 1996, nu a fost finalizată pentru că lucrările au fost oprite în decembrie 1998. Viitorul sediu al Curții de Conturi a înghițit din 1996 și pînă acum peste 4 miliarde de lei însă ar mai fi nevoie de încă 10 miliarde de lei pentru a fi dată în funcțiune. ***„Lucrarea era de reparații și consolidări, însă lucrările au stagnat din lipsa fondurilor. Avem promisiunea că în 2001 vom primi bani pentru a o termina“***, a declarat ***Constantin Iațco***, directorul Curții de Conturi.

Finalizat în proporție de 60%, viitorul sediu al Regiei de „Termoficare“ a fost ambiția fostului manager al RAT, ***Arcadie Dubeț***, de a construi un sediu impozant pentru regia sa. În 1996 a fost finalizată licitația și au fost demarate lucrările. Scheletic, clădirea a fost ridicată pînă la ultimul din cele 7 nivele, cu garaje și spații auxiliare, totul pe o suprafață de 10.000 mp. Lucrarea a înghițit pînă acum vreo 15 miliarde de lei, însă valoarea lor reactualizată depășește 40 miliarde de lei. Consiliul Local a acceptat, în principiu, în luna noiembrie a anului trecut, să cofinanțeze terminarea construcție de pe malul drept al Bahluiului, însă totul a rămas la nivel de intenție. Primăria urma să dea bani, iar „Termoficarea“ trebuia să dea la schimb o parte din imobil. Actualul manager al RAT, ***Romeo Mistreanu***, nu a renunțat nici un moment la ideea de a termina lucrările. Mistreanu vrea ca, la finalizare, RAT să obțină două etaje, urmînd ca restul să fie închiriat sau oferit gratuit Primăriei. Pentru că prin conturile RAT bate vîntul, este greu de crezut că sediul va fi terminat în viitorul apropiat.

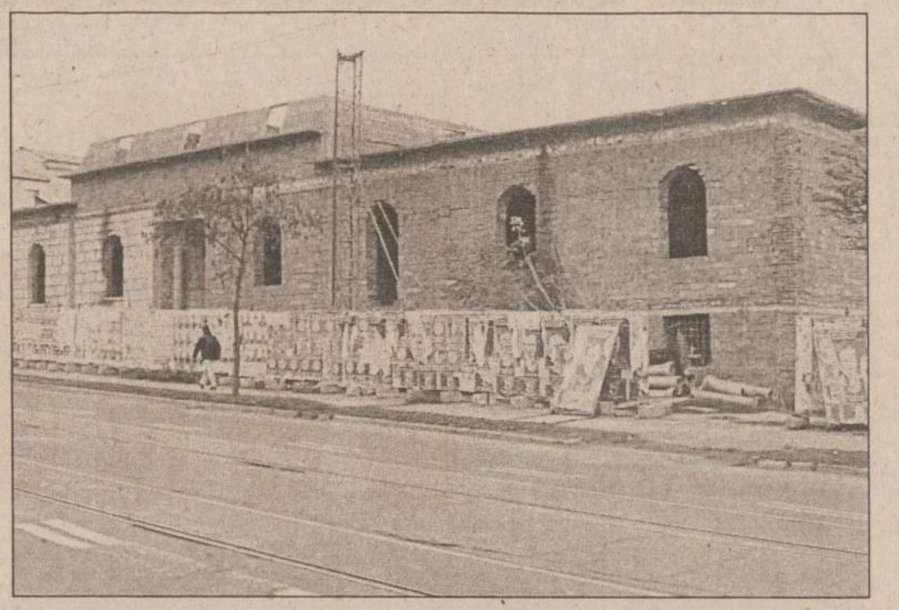

Construcția sediului Tribunalului Militar a început în 1990 și nimeni nu poate spune cînd va fi gata

Pe strada Elena Doamna, alături de maternitatea cu același nume, se află o altă construcție nefinalizată. Realizată în proporție de 50%, clădirea ar urma să fie noul sediu al Tribunalului Militar. Aici însă nu se mai lucrează de un an și jumătate. Construcția însă a început imediat după 1990 și nimeni nu poate spune cînd va fi terminată. Sau dacă va fi terminată vreodată, pentru că, neoficial, se vehiculează că Tribunalul Militar a abandonat acest proiect, din lipsă de bani. În plin centrul Iașului, această clădire nefinisată seamănă cu un dinte cariat în mijlocul gurii. **(Răzvan MOLDOVEANU)**

LOTO 6/49

17 36 45
47 19 10

Fond de cîștiguri:
12.832.579.320 lei

Omologarea cîștigurilor:
cat I: report -7.909.660.440 lei
cat II: 82 x 30.017.798 lei
cat III: 4.047 x 608.218 lei

NOROC

3659833

Fond de cîștiguri:
1.195.231.767 lei

Omologarea cîștigurilor:
cat I: report - 347.126.784 lei
cat II: report - 74.024.393 lei
cat III: 7 x 10.574.913 lei
cat IV: 106 x 698.343 lei
cat V: 1.063 x 139.274 lei
cat N+3: report - 72.678.098 lei
cat N-3: report - 405.304.919 lei

TELEEUROBINGO

Partida biletelor albastre:
Premiu de linie (100.000 lei): bilet nr. 594
Premiu de bingo (500.000 lei): bilet nr. 889
Premiu de superlinie (5x25.000.000 lei) și *bingote* (5x100.000.000 lei): seriile: 8358, 8186, 7164, 8071, 8093

2 milioane lei: Plop Vasile, Carp Ana, Drumea Dumitru, Carp Cristina Ana.

NAȚIONAL TV BINGO LIBERTY

Partida biletelor roz

Premiu de linie (100.000 lei): bilet nr. 1289;
Premiu de bingo (500.000 lei): bilet nr. 1915;
Premiu de linie național (20.000.000 lei): seria 1183;
Premiu de bingo național (60.000.000 lei): seria 1187

Partida biletelor mov

Premiu de linie (100.000 lei): biletele nr. 482 și 3157;
Premiu de dublă linie (200.000 lei): bilet nr. 432;
Premiu de bingo (500.000 lei): bilet nr. 3006;
Premiu de linie național (15.000.000 lei): seria 398;
Premiu de dublă linie național (20.000.000 lei): seria 490;
Premiu de bingo național (30.000.000 lei): seria 492

2.000.000 lei: Porcărașu Gheorghe (Scînteia), Zamoșteanu Tiberiu (Pașcani), Aruștei Paula

5.000.000 lei: biletele roz cu terminațiile de serie în 36 din subseria 93: 1036, 1136, 1236

ORA UNU A VENIT - TELE 7ABC

2.000.000 lei: Zodiac Rodica Daniela, Ursache Sergiu, Popescu Liviu, Iftode Ion, Borș Vasile (Lețcani).

Colosii industriali își plătesc datoriile „în natură“

■ *după ani de reeșalonări, fabricile și-au achitat în 2000 impozitele locale sub formă de utilaje, spații de producție, blocuri de locuințe*

Jumătate din veniturile Primăriei obținute anul acesta din impozitele locale reprezintă datoriile mai vechi ale colosilor industriali. După cinci ani de amînări, reeșalonări, penalizări și alte majorări, marile fabrici din Zona Industrială au scăpat anul acesta de cea mai mare parte din datorii, chiar dacă acest lucru a însemnat să plătească „în natură“.

La începutul anului 1999, 12 societăți comerciale acumulaseră în decurs de cinci ani o datorie de 28 miliarde de lei. În anul 2000, s-au strîns 83% din încasările estimate la începutul anului trecut, restanțele fiind diminuate la 2,4 miliarde de lei. Odată cu preluarea colectării taxelor și impozitelor de la Direcția Generală a Finanțelor Publice la direcția locală, datoriile agenților economici au fost eșalonate prin hotărîri ale Consiliului Local. Pînă acum, au cerut eșalonări de plată sau au beneficiat de scutiri sau reduceri ale majorărilor de întîrziere societățile „Iasitex“, „Suprem“, „Terom“, „Nicolina“, „Agroindustriala Bucium“.

Recent, Primăria a creat un sistem de compensări a datoriilor, prin trecerea în contul taxelor și impozitelor locale a unor utilaje, mașini sau clădiri.

„Fortus“ a beneficiat în cursul acestei luni de compensarea unei datorii de 38 miliarde lei, din care 26 miliarde lei reprezintă penalități. Pentru a recupera aceste sume, Primăria a încheiat un contract de preluare a unei hale pentru construcția unui complex expozițional și a unui bloc cu 76 de apartamente. **(Fănica DUMITRAȘCU)**

Tinerii cu carte încep să aibă parte

■ *bursa de performanță la Universitatea „Al.I. Cuza“ a ajuns la 1,7 milioane de lei, iar bursa de studiu s-a făcut 1 milion*

Studenții bursieri de la „Cuza“ vor putea întîmpina Crăciunul cu mai mulți bani în buzunare decît se așteptau. În următoarele zile, ei vor primi retroactiv, odată cu bursa pe luna decembrie, o diferență pe toate lunile de la începutul semestrului. Zilele trecute, Universitatea „Al.I.Cuza“ a primit o sumă de 6 miliarde de lei pentru suplimentarea fondului de burse alocat la începutul acestui an universitar. Astfel, cuantumurile burselor stabilite cu aproximativ o lună în urmă au fost majorate, bursa de performanță crescînd de la 1.200.000 lei la 1.700.000 de lei. Aceasta însă se acordă în acest semestru doar la opt studenți care, în afară de situația foarte bună la învățătură, au făcut dovada interesului pentru cercetare, avînd la activ premii și articole de specialitate publicate. Bursa de merit a ajuns la valoarea anterioară a bursei de performanță, adică 1,2 milioane lei. Bursa de studiu integrală s-a mărit și ea cu 200.000 de lei, fiind acum un milion. Cele două categorii de burse de studiu parțiale au valoarea de 700.000 de lei, respectiv 580.000 de lei. Bursa socială integrală, ca și ajutorul social ocazional pentru îmbrăcăminte au crescur de la 500.000 de lei la 580.000 lei. Cea de-a doua categorie a bursei sociale are acum valoarea lunară de 400.000 lei, față de 340.000 lei. **(Mirela CORLĂȚAN)**

O bătrînă din Movileni a băut pînă a murit

■ *Virgina Eduțanu, consumatoare de spirt medicinal, a fost găsită înecată în pîrîul de la marginea satului*

O bătrînă din Movileni nu a mai apucat să meargă ieri la vot. ***Virginia Eduțanu*** (72 ani), din satul Larga Jijia, comuna Movileni, a fost găsită sîmbătă dimineață moartă într-un pîrîu de la marginea satului. Cadavrul era poziționat pe partea dreaptă, iar corpul era acoperit aproape în totalitate de apă. Din primele verificări ale polițiștilor a reieșit că Virginia Edutanu a plecat de acasă vineri seară pentru a face cumpărături la magazinul din localitate. Femeia a fost văzută de mai mulți consăteni în magazin în stare avansată de ebrietate. Printre ultimile cumpărături pe care le-a făcut se afla și o sticlă de jumătate de litru de alcool medicinal. Polițiștii spun că cea mai probabilă este ipoteza conform căreia Virginia Eduțanu și-a pierdut cunoștința și a căzut în apă, apoi s-a înecat. Pe trupul bătrînei nu au fost văzute urme de violență, însă se așteaptă rezultatul necropsiei pentru a se stabili cu exactitate cauzele morții. **(R.B.)**

Turcoaica mare la Istanbul, turcoaica mică la orfelinat

■ *pentru Simona Turcu, o fetiță de un an abandonată în orfelinat, numele pare predestinat* ■ *mama sa a fugit la Istanbul, fără să se mai uite în urmă* ■

Săptămîna trecută, un copilaș în vîrstă de un an a fost internat într-un leagăn, situație deloc neobișnuită pentru Iași. Ieșit din comun este faptul că fetița are un nume parcă predestinat. ***Simona Turcu*** a ajuns într-o instituție de ocrotire pentru că mama ei, Ionela Turcu, a fugit în Turcia. De cîteva luni, femeia este la Istanbul, printre turci, fără să se gîndească la micuța de acasă. Colac peste pupăză, tatăl este de mai mult timp în închisoare. Alăturarea de nume Turcu, Turcia, a smuls zîmbete pînă și membrilor Comisiei pentru Protecția Copilului. În sala de ședințe s-au făcut și glume pe această temă. ***„Probabil că mama va veni de la Istanbul cu alți turci mititei pe care să-i abandoneze“*** sau ***„Turcoaica mare e în Turcia, turcoaica mică în orfelinat“***, au fost doar cîteva dintre comentarii. Oricum, nimeni din familia Simonei nu dorește s-o crească. Dacă nu va fi vizitată de nici unul din părinți, Simona va fi declarată abandonată și, cel mai probabil, adoptată. În felul acesta va scăpa de acest nume, pe cît de predestinat, pe atît de nefast. **(Dana PAVEL)**

Primii revoluționari ieșeni sărbătoresc la Bolta Rece

■ *cu această ocazie, Cassian Maria Spiridon va lansa a doua carte despre evenimentele de la Iași din 14 decembrie 1989*

„14 Decembrie, începutul Revoluției române la Iași?“ va fi întrebarea la care se va încerca un răspuns la Bolta Rece, după 11 ani. Asociația ***„14 Decembrie '89“***, cu sprijinul Primăriei Iași, va organiza joi o recepție oficială în cadrul căreia va fi lansată o ediție adăugită a cărții scrise în 1994 de ***Cassian Maria Spiridon*** **(foto)** intitulată ***„Iași, 14 Decembrie 1989. Începutul Revoluției Române?“***. În paginile cărții se regăsesc lucrările unor istorici ieșeni prezentate la seminarul organizat în cursul anului trecut în Sala Mare a Primăriei și articole publicate de-a lungul timpului în presa locală și centrală. Evenimentele de acum 11 ani sînt prezentate din unghiul de vedere al istoricului, jurnalistului și participanților la evenimente. Sub semnul incertitudinii se află reprezentanții aparatului de represiune și documentele Securității pe baza cărora se poate reconstitui planul de înăbușire a revoltei. **(F.DUMITRAȘCU)**

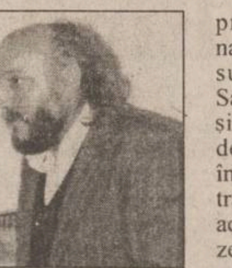

Un boschetar a pierdut lupta cu iarna

Odată cu venirea iernii, boschetarii încep să fie găsiți morți de frig prin tot felul de cotloane ascunse. Ieri dimineață, cadavrul unui bărbat, cu vîrsta de 45 - 50 ani, a fost găsit lîngă containerele de gunoi din cartierul Bularga. Un ieșean care a mers acolo să arunce gunoiul a observat că trupul stă într-o poziție nefirească și a anunțat Secția V de Poliție. Polițiștii au venit la fața locului și au ridicat cadavrul, care a fost transportat la morga Spitalului „Sfîntul Spiridon“. Identitatea acestuia este necunoscută, însă polițiștii presupun că este vorba despre o persoană fără domiciliu, care a murit din cauza frigului. **(R.B.)**

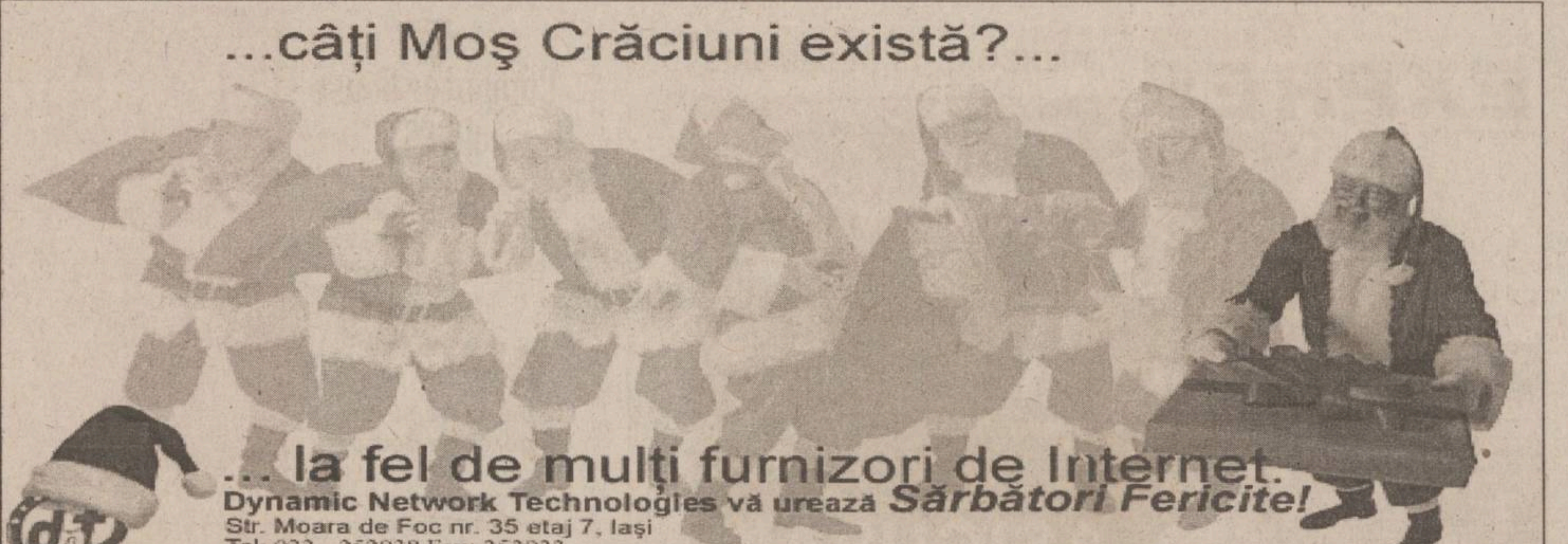

Ieşenii au ales ce era de ales

100.4 FM

■ prezenţa la vot a fost mai redusă decît la primul tur ■ majoritatea alegătorilor din Iaşi l-a votat pe Ion Iliescu ■

Alegerea preşedintelui României a fost pentru multi dintre ieseni alegerea variantei acceptabile sau soluţia radicală.

La sectiile de votare din centrul oraşului, membrii comisiilor de votare aşteptau la ora 20.30 trecerea timpului pentru a număra buletinele. După ora 18.00, s-au prezentat la vot extrem de puţini alegători. ***„Aştept un preşedinte care să dea medicamente compensate"***, ne-a spus o pensionară de 64 de ani. ***„Nu mai vreau hoţie în ţara asta. Să vină unu' să-i termine pe toţi"***, a afirmat un student de 21 ani.

În cartierul Dancu, la orele serii, într-o beznă totală, se vedeau doar cîtiva trecători. La cele două sectii de votare instalate în cadrul Scolii „Stefan cel Mare", singura din cartier, membrii comisiilor se pregăteau să ia masa, înainte de comunicarea rezultatelor la Biroul Electoral Judetean. La secţia 365, din 1.816 de alegători, s-au prezentat la vot 1.000 de persoane, mai putini decît la primul tur de scrutin. ***Viorel Farcaş,*** 44 ani, zidar de profesie, a venit să voteze împreună cu fiul său de 11 ani. ***„Vreau o schimbare, un preşedinte decis şi hotărît, să nu se mai întîmple atîtea hoţii. Am votat pentru cel mai bun"***, ne-a spus acesta. La Scoala 22 din Tătăraşi, familia Barbazan şi-a împărţit preşedinţia celor două comisii. Pentru cîteva zile, cei doi vor primi pentru munca prestată cîte 600.000 lei fiecare. N-au vrut să primească ziarişti în sectiile de care răspund pentru că au citit în lege că trebuie o acreditare de la Bucureşti. Pe hol, o familie a refuzat să mai voteze, pentru că avea numai cartea de alegător, fără buletin. ***„Nici nu mai vin să votez. Adică să vin a doua oară prin ploaie?"***.

Adrian Isac, un şomer de 41 ani, aştepta să-i vină rîndul la vot. ***„Sînt bolnav de leucemie. Am nevoie de 30.000 dolari pentru operaţie. Ce să mai sper? Vreau să fie mai bine"***.

La Liceul „G. Ibrăileanu", două tinere şi-au împărţit preşedinţia şi vicepreşedinţia comisiei. O muzică asurzitoare, acompaniată de rîsetele şi veselia de pe holuri, aceasta era atmosfera secţiei de votare. Din 1.175 de alegători, s-au prezentat la vot 708 persoane. În cursul după-amiezii, puţine persoane au trecut pragul secţiilor de votare. ***„Nu aştept nimic, nu am bază în nimeni. Am ales ce era de ales"***, a pus punct ***Sandu Nechita,*** gestionar.

Toată noaptea trecută, la Biroul Electoral Judeţean s-au numărat voturile

Chef la PDSR ca în '92

La sediile PDSR şi PRM rezultatele sondajelor de opinie au fost întîmpinate diferit de membri şi simpatizanti. În timp ce la PDSR clădirea de pe bulevardul Ştefan cel Mare s-a zguduit de urale de bucurie, la sediul PRM din strada „14 Decembrie" dezamăgirea a alungat acasă toată lumea. Înconjurat de noii deputati şi senatori PDSR de Iaşi, ***Ion Solcanu*** ţinea cu trei minute înainte de comunicarea rezultele o bucată de hîrtie cu procente aflate în cursul zilei.

În anticamera cabinetului senatorial nu se putea arunca un ac. Discret, Solcanu a poruncit cuiva din spatele său la un moment dat să aducă o sticlă de şampanie: ***„Ia, adu o şampanie!"***. Cu sufletul la gură, toti ascultau relatările de la posturile de televiziune. Emisiunile au fost înregistrate pe un aparat video. După anuntul procentajului obţinut de ***Ion Iliescu,*** toti au strigat într-un glas ***„Ura! Victorie!"***, la fel ca la un meci de fotbal. ***„Nici nu se putea altfel", „Era de aşteptat", „Scor categoric"***, erau comentariile pedeseriştilor. Apoi a curs şampania. Ion Solcanu s-a retras la un moment dat în cabinet pentru a da declaratii de presă. A rectificat declaratia de presă referitoare la o eventuală colaborare cu PRM. ***„N-am insistat suficient asupra afirmaţiei care trebuia să aibă următorul sens: în Parlament vor fi legi care vor fi votate de PRM fără să le cerem în mod expres acest lucru. Nu poţi opri un parlamentar să voteze după cum îi dictează conştiinţa".***

Votul acordat lui Ion Iliescu a fost catalogat de Ion Solcanu drept ***„un vot împotriva sărăciei, şomajului, pentru mai puţină corupţie şi pentru binele României. Poporul român a demonstrat că ştie să se mobilizeze în momente de cumpănă"***. Campania electorală desfăşurată de PRM a fost considerată ***„civilizată, exceptînd cîteva ieşiri şi accidente".***

Anghel Stanciu a dat o declaraţie cu spume la gură

La sediul PRM, se aflau doi simpli membri ai filialei. Unul dintre aceştia ne-a spus că proaspătul deputat ***Vlad Hogea*** a dispărut cu trei minute înainte de a ajunge presa la sediu. Comentariul membrului PRM a fost: ***„Bau-bau şi-a făcut datoria. Lumea a fost speriată de extremism şi a ales secera şi ciocanul"***. Victoria clară a candidatului PDSR la preşedenţie a produs stupoare în rîndurile staff-ului electoral al PRM. Înfrîngerea suferită de Vadim în fata lui Iliescu l-a făcut pe preşedintele filialei Iaşi a PRM, ***Anghel Stanciu*** să-şi iasă din fire şi să reactioneze în stilul şefului său. Fără să-şi ascundă furia, el a acuzat întreaga presă de manipularea alegătorilor. ***„Consider că rezultatele sînt fireşti după două săptămîni de campanie deşănţată a presei împotriva PRM şi a lui Corneliu Vadim Tudor. O astfel de manipulare a electoratului este specifică epocii staliniste, nu anului 2000. Cei care au lipsit de la vot s-au scîrbit de aceste minciuni sfruntate turnate de presă. Este efectul acestei campanii, a fricii de dreptate"***, a afirmat Anghel Stanciu. Fără să vrea, Stanciu a recunoscut importanta presei, ca a patra putere în stat. **(Fănica DUMITRAŞCU, Alexandru ZĂNOAGĂ)**

Rezultatele parţiale în Iaşi, pe cartiere

La nici jumătate de oră după închiderea urnelor, Biroul Electoral Judetean a fost luat cu asalt de preşedintii comisiilor de votare din oraş. În mai putin de o oră, parterul Consiliului Judetean a devenit neîncăpător pentru reprezentantii sectiilor şi pentru politiştii care au supravegheat desfăşurarea scrutinului. Începînd cu ora 22.30, la uşa BEJ s-a format o coadă imensă, nervozitatea atingînd cote maxime. Cei deja instalati la coadă îşi păzeau cu străşnicie locul împotriva nou-venitilor care încercau să ajungă mai în faţă.

Deşi oficial nu s-a anuntat încă nimic, primele rezultate arată că ieşenii au votat masiv în favoarea lui ***Ion Iliescu.*** Spre deosebire de primul tur, în care Vadim cîştigase majoritatea în unele cartiere, cel de-al doilea tur a dat cîştig de cauză lui Iliescu în toate cartierele municipiului. În Frumoasa, unde initial cîştigase Vadim, rezultatele s-au inversat. La sectia 112, 59% dintre votanti l-au preferat pe Ion Iliescu, fată de 41% care au votat pentru Vadim. Aproximativ aceeaşi proporţie s-a înregistrat şi la secţia 113, unde Ion Iliescu a cîştigat 61 de procente. În CUG, sectiile 120 şi 124 au fost adjudecate tot de Iliescu cu 67% din preferinţele alegătorilor.

Distributia voturilor în celelalte cartiere ale Iaşului a fost la ora 23.00 următoarea:

- Nicolina I: 71% Iliescu, 29% Vadim
- Dimitrie Cantemir: 78,5% Iliescu, 21,5% Vadim
- Tătăraşi: 75% Iliescu, 25% Vadim
- Alexandru cel Bun: 70% Iliescu, 30% Vadim
- Mircea cel Bătrîn: 71% Iliescu, 29% Vadim
- Centru: 79% Iliescu, 21% Vadim
- Copou: 72% Iliescu, 28% Vadim
- Păcurari: 66% Iliescu, 34% Vadim
- Podu Roş: 79% Iliescu, 21% Vadim
- Socola: 64% Iliescu, 36% Vadim
- Tudor Vladimirescu: 64% Iliescu, 36% Vadim

Pe ansamblul municipiului, ieşenii au votat în proporţie de 71% în favoarea lui Ion Iliescu, doar 29% preferîndu-l pe contracandidatul său. Rezultatele de la Iaşi au fost foarte apropiate de media estimată pe tară. O situatie paradoxală s-a înregistrat în comuna Grajduri, care a devenit campioana democratiei. Cei doi candidati au mers umăr la umăr, diferenta dintre ei fiind de doar două voturi. Învingător a fost Vadim care, prin cele 218 voturi primite l-a devansat pe Iliescu preferat de 216 alegători. **(Adriana PLECAN, Alexandru ZĂNOAGĂ)**

Ion Iliescu, preferatul bunicuţelor de la azil

■ un pensionar cazat la Căminul de Bătrîni a spus că votează pentru viitorul ţării

Bătrînii din căminele de ocrotire au fost cei mai harnici votanti. Vîrstnicii şi-au exercitat dreptul consitutional între masa de dimineată şi masa de prînz, în sectiile de votare amenajate pentru ei. Ieri, pînă la ora 12, toţi cei aproximativ 300 de bătrîni internaţi în cele două cămine ieşene votaseră. Pentru cei imobilizaţi la pat, o urnă mobilă le-a colecat voturile. Multi dintre ei au peste 80 de ani, dar vîrsta înaintată nu a constituit un impediment. ***„Eu o duc destul de bine aici, în cămin. Am trei mese pe zi şi adăpost. Pentru mine nu cred că are mare importanţă cine iese preşedinte. Dar am copii şi în oraş şi la ţară, care o duc prost. Pentru ei am votat"***, spune ***Vasile O,*** (76 ani). Mai tranşantă, o bătrînică ne-a declarat că ea a votat cu ***Ion Iliescu: „Şi acum două săptămîni, şi azi l-am votat pe Iliescu. Se trăia mai bine pe vremea lui, nu ca acum, că stau oamenii fără servicii şi fără bani"***. **(Dana PAVEL)**

Politica umblă pe vîrfuri la Leţcani

După ce au ieşit de la biserică, bătrînele satului au mers la vot

■ primarul e de la PDSR, iar viceprimarul de la PRM, dar nici unul nu amestecă treburile comunei cu politica

Pasiunile politice nu există decît pe plan national. În mediul rural, nu contează cine cu cine votează, ci cum este privit unul sau altul de membrii obştii. La Leţcani, primarul face parte din PDSR, iar viceprimarul din PRM. Deşi cele două partide sînt adversare la alegerile prezidentale, aleşii comunei nu găsesc divergente între ei. ***„Am lăsat la o parte apartenenţa de partid pentru a rezolva problemele comunei. Aici nu mai sîntem membri ai vreunui partid, ci reprezentanţi ai cetăţenilor"***, sustine viceprimarul PRM al comunei Leţcani, ***Petru Mihai.*** Aceeaşi părere este împărtăşită şi de primarul PDSR, ***Ovidiu Ursache. „Între mine şi viceprimarul PRM sînt relaţiile dintre şef şi subordonat. Nu contează politica, ci administraţia. În comună, problemele se văd altfel decît de la Bucureşti"***, a declarat primarul.

Colaborarea dintre primar şi adjunctul său a functionat şi la alegerile de ieri, cei doi împărţindu-şi cele patru sate ale comunei. Primarul a vegheat asupra desfăşurării alegerilor în Leţcani şi Bogonos, iar viceprimarul în Cogeasca şi Cucuteni, fiecare din ei asigurînd protocolul pentru membrii secţiilor de votare din zona alocată.

La Leţcani, votarea a mers mai repede decît în primul tur. Dacă pe 26 noiembrie alegătorii au trebuit să ştampileze trei buletine de vot - pentru preşedenţie, Senat şi Camera Deputatilor -, acum ei nu au avut de ales decît între doi candidaţi de pe un singur buletin. ***„În primul tur de scrutin au fost anulate foarte multe buletine pentru Parlament. Mulţi oameni pur şi simplu nu au votat decît pentru preşedinte. S-a întîmplat ca vreun cetăţean să iasă din cabina de vot şi să întrebe cum să voteze pentru Parlament"***, a precizat ***Angelica Ababei,*** preşedintele secţiei de votare din Cogeasca. În primul tur, la Leţcani, cele mai multe voturi le-a strîns Ion Iliescu, iar rezultatele de ieri nu vor fi cu mult diferite. ***„Pe 26 noiembrie au fost 203 voturi pentru Iliescu şi doar 33 pentru Vadim. Probabil că şi acum va fi o distribuţie similară"***, a spus ***Cecilia Asurăţeanu,*** preşedintele secţiei de votare din Bogonos. **(Alexandru ZĂNOAGĂ)**

Studenţilor le-a tremurat mîna la urnă

■ unii au spus că au pus ştampila pe Iliescu, deşi nu-l agreează, iar alţii au preferat să stea acasă ■ nici un student nu s-a lăudat în gura mare că l-ar fi votat pe Vadim ■

Dacă acum două săptămîni prezenta la urne a studenţilor i-a surprins pe membrii comisiilor de la secţiile de votare, în al doilea tur al alegerilor studentii nu s-au mai grăbit să voteze. Motivul? ***„Nu vreau să iasă Vadim, dar nici nu îmi pot pune votul pe numele lui Ion Iliescu. Nu mă lasă conştiinţa"***, ne-a declarat ***Bogdan C.,*** student la Facultatea de Automatică şi Calculatoare. Totuşi, în Copou, la sectiile de votare nr. 191 şi 192, prezenta la vot, chiar dacă nu s-a ridicat la cotele celei de acum două săptămîni, a fost destul de bună. ***„Pînă acum (ora 13.00 - n.r.), procentajul celor care au votat este de aproape 30%"***, ne-a declarat ***Vasile Bîrsan,*** preşedintele sectiei de votare nr. 192. Mai multi studenti de la „Cuza", UMF, de la Institutul Teologic Ortodox şi de la cel Romano-Catolic, care au votat la cele două sectii de votare, ne-au declarat că au pus ştampila de vot pe Ion Iliescu. ***„Sinceră să fiu n-aş fi vrut să iasă nimeni, dar, neavînd ce face, l-am votat pe Iliescu. Vadim n-ar fi potrivit pentru funcţia de preşedinte"***, ne-a declarat ***Dana A.,*** studentă la Facultatea de Psihologie şi Stiinte ale Educatiei. ***„Oricum, viitorul va fi jalnic. L-am votat totuşi pe Ion Iliescu. Pe Vadim nu l-am putut vota pentru că mi-a fost teamă"***, ne-a mai spus Lavinia, studentă la Facultatea de Economia şi Administrarea Afacerilor. ***„Mai bine Iliescu decît Vadim. Sper să iasă Iliescu preşedinte. Am venit la vot întrucît mi-a fost teamă că mulţi nu vor mai vota şi de absenteism vor beneficia cei care îl susţin pe Vadim"***, a spus ***Oana Roşca,*** studentă la Drept. Nici în Copou şi nici la secţiile de votare din Campusul studentesc „Tudor Vladimirescu" nu s-au înregistrat incidente deosebite. Studenţii politehnişti au avut aceeaşi reactie ca şi colegii lor de la alte universităţi. ***„Cred că va ieşi Iliescu. Eu nu-l vreau pe Iliescu, dar e mai bun decît Vadim. Mi-e frică totuşi pentru că nu prea se prezintă lumea la vot"***, ne-a declarat ***Ovidiu V.,*** student la Constructii de Maşini. În general, studenţii au venit la vot nu pentru a-l vota pe Iliescu, ci de teamă să nu iasă Vadim. În cazul în care totuşi va ieşi Vadim, studenţii consideră că acesta se va autocompromite. ***„Prima oară am votat cu Stolojan, acum, de nevoie, i-am dat votul lui Iliescu. Vadim nu mi se pare propriu pentru preşedinţie. Părerea mea este că, dacă totuşi va ieşi Vadim, peste şase luni vom avea alegeri anticipate"***, ne-a spus ***Virgil M.,*** de la Facultatea de Educatie fizică şi Sport. Dintre toţi studenţii intervievaţi, nu s-au găsit studenţi care să-l agreeze pe Vadim. Doar ascultînd mici discuţii mai puteau fi auzite aprecieri la adresa adversarului lui Iliescu. ***„Este «naşpa». Poate că ar trebui totuşi un nebun ca ăsta la conducere"***, vorbeau doi studenti din „Tudor". **(Dorel CODINĂ)**

Inteligheţia a optat pentru Europa

Academicienii ieşeni s-au prezentat ieri la urne pentru a vota împotriva extremismului. În urmă cu două săptămîni, în primul tur de scrutin, o parte a academicienilor Iaşului afirmau că au votat ***„împotriva comunismului"*** şi că, în eventualitatea în care ***Ion Iliescu*** şi ***Corneliu Vadim Tudor*** vor ajunge în finală, vor refuza să îşi exprime optiunea fată de unul dintre aceştia. Rezultatul primei runde a alegerilor i-a determinat pe academicieni să se răzgîndească. Iată care au fost explicaţiile optiunii lor.

Acad. Radu Miron: „Am fost la vot pentru că am considerat că ar fi fost mult mai periculos dacă nu mă duceam. M-am sîmţit responsabil fată de nenorocirea asta care ne paşte. Nu este deloc greu de ghicit cu cine am votat."

Acad. Gheorghe Platon: Am fost la vot, fireşte, şi cred că rezultatul votului este cel pe care îl merităm. Sînt convins că rezultatul va fi aşa cum este necesar. Înţelepciunea românească se va manifesta în ultimă instanţă şi cred în această înţelepciune cu toată tăria. Nici nu sînt catastrofic şi nici optimist fără limită. De aceea, cred că, aşa cum s-a întîmplat întotdeauna în momentele dificile, înţelepciunea românească se va manifesta şi acum.

Acad. Alexandru Zub a afirmat că a participat la votul de ieri, însă nu doreşte să comenteze nimic în legătură cu acest eveniment. „Este atît de urîtă povestea, încît nici nu se poate comenta", a declarat istoricul Alexandru Zub.

Acad. Liviu Ionesi: „Pe 26 noiembrie am fost foarte categoric şi nu mi-am imaginat deznodămîntul, altfel spus, că cei doi candidaţi vor ajunge în turul doi de scrutin. Acum lucrurile s-au schimbat. Este adevărat, discursul celor doi candidaţi, Ion Iliescu şi Corneliu Vadim Tudor, este pro-european. Am pus în balanţă modul cum este receptat acest discurs şi în ţară, dar mai ales în Europa. Unul este respins categoric, iar celălalt este acceptat cu rezerva modului în care va duce la îndeplinire promisiunile. Acest lucru m-a determinat să votez cu candidatul căruia i se acordă o oarecare credibilitate. Trebuie să rămînem parte a Europei. **(A consemnat Emilia CHISCOP)**

La Socola au vrut să voteze de două ori

■ ei l-au ales pe Iliescu şi l-ar mai fi ales dacă ar fi fost lăsaţi să o facă

La Spitalul „Socola" majoritatea bolnavilor s-a grăbit să voteze pînă la pauza de la orele amiezii. Aduşi de asistentele responsabile cu supravegherea lor sau venind unul cîte unul, 200 din cei aproximativ 300 pacienţi cu drept de vot de la Spitalul de Psihiatrie au venit la urne să-şi exprime opţiunea. Unul dintre ei a venit să voteze de două ori pentru că ţine neapărat ca favoritul lui, ***Ion Iliescu,*** să devină preşedintele ţării: ***„El este singurul care a făcut ceva pentru ţara asta, ruinată de hoţi şi de nemernici. Nu mai risc să votez unul nou"***, a spus revoltat votantul care s-a prezentat a doua oară la urnă. Fireşte, pacientul a fost convins de personalul medical că nu este permis să voteze decît o singură dată. Teoretic, toti cei internati la „Socola" au drept de vot. În conformitate cu articolele 113 şi 114 din Codul Penal, li se ia acest drept celor agitaţi, aflaţi în crize halucinatorii şi cei cu fapte penale, cum ar fi, de exemplu, bolnavii internaţi la Grajduri. **(Manuela OLOERU)**

Unii pacienţi de la „Spiridon" n-au vrut să audă de vot

■ „Ne-au spus să ieşim din salon cu urna mobilă pentru că nu au pe cine să voteze", a spus un membru al comisiei de votare

Majoritatea bolnavilor internaţi în spitalele ieşene s-a grăbit să voteze încă de la primele ore ale dimineţii. În timp ce pacientii care au putut să se deplaseze au mers la sectiile de votare amenajate special în spital, cei care sînt imobilizaţi la pat nu au fost lipsiţi de dreptul de a-şi alege preşedintele. În absolut toate spitalele ieşene, o echipă specială a mers la patul bolnavilor nedeplasabili iar voturile acestora au fost strînse într-o urnă mobilă. ***„Sînt operat de două zile şi nu mă pot ridica din pat. Cine ştie dacă voi scăpa cu viaţă, dar de votat tot vreau să votez"***, ne-a spus hotărît ***Vasile Apăvăloaie,*** unul dintre bolnavii internaţi la Spitalul de Neurochirurgie. În schimb, alţi bolnavi din spitale i-au trimis la „plimbare" pe cei cu urna mobilă. ***„Unele persoane ne-au spus să ieşim din salon cu urna mobilă că nu vor să voteze. Mai precis, că nu au cu cine să voteze"***, ne-a declarat unul dintre membrii comisiei de votare de la Spitalul „Sf. Spiridon". În jurul prînzului, mai bine de 80% din numărul bolnavilor internaţi în spital şi-a exprimat optiunea electorală. Sectia de votare la acest spital a fost amplasată chiar în Amfiteatrul Clinicii a II-a Medicale de la Spitalul „Sf. Spiridon". **(Laura HUSARU)**

S.C. CERAMICA S.A.
Iaşi - Calea Chişinăului 176
Tel.: 032-232059; 222196, 259791; Fax: 032-231538
S.C. CERAMICA S.A. Iaşi vine în întîmpinarea clienţilor şi organizează desfacerea produselor ceramice şi în zilele de 16.12.2000, 23.12.2000 la preţuri nemajorate.
Vă aşteptăm!

Firmă germană de confecţii textile, cu 15 unităţi de producţie caută
TEHNICIAN
(femeie/bărbat),
absolvent al Universităţii din Iaşi, care să planifice producţia, să îmbunătăţească productivitatea şi să asigure calitatea.
Cerinţe :
- Caracter dinamic, capabil să lucreze în condiţii de stres, program flexibil şi disponibilitate de a călători
- Engleza sau germana se consideră un avantaj
- Permis de conducere
Pachet :
- Cazare asigurată şi un salariu atractiv
Vă rugăm să trimiteţi CV + poză, pînă pe data de 20 Dec. pe adresa: Bucureşti, B-dul Mărăşti nr. 14, sector1, sau prin fax la nr: 012226996. Numai candidaţii selectaţi vor fi contactaţi.

PROCTOLINE
CENTRUL MEDICAL PROCTOLOGIC
oferă posibilitatea tratării:
HEMOROIZI
FISURI ANALE
Actualmente, există posibilitatea tratării acestor afecţiuni fără operaţii!
Clinica PROCTOLINE urează tuturor pacienţilor "LA MULŢI ANI!"
Oferă cu ocazia Sărbătorilor Reduceri pacienţilor noştri
IAŞI: 032-14.56.33
BUCUREŞTI: 01-3.111.969
TIMIŞOARA: 056 - 22.12.19
BAIA MARE: 062 - 22.01.03
BRAŞOV: 068 - 33.39.85

Puteţi obţine consultanţă prin SIGMA Consulting Grup
...un nou început!
Iaşi - Hotel TRAIAN
Camera 337
Telefon/Fax:
032 - 213.279
EMIGRĂRI
în
Australia
Noua Zeelandă
Canada

INTERFOANE DE ACCES CU CARTELĂ
blocuri
vile
sedii firmă
PLATA ÎN RATE
ELECTRA
Bd. Chimiei nr.8-IAŞI
Tel: 233126 LUNI-VINERI:orele 8-15

BP
A.P. CORPORATE INVESTMENTS
importatorul şi distribuitorul autorizat în România pentru lubrifianţii BP, anvelopele Dunlop, filtrele Fram, bujiile Autolite, materialele de fricţiune Bendix şi amortizoarele Boge angajează în Iaşi:
AGENT DE VÎNZĂRI
pentru piese de schimb
- 2 ani de experienţă în vînzări
- studii universitare tehnice constituie un avantaj
- dinamic, flexibil şi cu spirit de echipă
- permis de conducere
Oferim
- o carieră într-o companie multinaţională
- salariu motivant
- maşină de serviciu
Trimiteţi scrisoare de intenţie şi CV (în engleză) în atenţia: HR Manager la adresa: B-dul N. Titulescu nr. 1, bl. A7, sc. B, et. 1, ap. 30, sect. 1, Bucureşti sau la fax: 311.02.55, 312.45.21.
Termenul limită de primire 15 decembrie 2000.

GRUPUL DE SOCIETĂŢI TESTER
TESTER
DEALER ZONA MOLDOVA
Ford
LIVRARE DIN STOC
LEASING 36 LUNI
GARANŢIE 3 ANI PIESE DE SCHIMB
TRANSIT
RATĂ LEASING 290 $
show room: incinta Centrului Comercial Iulius IAŞI
tel. 032 277 626, 094 914 372; e-mail: fordtester@xnet.ro

FIAT ent la Mall Crăciun!
Cîştigătorii premiilor de săptămâna trecută sunt:
un televizor Panasonic — Erbicianu Adina, Aleea Păcurari nr.12, Iasi
un cuptor cu microunde Whirlpool — Sava Emanoil, Str. Marta nr. 8A, Iasi
un telefon mobil Nokia 3210 — Afloarei Raluca, Str. Moldovei nr 12, bl.M1, Sc.A, ap.24, Pascani
Cumpărături fericite cu Iulius Mall !

România, între Polonia și Olanda ca influență în viitoarea UE

La Nisa, compromisul se lasă scos cu forcepsul

■ *reformarea instituțiilor Uniunii Europene se dovedește mult mai grea decît se așteptau liderii europeni*

Negocierile de la summit-ul UE de la Nisa se dovedesc mult mai complicate, din cauza ambițiilor statelor mari de a avea o reprezentare mai bună. Președinția franceză a UE a prezentat ieri un nou proiect de compromis în privința reformării instituțiilor europene, proiect care nu prevede însă o „departajare" în favoarea Germaniei în ceea ce privește numărul de voturi în Consiliul de Miniștri. Summit-ul urmează să se încheie astăzi.

Textul menționat prevede totuși o „clauză de verificare demografică", fixată la 62 la sută din populația UE. Acest lucru înseamnă că o decizie ar putea fi blocată la cererea unui stat membru, dacă ea nu are sprijinul țărilor care reprezintă 62 la sută din populația Uniunii. Acceptarea, de către cei 15, a propunerii înseamnă, de fapt, că Germania va avea o pondere mai mare, ea fiind țara cu cea mai mare populație (82 milioane de locuitori) din Europa, urmînd să reprezinte aproximativ 17 la sută din populația unei Uniuni Europene extinsă la 27 de state membre.

Potrivit acestui proiect de compromis, pe care președinția franceză a Uniunii l-a supus dezbaterii șefilor de stat și de guvern din UE, Belgia ar obține 11 voturi, iar Olanda 12. Înaintea summit-ului, belgienii au respins cu fermitate o asemenea departajare. Noul compromis propune, de asemenea, o paritate între Polonia și Spania, fiecare urmînd să dețină 28 de voturi. Un prim proiect, care a fost prezentat sîmbătă dimineața, atribuia mai multe voturi Spaniei, în ciuda faptului că numărul total al populației este aproximativ același cu al Poloniei.

Acest nou proiect de compromis propune însă o serie de moduri de repartizare a voturilor, mergînd de la trei pentru Malta, Cipru și Luxemburg, pînă la 30 pentru cele patru state mari, Germania, Marea Britanie, Franța și Italia. Acest „evantai" este oarecum mai strîns în favoarea țărilor mici și mijlocii, care trec, astfel, de la 10 la 11 voturi, de la opt la nouă, sau de la șase la șapte, în funcție de mărimea lor. Noul număr total de voturi este de 337, majoritatea calificată fiind fixată la 247 de voturi (adică 73,3 la sută), iar minoritatea de blocaj la 91 de voturi. Totodată, președinția franceză a UE a propus ieri un număr total de 738 de membri în Parlamentul European și a redus distanța dintre cele patru mari state ale UE. Potrivit acestei propuneri, numărul total al deputaților Uniunii formate din 27 de state membre este mai mare cu 38 față de cel fixat de Tratatul de la Amsterdam, în 1997. Astfel, Marea Britanie, Franța și Italia ar urma să aibă 74 de deputați aleși în Parlamentul European, iar Germania 99. Spania și Polonia ar fi la egalitate, cu 52 de locuri în PE, iar Olanda, de exemplu, ar avea cu zece deputați (25) mai puțin decît România (35). Dintre țările mici, Malta ar avea cinci locuri, iar Portugalia sau Belgia 20. **(Sergiu TUDOR)**

Cancelarul german Gerhard Schroeder are motive de mulțumire: el a obținut pentru țara sa cea mai mare pondere în Parlamentul European

Ultimele propuneri

■ **acestea au în vedere o Uniune cu 27 de state membre:**

Consiliul de Miniștri („Guvernul" UE)

30 voturi: Germania, Marea Britanie, Franța, Italia
28 voturi: Spania, Polonia
13 voturi: **România**
12 voturi: Olanda
11 voturi: Grecia, Cehia, Belgia, Ungaria, Portugalia
9 voturi: Suedia, Bulgaria, Austria
7 voturi: Slovacia, Danemarca, Finlanda, Irlanda
5 voturi: Lituania
4 voturi: Letonia, Slovenia, Estonia
3 voturi: Cipru, Luxembrug, Malta

Parlamentului European (Legislativul)

99 deputați: Germania
74 deputați: Marea Britanie, Franța, Italia
52 deputați: Spania, Polonia
35 deputați: România
25 deputați: Olanda
20 deputați: Grecia, Cehia, Belgia, Ungaria, Portugalia
18 deputați: Suedia
17 deputați: Bulgaria, Austria
13 deputați: Slovacia, Danemarca, Finlanda
12 deputați: Irlanda, Lituania
8 deputați: Letonia
7 deputați: Slovenia
6 deputați: Estonia, Cipru, Luxembrug
5 deputați: Malta ■

Veteranii de război moldoveni au ocupat abuziv blocul destinat parlamentarilor

Veterani moldoveni ai războaielor din Transnistria și Afganistan, care au ocupat joi blocul destinat parlamentarilor moldoveni, se așteaptă să fie evacuați cu forța de către poliție. Blocul, aflat deocamdată sub controlul lor, adăpostește 60 de foști combatanți ai războiului din Transnistria și din Afganistan, împreună cu familiile lor.

Combatanții au afirmat că, în cazul în care vor fi atacați de forțele de poliție, ei vor răspunde cu forță. În bloc nu există lumină, apă și nici căldură, temperatura aerului nedepășind 5 grade Celsius.

Veteranii au adus cu ei cîteva paturi și plăpumi, cu care să-i învelească pe cei mici. Unii dintre foștii combatanți au stat noaptea de pază, în timp ce ceilalți, s-au odihnit, pentru a putea rezista în cursul nopții de vineri spre sîmbătă. Printre cei care se află în bloc se numără și un copil în vîrstă de 12 ani, ***Dumitru Cibotari***, care a fost nevoit să-i țină locul tatălui său, care este imobilizat la pat.

„Tatăl meu a fost rănit în războiul din Transnistria și are cangrenă la picior. El nu poate să meargă și nu avem bani pentru tratament. Așa că eu am venit aici alături de ceilalți veterani în speranța că vom primi și noi un apartament să putem trăi civilizat", a spus Dumitru Cibotari. Veteranii sînt hotărîți să nu plece din bloc și cer să se întîlnească cu deputații care ar fi trebuit să primească apartamente în această clădire. ■

Europa este continentul cu cel mai mare număr de femei în vîrstă

Europa este continentul cu cel mai mare număr de femei vîrstnice, în 2010 o femeie din patru urmînd să aibă peste 60 de ani, se arată într-un raport întocmit de Institutul European pentru Sănătatea Femeii și lansat în Belgia, la Liege, cu ocazia celei de a doua Conferințe Internaționale asupra impactului socio-economic al osteoporozei.

Femeile trăiesc mai mult decît bărbații, dar anii în plus sînt adesea marcați de boli cronice, invaliditate și de dificultăți provocate de singurătate, se mai arată în studiul Institutului European. Problemele majore de sănătate ale femeilor cu vîrste de peste 50 de ani sînt bolile coronariene, cancerul, osteoporoza și depresia. Bolile coronariene constituie una din principalele cauze de deces al femeilor din Europa, deși, prin tradiție, s-a considerat că aceste afecțiuni se regăsesc în majoritatea cazurilor la bărbați. De aceea, începînd de la vîrsta de 50 de ani, femeile trebuie să țină cont de riscurile serioase ale apariției unei boli coronariene și să se adreseze medicului personal pentru investigații.

Cancerul reprezintă cauza a aproape un sfert din numărul deceselor din țările Europei și a doua cauză de deces la femeile de peste 50 de ani, după bolile coronariene. Cancerul ovarian este adesea depistat prea tîrziu pentru a se începe o terapie eficientă și nu există nici o metodă eficace de prevenție sau de depistare precoce.

Numărul deceselor prin cancer de col uterin a scăzut în țările în care au fost aplicate programe eficiente de depistare și tratament. În schimb, numărul cazurilor de cancer la sîn crește considerabil cu vîrsta, boala neputînd fi prevenită, iar singurele tratamente care pot fi prescrise încep după depistarea afecțiunii.

Cancerul pulmonar este o altă boală considerată cîndva ca fiind specifică bărbaților, dar care este mai răspîndită, în întreaga lume, printre femei. Este imposibilă depistarea precoce a cancerului pulmonar, singurul lucru realizabil fiind prevenirea prin oprirea fumatului. Osteoporoza este o boală a sistemului osos, din cauza căreia femeile suferă fracturi grave de șold, coloană și mîini. La femeile albe în vîrstă de peste 50 de ani, riscul de a suferi o fractură osteoporotică este de 30 pînă la 40 la sută, risc care crește cu încă 20 la sută atunci cînd femeile au între 60 și 90 de ani. Fracturile osteoporotice sînt dureroase, pot produce invaliditate, iar multe dintre femeile afectate de boală nu își mai regăsesc echilibrul psihologic de dinainte de a se îmbolnăvi.

Osteoporoza poate fi prevenită și depistată la timp. Există aparate care pot stabili zona unde s-ar putea produce o fractură, dar medicii sînt încă prea puțin preocupați de stabilirea diagnosticului de osteoporoză. Specialiștii susțin că substanțe precum alendronatul sau raloxifenul ar putea fi utilizate cu succes în prevenirea și tratarea osteoporozei, dar primul lucru care trebuie făcut este ca femeile să știe totul despre această boală și despre consecințele ei.

Depresia - boala pe care majoritatea doctorilor o consideră o stare normală, care însoțește bătrînețea - poate fi îngrijită, se mai arată în raportul Institutului European. Cazurile de depresie în rîndul femeilor sînt de două ori mai numeroase decît la bărbați, iar rata sinuciderilor este dublă la persoanele în vîrstă față de tineri sau adulți. Depresia netratată sau tratată incorect cu tranchilizante, care generează o stare de somn, reprezintă un mare handicap pentru persoana care primește această îngrijire, dar și pentru familie.

Institutul European pentru Sănătatea Femeii recomandă Uniunii Europene, precum și statelor de pe continent să elaboreze politici de sănătate cu obiective precise pentru reducerea incidenței și gravității bolilor coronariene, cancerului, osteoporozei și a depresiei, promovarea unor politici care să permită femeii de 50 de ani și peste să aibă o viață de calitate și să rămînă independentă. ■

Curtea Supremă a Statelor Unite - între drept și politică

■ președintele american va fi cunoscut cu siguranță în urma celui al României

Curtea Supremă a Statelor Unite, care va arbitra astăzi bătălia pentru Casa Albă, pare să fie foarte divizată după clivajele politice, o divizare care i-ar putea șterge aura de legitimitate de care beneficiază.

Curtea Supremă a acceptat sîmbătă, cu o majoritate de cinci judecători „pentru", iar patru „împotrivă", apelul lui ***George W. Bush*** împotriva deciziei Curții Supreme din Florida, care, cu o zi înainte, ordonase renumărarea manuală a buletinelor de vot aflate în litigiu în Florida. În așteptarea audierilor cruciale de astăzi, Curtea a ordonat încetarea imediată a renumărării voturilor în litigiu, care încă se desfășura în unele comitate din Florida. Bush consideră că judecătorii din Florida și-au depășit atribuțiunile atunci cînd s-au substituit voinței legislatorului de stat și au încălcat astfel articolul II al Constituției Statelor Unite, potrivit căruia „fiecare stat îi desemnează" pe marii electori „conform deciziei luate de Parlamentul său".

Obiecțiile ridicate de candidatul Bush sînt:

1) A încălcat Curtea Supremă din Florida articolul II din Constituție atunci cînd a stabilit „noi norme" pentru a rezolva contenciosul electoral apărut în scrutinul prezidențial (acest articol, în prima secțiune a sa, prevede că „fiecare stat îi desemnează" pe marii electori „conform deciziei luate de Parlamentul său")?

2) Prin stabilirea normelor „create, din punct de vedere judiciar, după alegerile care amenințau cu răsturnarea rezultatelor certificate de alegerile prezidențiale", a încălcat Curtea Supremă din Florida vreo lege federală (Codul Federal al Statelor Unite, capitolul 3, secțiunea 5), care cere statelor să-și rezolve ele însele controversele legate de numirea marilor electori „prin legi promulgate înainte de ziua scrutinului"?

3) Recurgerea la „numărări manuale selective, arbitrare și empirice, care variază de la un comitat la altul, precum și în interiorul aceluiași comitat", încalcă principiile constituționale ale protecției egale a cetățenilor în fața legii (Equal Protection Clause) și a drepturilor de apărare (Due Process Clause), prevăzute în cel de-al 14-lea amendament al Constituției?

Există cumva vreo majoritate conservatoare în rîndul judecătorilor, pentru a confirma aceste argumente? Judecătorul Antonin Scalia, șeful blocului conservator, pare să creadă că da. ***„Este de ajuns să spunem că ordinul nostru categoric sugerează că o majoritate a Curții este de părere că reclamantul dispune de o probabilitate importantă de succes"***, notează Scalia, în opinia care însoțește ordonanța Curții Supreme, de sîmbătă.

Alți doi conservatori, judecătorul ***Clarence Thomas*** și președintele Curții, ***William Rehnquist***, au votat în același sens. Lor li s-au alăturat încă doi judecători moderați, ***Anthony Kennedy*** și ***Sandra Day O'Connor***, care au înclinat balanța în partea conservatoare. În blocul progresist din față se află patru judecători renumiți ca cei mai liberali ai Curții: ***John Paul Stevens, Stephen Breyer, Ruth Bader Ginsburg*** și ***David Souter.***

Într-o opinie disidentă, scrisă de judecătorul Stevens, cei patru magistrați subliniază că ***„prin decizia de a opri numărarea voturilor legale, majoritatea se îndepărtează de trei reguli venerabile din sistemul judiciar care a condus Curtea de-a lungul istoriei sale". „A împiedica încheierea numărării voturilor va arunca, fără îndoială, o umbră asupra legitimității acestor alegeri"***, au afirmat, prevenitor, cei patru judecători. ***„Sînt în stare de șoc"***, a declarat politologul Arthur Miller, de la Universitatea Harvard. ***„Acceptarea, de către Curte, să se sesizeze în această afacere, sugerează că sînt aici cinci judecători gata să susțină că instanța supremă din Florida și-a depășit atribuțiunile"***. Miller este de părere că singura șansă pe care o mai are acum candidatul Al Gore este aceea de a încerca să-i convingă și să-i întoarcă în favoarea lui pe cei doi judecători de centru, Anthony Kennedy și Sandra Day O'Connor.

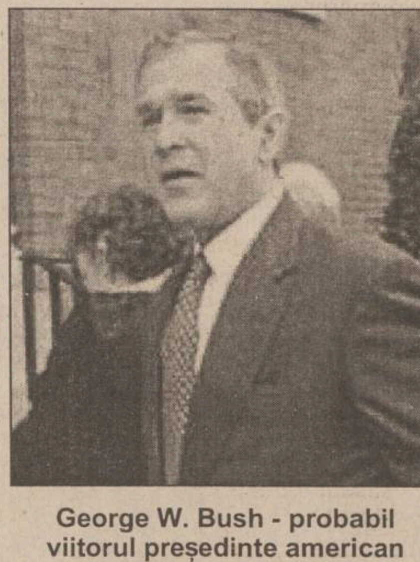

George W. Bush - probabil viitorul președinte american

Dar cum va putea ajunge la o judecată acceptată de toată lumea o curte formată din judecători numiți cînd de republicani, cînd de democrați, și la fel de divizată, din punct de vedere politic, în ceea ce privește interpretarea dreptului? ***„Toți cei implicați în acest proces au un trecut partizan. Aceasta este esența politicii"***, subliniază James Campbell, politolog la Universitatea de stat din New York.

„Vor fi acuzații, și de o parte, și de alta, în privința unei viziuni partizane. Acesta este lucrul nefericit într-o asemenea situație: pe de o parte, avem legea, care spune un lucru, iar pe de altă parte, avem ceea ce o persoană rațională crede că este maniera dreaptă de a proceda". ■

METRO
CASH & CARRY

angajează pentru magazinul din IAȘI:

ECONOMIST / CONTABIL CASIER (Ref. CCI-01)

Cerințe:

- studii superioare / medii de specialitate;
- minim 2 ani vechime în domeniul financiar-contabil;
- experiență în utilizarea unui soft de contabilitate;
- cunoștințe operare PC;
- cunoașterea limbii engleze (scris și vorbit).

Responsabilități:

- operațiuni specifice ale activității de casierie.

INSPECTOR PROTECȚIA MUNCII ȘI P.S.I. (Ref. PMI-01)

Cerințe:

- pregătire de specialitate;
- experiență în domeniu;
- comunicativitate, responsabilitate profesională;
- cunoștințe operare PC.

Profilul candidaților: inițiativă, dinamism, flexibilitate; capacitate de comunicare și adaptabilitate pentru munca în echipă; disponibilitate pentru program de lucru prelungit; ținută profesională.

Se oferă: salariu atractiv și un cadru profesional modern, mediu de lucru dinamic și motivațional, șansele unei cariere profesionale într-un concern internațional. Persoanele interesate sunt rugate să depună un Curriculum Vitae însoțit de o scrisoare de intenție în plic închis și sigilat, în zilele de 12 și 13 decembrie, la recepția hotelului MOLDOVA Iași (Str. Anastasie Panu 31), în atenția dlui Mariaș Musteață, menționând codul de referință corespunzător.

Clubul de karate „ENPI" din Iași, pepinieră de agenți IGS

Pentru cei mai mulți dintre noi, ideea de karate este asociată luptei fizice, de orice fel. Există însă și alte fațete ale karate-ului, care înseamnă filosofie și artă și care nu sînt accesibile decît inițiaților care o practică. Cunoașterea în karate reprezintă un proces îndelungat, care nu se încheie niciodată. „Se amăgesc cei care spun „am făcut karate"; ei sînt deja pe o pistă falsă", susține Costel Adăscăliței - centura neagră 2 Dan - președinte și antrenor la clubul de karate „Enpi" Iași.

Reporter: - *Ce înseamnă karate pentru dumneavoastră?*

Costel Adăscăliței: - Karate-ul reprezintă un mod permanent de a-mi menține treaz spiritul de luptător, și nu mă refer la lupta fizică propriu-zisă, ci la acea luptă cu rigurozitățile și vicisitudinile vieții, ce nu întîrzie să apară în nici un plan social în care ești așezat ca individ, ca entitate.

Rep.: - *Ce înseamnă „centura neagră" cu x Dan?*

C.A.: - Centura neagră nu este decît un grad, care atestă valoarea unui practicant la momentul în care își susține un examen, practicant ce este încadrat în niște reguli și proceduri ale acestei discipline. Țelul fiecărui practicant este să aibă centura neagră, însă acest titlu întinde și o capcană. Mulți, odată ce și-au atins ținta, renunță să mai practice, pe considerentul că au atins apogeul. Aceștia însă nu rămîn decît la faza de sportivi, de foști practicanți. Cei care continuă reușesc aprofundarea pas cu pas a ceea ce numim noi armonia dintre cele două corpuri - fizic și psihic. Dan-ii înseamnă gradele aferente centurii negre, ce stabilesc o anumită ierarhie a cunoașterii. Înaintarea în grad înseamnă o procedură complexă de respectare a unor „criterii" de examinare, care țin cont de unele „calități" pe care trebuie să le dețină cel examinat. În categoria calități intră măiestria artistică, dinamica, acuratețea tehnicilor, dinamica, echilibrul și stabilitatea corpului. La „criterii" intră în calcul și aportul personal în această disciplină: invenții, inovații etc.

Rep.: - *Care este cea mai înaltă treaptă din karate?*

C.A.: - Este greu de răspuns la această întrebare, pentru că există și maeștri mai puțin cunoscuți. Se spune că Bruce Lee a avut 13 Dan, dar cine l-a atestat? În țara noastră, mentorul mișcării de karate tradițional este maestrul Dan Stuparu - 6 Dan, care este elevul lui Ilija Iorga, din Iugoslavia, și care are 8 Dan. Mai presus de aceștia este președintele Federației Internaționale de Karate Tradițional, Sensei Nishyama - 9 Dan.

Rep.: - *Care este țelul tău în karate?*

C.A.: - Vreau să-mi mențin starea de spirit și să lupt împotriva acelor factori sociali care mă pot opri din ascensiunea și aprofundarea acestui univers - arta marțială.

Clubul de karate „ENPI", fondat în 1992 de COSTEL ADĂSCĂLIȚEI a continuat în cursul acestui an seria de performanțe, demne de invidiat, obținute în anii anteriori. Prin sportivii săi, clubul s-a făcut cunoscut nu numai în țară, ci și în întreaga lume. Din BALCANI și pînă în celălalt capăt al pămîntului, în BRAZILIA, sportivii antrenați de COSTEL ADĂSCĂLIȚEI au avut o pondere și un rol important în lotul național ce a reprezentat România în competițiile de mare anvergură.

Costel Adăscăliței, director general al IGS Iași

Cel mai recent succes al clubului „ENPI" a fost repurtat prin sportivul RĂZVAN POPA. El a obținut titlul suprem, de campion european la cea de-a VIII- a ediție a Campionatului European de karate tradițional. De asemenea, RĂZVAN POPA a contribuit decisiv la succesul echipei României la Kumite. Astfel, în clasamentul final al competiției, România a devansat redutabilele echipe ale Rusiei, Macedoniei și Poloniei, ocupînd primul loc pe națiuni. Menționăm printre participanți forțe recunoscute în Karate-ul tradițional, cum ar fi Italia, Rusia sau Germania.

Răzvan Popa – „un tînăr mereu în căutare de noi succese"

S-a născut 26.12.1980 în Iași și a început să practice Karate-ul tradițional în 1992 în sala de antrenament a clubului „ENPI". În numai patru ani a absolvit examenele de grad ajungînd la „Centură neagră". Tot după patru ani de pregătire, sub îndrumarea antrenorului COSTEL ADĂSCĂLIȚEI, RĂZVAN devine pentru prima oară campion național de tineret, titlu pe care și l-a menținut pînă în acest an. Mai mult decît atît, în 1998 și 1999, RĂZVAN și-a confirmat valoarea cucerind medaliile de bronz la Campionatele Europene de la Skopje (Macedonia) și Lotz (Polonia) la Kumite individual. După cum am mai menționat, RĂZVAN și-a încununat cariera cu titlul de Campion European, pe care l-a dobîndit la Praga în Cehia cu doar cîteva zile în urmă. Este student în anul II la Facultatea de Educație Fizică și Sport a Universității „Al. I. Cuza" din Iași.

„Mă bucur că RĂZVAN a confirmat rezultatele de pînă acum. Pot spune că el este un urmaș demn al predecesorilor săi, IRINA SIMIRAD și LUCA PETRONEL", a declarat antrenorul său și președintele Clubului „ENPI" COSTEL ADĂSCĂLIȚEI.

Referindu-se la succesul de la Praga, RĂZVAN a mărturisit că „marea satisfacție a acestei competiții a fost că am luptat împotriva Macedoniei, echipă care a avut în componență sportivi care au învins echipa de seniori a României la Campionatele Mondiale din Italia cu o lună în urmă a.c." Trebuie să precizăm că RĂZVAN are și atestat de instructor.

Irina Simirad – „spirit combativ și dominant"

La 24 de ani pe care îi are IRINA SIMIRAD este unul dintre membrii de bază ai lotului național de Karate tradițional seniori, care a reușit să aducă România pe locul trei pe națiuni la campionatele europene și același loc la campionatele mondiale din 2000. Posesoare a centurii negre - 1 DAN, ea a obținut în acest an, la Campionatele Mondiale din Italia, titlul de vicecampioană mondială la individual. IRINA a început să practice Karate-ul tradițional în 1990 la clubul „ENPI". Cariera ei sportivă a fost recompensată cu multiple titluri de campioană națională, atît la individual cît și pe echipe. În 1996, 1999 și în 2000, a obținut și titlurile de campioană europeană. După cum spuneam însă, cel mai important rezultat l-a obținut în acest an în Italia, unde a cîștigat titlul de vicecampioană mondială, la Kata individual. IRINA a obținut nenumărate medalii și în proba de echipe, unde a avut întotdeauna un rol decisiv. Ce s-ar mai putea spune despre IRINA? „Doar" că a participat la nenumărate competiții în străinătate: Cehia, Brazilia, Elveția, Grecia, Polonia, Rusia, Italia etc. Cu tenacitate și ambiție a urcat treptele afirmării pornind de la competițiile locale și ajungînd la balcaniade, campionate europene și chiar la campionate mondiale. „Idealul meu în sportul de performanță este să cuceresc titlul mondial. Profesional vorbind, îmi doresc să termin Facultatea de Educație Fizică și Sport (IRINA este studentă în ultimul an) și să-mi dau masteratul". Antrenorul ei, COSTEL ADĂSCĂLIȚEI consideră că „IRINA a evoluat destul de repede în sala de antrenamente. La nici patru ani de practică, ea a obținut prima medalie la Campionatul Național din 1996. Aceasta se datorează faptului că, pe lîngă alte calități, nu i-a lipsit talentul. Atunci cînd intră în sala de antrenament, domină pur și simplu prin spiritul combativ ce îl emană". Are diplomă de absolvire de antrenor karate atestată de Ministerul Educației Naționale.

Petronel Luca - „încrezător în sine și curajos"

PETRONEL s-a născut pe 31.07.1971 la Iași. El a practicat boxul pînă în 1994. A început antrenamentele de Karate încă din 1989, cînd era în ilegalitate practicarea acestui sport, iar în anul 1998 a primit centura neagră - 1 DAN. El a debutat ca performer în arte marțiale în 1991, cînd a obținut locul doi la Finala Ministerului Apărării Naționale (contact și noncontact); un an mai tîrziu, el a obținut locul trei la Centura Moldovei la box. În 1994 însă, s-a situat pe locul întîi la Cupa de Iarnă-Full Contact. Anul trecut PETRONEL a urcat pe locul trei în Cupa României la Karate tradițional și în anii 1999 și 2000 obține consecutiv medaliile de bronz la Kumite individual seniori. Datorită rezultatelor obținute de-a lungul evoluției în această disciplină sportivă, din anul 2000 deține atestatul de instructor. „Karate-ul a reușit să mă ordoneze, să-mi dea un surplus de încredere și echilibru în viață", a apreciat PETRONEL.

În competiții, PETRONEL s-a remarcat atît prin tehnică, cît și prin spiritul înnăscut de luptător. „Cred că PETRONEL nu a reușit să obțină o medalie europeană pentru că a avut niște întreruperi în antrenament, dar sînt convins că, după cum a evoluat în ultimii doi ani, în 2001 selecția în lotul național îi va aduce și o binemeritată medalie europeană", a fost de părere COSTEL ADĂSCĂLIȚEI. **(Adina SCUTELNICU)**

P

Monitorul
Financiar

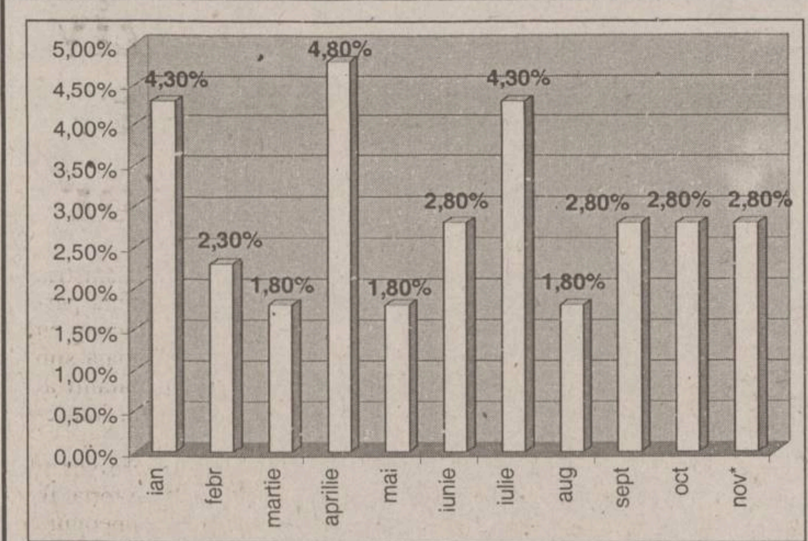

Estimări de 2,8% inflație pentru luna noiembrie

■ *dacă previziunea primului ministru Mugur Isărescu s-ar adeveri, noiembrie ar fi a treia lună în care nivelul inflației ar fi sub 3%*

Rata inflației pe luna noiembrie ar putea ajunge la un nivel de 2,8%, a declarat premierul ***Mugur Isărescu.*** Premierul a adăugat că nivelul inflației la sfîrșitul anului va fi „în jur de 40%" și că există șanse ca deficitul bugetar să se situeze sub 3,5%, chiar și după noua rectificare bugetară. ***„Este o lecție pe care o lăsăm viitorului Guvern și care poate fi continuată"***, a adăugat Isărescu.

Întreprinderile românești sînt slab capitalizate, în special din cauza unui management neperformant al capitalului circulant, a mai arătat premierul. ***„Întreprinderile snt dotate cu mijloace fixe vechi și ruginite și se confruntă cu marea problemă a datoriilor, care au ajuns adevărate turnuri și obstacole în procesul de privatizare. Este nevoie de răbdare pentru rezolvarea acestei situații și nu de soluții radicale"***, a apreciat Isărescu.

La rîndul său, ***Sebastian Vlădescu,*** secretar de stat în Ministerul Finanțelor, a subliniat importanța privatizării în economia românească, precizînd că suma vărsată de către FPS din privatizare este, pînă în acest moment, de 3.200 de miliarde lei. ***„Această sumă s-a dus integral în cheltuielile cu restructurarea sectorului bancar. S-au răscumpărat, conform Legii bugetului, titluri de stat emise pentru acoperirea pierderilor din sistemul bancar"***, a spus Vlădescu.

El a mai arătat că „cel mai slab creditor" din economie este clasa politică, ***„care determină comportamentul Guvernului și al ministerelor".***

„În spatele presiunilor politice, cum ar fi cele pentru acordarea de facilități de tipul reeșalonării datoriilor pentru diverse societăți comerciale, există intenții bune, dar mai puțin onorabile", a spus Vlădescu. ■

Guvernul Isărescu face pasul înapoi

■ *mîine ar fi putea fi anulată Ordonanța privind transformarea creanțelor bugetare în acțiuni* ■ *în ședința de marți a Guvernului se va decide dacă Ordonanța de Urgență 205 va fi abrogată sau doar modificată* ■ *neclaritățile care au apărut privind beneficiarii ordonanței, modul de transformare a acestor datorii în acțiuni sau prețul la care pot fi vîndute au pus numeroase semne de întrebare asupra aplicabilității acestui act normativ* ■ *Lucian Croitoru, consilier al premierului: „Cred că Guvernul va avea înțelepciunea de a renunța la ordonanță"* ■

Guvernul va decide, în sedința de marti, modificarea sau abrogarea Ordonantei de Urgentă 205/2000, privind conversia în acțiuni a creanțelor curente datorate bugetului de stat, bugetului asigurărilor sociale, bugetului fondurilor speciale și Fondului Proprietății de Stat, a anunțat premierul ***Mugur Isărescu*** în cadrul seminarului ***„Relansarea economiei prin privatizări de succes".*** Prin această Ordonanță se urmărea anularea datoriilor vechi de ani de zile, fără nici o șansă de a fi plătite. Firmele ar scăpa și de povara dobînzilor, majorărilor și/sau penalităților de întîrziere, acestea urmînd a fi șterse. Conversia ar urma să aibă loc la valoarea nominală a acțiunilor. Intenționat sau nu, din cauza prevederilor vagi ale Ordonanței, puteau beneficia de acestea atît societățile comerciale cu capital de stat, cît și cele cu capital privat, dacă șefii lor ajungeau la o înțelegere cu cei ai instituțiilor creditoare. ***„Ordonanța dă senzația că se aplică și firmelor private"***, a adăugat Isărescu. Premierul a arătat că, în acest act normativ, trebuia să se precizeze clar că prevederile se aplică numai pentru întreprinderile de stat, în funcție de începerea procesului de privatizare.

Lucian Croitoru, consilier al premierului, a arătat că ordonanța nu este compatibilă cu strategia Guvernului. Cu mai multe luni în urmă, Executivul a decis blocarea reeșalonărilor, cu excepția datoriilor firmelor aflate în proces de privatizare, și stabilirea unor reguli clare și transparente pentru datoriile acestor societăți. De asemenea, în Ordonanță nu era prevăzut prețul la care vor fi valorificate acțiunile. Sub pretextul că valoarea de piață este mult mai mică decît cea contabilă, acțiunile ar putea fi vîndute la un preț mult mai mic decît valoarea nominală. ***„Cred că Guvernul va avea înțelepciunea de a renunța la ordonanță"***, a spus Croitoru. La rîndul său, ***Sebastian Vlădescu,*** secretar de stat în Ministerul Finanțelor, s-a pronunțat pentru eliminarea sistemului care permite reeșalonarea datoriilor. Acesta poate constitui un îndemn la neplata datoriilor către diferite instituții ale statului, așteptînd conversia în acțiuni. El este de părere că acest sistem, introdus în 1996, reprezintă un ***„reflex al ineficienței compensărilor și o problemă care poate genera un lanț de neplăți către diferite bugete în ideea că datoriile vor fi oricum reeșalonate".*** Cu totul original este faptul că prevederile Ordonanței se vor aplica ***„de la caz la caz".*** Aceasta înseamnă că șefii instituțiilor creditoare vor fi cei care vor decide dacă o firmă cu obligații restante va beneficia sau nu de conversia acestora în acțiuni. Pe de altă parte, președintele Consiliului de Administrație al Sidex Galați, ***Nicolae Șoiman,*** crede că transformarea creanțelor în acțiuni reprezintă o măsură utilă pentru firma pe care o conduce. ***„În condițiile aplicării acestei ordonanțe, capitalul social al Sidex-ului ar crește cu patru mii de miliarde lei"***, a precizat Șoiman. **(C. PAVEL)**

Mugur Isărescu

100.4 FM

ȘTIRI ECONOMICE

60 de cooperative de credit vor să se unească într-o mare bancă populară

Aproape 60 de cooperative de credit din toată țara sînt interesate să participe la constituirea „Casei Centrale Creditul Românesc", care va avea sediul central la Brașov. ***„Aceste cooperative au depus la noi bilanțurile contabile și alte documente și au declarat că doresc să se afilieze la Casa Centrală Creditul Românesc"***, a declarat, ieri, ***Adrian Teciu,*** membru în Grupul de Inițiativă al Casei Centrale Creditul Românesc. El a adăugat că, după apariția în Monitorul Oficial a ordonanței privind cooperativele de credit, cei din Grupul de Inițiativă al casei vor declanșa procedura de autorizare la BNR. Guvernul a adoptat, la sfîrșitul lunii noiembrie, o ordonanță de urgență prin care se prelungește termenul maxim pentru depunerea la BNR a cererii de autorizare a cooperativelor de credit și se reduce numărul minim de cooperative de credit care trebuie să se asocieze în vederea constituirii unei case centrale. Printre altele, în noua ordonanță este prevăzut că numărul minim de cooperative de credit care trebuie să se asocieze în vederea constituirii unei case centrale se reduce de la 100 la 5[illegible].

Împrumuturi de 175 milioane euro pentru sistemul de transport al energiei electrice

Compania națională de transport a energiei electrice Transelectrica a contractat o serie de împrumuturi, în valoare de 175 milioane euro, destinate reabilitării și modernizării sistemului de transport al energiei electrice din România, se arată într-un comunicat remis de către Ministerul Finanțelor. Astfel, primul împrumut, acordat pe baza unui acord între Transelectrica și Banca Europeană pentru Reconstrucție și Dezvoltare (BERD), are o valoare de 58 milioane euro, iar cel de-al doilea acord de împrumut se ridică la 96 milioane de euro. La el participînd, pe lîngă Transelectrica, Ministerul Finanțelor și Banca Europeană de Investiții (BEI). La finanțarea proiectului de reabilitare și modernizare se adaugă și fonduri nerambursabile în valoare de 20,4 milioane euro, provenite din programul PHARE al Uniunii Europene (UE).

Daewoo se redresează

■ *compania coreeană a început să capete din nou comenzi pentru export de automobile*

Exporturile Daewoo Motor se redresează rapid după șocurile survenite în urma intrării companiei în incapacitate de plată care a condus la trecerea în reorganizare judiciară a producătorului auto sud-coreean, transmite Reuters.

Potrivit unor oficiali ai companiei, Daewoo a primit comenzi de cumpărare din străinătate, pînă la 5 decembrie, pentru un total de 21.063 automobile cu livrarea în ianuarie. Ultimele comenzi marchează o creștere explozivă, au apreciat oficialii, care au adăugat că temerile externe în legătură cu soarta Daewoo Motor dispar treptat. ***„Dealerii din străinătate, care au avut o atitudine de expectativă după intrarea în incapacitate de plată a Daewoo, par să reia simultan ordinele de cumpărare, după ce instanța s-a pronunțat în legătură cu reorganizarea judiciară"***, a declarat un purtător de cuvînt al companiei.

În ciuda ultimei creșteri, comenzile pentru luna ianuarie sînt încă cu 57% sub nivelul din prima lună a anului trecut, au spus oficialii, care au admis că vînzările firmei se află într-un declin constant pe termen lung.

În același timp, furnizorii locali de componente ai Daewoo ar putea intra în criză financiară către sfîrșitul anului, în ciuda deciziei recente a creditorilor de a reînnoi finanțarea pentru producătorul auto. Furnizorii ar putea solicita fonduri de circa 700 miliarde de woni pînă la sfîrșitul anului. ■

Românii au făcut piața în Ungaria

■ *peste 3,37 milioane de români au vizitat Ungaria în primele nouă luni ale acestui an* ■ *studiile făcute de autoritatea maghiară în turism au indicat o intensificare a turismului de shopping, mai ales în centrele comerciale din Budapesta* ■ *numărul înnoptărilor turiștilor români în Ungaria a crescut, în perioada menționată, cu 12% față de intervalul corespunzător din 1999* ■

Ungaria a fost vizitată, în primele nouă luni ale acestui an, de un număr de peste 3,37 milioane de cetățeni români, în creștere cu 26% față de perioada similară a anului precedent, potrivit datelor furnizate de Secția de Turism din cadrul Consulatului Ungariei la Cluj. Studiile realizate de autoritatea maghiară de turism indică o intensificare a turismului de shopping, remarcat cu precădere în regiunea centrelor comerciale din Budapesta. O parte mai restrînsă a cetățenilor români participă la turnee turistice organizate în Europa Occidentală. La începutul și la sfîrșitul acestor circuite turistice, turiștii români își petrec, de obicei, cîte o noapte și în Ungaria. Alte programe preferate sînt turul Budapestei cu vaporul și cina tradițională. Numărul înnoptărilor turiștilor români în structurile de cazare din Ungaria a crescut, în perioada menționată, cu 12% față de intervalul corespunzător din 1999. Hotelurile, motelurile, precum și alte structuri de primire au înregistrat peste 58.000 de clienți români. Numărul total al vizitatorilor străini în Ungaria a fost de 23,8 milioane persoane, în creștere cu 6,2% raportat la intervalul similar din anul precedent. În medie, fiecare vizitator a cheltuit în Ungaria o sumă de 118,1 euro. ■

CURSUL VALUTAR

BĂNCI	Dolar SUA C	Dolar SUA V	Marcă germană C	Marcă germană V
BCR (tel.230500)	25.410	25.780	11.391	11.911
BRD (tel. 213050)	25.250	26.650	11.090	12.200
BCIT (tel.211740)	25.400	25.650	11.591	11.787
Banca Agricolă (tel. 121219)	25.390	26.240	11.400	11.720
Banca Transilvania (tel.215011)	25.500	25.850	11.350	11.720
Banca Dacia Felix (tel.277905)	25.650	25.950	11.400	11.750
AlphaBank(tel.212009)	25.350	26.000	11.421	11.786
Mindbank (tel.219668)	25.400	26.045	11.450	11.725

Casele de schimb valutar	Dolar SUA C	Dolar SUA V	Marcă germană C	Marcă germană V
Olimp (tel. 215524)	25.650	25850	10.400	10.600
ACR (tel. 112345)	25.600	25.900	11.450	11.600
Nasty Exchange (216300)	25.600	25770	11.410	11.600
Tarom (tel.115309)	25.550	25.800	11.300	11.650
Romania Exchange (tel.092/642274)	25.600	25929	11.450	11.599

Leul s-a depreciat cu 0,44% săptămîna trecută

Moneda natională s-a depreciat, în săptămîna trecută, cu 0,44% față de dolarul american, ceea ce reprezintă un ritm obișnuit în ultima perioadă a anului. Cotațiile au fost, la deschiderea sedintei de vineri, de 25.470/25.480 lei/dolar si au crescut pînă la 25.475/25.485 lei/dolar. Piața a fost foarte calmă, iar BNR nu a fost nevoită să intervină pentru a reduce ritmul de creștere. Cursul oficial stabilit de BNR a fost de 25.476 lei pentru un dolar, cu 22 lei mai mult decît joi. Pe piața monetară, lichiditatea destul de mare a determinat scăderea ratelor dobînzilor pentru depozitele pe o zi, de la 40-45%, la deschidere, la 35-40%. Pentru depozitele pe o săptămînă, ratele dobîzilor au staționat la 40-45%. ■

AGENDA BANCARĂ

Aveți parteneri de afaceri la New York? Vreți să vizitați Parisul? Prietenii v-au invitat la Sidney?

Nu vă mai faceți griji cu formalitățile legate de schimbul valutar. Aveți acum cardul de debit **Maestro MONDO** emis de Banca Translivania. **Maestro MONDO** se alimentează cu lei în România și poate fi folosit atît în țară, cît și în străinătate la orice bancomat pentru obținerea de numerar în monedă locală. Cu **Maestro MONDO** puteți achita direct la orice magazin și punct de vînzare unde este afișată sigla Maestro.

BANCA TRANSILVANIA *Afacerile cresc la noi*

Cardul **Maestro MONDO** face schimbul pentru dumneavoastră !

BRD BANCA ROMÂNĂ PENTRU DEZVOLTARE GROUPE SOCIETE GENERALE

B.R.D. - G.S.G. PRACTICĂ DOBÎNZI ATRACTIVE LA DEPOZITELE PE TERMEN, constituite de persoanele fizice

Depozite cu plata dobînzilor	DURATA DEPOZITULUI 7 zile	14 zile	21 zile	30 zile	60 zile	90 zile	180 zile	270 zile	365 zile	730 zile	1095zile
- lunar (% pe an)	-	-	-	33	33,5	34	34,5	36	36,5	-	-
- la expirarea termenului (% pe an)	17	19	21	33	34	35	37	39	43	47	57

Dobînzile cuvenite pot fi capitalizate de către deponent - în cazul depozitelor cu plata dobînzilor lunar, sau automat - în cazul depozitelor cu plata dobînzilor la expirarea termenului.

Cod valută	Depozite cu plata dobînzilor	DURATA DEPOZITULUI 1 lună	2 luni	3 luni	6 luni	9 luni	12 luni
USD	- lunar	4,15	-	4,25	4,4	4,5	4,65
DEM	- lunar	2,4	-	2,5	2,6	2,65	2,7

Economiile populației pot fi fructificate, cu dobînzi atractive și în depozite pe termene mai mici sau mai mari, astfel:

- 7 zile - 15% pe an
- 14 zile - 17% pe an
- 21 zile - 19% pe an
- 24 luni - 51% pe an
- 36 luni - 60% pe an

BRD NU PERCEPE COMISIOANE la constituirea și desființarea depozitelor.

Depozitele constituite de persoanele fizice sînt garantate potrivit Legii nr. 88/1997.

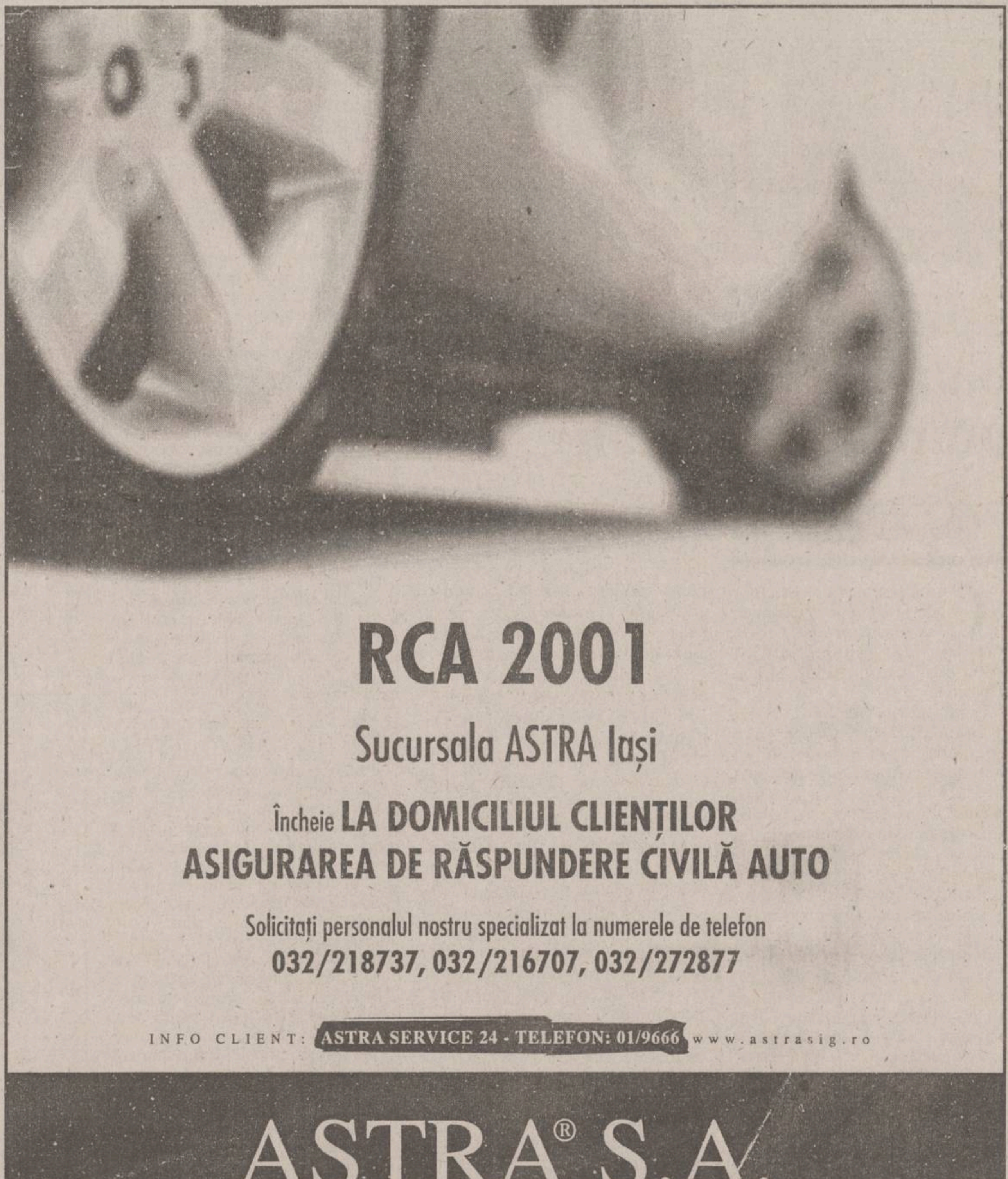

Monitorul Editoriale

NAȚIONAL

Votul mortului

Totuși, doar unul din trei români l-a ales pe Ion Iliescu. Mai sînt doi. Poate noi?

Ai zice că-i Hristos. Vă mai aduceti aminte? Fiul lui Dumnezeu, străpuns în coastă, scuipat în fată, merge mai departe, are puterea de a împărți zîmbete, se urcă pe cruce și se duce la dracu', în Iad. Ce s-a întîmplat după, nu știm. Știm doar că Hristos a pus bazele unei civilizații. Civilizatia bunului simț.

Emil Constantinescu s-a vrut un Hristos al României. Nu i-a mers. După ce că l-a votat pe Ion Iliescu, a mai luat și o călimară de cerneală între ochi. Un fapt banal. Și lui Helmut Khol, la un moment dat, i s-a lipit o pătlăgică de obraz. Numai că Emil Constantinescu a reacționat ca un măgar. Și-a desprins „pătlăgica" de pe obraz și-a trîntit-o în fata propriului popor. Ca și cum nu același popor l-a votat acum patru ani.

Să te mai miri că am ajuns să alegem între „un bătrîn, KGB-ist ateu" și un „cretin, nesimțit, făr-de-Dumnezeu"? Să te mai miri că după 11 ani de tranziție nu mai știm pe ce lume trăim?

Cu ce-au votat românii, de fapt? Ion Iliescu a devenit președinte, mai mult fortat, prin votul a doar unul din trei români. Din ăștia, jumătate nu cred o iotă în urma pe care au lăsat-o pe buletinul de vot. Cu un asemenea vot intrăm noi în Europa?

Dar să nu dramatizăm. Românii au votat perfect rațional. Fiecare și-a făcut un calcul. România se duce spre Europa. Pînă acum vreo trei-patru ani Europa însemna fericire pentru toti. Competenți, incompetenți, proști, deștepți, harnici, leneși, civilizați, mitocani, toți intram într-o Europă din care numai moartea ne mai scotea. Regimul Constantinescu a avut măcar meritul de a despărți apele. Între cei care știu că au de cîștigat și cei care știu sau simt că pierd. Și cei din urmă sînt foarte multi. Sînt și studenti, și profesori universitari, și politicieni, și muncitori, functionari, țărani, sînt o groază de ratati de care numai Iliescu sau Vadim mai pot avea grijă. Să le plătească coliva.

Votul de ieri a fost votul mortului. La care s-a mai adăugat un vot de prost gust. Al celor manipulați de ipocrizia așa numitei societăți civile. Din care fac parte, în majoritate, cei care, dacă tot au prins ocazia istorică de-a lupta împotriva „dictaturii", împotriva căreia n-au luptat cînd era Ceaușescu la putere, și-au luat acum revanșa. Au votat cu Ion Iliescu pentru a demonstra că sînt capabili să ia atitudine, să lupte cu „dictatura".

Votul de ieri, pentru Iliescu sau împotriva lui Vadim, a fost și votul prin care „societatea civilă" s-a spălat pe mîini. A fost capabilă să-și calce pe inimă și să voteze chiar împotriva propriei conștiințe. Sacrificiu suprem! Am scăpat de păcate. Am făcut din Vadim un fel de Ceaușescu și-am deveneit brusc anticomuniști, antiextremiști, anti-dictatură. Am fost curajoși. În fata oglinzii. Păcat că am tras după noi și oameni care n-aveau asemenea complexe. Oameni pentru care Vadim Tudor e un cretin sadea dar nu insipid ca Ion Iliescu, pentru care Ceaușescu e o ciudățenie de care mai vorbesc părinții și bunicii, pentru care BUG Mafia e un fel de Led Zepelin, pentru care Vacanta Mare e Cîntarea României și Florin Călinescu, Puiu Călinescu, Dumnezeu să-l ierte. A pierdut prostia, a cîștigat nesimțirea. Totuși, doar unul din trei români l-a ales pe Ion Iliescu. Mai sînt doi. Poate noi?

Pavel LUCESCU

HAZ DE NECAZ

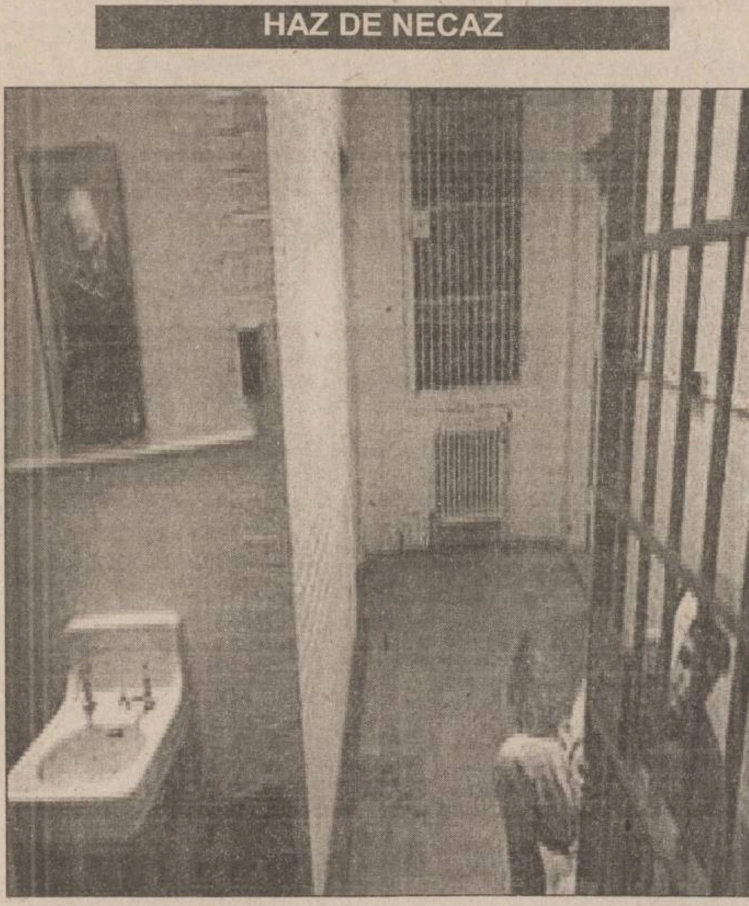

Spinoasa problemă a bananei (glose pe tema unui șlagăr valah)

Bogdan ULMU

Cunoscutul hit al băieților de la Valahia își propune să satirizeze moravuri & nărăvuri ale adolescenților douămiiști. În fruntea lor, pîra și cleptomania.

Eroul, un tînăr teribil de atașat de mamă (ca dovadă că fuge repede la ea, în momentele de ananghie) este indignat de fapta celor două infractoare notorii, Suzana și Roxana. Nu e plăcut să-ți dispară din ghiozdănel tropicalul fruct, mai ales că nu ne putem permite, zilnic, să-l consumăm (în ciuda prescripțiilor medicilor). Partea proastă e că, deposedat de banană, tînărul nu vrea să se mai sociabilizeze cu nimeni din cartier și se tînguie în ritmuri moderate: „nu mă mai joooc, jooоc, nuuu, nuuu!". Pesemne nu face parte nici dintr-o familie înstărită - altfel, desigur, mama i-ar fi cumpărat imediat un alt fruct, spre-a nu-l frustra pe micuț de savoarea tropicală a falicei vegetale... (ananasul, kiwi-ul și mango pesemne nu-l inspiră pe pățit).

Se pare că povestitorul nostru nimerise și un produs cu calități deosebite: o banană, mare, frumoasă, care sub nici un chip nu se poate servi ca aperitiv, ci numai „după, după masă" (deci e o banană de închis meniul și nu una dintr-acelea de deschis masa).

S-ar putea crede însă că, sub pretextul relatării dramei puștiului, o firmă de importat produse alimentare face publicitate mascată: altfel nu-și au loc considerații tehnice de genul „e aliment foarte consistent/ de-aia toată lumea îl mănîncă permanent".

Dacă din Biblie știm că Eva a mușcat din mărul oprit, dacă mai tîrziu Newton a descoperit gravitația stînd într-o livadă de meri, iată că acum banana devine subiect de istorie muzicală, povățuindu-i pe cei aflați la vîrsta întrebărilor să aibă grijă de lucrurile lor și să nu se lase seduși de farmecul colegelor de clasă sau cartier.

Căci, nu-i așa, cine fură azi o banană, mîine poate sustrage o havană, ori o budană, dînd apă la moară paremiologilor contemporani... ■

UNGHIUL DE TRAGERE

Basme de deșteptat copiii

Val CONDURACHE

Alegerile de anul acesta m-au dezamăgit și, pînă la un punct, m-au consternat. Nu vreau să adaug la scenariile pe care le-au imaginat gazetarii, oamenii politici și scriitorii care s-au angajat în presă un scenariu al meu, deși există mai multe elemente de ficțiune în realitatea pe care-am trăit-o decît în alegerile din 1990, 1992 și 1996. Sînt dezamăgit, firește, nu atît de eșecul CDR 2000 în această campanie electorală: era clar pentru toată lumea, și pentru mine, că CDR 2000 nu are nici o șansă să cîștige aceste alegeri. Era, însă, greu de crezut că CDR nu va intra în Parlament. Mai întîi pentru că se afla la guvernare și pentru că, de pe aceste poziții, ar fi trebuit să transmită un mesaj electoral de urgență, bazat în mare măsură pe o creștere economică adevărată, pe care, iată, o recunosc acum, cu jumătate de gură, cîștigătorii acestor alegeri. Mai apoi, pentru că guvernanții au avut la dispoziție un set de măsuri populare pe care, însă, nu au știut să le folosească cu o finalitate electorală.

Consternarea este mai greu de depășit. Votul acordat PDSR este unul așteptat. El a fost anuntat de toate sondajele de opinie ale acestui an, nu numai ale campaniei electorale. Consternarea vine de la votul acordat PRM, la baza căruia a stat o categorie de alegători care nu s-a exprimat pînă acum niciodată: tinerii. Nu numai „băieții de băieți", amatorii de manele, nu numai „băieții de cartier", adepții soluțiilor extreme, dar și studenții, tinerii cu studii medii și superioare pînă la 35 de ani. PRM a devenit al doilea partid cu reprezentare parlamentară și chiar dacă se va afla în opoziție va exercita o influentă indiscutabilă asupra vieții noastre politice. Întrebați de ce au votat cu Vadim Tudor și cu PRM, tinerii au dat în general răspunsuri evazive, însă cîțiva au fost mai expliciți. Ei au fost atrași de mesajul justițiar al liderului PRM, au găsit în programul partidului un suport pentru revoltă, dar, în același timp, s-au regăsit - unii au recunoscut-o fără retinere - în refuzul Occidentului, în naționalismul de extracție comunistă, „Europa să vrea la ea acasă". E un mesaj anti-occidental care coabitează foarte bine cu dorința de a cunoaște Occidentul, chiar cu proiectul integrării în structurile europene și euro-atlantice. Voi avansa o ipoteză ceva mai riscantă. Votul acesta ține loc, pentru noi, de referendum. După părerea mea, PRM și o parte a tinerilor care l-au votat s-ar opune consecințelor integrării în UE: suveranitate limitată, autonomie administrativă locală, existenta unor organisme judecătorești trans-naționale etc. Ei ar vrea o Europă după gustul nostru. Nu pierderea identității e spaima acestei tendințe anti-occidentale, ci pierderea suveranității, așa cum a fost ea înțeleasă înainte de crearea acestui proiect. Dacă la mesajul anti-occidental al PRM adăugăm euro-scepticismul unei părți a electoratului PDSR, avem o imagine mai clară a cumpenei prin care trecem. Dacă într-adevăr votul acesta ține loc de referendum, atunci mai mult de jumătate din cei care s-au exprimat întorc spatele cerințelor și criteriilor de integrare. Și de abia de aici înainte tema guvernanților se pune nu numai din punct de vedere economic în termenii integrării, ci și în termeni politici. Întrebarea pe care ar fi trebuit să o punem în urmă cu aproape zece ani - „Sînteți de acord cu condițiile pe care le impune integrarea în UE?" - va trebui pusă explicit de aici înainte, dacă ea nu a primit, deja, un răspuns.

„Occidentul nu e speriat de ascensiunea unor partide ca atare, nici a unor lideri mai mult sau mai puțin charismatici, ci de opțiunea României profunde, pe care nici un lider nu o poate schimba radical, nici nu o poate manipula după regulile psihologiei colective, ci numai scoate din adormire."

Îngrijorarea pe care încerc s-o formulez vine și din altă direcție. Indiferent de rezultatul alegerilor prezidentiale, pe care nu-l cunosc în momentul scrierii acestor rînduri, Parlamentul va rămîne, în componența de acum (dacă nu intervin alegeri anticipate), pentru patru ani de aici înainte. În formula de acum, cu CDR în afara Parlamentului, cu PNL și PD cotate sub 10% fiecare, cu UDMR care votează omogen dar care este un amalgam de social-democrație, liberalism și creștin democrație, la putere se află un partid social-democrat, iar opozitia, care, teoretic dar și practic, ar putea oferi o alternativă la guvernare, este de extremă stîngă. Euro-scepticii nu au o contrapondere în adepții necondiționați ai integrării; lor li se opun anti-occidentalii. Îngrijorarea Europei este și îngrijorarea mea: vointa partidelor, în ideea că ar dori să-și schimbe mesajul (este cazul PDSR), contează putin sau aproape deloc cîtă vreme o parte din electoratul pe care ele se sprijină merge într-o direcție contrară și așteaptă, dacă nu o decizie clară în sensul precizat mai înainte, cel putin o amînare sau un ocol. Cred că nici Occidentul nu e speriat de ascensiunea unor partide ca atare, nici a unor lideri mai mult sau mai putin charismatici, ci de opțiunea României profunde, pe care nici un lider nu o poate schimba radical, nici nu o poate manipula după regulile psihologiei colective, ci numai scoate din adormire. Șansa, dacă există o șansă, ar fi ca jumătatea cealaltă, absentă la vot, a României la fel de profunde, să fie încremenită într-un alt fel de proiect care așteaptă să fie deșteptat precum printesa adormită de sărutul charismatic al printului. Dar unde se ascunde printul acela? ■

PATA DE CULOARE

Salonul de toamnă - Paris 2000

D.N. ZAHARIA

Cîndva șansă unică pentru un artist de a deveni un nume pe plan european și chiar mondial, Salonul de toamnă de la Paris rămîne și astăzi un vis pentru toti artiștii doritori de consacrare internatională, dar mai ales rămîne o ocazie privilegiată pentru publicul amator să-și facă o imagine cît mai completă asupra stării actuale a artei, cu tendintele și căutările ei mai importante.

Într-adevăr, la editia din acest an, prima constatare care i se impune privitorului este preocuparea organizatorilor de a include în salon tot ce ține de pulsul actual al artei în sensul ei cel mai larg. Este copleșitoare impresia de diversitate stilistică, impresie ce ți se accentuează pe măsură ce te pierzi printre alveolele imensului pavilion situat între Tour Effel și Musée d'Orsey. De la pictura figurativă care mizează încă pe valorile estetice traditionale (evident, ajustate în spiritul trans-avangardist) pînă la cele mai sofisticate instalații realizate pe baza tehnologiilor de ultimă oră, nici o formulă de expresie artistică imaginabilă în acest sfîrșit de mileniu nu pare să lipsească. Și totuși, lipsește cel puțin una, pentru că, așa cum se vedea în ziua vernisajului, într-una din săli nu se afla decît un panou alb pe care era scris cu litere supradimensionate CENSURE - artistul își retrăsese lucrările acceptate de juriu, din cauza respingerii altora, întîmplare pe care noi o credeam posibilă doar pe vremea lui Courbet sau, cel tîrziu, a impresioniștilor.

Cum vor fi arătat lucrările respinse este greu de imaginat, din moment ce între cele acceptate de juriu se află, de exemplu, un montaj de fragmente reale de corpuri umane, instrumente pentru perfuzie și diverse alte obiecte recoltate direct de pe scena macabrului spectacol desfășurat pînă nu demult în plin-centrul Europei - spatiul fostei și actualei Iugoslavii (autor - creatorul Zlatko Glamocak, titlul lucrării - Corpus sepavatum).

Trebuie menționat că, în pofida diversității stilistice pomenite, toate lucrările sînt prezentate în același spațiu unitar, astfel încît privitorul poate face, la fata locului, analogii și comparatii, dar mai ales poate să-și facă o imagine de ansamblu asupra a ceea ce înseamnă (sau se vrea a fi) astăzi arta. Aceasta, în contrast cu mentalitatea noastră care separă încă net creația socotită „artă" de cea considerată simplu experiment, mergîndu-se, ca la Salonul ieșean de anul trecut, pînă la prezentarea lor în galerii diferite.

*

Potrivit unui obicei mai vechi, participanții sînt împărțiti în francezi și străini, mai întîi. Străinii - în acest an: germani, italieni, belgieni, austrieci, suedezi, danezi, israelieni etc. - primesc cîte o sală pentru fiecare tară, indiferent de numărul artiștilor. Francezii sînt împărțiți, la rîndul lor, în consacrați, care participă cu o microexpozitie (10-15 lucrări) și debutanți la Salon, aceștia expunînd doar cîte o lucrare. De reținut că acceptarea la Salon nu este condiționată de studii superioare de artă; astfel, chiar între artiștii premiati figurează „amatorii", cum spunem noi, unul dintre aceștia, Stéphene Polvé, fiind de profesie ebenist, dar participă la Salon cu lucrări de ceramică - artă pe care a descoperit-o întîmplător, în cursul unei călătorii în Brazilia.

În legătură cu premiile, acestea sînt în număr mare pentru că organizatorii se străduie să diferentieze creatiile pe genuri (lucru tot mai dificil astăzi) și, în plus, să disocieze gradele de consacrare. Dar, ca și la noi, artiștii se plîng de slabul interes manifestat de stat fată de artă.

*

Deși se întîlnesc în Salon sectoare consacrate în mod expres genurilor traditionale și chiar subdiviziunilor acestora (gravură în lemn, gravură în metal, desen etc.), majoritatea lucrărilor expuse sfidează total traditionala compartimentare a creației artistice. Un exemplu la întîmplare ar fi „Sfintii" lui Hans Kjer (Suedia), o lucrare complexă în care, peste un tablou pictat à la Ingres, apar forme din lemn sumar articulate, diverse deșeuri recuperate și obiecte găsite (baterie de baie, cauciuc de tricicletă, oglinjoară, stop de mașină etc.), toate astfel asamblate încît să închipuie „sfintii" în viziunea umanității de la răscrucea mileniilor doi și trei. Pe de altă parte, multi artiști practică în egală măsură genuri strict disociate, precum, bunăoară, Frid Chimron (Israel), prezent cu lucrări de pictură, sculptură, foto și grafică pe calculator, grupate toate într-o microexpozitie personală.

*

Ca și în anii trecuti, expresionismul (neo, hiper... etc.) se mentine ca principală notă definitorie a artei timpului nostru. Cu excepția ca și nesemnificativă a tendintei fotorealiste, formele sînt zdrentuite sau contorsionate, deconstruite sau exagerate, iar aceasta indiferent dacă este vorba de pictură, sculptură, ceramică, grafică etc. sau de creații aflate la interferenta acestor domenii traditionale ale artei.

Componenta ludică și cea ironică însoțesc, de asemenea, această cvasigenerală furie a deformării, antrenînd în planul tehnicii propriu-zise o tot mai ostentativă stîngăcie a elaborării, un dispret fățiș al savoir-faire-ului de altădată.

*

De altfel, în discutiile - surprinzător de pasionate - pe care artiștii le purtau între ei sau cu publicul, în ziua vernisajului, în legătură cu viitorul artei, prea puțini mi s-au părut cei care cred încă în rodnicia contactului cu valorile artei traditionale. Înflăcărarea transavangardistă din anii optzeci s-a atenuat vizibil, tinzînd să se generalizeze opinia după care șansa artei de a dăinui depinde de măsura în care va reuși să se mentină în prim-planul schimbărilor din societate, din cunoaștere și tehnică în primul rînd.

*

Ca român, m-am interesat în mod special să depistez în Salon nume de artiști români, dintre cei afirmati în România, dar stabiliti apoi în Franta sau în alte țări. Nu am găsit nici unul. Am întîlnit doar două nume care sună partial românește, Michel Coste și Alexandre Paraschiv, care aveau cîte o lucrare în expoziție, dar pe care nu i-am întîlnit personal. Surpriza, în acest sens, a fost oferită de o basarabeancă, Natalia Bikir, care este prezentă la Salon cu o microexpoziție, în spațiul artiștilor francezi. Născută în satul Branza de pe malul estic al Prutului, Natalia Bikir a făcut studii de artă la colegiul „Igor Vieru" și apoi la Academia de Arte Frumoase din Chișinău, a deschis numeroase expoziții de pictură în principalele centre culturale din Rusia, România (inclusiv Iași), Germania, Ungaria, Anglia și Franța, tară în care s-a stabilit definitiv. Pictura sa trezește interes în Franta prin nota apăsat exotică a iconografiei sale, un figurativ sprintar mai cu seamă din imageria zăcămintelor legendare ale ținuturilor natale și personalizat printr-o cromatică dezinvoltă care mizează pe contraste îndrăznete adesea, dar nu evită nici elaborarea savantă. O notă în plus de atracție vor fi conferit artei sale și ramele tablourilor, pe care artista, inspirîndu-se probabil din practica icomerilor sau poate a unor creatori populari, cum erau cîndva mai ales în Transilvania, le face ea însăși, din lemn, cu o expresă grijă pentru unicat atît în cazul formei, cît și a colorjtului.

*

Întărind încredintarea mea că astăzi artiștii au multe elemente în comun, indiferent unde trăiesc, multi dintre expozanti, și-îndeosebi cei care beneficiau de microexpoziții, au venit la vern[illegible] dotați cu sticle din vin și alune. Turnînd în pahare de plastic, ei își îmbiau vizitatorii, în intenția străvezie de a-i mentine cît mai mult în preajma propriilor creații. Aș fi zis că mă aflu la „Cupola", dar ceva mă împiedica să realizez pe deplin „teletransportul": discutiile, mai calme sau mai aprinse, aveau mereu ca subiect arta - arta din Salon sau arta în general, indiferent în care punct al pavilionului te opreai, iar aceasta vreme de ore întregi (personal, am rămas vreo cinci ore, în ziua vernisajului, și încă două ore, peste cîteva zile). ■

DIN FOIȘOR

Shogunul local

Radu PĂRPĂUȚĂ

Una din cauzele majore ale catastrofei politice în care ne aflăm este acea că votăm liste și nu persoane. Mai multe partide din guvernarea de pînă acum s-au arătat dispuse să introducă votul uninominal partial (numai pentru una din Camere) sau total, dar, ca din senin, înainte de alegeri „au uitat" și s-au făcut niznai. Recent, PDSR-ul a promis că, venind la guvernare, va introduce votul pe oameni. Mira-m-aș! Ce se întîmplă? De ce este această discrepanță între vorbe și fapte? Există o opoziție tacită a unor potentati politici centrali și locali fată de votul uninominal, fiindcă, dacă s-ar introduce votul pe persoană, acestia n-ar mai putea lua peschesuri grase pentru a băga pe locuri eligibile diverși ipochimeni interesați să se chivernisească, să-și camufleze activitatea infracțională sub mantaua imunității parlamentare, să-și „drapeze nula", vorba Poetului, în defavoarea altora merituoși. Astfel avem în Parlament hoti, devalizatori de bănci, ex-bișnitari, arghirofili, cupizi și alti iubitori de arginți, imbecili, nerozi și alti prostălăi etc. Avem și vom avea!

Luptele intestine, care au loc în partide la nivel central și care stau de obicei în vizorul mass-mediei, se repetă pe plan local, în fiecare județ. Ba aici sînt mai furibunde, mai dure și mai murdare ca la centru. Acestea mai rar apar în presă. Monitorul, în variantele sale, are meritul de a fi printre puținele ziare „de provincie" care mai dezvăluie din cînd în cînd cîte un colt din icebergul murdăriei politice la nivel local. Dar nici presa nu poate face prea multe. Felonia shogunilor locali e greu de depistat. Aici e domnia dolarului și a pistolului (cazul vicepreședintelui PDSR Hunedoara, Sorin Moldovan, o demonstrează), iar legea tăcerii e atotputernică. Cîți ziariști n-au scris despre locurile eligibile care se cumpără! Dar cine a putut demonstra ceva? Nimeni.

Adevărul este că în fiecare filială a fiecărui partid există niste vasali dominanti, care se supun unui suzeran de la București, Shogunul de la centru are vasali în provincie, dar acești vasali sînt, la rîndul lor, shoguni la nivel local și acționează după principiile unui clan feudal. Fiecare shogun local, din Iași sau din Vaslui, de pildă, își creează o rețea de putere în județ, bazată pe amiciții, dar mai ales pe interese, retea care îl face puternic și indispensabil. Clanul actionează în coeziune, se sprijină reciproc și, atunci cînd este la putere, spoliază judetul, căci el este statul la nivel local. Desigur că nu există democrație în astfel de clanuri, iar statul suferă de pe urma lor.

Shogunul local își pierde puterea la fel cum a cucerit-o: prin masinațiuni, prin declaratii de disidentă ale unui alt grup coagulat în jurul viitorului shogun. Cum spuneam, dacă la nivel central o brumă de societate civilă și presa împing la afișarea unor scrupule, la nivel local se acționează mult mai dur și de obicei fără scrupule. Cei din noul grup își caută shoguni la nivel central ca să se legitimeze, iar atunci cînd vine momentul de slăbiciune al shogunului titular (interese puternice de la centru cer înlăturarea lui sau partidul a pierdut voturi importante în alegeri) atacă cu violentă. Ca shogunul să fie răsturnat se caută persoane dispuse, interesate de un ciolan mai zemos și astfel se instaurează o nouă rețea de relații după vechea știință PCR (pile, cunoștințe, relații).

Am schițat aici doar cîteva secvențe din cruda realitate politică românească. Un sociolog, adunînd elemente din toate scandalurile de partid publicate în presă, ar putea face un studiu interesant, un tablou al tipurilor și tertipurilor politice post-decembriste. V-aș da eu un exemplu cu un shogun cu cojoc și ițari, care ani de zile și-a instaurat clanul într-un judet. Acum niste „lupi tineri" vor să-l dezbumbeze de chimir. Or să-și facă și ei un „shogunat". Vreau odată să pot infirma pe tatăl meu, care toată viata s-a ghidat după o învățătură pe care mi-a lăsat-o moștenire: „Radule, să știi că politica-i..." (și spunea acel cuvînt care începe cu „c" și are cinci litere).

În rest, arigato și la revedere. ■

P.S. Ce tipuri interesante mișună în clanul unui shogun! De exemplu, pe lîngă shogun se află oameni de casă, care dau informațiile de ici-colo mai dihai decît telefonul, care fac cumpărături gheișei soghunului și-i plimbă javra. Sau tipul „om de afaceri" (aiurea, că, în afară de un butic amărît, nu trăiește decît din avantajele frauduloase pe care i le oferă shogunul cu funcție publică), care, chipurile, dă „greutate" partidului. Sau cît de subtil sînt îndepărtați sau fagocitați de clan cei socotiți inițial independenți. Da! Bine a zis cine a zis: eternă și fascinantă este România!

În martie 2001

METRO

deschide un nou magazin cash & carry în

IAŞI

localitat ... lava

Promotorii ... atât
în judeţu ... tuit

... le

ATITUDINI

Îți trebuie mult curaj să intri în sediul Direcției Muncii și Protecției Sociale Iași

Mă numesc V. Axinte, din strada N. Bălcescu nr. 24 B, ap. 2. Prin prezenta scrisoare vă informez că în urmă cu două săptămîni am fost la Direcția Muncii și Protecției Sociale din strada Agatha Bârsescu nr. 16, pentru a lua informații privind dosarul meu de pensie. Vă declar că m-am grăbit să ies din clădire, pentru a nu mă surprinde un cutremur cît de mic, de 2-3 grade pe scara Richter, căci acolo aș fi rămas. Condițiile în care lucrează acești salariați ce se ocupă de peste 200.000 de pensionari ai județului sînt infernale. La orice seism ce ar atinge Iașul, de orice magnitudine, clădirea se dărîmă peste funcționarii acestei instituții și noi rămînem cu dosarele sub moloz, iar zeci și zeci de familii rămîn îndoliate și nemîngîiate pentru totdeauna.

De aceea vă propun următoarele:

1) Consiliul Județean să numească o comisie de specialiști pentru a constata tehnic situația clădirii și să propună măsurile ce se impun.

2) Să stabilească sarcinile concrete ce revin organelor administrative în subordinea cărora se află Direcția Muncii și Protecției Sociale a județului Iași.

3) Să stipuleze în procesul-verbal de constatare căror factori le revine răspunderea pentru o eventuală catastrofă în care își pot pierde viața acești salariați.

4) Propun să contactați organele administrative, de la prefect, Consiliul Județean, Municipal etc., pentru a găsi un nou sediu spre a evita o eventuală catastrofă cu urmări atît de tragice pentru familiile celor ce lucrează aici și a celor peste 200.000 de pensionari ieșeni.

Presa a rămas singura instituție care face ceva pentru muritorii de rînd și cei năpăstuiți.

Cu stimă și încredere că veți acționa în direcția rezolvării acestei probleme,

Ing. V. AXINTE

DIN TELEFOANELE ȘI AUDIENȚELE ZILEI

Lumină în curte, întuneric pe stradă

■ ***Petru Ursache, Rediu - Iași:*** „Întrebați-i pe cei de la S.C. ELECTRICA de ce becurile stîlpilor de pe străzile din Rediu sînt îndreptate spre curțile oamenilor și nu spre stradă?"

O explicație la nedumerirea dumneavoastră vă oferă inginerul Lucian Luca, purtătorul de cuvînt al S.C. ELECTRICA S.A. Iași: „Instalarea sau modificarea orientării corpurilor de iluminat de la Rediu s-a făcut, în cazurile respective, de către persoane neautorizate și urmează ca în săptămîna 11-15 decembrie să se procedeze, de comun acord cu Primăria Rediu, la o redistribuire a corpurilor de iluminat și instalarea corectă a acestora".

36 de gropi pe șoseaua Arcu

■ ***Vasile Podariu, șos. Arcu nr. 61 - Iași:*** „De peste un an și jumătate n-a pus nimeni o lopată de asfalt pe strada noastră; sînt 36 de gropi pe care le număr zilnic pentru că sînt obligat să încetinesc pentru a nu-mi distruge mașina. Mi-am plătit impozitele la zi; nu e o lipsă de considerație față de contribuabil? În spatele blocului, de mai bine de jumătate de an, nu arde nici un bec. Îi invit pe mai marii orașului să facă o plimbare cu mașina, noaptea, pe strada mea și, dacă nu sînt 37 de gropi, 36,5 tot sînt. Singura mea speranță a rămas «ziarul care stă de vorbă cu oamenii»".

Păstrînd tonul sesizării dumneavoastră, vă informăm că problema iluminatului din spatele blocului T11 va fi rezolvată, se pare, întrucît inginerul Lucian Luca, purtătorul de cuvînt al S.C. ELECTRICA, ne-a asigurat că va trimite o echipă să verifice și să remedieze defecțiunea. Odată rezolvată această problemă, edilii orașului vor putea vedea și cele 36,5 gropi de pe strada dumneavoastră.

Cînd pot să ies la pensie?

■ ***Teodor Pricopie, str. Prudenței nr. 10 - Iași:*** „Sînt pensionat pe caz de boală din 1982. Am lucrat la CFR și trebuia să ies la pensie cu grupa întîi de muncă, la 50 de ani. Neavînd anii de vechime, trebuia să ies la pensie la 54 de ani, pe care i-am împlinit pe 17 iulie 2000. Am depus o cerere în acest sens la Oficiul de Pensii și mi s-a spus că trebuie să ies la pensie la 62 de ani. Cum e corect?"

Luînd legătura cu Oficiul de Pensii Iași, doamna Adriana Grecu, șefa biroului «Pensii», ne-a informat că „s-a răspuns în data de 16 iunie 2000, adresă prin care se comunică domnului Pricopie că are vîrsta de 54 de ani și o vechime în muncă de 17 ani, 6 luni și 16 zile. Pentru a putea trece de la pensia de boală la pensie pentru limită de vîrstă, în conformitate cu articolul 8 din Legea 3, trebuie să aibă o vechime în muncă de 30 de ani".

Rodica BÂRZU
Aurel OANCEA

PROGRAMUL CINEMATOGRAFELOR

■ **„VICTORIA"**, orele: 9; 11; 13; 15; 17; 19 - ***„Invizibil și periculos"***. Producție SUA, 2000. Thriller de Paul Verhoeven. Cu: ***Kevin Bacon, Elisabeth Shue, Josh Brolin.***

Premieră. Tarif: 15.000 lei (la primul matineu de la ora 9, tarif redus - 10.000 lei).

■ **„REPUBLICA"**, orele: 9; 11; 13; 15 - ***„Asterix și Obelix contra lui Cezar"***. Coproducție Franța, Germania, 1999. Comedie cu: ***Gerard Depardieu, Roberto Benigni, Laetitia Casta.*** Regia ***Claude Zidi.*** Tarif: 12.000 lei (stal); tarif redus 7.000 lei (numai la matineul de la ora 9).

- ora 17, Ciclul „Mari regizori europeni" - ***„Pădurea de mesteceni"***. Producție Polonia, 1970. După nuvela lui ***Jaroslav Iwaszkiewicz.*** Dramă cu: ***Daniel Olbrychski*** și ***Olgierd Lukaszewicz.*** Un film în regia lui ***Andrzej Wajda***, cineast distins cu premiul onorific OSCAR 2000 pentru contribuția sa la dezvoltarea celei de a șaptea artă. Tarif: 12.000 lei (stal); tarif 17.000 lei (lojă).

- ora 17, Ciclul „Mari regizori europeni" - ***„Dincolo de nori"***. Coproducție Franța, Italia, Germania, 1995. Film de dragoste cu: ***John Malkovich, Sophie Marceau, Vincent Perez.*** Regia: ***Michelangelo Antonioni*** (Italia), ***Wim Wenders*** (Germania). Premieră. Tarif: 12.000 lei (stal); tarif 17.000 lei (lojă, balcon).

■ **„DACIA"**, ora: 13 (sîmbătă și duminică, orele 11, 13) - ***„Veronica"***. Producție România, 1972, comedie muzicală, cu: ***Margareta Pîslaru, Dem Rădulescu..*** Un film de Elisabeta Bostan. Tarif: 8.000 lei.

- orele 15; 17 - ***„Austin Powers - spionul care mi-a tras-o"***. Producție SUA, 1999. Parodie cu ***Mike Myers*** și ***Heather Graham.*** Tarif: 8.000 lei.

* Spectacole suplimentare organizate, la cerere, pentru grupuri de elevi, cu filmul ***„Moromeții"***. Producție România, 1986. Adaptare după romanul lui Marin Preda. Cu: ***Victor Rebengiuc, Luminița Gheorghiu, Dorel Vișan, Gina Patrichi.***

Orele de începere pentru proiecțiile cu filmul „Moromeții" se stabilesc în funcție de numărul de elevi interesați de această peliculă. Tarif 8.000 lei.

HOROSCOP

BERBEC

■ Stabiliti locul și momentul în care ați prefera să aibă loc întîlnirea planificată. Deși vă aflați în defensivă, mai aveți posibilitatea de a impune condiții.

TAUR

■ Vă puteți declara multumit măcar pe jumătate, deși la un moment dat ați sperat la mai mult. Nu stă nimeni să numere fiecare ezitare și să contabilizeze amînările.

GEMENI

■ Bateți pasul pe loc, cu toate că ați fost avertizat să nu repetați aceeași eroare. Nu vreți să folosiți o experientă consumată care v-ar scuti de multe probleme.

RAC

■ Aprobați poziția prietenilor, dar nu renunțați la cîteva amendamente la care țineți. Dacă ele nu încurcă pe nimeni, formulați-le cît mai explicit, la momentul potrivit.

LEU

■ Vă adaptați din mers, deși ați pornit cu alte intenții și v-ați fixat o altă țintă. Ascultați de sfaturile unor persoane care mai au și obiceiul de a bîrfi.

FECIOARĂ

■ Preferințele dvs. se îndreaptă în mod curent către echipa cîștigătorilor, indiferent care este aceea. Cîteodată este de preferat să acordați atenție și învinșilor.

BALANȚĂ

■ Este momentul să trageți o linie și să faceți bilanțul cheltuielilor și veniturilor. Sînt destule semne alarmante care ar fi trebuit să vă pună pe gînduri.

SCORPION

■ Reprezentați o categorie mai largă de oameni nemulțumiți, dar care nici nu știu ce să ceară. Vă clătinați din cînd în cînd, deși nu se ia nimeni serios de dvs.

SĂGETĂTOR

■ Țineți în mare secret niște lucruri pe care ar trebui să le cunoască și cei desemnați să le rezolve. Nu le sînteți de nici un ajutor dacă încercați să aflați singur soluții.

CAPRICORN

■ V-ați găsit să veniți în ajutorul hoțului încercînd să-l salvați de urmărire. Îi va fi ușor să vă păcălească că el este victima și să vă ceară să-l apărați.

VĂRSĂTOR

■ Toată lumea urmărește un avantaj cît de mic, dar se mai găsește și cîte un altruist. În beneficiul dvs. nu se găsește nimeni să întreprindă vreo acțiune de binefacere.

PEȘTI

■ Vă lăsați antrenat cu ușurință într-o întreprindere mai puțin atrăgătoare, deși timpul dvs. e limitat. Vreți să faceți și dvs. ceva pentru o persoană față de care păstrați recunoștință.

INTEGRAMA ZILEI

Soluția integramei din numărul precedent: C; S; A; T; S; DELINCVENTI; LATURI; ARC; PILAFURI; AT; BERZ; GROTE; BAL; RAU; C; R; TEVI; LOTO; ZA; O; SARETE; REGAT; ETER; CICALIT; ELE

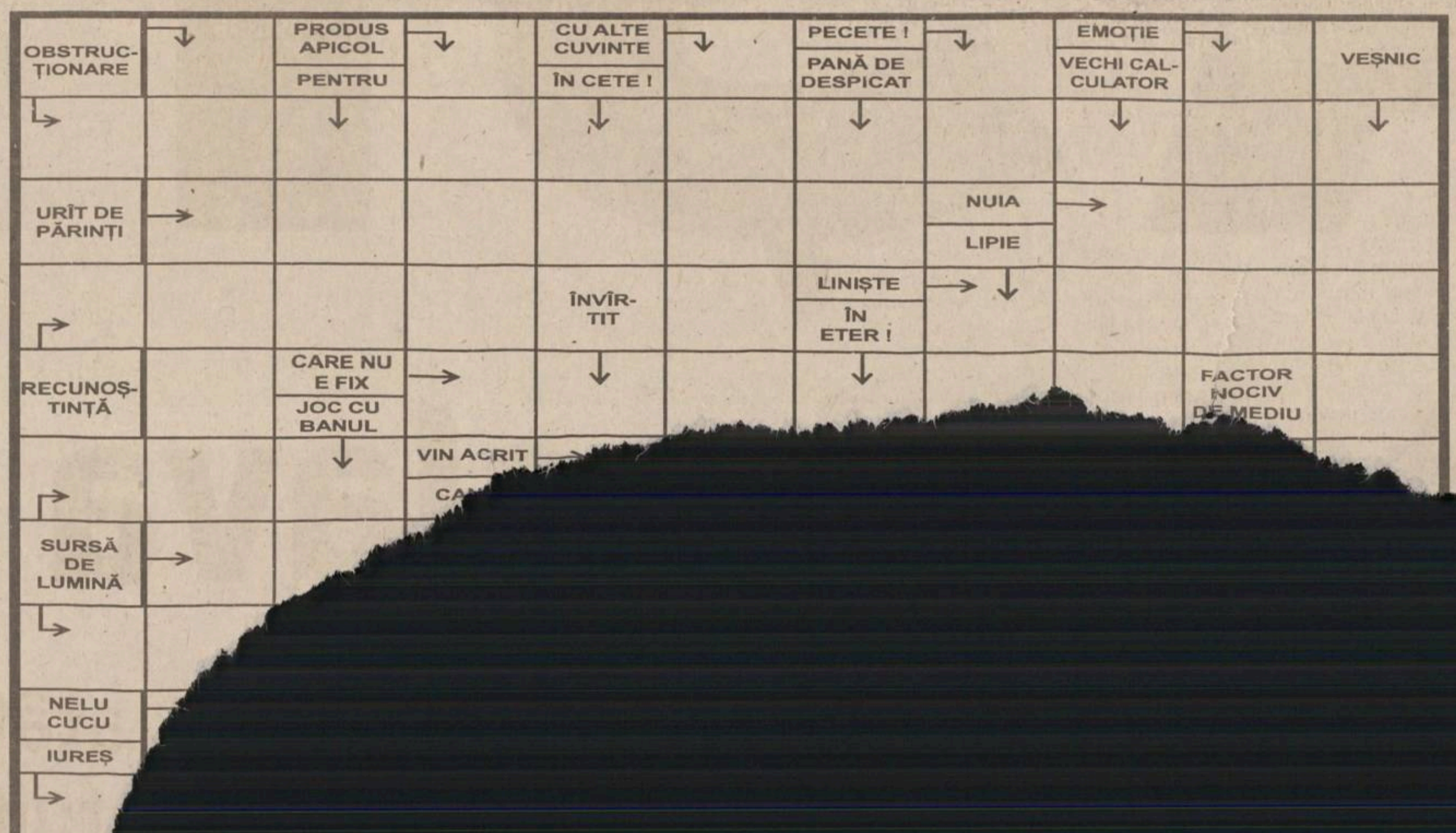

GRUPUL DE PRESĂ „MONITORUL"

Director General: Dan RADU
Director Executiv: Gabriel RUSU

COLEGIUL EDITORIAL

Monitorul

Redactor șef: Toni HRIȚAC
Redactor șef adjunct: Sorin SIMON
Redactor șef adjunct: Gabriel GACHI
Editor coordonator: Florin NICULA
Secretar general de redacție: Marius CRISTIAN

Editor MONITORUL INTRANET: Dana SCRIPCĂ
Editor MONITORUL INTERNET: Cristina ZAMFIRESCU
http://www.monitorul.ro/ ;
E-mail: monitorul@monitorul.ro

Editor al publicației MONITORUL: Grupul de presă „MONITORUL", Str. Smârdan nr. 5, tel. 032/271333, fax 032/270415, înmatriculată la Oficiul Registrului Comerțului Iași, sub nr. J22-744-2000

Director economic: Antoneta Filip
Director vînzări publicitate: Oana Asaftei
Director de marketing: Cătălin Iftimie
Director difuzare-producție: Mihai Sîrbu

Președinte fondator: Alexandru Lăzescu
Vicepreședinte fondator: Cezar Caluschi

SEFI DEPARTAMENTE: ■ Subredactia Bucuresti: Sorin Moisă ■ Eveniment national: Claudiu Raus (int. 109) ■ Speciale: Nicolae Manoliu (int. 105) ■ Sănătate: Mihaela Cănănău (int. 105) ■ Administratie: Gabriel Gachi (int. 105) ■ Învățămînt: Emilia Chiscop (int. 105) ■ Economic: Florin Nicula (int. 117) ■ Sport: Nicolae Grecu (int. 107) ■ Redactor de ... Rodica Bârzu, Aurel Oancea (int. 124) ■ Telefonul cititorului: 271.271 ■

...onstantin Plop, Silvian Stănisor ■ Grafică: Cătălin Zaharia ■ Secretariat de redacție: Ivona Burduja (int. 116)

... legătură cu abonamentele la publicațiile Monitorul: telefon 032-216.112, între orele 8.00-16.00.

...RINT,

REDACȚIA ȘI ADMINISTRAȚIA: Iași, str. Smîrdan nr. 5
■ Tel. 271333 (centrala); 271271 (redactor de serviciu)
■ Fax 270415 ■ Publicitate tel.: 252294, fax: 276725

...NITORUL figurează în cătalogul Presei interne la poziția 9512.
...a Distribution S.R.L.

...Brașov, Brăila, Cluj, Dej (Monitorul de Someș), ... Suceava, Vaslui și Vrancea

Reforma lui Traian Băsescu în CFR ajunge model european

Companiile feroviare est-europene vor restructura după modelul românesc

Comisia Europeană va emite în următoarele zile o directivă conform căreia, din luna februarie 2001, companiile feroviare din țările europene vor fi obligate să aplice procese de restructurare după modelul inițiat în cazul fostei SNCFR, ne-a declarat George Buruiană, director general al Societății Naționale „CFR Marfă". El a participat în această săptămînă, la Paris, la cea mai importantă reuniune anuală europeană a companiilor feroviare, organizată sub egida CE și a Uniunii Internaționale a Căilor Ferate (UIC).

„Programul de restructurare a SNCFR este considerat de oficialii comunitari ca cel mai important și mai reușit din Europa, atît din punct de vedere al rezultatelor financiare și al proiectelor inițiate în trafic, cît și în privința progreselor făcute în ceea ce privește siguranța circulației. România a fost nominalizată ca cea de-a doua țară europeană care a respectat în totalitate condiționările impuse de Uniune în privința reformei sistemului feroviar", a precizat dl Buruiană, care a fost numit, în acest an, șeful reprezentanței UIC în România.

„CFR Marfă" aduce profituri mari

„Principalele probleme abordate în cadrul reuniunii au fost accesul nediscriminatoriu pe infrastructura europeană, condițiile acestui acces și modul de tarifare. Totodată, au fost dezbătute mai multe soluții care vizează cîștigarea unor piețe din Europa de către transportatorii de marfă, precum și probleme legate de sistemele informatice de pe infrastructură", a mai spus directorul „CFR Marfă".

„CFR Marfă" este una dintre cele cinci companii rezultate în urma procesului de restructurare a SNCFR, inițiat în octombrie 1998 de fostul ministru al transporturilor, ***Traian Băsescu.*** Chiar după primul an de activitate, „CFR Marfă" a înregistrat o balanță financiară pozitivă, iar obligațiile de plată au fost achitate în termenii prevăzuți în contracte. Actualmente, „CFR Marfă" este cea mai profitabilă companie din subordinea Ministerului Transporturilor. La începutul acestui an, societatea a fost propusă pentru privatizare prin Programul PSAL II, care urma să fie negociat cu Banca Mondială. În condițiile în care Guvernul Isărescu nu a reușit să înceapă aceste negocieri, acest lucru va cădea în sarcina viitorului Executiv, care va stabili, probabil, un nou proiect de matrice al Programului. Altfel spus, noua putere care se va instala din această lună la Palatul Victoria va decide și soarta societății naționale de transport feroviar de marfă.

Traian Băsescu are toate motivele să dea peste cap un pahar de șampanie

Negocieri între managerii români și iugoslavi

Chiar dacă procesul de reformă a „CFR Marfă" a continuat și în acest an, nici un salariat nu a fost disponibilizat, ci, dimpotrivă, pentru că traficul a crescut substanțial, unii dintre cei disponibilizați în urmă cu doi ani de la SNCFR au fost reangajați. În plus, au fost îmbunătățite substanțial condițiile de muncă ale angajaților, fapt recunoscut public de sindicatele din sector. ***„Efectele pozitive ale veniturilor vor fi resimțite anul viitor și în buzunarul angajaților. Le vom acorda maximum posibil, astfel încît stabilitatea companiei să nu fie afectată"***, a afirmat dl Buruiană. În perioada 14-15 decembrie a.c., va avea loc o întîlnire între managerii societăților de marfă din România și Iugoslavia, în scopul găsirii unor modalități corecte de creștere a traficului între cele două țări, dar și de scădere a datoriilor pe care calea ferată iugoslavă le are către CFR. În prezent, aceste creanțe se ridică la 2 milioane de dolari către „CFR Marfă" și 27 milioane de dolari către SNCFR. ***„La întîlnire vor participa și reprezentanți ai asociațiilor exportatorilor și importatorilor din cele două țări și sperăm că vom găsi, cu această ocazie, soluții definitive în problema taxelor suplimentare pe care le plătesc actualmente exportatorii români pentru mărfurile destinate Iugoslaviei"***, a conchis directorul „CFR Marfă". **(Marilena DAN)**

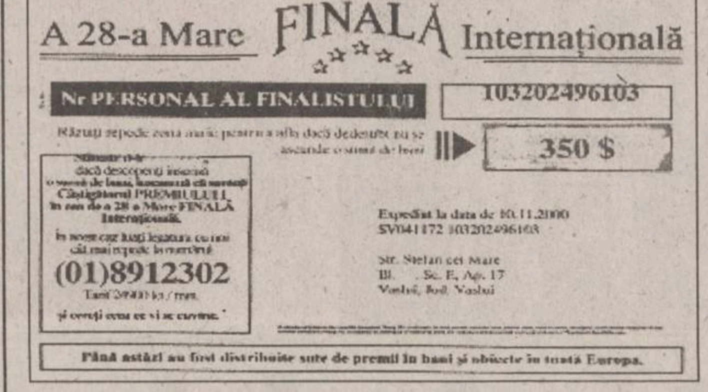

Așa arată fluturașii cu care vă puteți păcăli

O nouă escrocherie telefonică cu 89...

Cînd apare o sursă de cîștig legală, românul scornește imediat o variantă ilicită, în urma căreia să obțină bani cu carul, fără să-și pună problema că cineva suferă. Căci românul este de o inteligență greu de atins de europeni cînd e vorba de inventat metode de furt „legale".

De ceva vreme, în mai multe orașe ale țării, oamenii găsesc în cutia poștală un fluturaș prin care firma International Phoning SRL din Ploiești îi anunță că au intrat, prin nu știm ce minune, în ***„A 28-a Mare Finală Internațională"***. După răzuirea zonei aurii din dreapta fluturașului sub care se află cîștiguri de cîteva sute de dolari, victima află că poate intra în posesia sumei mult așteptate numai dacă sună ***„în cel mai scurt timp"*** la firmă, la un număr de telefon care începe, bineînțeles, cu 89. Se mai precizează că numărul de telefon este ***„rezervat doar Marilor Cîștigători"***, iar tariful este de 24.900 de lei pe minut. Sînt cîțiva naivi care au sunat și au simțit pe pielea lor ce înseamnă cu adevărat ***„timpul costă bani"***.

Căci, la celălalt capăt al firului, o voce suavă le-a cerut o mulțime de informații, iar ei au răspuns cu entuziasm, neștiind că sînt trași pe sfoară. Dialogul durează, în general, cam un sfert de oră, după care cetățeanul este anunțat că abia atunci a intrat în baza de date a firmei și că după asta urmează să participe la o tragere la sorți care va hotărî dacă este sau nu cîștigător. Abia acum sărmanul om se prinde că e vorba de o mare țeapă.

Sfatul nostru este să rezistați tentației de a intra în jocul care vi se propune, căci este vorba de o nouă escrocherie. Firma care promite marile cîștiguri nici măcar nu are un sediu. Adresa la care își primește corespondența este o căsuță poștală, așa cum se întîmplă cu toate firmele care se ocupă cu escrocheriile. **(Rodica POP)**

PUNR a decis ieșirea din Alianța Națională

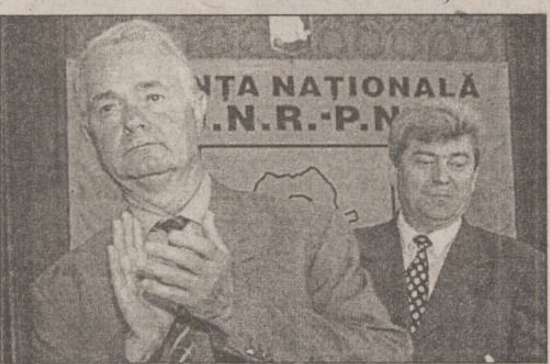

Colegiul Director al PUNR a hotărît alaltăieri ieșirea acestui partid din Alianța Națională, această decizie fiind determinată de scorul foarte slab obținut de Alianța Națională în alegerile parlamentare. Potrivit lui ***Valeriu Tabără,*** PUNR urmează să se reînființeze și va reveni la vechea sa siglă. Tabără a mai spus că decizia Colegiului Director urmează să fie validată de Congresul partidului pentru a deveni definitivă. El nu a putut preciza, însă, data la care va fi convocat acest Congres. Alianța Națională, formată prin fuziunea PUNR cu PNR, a obținut 1,42 la sută din voturi, la alegerile din 26 noiembrie.

Valeriu Tabără și Virgil Măgureanu se despart

Un tînăr și-a omorît fratele geamăn pentru că acesta îi reproșase că nu îi dă atenție

Un tînăr din orașul Gheorghieni, județul Harghita, și-a omorît fratele geamăn, vineri seară, pentru că acesta îi reproșase că nu îi acordă suficientă atenție, informează Inspectoratul General al Poliției. ***Alpar-Elod Selyem*** (18 ani) l-a înjunghiat pe fratele său geamăn, ***Gyula Arpad,*** cu un cuțit în gît, în timpul unei petreceri organizate la locuința acestora. Gyula Arpad îi reproșase fratelui său că îl neglija, fiind atent numai cu oaspeții. După ce și-a omorît fratele, Alpar-Elod Selyem a spus că se va sinucide și a fugit de acasă. El este căutat de polițiști, fiind acuzat de omor calificat.

NOUTĂȚILE ZILEI

Acceleratul Iași-Timișoara a călcat o femeie din Alba

O tînără neidentificată a murit alaltăieri, după ce a fost lovită de acceleratul Iași-Timișoara, în apropiere de Alba-Iulia. Mecanicul acceleratului spune că a văzut-o pe tînără așteptînd să se apropie trenul și, cînd acesta a ajuns la 10-15 metri de ea, fata a pășit pe linia ferată. Reprezentanții Inspectoratului Județean de Poliție Alba și cei ai Poliției Feroviare, prezenți la fața locului pentru cercetări, au stabilit că tînăra avea între 18 și 25 de ani. Ea era brunetă, purta blugi și un sacou negru și nu avea asupra ei nici un act de identitate. Polițiștii spun că identificarea va fi foarte grea, întrucît fata a fost desfigurată în urma impactului.

Au apărut hoții de indicatoare rutiere

Patru bărbați care au furat mai multe indicatoare rutiere de pe DN 13 au fost reținuți sîmbătă, de către un echipaj al Poliției din localitatea Feldioara. Cei patru au fost prinși de polițiști în apropierea depozitului de gunoi din colonia Reconstrucția, în timp ce ardeau indicatoarele furate, pentru a valorifica tabla la centrele de colectare. La venirea paznicilor, cei patru hoți au ripostat, rănindu-i, cu un topor, pe ***Zoltan Schneider*** (26 ani) și pe ***Gheorghe Bâclea*** (21 ani). Indicatoarele furate de ei, de pe porțiunea de drum cuprinsă între Brașov și Valea Bogății, au fost evaluate la aproximativ 160 milioane de lei.

Trei morți într-un grav accident de circulație

Trei persoane au murit și alte trei au fost grav rănite în urma unui grav accident rutier produs, sîmbătă, pe șoseaua dintre Tîrgu-Mureș și Sighișoara, la ieșirea din localitatea Bălăușeri. Un autoturism Dacia, condus de ***Ștefan Rostaș,*** de 25 de ani, din Bălăușeri, a derapat din cauza vitezei și s-a izbit de un copac de pe marginea șoselei. În afara șoferului, în autoturism se mai aflau alți șase oameni, membri ai familiei Baranka, din localitatea Văleni. Trei dintre pasageri, ***Baranka Gabor,*** în vîrstă de 25 de ani, ***Baranka Lazsos,*** de 19 ani, și ***Baranka Istvan,*** de 15 ani, au murit pe loc, ceilalți trei, printre care și un copil de cinci ani, fiind transportați în stare gravă la spital, de elicopterul Serviciului Mobil de Urgență, Reanimare și Descarcerare (SMURD) Mureș. Șoferul autoturismului, care nu avea permis de conducere și care era căutat de polițiști de mai mult timp, a dispărut de la locul accidentului.

CALLATIS

BANII VORBESC

500 milioane lei *marele premiu*

10 milioane lei *în fiecare săptămână*

1 milion lei *în fiecare zi*

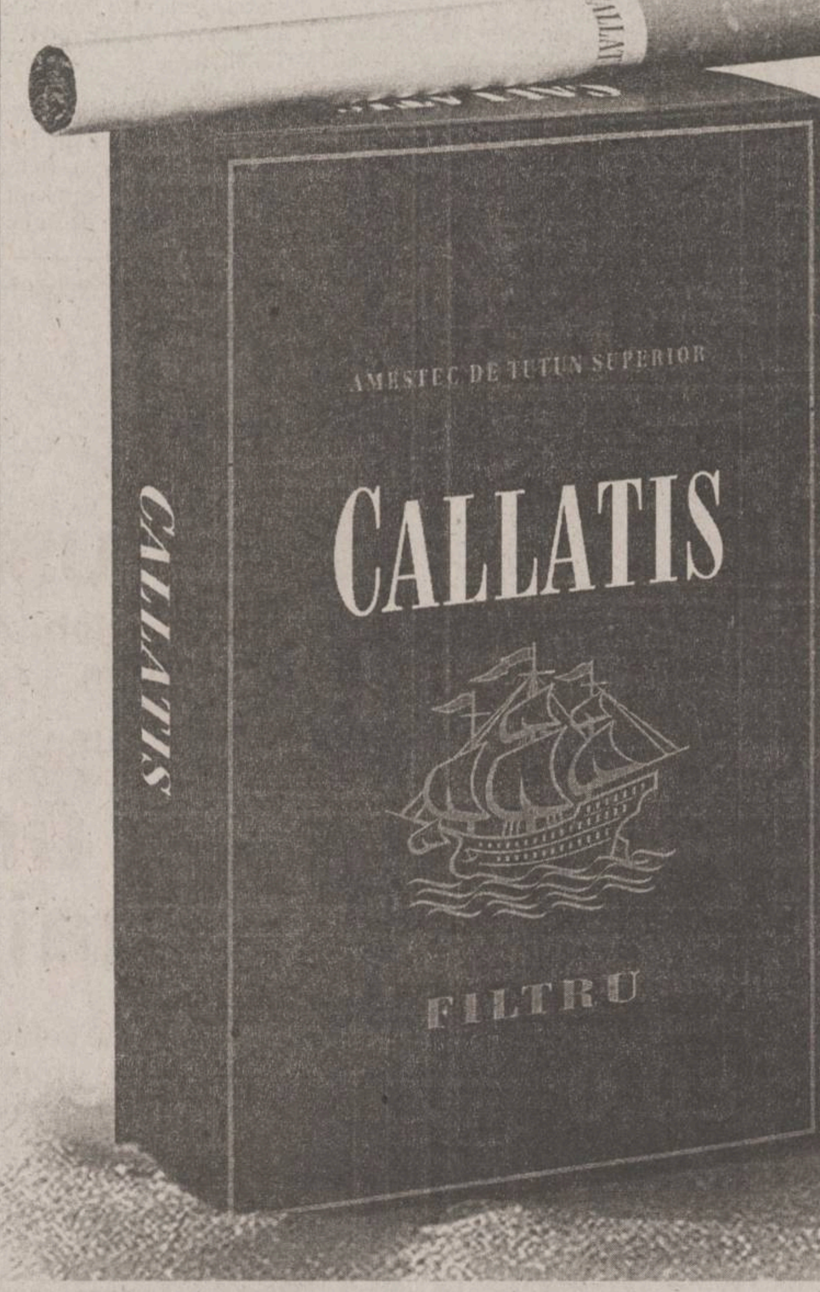

Strânge 3 benzi galbene de pe pachetele de țigări Callatis. Pune-le într-un plic, alături de o foaie de hârtie pe care ai scris datele tale personale: nume, prenume, vârstă, adresă completă, număr de telefon și răspunsul la întrebarea: „Ce-aș face cu 500 milioane de lei?". În concurs pot intra doar persoanele care au împlinit 18 ani înainte de 01.12.2000. Trimite plicul până la data de 10.01.2001, data poștei, pe adresa: Concursul Callatis "Banii vorbesc" OP 9, CP 100, București. Mai multe plicuri - mai multe șanse de câștig!

Regulamentul oficial al concursului: 1. Pentru a participa la Concursul Callatis "Banii vorbesc" trebuie să fiți cetățean român, să fi împlinit 18 ani până la data de 01.12.2000 și să răspundeți la întrebarea: "Ce-aș face cu 500 milioane de lei?". Scrieți citeț pe o foaie de hârtie numele, prenumele, vârsta, adresa completă și numărul de telefon, împreună cu răspunsul la întrebarea concursului. Puneți foaia într-un plic, alături de trei benzi galbene de desigilare de pe pachetele de țigări Callatis și trimiteți plicul prin poștă până la data de 10.01.2001, data poștei, pe adresa: Concursul Callatis "Banii vorbesc", OP 9, CP 100, București. 2. Philip Morris și companiile afiliate (numite în continuare "Philip Morris") și colaboratorii companiei Philip Morris nu-și asumă responsabilitatea pentru plicurile pierdute, ilizibile, incomplete, trimise la adrese greșite, deteriorate din vina poștei sau expediate după data de închidere a înscrierilor. 3. Fiecare participant poate trimite oricâte plicuri, conținând răspunsuri diferite la întrebarea concursului și cele 3 benzi galbene de desigilare. 4. În fiecare zi, începând cu 11.12.2000, un juriu imparțial, format din 3 specialiști în comunicare, va desemna, pe baza criteriilor de creativitate, răspunsul câștigător al premiului de 1 milion de lei dintre răspunsurile la întrebarea concursului. La sfârșitul fiecărei săptămâni, în datele de 15, 22, 29 decembrie 2000 și în datele de 5 și 12 ianuarie 2001, același juriu va desemna dintre răspunsurile câștigătoare ale premiilor zilnice, câștigătorul premiului de 10 milioane de lei. MARELE PREMIU, în valoare de 500 milioane de lei, va fi acordat în 12.01.2001, în urma selecției la care vor participa toate răspunsurile câștigătoare ale premiilor săptămânale. Premiile sunt exprimate în valoare netă, Philip Morris suportând toate taxele și impozitele aferente. Toți câștigătorii vor fi anunțați în cotidianele naționale. 5. Toate plicurile devin proprietatea companiei Philip Morris cu toate drepturile aferente, inclusiv dreptul de a prelucra, publica sau utiliza informațiile conținute, fără alte obligații și plăți ulterioare către persoana înscrisă. Primirea plicurilor nu va fi confirmată, iar acestea nu vor fi înapoiate. 6. Angajații companiei Philip Morris și ai firmelor care au colaborat la derularea programului Callatis "Banii vorbesc ", ca și membrii apropiați ai familiilor acestora, nu pot participa la această campanie promoțională.

Dir. Cons. CEE Nr. 89/622: "Tutunul dăunează grav sănătății"

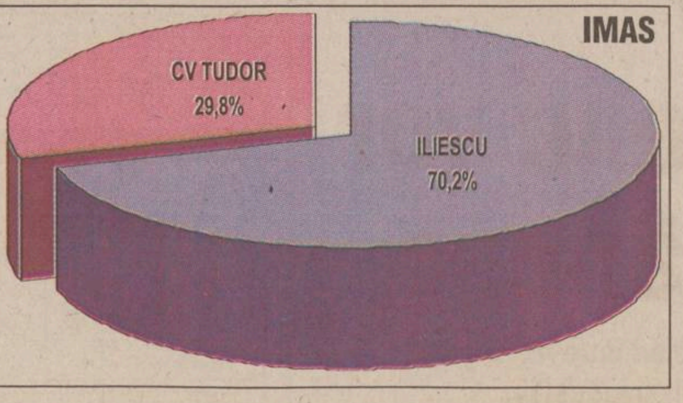

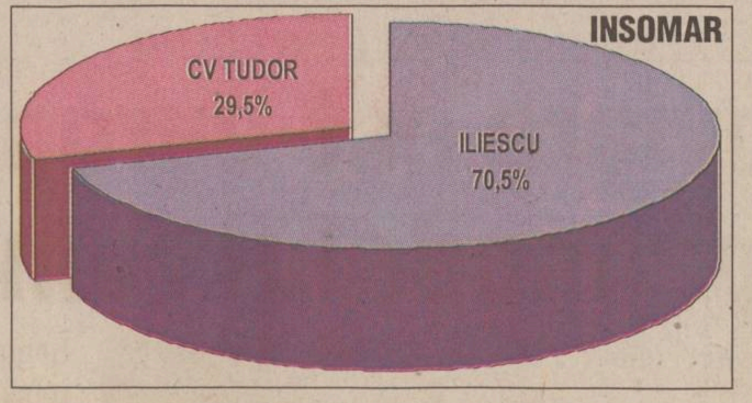

Votul lehamitei

Alegerile de ieri au prins România în stare de apatie. Deși miza alegerilor a fost mare, prezența la vot a românilor a fost sub nivelul celei din primul tur de scrutin - adică puțin peste 50%, față de 65 la sută acum două săptămîni. În afară de incidentul în care a fost implicat președintele Emil Constantinescu, nimic nu a tulburat rutina votului. Ion Iliescu s-a arătat încrezător în rezultatul votului, iar Vadim Tudor a anunțat noi scandaluri.

Prezența slabă la vot s-a observat încă de dimineață. În zone ale Moldovei și Munteniei, în care prezența la vot era în mod tradițional masivă încă din primele ore ale dimineții, ieri, lumea nu s-a îngrămădit la vot, prezența fiind cu peste 10% mai mică decît acum două săptămîni. Recordul la absenteism l-a înregistrat Transilvania.

Pînă la urmă, puțin peste 50% dintre români s-au prezentat la vot. O prezență ridicată la vot s-a înregistrat în județele Botoșani, Bacău, Brăila, Vrancea, Vaslui. O prezență redusă la vot s-a înregistrat în județele Satu-Mare, sectorul 5 al Capitalei, Ilfov, Timiș, sectorul 2 al Capitalei.

Cei doi contracandidați, *Ion Iliescu* și *Corneliu Vadim Tudor*, s-au grăbit la vot încă de dimineață. Candidatul PDSR la președinția României, Ion Iliescu, a declarat, după ce a votat într-una din secțiile amplasate în Liceul „Jean Monet", că opțiunea electorală din 10 decembrie este ***„crucială pentru semnalul pe care îl va da România: fie în direcția consolidării continuării procesului democratic, fie în sensul blocării acestuia".*** Candidatul PDSR a spus că așteaptă cu încredere rezultatele scrutinului, acesta avînd și semnificația „finalizării unui moment de istorie". Iliescu a fost însoțit la vot de soția sa Nina și de un grup de fruntași ai PDSR, între care s-a aflat și premierul desemnat de partid, *Adrian Năstase*.

De cealaltă parte, candidatul PRM la președinție, Corneliu Vadim Tudor, s-a ocupat, ca de obicei, de „șopîrle". ***„Nu pot fi învins decît prin fraudă"***, a spus Vadim Tudor, anunțînd deja una din temele sale de scandal pentru perioada următoare. ***„În fiecare copil de român se naște un Vadim Tudor care va ști ce are de făcut pentru țară, pentru identitatea națională și pentru valorile naționale"***, a spus Vadim Tudor, deja cu gîndul la viitoarele alegeri. Liderul PRM a mai spus că o eventuală înfrîngere a sa în finala prezidențială ar fi determinată exclusiv de o fraudare a rezultatelor, apreciind că instalarea lui Iliescu în fotoliul de la Cotroceni va fi sinonimă cu reinstaurarea „mafiei PDSR-iste". Întrebat ce garanții oferă țării că mafia nu va exista în eventualitatea accederii la funcția supremă în stat, Vadim Tudor a răspuns că PRM simbolizează lupta împotriva mafiei. ***„Veniți cu mine acasă; stau în patru camere, cu doi copii, 15 cîini și cu zece mii de volume"***, a spus Vadim Tudor. **(Adrian CIOFLÂNCĂ)**

Nu este victoria lui Iliescu

■ *reacții ale liderilor politici, după aflarea rezultatelor votului*

Năstase: „Vom relua negocierile cu PNL, PD și UDMR"

Premierul desemnat de PDSR, Adrian Năstase, a anunțat că astăzi va relua negocierile cu PNL, PD și UDMR pentru încheierea unui memorandum de înțelegere pentru susținerea parlamentară a guvernului minoritar PDSR. El a precizat că discuțiile nu vor viza programul de guvernare sau structura viitorului guvern, care sînt responsabilitatea PDSR. Năstase a spus că PDSR vrea să arate că este capabil de înțelepciune și solidaritate cu aceste forțe politice în folosul țării.

Roman: „Sensul votului a fost împotriva extremismului"

Președintele PD, Petre Roman, a declarat, după rezultatele preliminarii ale sondajelor la ieșirea de la urne, că „sensul" votului exprimat a fost împotriva extremismului. Liderul PD a afirmat că, după aceste alegeri, trebuie ca democrația „să funcționeze în folosul celor multi, cu rezultate concrete". Roman a spus că urmează o perioadă foarte grea, în

care cea mai mare problemă a celor care vor guverna este îndeplinirea promisiunilor din campania electorală. Președintele PD a atras atenția asupra faptului că eliminarea corupției trebuie să fie unul din obiectivele viitoarei guvernări. Potrivit lui Roman, PD va face o opoziție activă, punînd accent asupra a trei aspecte: modificarea Constituției, scăderea numărului de partide politice, concomitent cu sporirea eficienței lor și menținerea acordurilor semnate de România cu Uniunea Europeană, FMI și Banca Mondială.

Stoica: „Asistăm la o victorie a forțelor democratice, nu a lui Iliescu"

Prim-vicepreședintele PNL, *Valeriu Stoica,* consideră că scorul indicat de sondaje

pentru cei doi candidați la președinție este „normal", însă a apreciat că nu este vorba de o victorie a lui Ion Iliescu, ci a forțelor democratice. „Se poate observa că scorul obținut de Ion Iliescu este scorul însumat obținut, în primul tur al alegerilor, de candidații forțelor democratice", a spus Stoica. El a adăugat că Iliescu a obținut, astfel, un „mandat" și un „credit" din partea electoratului, pe care îl poate plăti numai prin descurajarea oricărei forme de colaborare cu PRM. „Orice încercare a lui Ion Iliescu și a PDSR de a se abate de la acest mandat va fi sancționată ferm de PNL", a mai spus liderul liberal.

Marko Bela: „Votul a fost împotriva naționalismului"

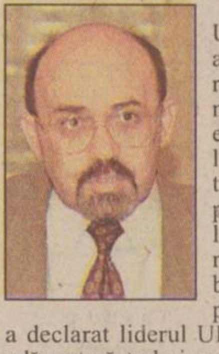

Președintele UDMR, Marko Bela, a declarat, ieri, după rezultatele preliminare ale sondajelor efectuate la ieșirea de la urne, că votul electoratului a fost „împotriva naționalismului". „A învins rațiunea și democrația trebuie să învingă în perioada următoare", a declarat liderul UDMR. Marko Bela a adăugat că trebuie militat pentru un program care să mențină România pe calea integrării europene și continuarea procesului de reformă și că UDMR își va oferi sprijinul pentru un astfel de program.

Isărescu: „Rezultatul este unul scontat"

Rezultatul înregistrat în cel de-al doilea tur de scrutin al alegerilor prezidențiale de

ieri este unul scontat, a declarat premierul Mugur Isărescu, fost candidat independent la președinție. Premierul a apreciat însă că o problemă serioasă o reprezintă prezența scăzută a cetățenilor la vot, fapt are ar trebui să fie un semnal de alarmă. „Ar fi foarte îngrijorător să existe asemenea decalaje între diferite regiuni ale țării. Cred că de aici vor ieși foarte multe interpretări", a mai spus Isărescu.

Diaconescu: „Rezultatul nu reprezintă o victorie specială a lui Iliescu"

Președintele demisionar al PNȚCD, Ion Diaconescu, a declarat, ieri, că rezultatul alegerilor prezidențiale era „previzibil", arătînd că acesta nu reprezintă o „victorie specială" a lui Ion Iliescu, ci o reacție a electoratului român față de pericolul accesului la cîrma țării a lui Corneliu Vadim Tudor. În ceea ce privește acuzațiile lui Vadim Tudor privind fraudarea alegerilor, Diaconescu apreciază că liderul PRM a reacționat astfel ca să arate că se află „pe cai mari", dar că acesta „nu are dreptate nici de doi bani".

Emil Constantinescu, împroșcat cu vopsea

1. Președintele este abordat de un cetățean obișnuit: Isaia Faur, în vîrstă de 51 de ani, din Timișoara

2. Nervos că este neglijat, Isaia Faur îndreaptă mîna spre buzunar și apucă sticluța cu vopsea. Ofițerul SPP pare să aibă cu totul altă treabă

3. Faur Isaia trece la acțiune, iar președintele și ofițerul SPP încearcă să se apere

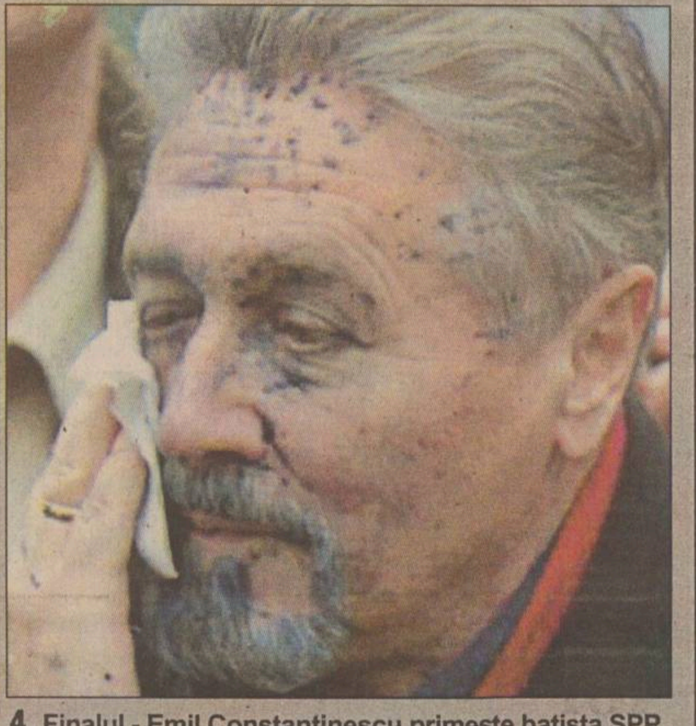

4. Finalul - Emil Constantinescu primește batista SPP

Final trist pentru Emil Constantinescu

■ *Președinția își exprimă profunda îngrijorare față de „diversiunile și violențele" din ziua alegerilor*

Președinția României își exprimă ***„profunda îngrijorare față de diversiunile și chiar violențele pe care procesul electoral le evidențiază și atrage atenția asupra faptului că ele dovedesc degradarea competiției democratice la acte de răzbunare și de ură"*** - se arată într-un comunicat al Biroului de Presă al Președinției. Chiar înainte de incident, în secția de vot la care a votat președintele, președintele secției a înscenat un fals eveniment, pretinzînd că o femeie, subofițer SPP, ar fi fiica președintelui Constantinescu - se arată în același comunicat. Vicepreședintele secției de votare de la Liceul "Jean Monet", confruntat cu realitatea, a proferat amenințări la adresa familiei președintelui. De fapt, era vorba despre *Adriana Flaut*, plutonier SPP, care o însoțea pe fiica președintelui Constantinescu. Subofițerul SPP a explicat celor din biroul electoral al secției că nu poate vota, pentr că nu are domiciliul în zonă.

„Toate acestea fac parte dintr-o campanie sistematic îndreptată împotriva președintelui Contantinescu și apropiaților acestuia, o campanie care a utilizat deliberat teme și cuvinte injurioase, incitînd permanent la ură și la răzbunare", afirmă comunicatul.

„În bună tradiție bolșevică, partidele ai căror candidați se confruntă azi au drept obiectiv comun, pe cît se vede, satisfacerea celor mai josnice porniri de ură, de violență și de răzbunare. Nu credem că este spre binele României și a viitorului nostru comun ca alegerile să devină o mineriadă politică. Cerem instituțiilor abilitate să apere ordinea de drept și liniștea cetățenilor, și avertizăm pe oricine va încerca să continue aceste provocări că vom ști să ne apărăm și integritatea morală, și onoarea", se arată în comunicatul citat.

Isaia Faur a fost dus aseară tîrziu la Parchetul Tribunalului București pentru a fi audiat, el fiind învinuit de ofensă adusă autorității. Timișoreanul Isaia Faur (51 ani), membru PRM, a mai fost anchetat și reținut de Poliție, de mai multe ori, sub acuzația de ultraj împotriva unor magistrați sau personalități publice locale.

Faur este un peremist paranoic

■ *cine este agresorul, potrivit surselor oficiale*

Potrivit unui comunicat remis presei aseară tîrziu de Biroul de Presă al Poliției Capitalei, „*Isaia Faur* este bolnav psihic, el figurînd în evidențele Clinicii de Psihiatrie Timiș cu diagnosticul «personalitate de tip paranoic-reacție ipermetrică». Faur este originar din județul Maramureș și s-a stabilit imediat după Revoluție în Timișoara, unde este cunoscut ca veșnic protestatar, provocînd mai multe scandaluri și fiind chiar arestat timp de cinci zile - informează corespondentul "Mediafax" în Timișoara. Faur susține că a participat la Revoluție și, invocînd statutul de revoluționar, a cerut Primăriei Timișoara un spațiu comercial în oraș. El nu și-a putut însă dovedi declarațiile, motiv pentru care cererea sa a fost refuzată. Faur obișnuia să se plimbe prin centrul municipiului, îmbrăcat în costum popular, autointitulîndu-se „colindător autorizat". Din 1998, Isaia a început o campanie de proteste intitulată „Fauriada", în fiecare iarnă construindu-și, în Piața Operei din oraș, un țarc în care instala pancarte conținînd cererile sale către Primărie, Parchet sau Tribunal.

În decembrie 1998, în timpul inaugurării, în Piața Operei, a statuii Regelui Ferdinand, în prezența Regelui Mihai, Isaia s-a urcat pe statuia Lupoaicei pe care a umplut-o cu pancarte, în semn de simpatie față de rege. El a fost coborît de pe statuie cu ajutorul unei mașini de pompieri, la intervenția primarului municipiului Timișoara.

În luna mai a acestui an, Isaia Faur a fost arestat pentru cinci zile, după ce l-a scuipat pe primarul Timișoarei, *Gheorghe Ciuhandu*, care nu i-a respins cererea de acordare a unui spațiu comercial și a unui apartament.

Cu o lună în urmă, Faur a urcat pe scena Casei Tineretului din Timișoara în timp ce președintele PDSR, Ion Iliescu, își ținea discursul electoral. Faur i-a cerut acestuia să renunțe la imunitatea parlamentară pentru a putea fi cercetat în legătură cu mineriadele din 1990. Protestatarul a fost scos cu forța de pe scenă, dar, înainte de a coborî, a reușit să rupă un afiș cu *Ion Iliescu*.

Descompunerea votului, pe categorii

■ *potrivit datelor institutului IMAS, strînse la ieșirea alegătorilor de la urne*

De unde provine electoratul fiecărui candidat?

■ Cum a votat electoratul lui **Iliescu** din primul tur?

Iliescu	96%
CV Tudor	4%

■ Cum a votat electoratul lui **CV Tudor** din primul tur?

CV Tudor	84%
Iliescu	16%

■ Cum a votat electoratul lui **Stolojan** din primul tur?

Iliescu	83%
CV Tudor	17%

■ Cum a votat electoratul lui **Isărescu** din primul tur?

Iliescu	80%
CV Tudor	20%

■ Cum a votat electoratul lui **Frunda** din primul tur?

Iliescu	97%
CV Tudor	3%

■ Cum a votat electoratul lui **Roman** din primul tur?

Iliescu	76%
CV Tudor	4%.

■ Sexul

Iliescu
65% bărbați
75% femei

CV Tudor
35% bărbați
25% femei.

■ Vîrsta

18-29 ani -
Iliescu 61%
CV Tudor 39%
30-44 ani -
Iliescu 65%
CV Tudor 35%
45-59 ani -
Iliescu 74%
CV Tudor 26%
>60 ani -
Iliescu 82%
CV Tudor 18%

■ Studii

Sub 8 cl. -
Iliescu 76%
CV Tudor 24%
Șc. prof. -
Iliescu 62%
CV Tudor 38%
Liceu -
Iliescu 68%
CV Tudor 32%
Studii sup. -
Iliescu 79%
CV Tudor 21%

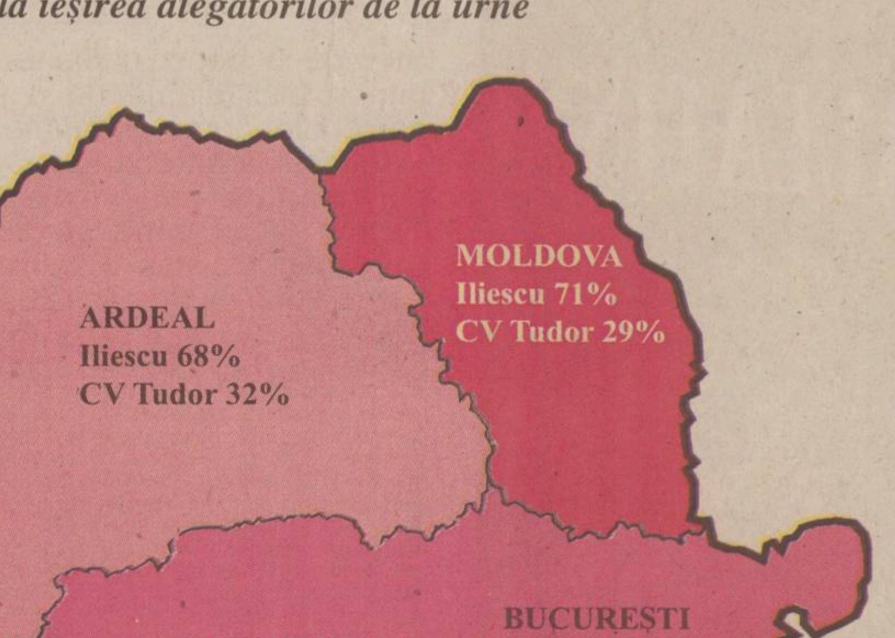

■ Regiunea

Ardeal:
Iliescu 68% CV Tudor 32%
Muntenia:
Iliescu 70% CV Tudor 30%
Moldova:
Iliescu 71% CV Tudor 29%
București:
Iliescu 75% CV Tudor 25%

■ Naționalitatea

Românii:
Iliescu 68% CV Tudor 32%
Maghiarii:
Iliescu 95% CV Tudor 5%
Rromii:
Iliescu 88% CV Tudor 12%

Luni,
11 decembrie 2000

Monitorul Sport

100.4 FM

Putem visa la titlu!

■ *naționala de handbal a României a învins ieri cu 26-22 Norvegia, campioana mondială și europeană en-titre ■ echipa noastră, care trebuie să mai joace în grupă cu Ucraina și Danemarca, are mari șanse de a se califica în semifinalele Campionatului European ■*

Simona Gogîrlă a fost principala marcatoare a echipei noastre în meciurile cu Macedonia și Norvegia

Gogîrlă nu a iertat nimic

Deși pesimiștii nu îi acordau multe șanse la urcarea pe podium la ediție din acest an a Campionatului European, cu toate că este în postura de gazdă, naționala de handbal feminin a României a demonstrat ieri că are „stofă" de campioană și că poate visa la titlul continental. După un meci electrizant, în care Ignat, Vărzaru, Luca și colegele lor, au făcut uitate absențele din lot ale vedetelor Amariei și Dobrin, trupa antrenată de Dumitru Muși a reușit să învingă cu 26-22 (14-12) naționala Norvegiei, deținătoarea titlului mondial și european!

România a început meciul în stil mare, apărîndu-se aproape fără greșeală și fiind necruțătoare în atac. Golurile Mihaelei Ignat, Cristinei Vărzaru și Luminiței Gogîrlă au ajutat echipa noastră să se distanțeze chiar din primele minute la 5-1 pe tabela de marcaj, spre marea satisfacție a miilor de spectatori care au venit să încurajeze echipa noastră. Diferența s-a păstrat pe tabela de marcaj în continuare, România conducînd cu 7-2, 8-3, 9-4 și chiar 10-4. Diferența de șase goluri a fost cea mai mare înregistrată în dreptul echipei noastre la această ediție a Campionatului European. A urmat, din păcate, o perioadă de „cădere" a echipei noastre, iar Norvegia, cu Saetten și Soerlie în formă bună, a reușit să revină pînă la 11-8 și apoi 12-10. Din păcate, la scoaterea echipei noastre din mînă au contribuit și arbitrii germani, frații Methe, care au dat cel puțin patru decizii clare împotriva României, avantajînd pe față Norvegia! Culmea este că, ținînd seama de cele întîmplate în ziua precedentă în meciul cu Macedonia, echipa României s-a trezit dezavantajată de arbitri tocmai cînd joacă pe propriul teren...

După 14-12 la pauză pentru românce, repriza a doua a fost extrem de dramatică, dar româncele nu au cedat nici un moment inițiativa pe tabela de marcaj, conducînd în permanență. Eroinele reprizei secunde au fost Luminița Huțupan **(foto)**, care a avut cîteva intervenții de mare efect, absolut salutare, Simona Gogîrlă, care a marcat nu mai puțin de 8 goluri și nu a ratat nici una dintre loviturile de la șapte metri acordate echiepi noastre! Am condus și cu 17-12 și cu 21-19, ne-a fost frică la 23-22, dar finalul a fost al României, care a sprintat irezistibil spre o victorie istorică! Fetele noastre mai au nevpoie, practic, de un succes în fața Danemarcei, pentru a-și asigura un loc în semifinalele competiției.

Macedonia ne-a surprins

Sîmbătă, echipa României a terminat la egalitate, 19-19 (11-9), partida cu reprezentativa Macedoniei, disputată în Sala „Ioan Kunst Ghermănescu", în cadrul grupei B. Golurile echipei noastre au fost marcate de Simona Gogîrlă (11), Mihaela Ignat (2), Marilena Pătru (3), Aurelia Stoica, Cristina Vărzaru și Steluța Luca, în timp ce pentru Macedonia au înscris Klara Boeva (7), Valentina Tarculovska (3), Marina Abramova (2), Larisa Ferzalieva (2), Dana Filipovska (2), Mirjana Cupici (2) și Mileva Velkova.

Echipa Macedoniei a avut avantaj pe tabelă doar de două ori: în minutul 6, la scorul de 6-5, și în minutul 54, cu 18-17. Cea mai mare diferență înregistrată a fost de trei goluri în favoarea României (3-0, în minutul 6; 4-1, în minutul 7; 5-2, în minutul 13; 12-9, în minutul 31). Cu trei secunde înainte de finalul întîlnirii, echipa României a beneficiat de o lovitură de la 9 metri, însă Steluța Luca a șutat puțin pe lîngă poartă. La sfîrșitul meciului, cînd echipa oaspete i-a salutat pe cei aproximativ 50 de suporteri macedoneni, un spectator a aruncat cu o sticlă de plastic, pe jumătate plină, în direcția jucătoarelor, însă nimeni nu a fost lovit.

Antrenorul României, ***Dumitru Muși***, a declarat, după meci, că este dezamăgit de rezultat și de jocul elevelor sale. ***„Se pare că inconstanța jucătoarelor și-a făcut din nou simțită prezența. Ele nu au mai fost concentrate ca în partida cu Belarus, chiar dacă apărarea a funcționat mai bine în meciul de astăzi. Din păcate, am fost corijenți în atac, unde Steluța Luca nu a mai arătat forma din meciul precedent. Important este că am rămas în competiție"***, a spus Muși.

Antrenorul principal al echipei Macedoniei, Lefter Boskovski, a afirmat că este mulțumit de „puterea de luptă" arătată de jucătoarele sale. ***„Cred că este rezultatul cel mai drept. Nu era o rușine pentru noi dacă pierdeam în fața valoroasei echipe a României. În handbal nu cîștigă întotdeauna cel mai bun. Totuși, am fi putut cuceri cele două puncte, ținînd cont că am condus în finalul partidei"***, a declarat Boskovski. În celelalte două partide ale zilei de sîmbătă, disputate la București, Ucraina a remizat cu Danemarca, 29-29 (15-13), iar Belarus și Norvegia au terminat, de asemenea, la egalitate, 16-16 (13-12). Înaintea disputării meciurilor de ieri seară, în clasamentul grupei B conduceau România și Macedonia, cu cîte 3 puncte, urmate de Ucraina - 2 p, Norvegia - 2 p, Belarus - 1 p și Danemarca - 1 p.

Naționala Ungariei a zdrobit, sîmbătă, la Rîmîncu, Vîlcea, cu 33-22 (15-12), reprezentativa Germaniei, într-un meci din cadrul etapei a doua a Grupei A a Campionatului European. Principala marcatoare a formației maghiare a fost jucătoarea Agnes Farkas, cu 9 goluri, iar de la echipa Germaniei a înscris cele mai multe goluri Grit Jurack (6). Antrenorul principal al Ungariei, Lajos Mocsai, a declarat că, după ce, vineri, formația sa a avut o evoluție oscilantă împotriva Iugoslaviei, pentru partida cu reprezentativa Germaniei și-a propus un joc tactic și a reușit acest lucru. ***„Consider că am jucat un handbal plin de imaginație și eficace. Am arătat o creștere în joc și a potențialului echipei"***, a spus Lajos Mocsai. Antrenorul principal al formației Germaniei, Dago Leukefeld, a spus că dezamăgirea este imensă nu numai în ce privește rezultatul, ci și maniera în care a cîștigat naționala Ungariei. ***„Spre deosebire de colegul meu, nu am avut atîtea posibilități de a efectua schimbări în atac și în apărare"***, a declarat Leukefeld. În celelalte partide din programul zilei a doua a Grupei A, Franța a învins cu 26-19 (12-10) echipa Iugoslaviei, iar Rusia a dispus de Austria cu 28-19 (15-10). Vineri se înregistraseră rezultatele: Germania - Austria 30-20; Rusia - Franța 22-21; Ungaria - Iugoslavia 33-33. **(Grupaj realizat de Ion TEODOR)**

Roma se duce întins spre titlu

■ *Mutu nu a jucat nici un minut pentru Verona*

Fabio Pecchia a oferit nou promovatei Napoli o remiză nesperată, 1-1, pe terenul fostei sale colege din Serie B, Brescia, prin golul marcat în minutul 58 al partidei prolog din etapa a a campionatului italian. Napoli a început meciul în stil de mare echipă, iar tînărul Claudio Bellucci a trecut de două ori pe lîngă deschiderea scorului în primele 20 de minute. La rîndul său, argentinianul Claudio Husain l-a obligat la cîteva parade de efect pe portarul gazdelor, cehul Pavel Srnicek, care au păastrat scorul intact. Apoi ocaziile s-au răzbunat și Brescia a deschis scorul în minutul 32 prin jucătorul cu nume de zeiță antică, Aimo Diana, cu un șut care nu i-a lăsat speranțe portarului Mancini. „Rîndunelele" au fost aproape de 2-0 imediat după pauză, cînd Roberto Baggio a țintit bara transversală a oaspeților, însă Pecchia a adus napoletanilor o remiză meritată, cu un șut excepțional de la 25 de metri ce la prins pe Srnicek pe picior greșit. Ieri, argentinianul Gabriel Batistuta și Francesco Totti au marcat golurile care au permis lui AS Roma să cîștige cu 2-1 în fața lui Udinese, victorie ce a permis echipei lui Fabio Capello să se distanțeze la șase puncte în fruntea clasamentului și să își depună cu ultă seriozitate candidatura la titlul de campioană. Batistuta a marcat cel de-al 10-lea său gol în tot atîtea meciuri în acest sezon în Serie A, iar Totti a reușit un gol superb din vole, gol aplaudat cu frenezie chiar și de portarul lui Udinese, Luigi Turci! Campioana en-titre, Lazio, pare a-ți reveni la forma care a consacrat-o, impunîndu-se cu un sec 4-1 pe terenul Vicenzei, în timp ce Juventus s-a chinuit cu Parma, învingînd-o cu 1-0 grație golului marcat de veteranul Ciro Ferrara. Ucraineanul Andrei Șevcenko a demonstrat că nu degeaba candidează la „Balonul de Aur", marcînd de două ori pentru AC Milan în partida cîștigată de elevii lui Zaccheroni cu 4-1 în fața lui Lecce. **(ICT)**

Rezultate, marcatori: ***Brescia - Napoli 1-1 (1-1).*** Diana ('32) / Pecchia (''58); ***Reggina - Verona 1-1 (0-1).*** Stovini ('90) / Bonazzoli ('1); ***Atalanta - Perugia 0-0; Bari - Bologna 2-0 (1-0).*** Bellavista ('6), Cassano ('46); ***Juventus - Parma 1-0 (1-0).*** Ferrara ('14); ***AC Milan - Lecce 4-1 (3-1).*** Leonardo ('19), Șevcenko ('27, '31 - penalty), J. Mari ('87) / Conticchio ('22); ***AS Roma - Udinese 2-1 (2-1).*** Batistuta ('20), Totti ('34) / Muzzi ('44); ***Vicenza - Lazio 1-4 (0-2).*** Kallon ('78) / Nedved ('14, '74), Crespo ('25), Salas ('88). Partida ***Fiorentina - Inter Milano*** s-a disputat aseară, în nocturnă.

Clasament: 1. AS. Roma 25 p; 2. Atalanta 19 p; 3. Juventus 19 p; 4. Lazio 18 p 5. Milan 18 p.

Copa del Spania

■ *tenismanii iberici au cîștigat pentru prima oară Cupa Davis*

Debutul partidei finale pentru „Salatiera de Argint" dintre Spania și Australia nu a fost deloc fericit pentru fanii care au umplut pînă la refuz imensa arenă acoperită „Palau Sant Jordi" din Barcelona, în speranța obținerii primei victorii iberice din „Cupa Davis". S-au întîlnit Albert Costa, al doilea jucător al echipei Spaniei (26 ATP) și Lleyton Hewitt (nr. 7 mondial), un jucător care și-ar fi dorit foarte mult să nu se ajungă la cinci seturi, deoarece pierduse ultimele patru întîlniri din cinci disputate pe durata maximă. Pînă la urmă, s-a ajuns la cinci seturi, dar victoria a revenit jucătorului australian, care după ce a fost condus cu 3-6, 6-1, 2-6, a jucat exact ultimele două seturi cîștigîndu-le simetric cu 6-4. Începutul meciului i-a adus la paroxism pe cei 12.000 suporteri ai lui Costa, spaniolul conducînd cu 5-0 în primul set. Dar, tînărul australian de 19 ani a revenit puternic și chiar dacă nu a mai putut salva setul de debut, a reușit în cel de-al doilea un sec 6-1. În setul trei, spaniolul revine psihic adjudecîndu-și-l după două break-uri. Penultimul a durat 55 de minute, iar în setul decisiv s-a mers cap la cap pînă la 4-4. În cel de-al cincilea game Hewitt reușește să învingă seviciile lui Costa, urmînd a servi pentru meci. Nervii tînărului de la Antipozi au cedat, două servicii slabe l-au adus pe spaniol la 30-0 și apoi la 40-0, după o dublă greșeală a lui Hewitt. A fost, însă, semnalul decisiv pentru Lleyton, care, spre stupefacția generală nu a mai cedat nici o minge, Australia deschizînd scorul.

Deși accidentat la brațul drept, Patrick Rafter a riscat, totuși, prezența în cel de-al doilea meci de simplu cu Juan Carlos Ferrero **(foto)**. Australianul a avut un prim set excelent, cîștigat în urma unui tie-break entuziasmant, în care a revenit de la 0-4. Cel de-al doilea set s-a încheiat, tot la tie-break, dar pentru Ferrero. În continuare, spaniolul și-a adjudecat setul trei, iar în cel de-al patrulea, Rafter a abandonat la scorul de 6-7, 7-6, 6-2, 3-1. La scorul de 1-1, partida de dublu, în care s-au întîlnit, Alex Corretja - Juan Balcells (pentru Spania) și, respectiv, Sandon Stolle - Mark Woodforde (pentru Australia), căpăta caracter aproape decisiv. Spaniolii au cîștigat în patru seturi simetrice (6-4, 6-4, 6-4) și au luat conducerea la scorul general cu 2-1.

Totul s-a decis ieri, în cel de-al patrulea meci al finalei: Ferrero l-a învins pe Hewitt cu 6-2, 7-6, 4-6, 6-4. Spania a cîștigat astfel Cupa Davis pentru prima oară în istoria competiției. ■

Revanșa lui Bölöni

Reprezentativa divizionară de fotbal a României a învins, la Annaba, cu 3-2 (2-1), selecționata Algeriei, în cea de-a doua partidă amicală disputată între cele două echipe. Golurile reprezentativei divizionare au fost marcate de Bărcăuan, în minutul 10 și Marius Niculae, în minutele 18 și 70. Pentru selecționata gazdă au înscris Djebel Kheir, în minutul 19, și Kherkhache, în minutul 72. Bölöni a folosit în această partidă următorii jucători: Dolha - Fl. Dumitru, Rădoi, Prodan, Lăcustă, Dancia - P. Codrea, Mara (Lincar), Șoavă - Bărcăuan (Trofin), M. Niculae. ■

SC MOLDO - CIF SRL BOTOȘANI
Distribuitor al produselor chimice:
✓detergenți ARIS, SONEGO, OMARIS;
✓sodă calcinată
✓detergenți de vase
✓șampoane și săpunuri
✓produse ale industriei chimice
Prețuri negociabile în funcție de cantitate.
Relații la telefon/fax: 031/534596 sau 093/160093

http://www.radiocontact.ro
dedicatii@contactiasi.ro

Un campionat mai răsărit decît altele

■ radiografia turului Diviziei A, ediția 2000 - 2001

Proclamată cu surle și trîmbițe încă înainte de a începe, restructurarea campionatului intern de fotbal a avut consecințe benefice. Reducerea numărului de competitoare de la 18 la 16, precum și creșterea numărului de echipe amenințate cu retrogradarea, de la două la patru (două direct și două cu baraj), la fel ca și introducerea baremului obligatoriu de puncte pentru echipele care retrogradează au dinamizat campionatul, făcînd ca numărul jocurilor cu rezultate cunoscute dinainte să scadă simțitor. De fapt, aceste partide, numite oarecum neacademic „blaturi" s-au simțit mai mult la capitolul „reciprocități" mai vechi (cazul eternei iubiri Ceahlăul - Gloria) sau mai noi (Rocar - Craiova). Deși se așteaptă ca în retur, în funcție de circumstanțele polarizării clasamentului, numărul meciurilor strategice să crească, se pare că o parte din obiectiv a fost atins. Mai mult decît atît, nu se poate face, soluțiile de îmbunătățire radicală ale campionatului depinzînd în mare măsură de situația economică a cluburilor, care să permită la cît mai multe grupări asumarea de obiective îndrăznețe. Deocamdată, sîntem în măsură să constatăm, după încheierea turului, că această ediție pare a fi cea mai echilibrată din ultimii ani, mai disputată, în ceea ce privește lupta pentru titlu decît campionatul Angliei, unde Manchester United nu are adversar.

În ciuda unui parcurs inegal al „cîinilor roșii", suporterii dinamoviști sînt alături de antrenorul Cornel Dinu

Ce ne spune clasamentul?

Privind clasamentul Diviziei A, în special ultima coloană denumită „adevăr", constatăm unele concluzii surprinzătoare. Dacă Steaua pare ușor distanțată, cu acel „plus 7", în lupta pentru următoarele două poziții, se situează patru echipe situate la „plus 3": Petrolul, Dinamo, FC Brasov, Universitatea Craiova. La polul opus, Gaz Metan Mediaș s-a „distanțat" pe poziția codașă. Echipa de pe Tîrnava, deși aplaudată de multe ori pentru jocul curajos pe care îl practică, a acumulat doar 8 puncte și speră să nu mai aibă probleme cu obținerea baremului de 25 de puncte, pentru care are nevoie, în retur, de o prestație similară cu cea din tur a echipelor Oțelul, FC Național, Oțelul și Ceahlăul. „Linia 25" înseamnă, la sfîrșitul clasamentului un „minus 20" la adevăr, ceea ce înseamnă că elevii lui Jean Gavrilă își pot permite să piardă patru puncte pe teren propriu, în eventualitatea că nu ciupesc nimic de afară.

Mai sus, zona retrogradării începe cu FC Național, echipă situată la „minus 4", la o singură lungime de adevăr de Astra Ploiești, Gloria Biștrița și Rapid (!). Dacă navigăm între cele două zone de interes (Europa - Divizia B), acceptînd marjele „plus 3 - minus 3", observăm că doar trei formează, în acest moment „clasa mijlocie": Foresta, FC Argeș și Rocar. Este de la sine înțeles, însă, că oricare dintre aceste echipe poate ajunge la un pol sau altul. Mai mult, de exemplu, echipele clasate în zona fruntașă la „minus trei", deci candidatele pentru Europa, ar putea, cu două înfrîngeri pe teren propriu, să ajungă în zona retrogradării, în timp ce echipe situate la -3 sau -4 pot intra în plutonul fruntaș. Iată deci că, efectul marii schimbări a adus lucruri foarte bune, în ceea ce privește cota de interes a campionatului. Rămîne de văzut - și, deocamdată, nu ne pronunțăm - dacă acest plus de dinamism se reflectă și în calitatea Diviziei A autohotone. Poate că, în vară, vom putea să tragem concluzii mai ferme.

Steaua - un lider oarecum așteptat

Ultimele două campionate au fost dominate de lupta pentru titlu, între Dinamo și Rapid. Acum doi ani, titlul s-a dus în Giulești, în vară, „cîinii roșii" și-au luat revanșa.

A treia clasată a fost, atît în 1999 cît și în 2000 Steaua, care, deși a prins podiumul rîvnit de multe altele, nu a putut deloc să fie mulțumită știut fiind faptul că, pînă în 1998, militarii obținuseră titlul de șase ori consecutiv. Deși, față de precedentele ediții, tandemul Dinamo - Rapid nu mai face legea, apariția Stelei în frunte cu un avantaj destul de elocvent de patru puncte, nu e o surpriză. După doi ani de penitență, încheiați cu absența, după 17 ani, a celei mai galonate echipe românești pe plan internațional, era de așteptat ca un club de forța Stelei să revină în forță. De altfel, germenii acestei evoluții s-au văzut încă din returul campionatului trecut, de cînd a fost adus la cîrmă unul dintre cei mai tineri și îndrăzneți tehnicieni români, Victor Pițurcă. Taciturnul oltean, omul eliminat pe nedrept de la cîrma naționalei, a venit la un club unde, în ciuda pretențiilor eterne, atmosfera este mai liniștită decît la Dinamo sau Rapid și, acum, culege roadele. În acest sezon, aducerea unor jucători experimentați ca Vlădoiu (liderul golgeterilor) și Mitriță, combinată cu apariția unor tineri de mare viitor, ca Sorin Paraschiv și Mirel Rădoi, a configurat o nouă „Stea", care, indiferent de echilibrul caracteristic acestui campionat, se arată a fi marea favorită la titlu. Principala contracandidată este considerată, totuși, Dinamo, al cărei nume ar fi trebuit să apară mai degrabă la capitolul decepții. Situația mereu incendiară la clubul din Șoseaua Ștefan cel Mare, condițiile uneori imposibile la care a fost supus să lucreze antrenorul Cornel Dinu, și mai ales, lipsa de soluții eficiente în compartimentul defensiv, au făcut ca echipa să piardă incredibil partide pe teren propriu cu Oțelul și Petrolul, culminînd cu halucinantul 4-5 în fața Forestei, după ce Dinamo condusese cu 4-0. Rezolvarea acestor probleme în pauza competițională ar putea face ca teamul lui Dinu să amenințe serios poziția Stelei.

Jean Vlădoiu (dreapta) este cel mai bun realizator al turului de campionat

Foresta - marea revelație

La capitolul „surprize plăcute", putem nota mai multe nume. Brașovul și Petrolul, echipe care anul trecut se chinuiau pe la coada clasamentului, au ajuns, prin mijloace tactice diferite, să se joace prin partea superioară a clasamentului. Poate că apariția pe băncile tehnice a unor antrenori noi, nu neapărat titrați (Gabi Stan sub Tîmpa, și Victor Roșca la Ploiești) să fie explicația. Diferențele rezidă în stilul de joc diferit: Petrolul interpretează o partitură ofensivă, generoasă, susținută de jucători cu poftă de joc ca Orlando, Costescu, Todoran, în timp ce brașovenii se bazează pe cea mai bună defensivă a campionatului, cea care a i-a adus la +3, în ciuda faptului că numai Gaz Metan a înscris mai puține goluri decît ciracii lui „Gabello".

O altă echipă care a suspinat greu în ultimii ani, Universitatea Craiova, poate fi considerată o revelație numai prin prisma evoluțiilor din primele zece etape, cînd a și condus în clasament. Finalul de tur a fost decepționant, ceea ce a dus la demiterea antrenorului Florin Marin. În ciuda faptului că se găsește doar la „plus unu", FC Argeș se poate amesteca în lupta pentru podium, dacă va reuși să-și păstreze jucătorii de mare valoare pe care îi deține: Mara, Neaga și Codrea. În sfîrșit, Rocarul și-a depășit condiția de „echipă de consumație", prezența la cîrmă a antrenorului Țiți Dumitriu fiind una dintre explicațiile posibile.

Marea revelație se numește Foresta Suceava, echipă considerată la start ca virtual retrogradată. Startul a fost promițător și după o perioadă mai cenușie (poate, generată de plecarea tunarului Baicu în Italia), a avut un „second wind" fantastic în final, performanța milenară obținută pe stadionul Dinamo, propulsînd gruparea antrenată de Marin Barbu zis „Magiun" la un incredibil +2! Robert Niță (al doilea golgeter al turului), Păcurar, Botan și Brujan sînt nume care se impun din ce în ce mai mult pe prima scenă a țării.

Rapid - marea decepție

Cu o etapă înainte de încheierea turului, echipa din Giulești ajunsese la un incredibil minus șase în clasamentul adevărului, în ciuda faptului că prestația echipei în Cupa UEFA, mai ales în dubla cu Liverpool, a fost mai mult decît onorabilă. Explicația pare a ține la o primă ochire de domeniul paranormalului, dar nu credem că este chiar asa. Înclinăm să punem situația dificilă a Rapidului, prin plecarea antrenorului Mircea Lucescu, singurul care putea face față, cu diplomația-i caracteristică, „cazanului cu smoală" din Giulești. Într-un infern în care se bagă în treburile echipei cine vrea și cine nu vrea, era greu ca un antrenor milităros ca Iordănescu - cu toată cartea sa de vizită, să facă treabă. Schimbarea registrului tactic, între doi antrenori cu concepții diametral opuse, a dus, firește, la o tranziție cu dureri, dar Giuleștiul numai de răbdare nu poate fi caracterizat. Au fost puși la stîlpul infamiei jucătorii nou aduși la echipă, în special Frăsineanu, iar la unii dintre ei s-au renunțat. Adus de nevoie pe banca tehnică, neexperimentatul Mircea Rednic n-a putut face mai mult, dar victoria din ultima etapă de la Bacău, poartă în ea embrionul unei speranțe.

La acest capitol, adăugăm două echipe cu pretenții, dar care au eșuat cam din aceleași motive: Ceahlăul Piatra Neamț și Oțelul Galați. Atît la Galați, cît și sub Pietricica, loturile sînt cam aceleași de mulți ani, ajungîndu-se la o previzibilă îmbătrînire. Nemțenii și-au mai revenit în finalul turului, odată cu primenirea lotului prin aducerea unor jucători de relativă valoare, ca Dulca, Gîlmencea sau Cornaci.

Trecînd peste acuzațiile de persecuție pe care le lansează președintele nemțean Gigi Ștefan (chiar dacă Ceahlăul este lidera incontestabilă la capitolul eliminări), o întinerire a lotului nemțean este absolut necesară. În ceea ce privește Oțelul, se mai adaugă instabilitatea băncii tehnice. După plecarea lui Simionaș de pe Dunăre, Galațiul a căzut vertiginos, nici Dumitriu și nici Țicleanu nereușind o nouă explozie.

Situația dramatică a echipei din Bacău se putea prevedea la începutul campionatului, după plecarea unor jucători emblematici ca Pețcu, Munteanu și portarul Bogdan. Startul fulminant al unor tineri, Bădoi și, în special Cursaru, au contrazis previziunile, dar reconstrucția este o treabă grea. Cît despre FC Național, team cu un lot mult peste situația sa din clasament, nu poate exista decît o explicație: trecutul glorios al jucătorului Marius Lăcătuș, nu îl prea ajută în cariera de antrenor. Cel puțin deocamdată.

Analiză realizată de Nicolae GRECU

Cifrele campionatului

Atac: 1. Dinamo - 31 goluri; 2. Steaua - 28 p; 3. Foresta - 27; ... 14. Rapid - 15; 15. Brașov - 12; 16. Mediaș - 8.

Apărare: 1. Brașov - 9 goluri primite; 2. Rapid - 12; 3. Petrolul - 14; 4. Mediaș (!) - 15.... 14. Foresta - 26; 15. Dinamo - 27; 16. Rocar - 28.

Golgeteri: 1. Ioan Vlădoiu (Steaua) - 10 goluri; 2. Robert Niță (Foresta), Marius Niculae (Dinamo) - 9; 3. Cătălin Cursaru (Bacău) - 8.

Eliminări: 1. Ceahlăul - 8; 2. Craiova - 6; 3-4. Dinamo, Rocar - 5; .... 13-15. Argeș, Gloria, Astra - 1; 16. Brașov - 0.

Jucători eliminați de două ori în tur: Mihali (Dinamo), Iencsi (Rapid), M. Ionescu (Ceahlăul), Apostol (Bacău), Nicolau (Mediaș).

Premianții: 1. Marius Niculae (Dinamo); 2. Paul Codrea (FC Argeș); 3. Bogdan Mara (FC Argeș); 4. Florentin Dumitru (Steaua); 5. Robert Niță (Foresta); 6. Jean Vlădoiu (Steaua).

Repetenții: 1. Ștefan Preda (Dinamo); 2. Sergiu Radu (Rapid); 3. Vali Năstase (Dinamo); 4. Daniel Bogdan (Petrolul); 5. Vasile Ghindaru (Brașov); 6. Florin Cernat (Dinamo).

Bobocii: 1. Cătălin Cursaru (Bacău); 2. Sorin Paraschiv (Steaua); 3. Milorad Bukvic (Oțelul); 4. Marius Păcurar (Foresta); 5. Valentin Bădoi (Bacău); 6. Lucian Cozma (Ceahlăul).

Clasament

1. Steaua	15	9	4	2	28-17	31 (+7)
2. Petrolul	15	8	3	4	21-14	27 (+3)
3. FC Argeș	15	7	4	4	20-18	25 (+1)
4. Dinamo	15	7	3	5	31-27	24 (+3)
5. Brașov	15	7	3	5	12-9	24 (+3)
6. Craiova	15	7	3	5	16-16	24 (+3)
7. Foresta	15	6	5	4	27-26	23 (+2)
8. Rapid	15	5	6	4	15-12	21 (-3)
9. Rocar	15	6	2	7	25-28	20 (-1)
10. Astra	15	5	3	7	16-17	18 (-3)
11.,Gloria	15	5	3	7	18-22	18 (-3)
12. Oțelul	15	4	5	6	18-19	17 (-7)
13. Național	15	5	2	8	20-24	17 (-4)
14. Ceahlăul	15	4	5	6	18-25	17 (-7)
15. Bacău	15	4	4	7	19-23	16 (-8)
16. Gaz Metan	15	1	5	9	7-15	8 (-16)

DEANESCU & Co. SRL

HAVE BEEN REQUESTED TO ADVERTISE FOR APPLICATIONS FOR THE FOLLOWING POSITIONS.

E-COMM CONSULTANT
£30.000-35.000/year
Business development Role. Business/IT Qual, Exp. in Project Mng. Proces improvement, systems planning, analysis design, & web based projects.

E-COMMERCE PROJECT MANAGERS £35.000-50.000/year
Overseeing Project Life Cycle. Manage internal teams - Client Liaison. Exp in similar role.

E-COME WEB DEVELOPPERS
£25.000-35.000/year
To design & develop cutting edge web solutions for B2B networks. Exp in Java, Javascript, HTML, DHTML, XML, VB Script, Web logic, Site server and any other major application servers.

C/UNIX DEVELOPERS up to
£40.000/year
U.S. Multinational'S European development center urgently seeks developers to work on internet & wireless technologies. Exp required in C & Unix. Embedded development exp distinct advantage.

C++/JAVA DEVELOPERS up to
£40.000/year
Multinational Telecoms Co require experienced s/w developers to work on next generation telecomt technologies. Strong exp in C++ on Unix &/or NT platforms with Java req. Telecoms exp distinct advan.

Contact: Pamela Harkness International Manager
Grafton Recruitment Ireland.
Tel.: +3531.873.0833 Fax: +3531 873.810
Email: pharkness@blueprintie.com

Finala încă se joacă

■ *Rapid - Penicilina Iași 3-1 (17, -13, 20, 27), în semifinalele Cupei României la volei*

Rapid: Colda, Ștefănescu, Grabovetkaia, Pletenciuk, Corjeuțan, Mișcenko. Au mai jucat Toma, Bărbuică.

Penicilina: Dochia, T. Popa, Ruxăndoiu, Formagiu, Androhovici, Giurgea. Au mai jucat A. Popa și Cozma.

Probabil că meciul disputat sîmbătă în Giulești ar fi putut să se încheie cu un succes de mare rezonanță al Penicilinei și cu un pas mare spre finala Cupei României pentru echipa antrenată de Nicu Roibescu. Echipei ieșene i-au fost puse bețe în roate de către arbitri tocmai în setul al patrulea, cînd balanța părea să încline înspre echipa oaspete și se profila un tie-break dătător de speranțe pentru Tatiana Popa și colegele sale. ***„Din păcate, în setul al patrulea, arbitrii acestui meci, brașoveanul Iliescu și constănțeanul Vlad, au lăsat imparțialitatea deoparte și ne-au luat două puncte clare, care s-ar fi putut concretiza într-un set cîștigat de noi. Mai întîi, la 19-19, au fluierat un fileu imaginar la Cezara Ruxădnoiu, apoi, la 22-22, au considerat că echipa noastră a jucat mingea de patru ori, deși era clar pentru toată lumea că prima dintre ele fusese de fapt blocajul. Îmi pare rău mai ales pentru că simțeam că dacă intrăm în tie-break le învingeam pe rapidiste, fiind mai proaspete decît ele și atunci calificarea în finală ne-ar fi fost mult mai la îndemînă“***, a declarat după meci antrenorul Penicilinei, ***Nicu Roibescu.***

Primul set a fost cîștigat destul de lejer de către gazde, care s-au bazat pe jocul excelent al ridicătoarei *Cornelia Colda* și pe blocajele oportune ale ucrainencei *Tatiana Grabovetkaia.* Ieșencele nu s-au dezmeticit prea bine și deja setul întîi intrase în buzunarul gazdelor. A urmat, însă, replica mai mult decît viguroasă a oaspetelor: Cristina Androhovici s-a dovedit din ce în ce mai bună atît în faza ofensivă, cît și la preluare, ***Mihaela Formagiu*** și-a adus aminte că este una dintre cele mai bune trăgătoare din țară și sextetul nostru a mers ceas, reducînd la tăcere gălăgioasa galerie a gazdelor. Acest set cîștigat la 13 în fața campioanei en-titre poate cîntări foarte greu în calculul final al punctelor ce va decide echipa finalistă. Setul al treilea a fost unul deosebit de echilibrat, dar Rapid a sprintat pe final, datorită reușitelor personale ale ***Mirelei Corjeuțan,*** probabil cea mai bună jucătoare a partidei, dar și a evoluției mai puțin convingătoare a ridicătoarelor noastre, Dochia și Cozma. În fine, în setul al patrulea, s-a mers umăr la umăr pînă la final și dacă nu ar fi existat intervenția negativă a arbitrilor probabil că Penicilina ar fi reușit să împingă meciul în tie-break. Așa a fost nevoie de două servicii greșite ale ***Adrianei Giurgea*** și ***Lenuței Cozma*** pentru ca Rapidul să pună capăt unui meci ce amința să se transforme în coșmar pentru echipa lui ***Costinel Stan.***

„O înfrîngere e o înfrnîgere și nu poate să ne bucure, dar mai rău îmi pare că echipa noastră nu a reușit să joace la fel de bine cum a făcut-o în urmă cu două săptămîni la turneul din Croația. Am fi avut chiar șanse să batem Rapidul la ea acasă. Oricum, calificarea în finală se joacă: noi trebuie să cîștigăm pe propriul teren cu 3-0 sau cu 3-1 și să avem o diferență mai mare de trei puncte la punctaverajul total al meciului pentru a obține dreptul de a juca în finală“, spune Nicu Roibescu.

Partida retur se va juca pe 22 decembrie la Iași, învingătoarea urmînd să dispute finala în compania echipei Universitatea Bacău. **(Ion TEODOR)**

Cristina Androhovici, cea mai bună jucătoare ieșeană în partida din Sala Giulești

FLASH

Rapidistele au meci greu

Echipa feminină de baschet Rapid București va întîlni, miercuri, pe teren propriu, formația ucraineană Tim Skuf Kiev, în cadrul etapei a treia a grupelor Cupei „Liliana Ronchetti“. Tot în grupa G a aceleiași competiții, Kozachka Zalk Zaporozhye (Ucraina) va juca pe propriul teren cu BC Slavia Sofia (Bulgaria).

Vizer merge pe mîna lui Putin

Președintele Uniunii Europene de Judo, românul ***Marius Vizer,*** intenționează să-l propună pe președintele rus ***Vladimir Putin*** pentru funcția de președinte de onoare al forului continental. Vizer va înainta această propunere cu ocazia Campionatelor Europene de judo de la Paris sau a Campionatelor Mondiale de la München, competiții care se vor desfășura în anul 2001. Liberty Oradea, fostă deținătoare a Cupei Europei la judo, s-a clasat pe locul al doilea în urma participării la „Cupa Președintelui Putin“, concurs care a avut loc la Magnitogorsk. Formația orădeană a cîștigat, cu scorul de 6-1, meciul disputat în compania reprezentativei din Belarus și s-a impus, cu scorul de 5-2, în fața echipei germane TSV Abensberg, fiind învinsă, în finală, cu scorul de 5-2, de selecționata Rusiei. Formația Liberty Oradea a fost recompensată, pentru acest rezultat, cu suma de 50.000 de dolari.

UEFA a respins reclamația germanilor

UEFA a respins reclamația clubului german München 1860, referitoare la calificarea formației italiene Parma în optimile de finală ale Cupei UEFA, după ce aceasta a învins cu 2-0 formația germană, în manșa secundă a turului al III-lea. Într-un comunicat dat publicității de conducerea clubului München 1860 se arată că UEFA a admis că în cursul meciului s-a comis o abatere de la regulament, dar nu a estimat necesar să anuleze rezultatul și că această decizie a fost acceptată, considerîndu-se că un apel împotriva ei nu ar avea cîștig de cauză. Președintele clubului din München, ***Karl-Heinz Wildmoser*** a menționat că cel care nu a respectat prevederile regulamentare a fost arbitrul nord-irlandez Leslie Irvine, care, în minutul 78 al meciului, după ce a arătat cartonașul roșu internaționalului italian ***Fabio Cannavaro,*** a permis înlocuirea lui ***Marcio Amoroso*** cu ***Antonio Banarrivo,*** ceea ce a făcut ca timp de cîteva secunde Parma să dispună pe teren de unsprezece jucători.

„Principiul rotației“ în Cupa Mondială

Comisia de studii strategice din cadrul FIFA, prezidată de președintele ***Joseph Blatter,*** a fost oficial abilitată să analizeze posibilitatea introducerii unui sistem de rotație a continentelor pentru organizarea Cupei Mondiale. Un oficial FIFA a declarat că membrii comisiei nu trebuie să adopte o decizie pripită, deoarece se cunoaște deja țara organizatoare a Cupei Mondiale din anul 2006, respectiv Germania. El a adăugat că, din această cauză, există timp suficient de gîndire pentru găsirea unei soluții eficiente, referitoare la introducerea unui sistem de rotație a continentelor pentru organizarea competiției mondiale.

Lennon a semnat cu Celtic

Mijlocașul irlandez ***Neil Lennon,*** care a evoluat la formația engleză Leicester City, a semnat un contract în valoare de 5,75 milioane de lire sterline (8,05 milioane de dolari), pentru o perioadă de patru ani și jumătate, cu oficialii clubului Celtic Glasgow, a declarat un responsabil al grupării scoțiene. Lennon, în vîrstă de 29 ani, și-a exprimat mulțumirea că va juca la formația din Glasgow și a menționat că ar fi fost „disperat“ dacă nu ar fi reușit să se transfere la Celtic. La Celtic Glasgow, Lennon îl va reîntîlni pe fostul său manager de la Leicester City, ***Martin O'Neill,*** care, în această vară, l-a înlocuit în funcție pe ***John Barnes.***

Carew duce Valencia în vîrful clasamentului

■ *echipele lui Roșu și Craioveanu au obținut rezultate diametral opuse în Primera Division*

Atacantul norvegian de culoare John Carew a marcat un gol și a dat pasa decisivă la celălalt în meciul cîștigat sîmbătă de Valencia în fața lui Real Sociedad, succes care a adus echipa lui Adrian Ilie, cel puțin pentru o zi, pe primul loc în Primera Division. Valencia a ajuns la cota 28 de puncte, cu unul mai mult decît Deportivo La Coruña, care a jucat aseară tîrziu cu Rayo Vallecano. Real Sociedad păstrează antepenultimul loc în clasament, cu numai 12 puncte obținute în 14 etape. Valencia a preluta controlul partidei încă de la startul acesteia, în timp ce echipa bască părea a se concetra doar pentru a nu primi gol. Vicente a avut cîteva incursiuni promițătoare în terenul oaspeților pe flancul drept, iar Baraja s-a arătat foarte periculos în primul sfert de oră, cînd a ratat două ocazii mari. Carew a ieșit prima oară la rampă în minutul 21, cînd a controlat foarte bine un balon în careul advers, dar șutul său a trecut de puțin pe lîngă poartă. Peste încă un sfert de oră, Valencia s-a aflat din nou în apropierea golului, dar lovitura de cap a norvegianului s-a oprit în brațele portarului Alberto. Sociedad a amenințat buturile adverse abia în ultimul minut al primei reprize, dar Cañizares s-a aflat la post.

Culmea este că Valencia a reușit să marcheze abia în repriza secundă, cînd Real Sociedad a părut a se trezi din somn și a început să atace mai curajos poarta gazdelor. După intrarea pe teren a lui Francisco De Pedro și a rusului Dimitri Khokhlov, oaspeții au avut două excelente ocazii de a marca din lovituri libere, dar în ambele cazuri mingea a ocolit milimetric poarta. valencia a știut să profite de faptul că bascii au deschis jocul, iar Gaizka Mendieta și Vicente l-au pus lagrea încercare pe portarul Alberto. Acesta însă nu a mai putut face nimic în minutul 68, cînd Carew, indubitabil omul meciului, a primit mingea cu spatele la poartă, a pivotat frumos printre fundașii adverși și a marcat cu un șut puternic. Apoi tot el a fost aproape de al doilea gol în minutul 78, cînd a reușit o reluare acrobatică, din aer, însă balonul a zburat puțin peste transversală. Cu trei minute înainte de final, însă, Carew a trecut în viteză de adversarul direct, a centrat perfect pentru colegul sțu din linia de atac, Juan Sanchez, iar acesta a marcat pentru 2-0 cu multă ușurință.

Echipa lui Roșu și Barbu, Numancia, a remizat acasă, 1-1, cu Real Zaragoza, prin golurile marcate de Ruben Navarro ('4), respectiv Juanele ('45). Rezultatul nu a putut mulțumi nici una dintre echipe, aflate amîndouă în subsolul clasamentului și ducînd o luptă fără menajamente pentru a evita retrogradarea. În fine, tot sîmbătă, echipa lui Craioveanu, Villarreal, a învins în deplasare cu 5-1 pe nou promovata Las Palmas. Au marcat Guayre ('57), respectiv Bruno Mariano ('33, '67), Jorge Lopez ('41, '48) și Javier Gracia ('90). Jucătorii echipei gazdă Paqui și Gabriel Schurrer au fost eliminați de pe teren în minutele 78 și respectiv 89. **(Ion TEODOR)**

Norvegianul de culoare John Carew și-a asigurat un post de titular la Valencia

În Divizia C, avem cantitate. Calitate, ioc!

Situația catastrofală a fotbalului ieșean nu se rezumă doar la poziția cu un picior în groapă a FCM Poli Iași, situație „radiografiată“ săptămîna trecută. Nici la nivelul diviziei C situația nu este mai roză. Dacă în urmă cu puțini ani Iașul nu era reprezentat la acest nivel, acum s-a ajuns ca numărul formațiilor locale care joacă în eșalonul trei să fie în concordanță cu nivelul ierarhic al acestui campionat. Din păcate, cantitatea primează în fața calității, nici una din echipele ieșene de C neîncheind turul pe „plus“ în clasamentul adevărului!

Cea mai tare garnitură locală la acest nivel rămîne FC Unirea 2000. Creată în jurul fostului șef din Copou, ***Gheorghe Nichita,*** echipa pregătită de Adrian Kereszy, care practică un joc destul de plăcut ochiului, a ajuns la un moment dat pe locul doi al clasamentului, visînd chiar la promovare. Înfrîngerea de acasă cu Petrolul Moinești i-a adus însă brusc la realitate pe „uniriști“ arătîndu-le că potențialul echipei este de mijlocul clasamentului în divizia în care joacă acum. Cu 8 puncte pierdute acasă și 6 aduse din deplasare, Unirea stă încă pe o poziție „călduță“, locul 5. Poziția poate fi însă extrem de înșelătoare, un nou scurtcircuit acasă putînd aduce Unirea în calculele retrogradării. Adică acolo unde se află celelalte două echipe ieșene, Telecom și CFR Citadin.

La debutul în fotbalul divizionar, Telecom, care a cumpărat locul în C de la Viitorul Pașcani, a avut o evoluție contradictorie, impresia celor trei remize obținute în deplasare fiind estompată de cele 9 puncte risipite acasă. La ora actuală, Telecom (locul 11), la egalitate cu alte două echipe, are un pasiv la adevăr care o clasează pe a doua poziție retrogradantă din serie. Potența financiară a echipei, întăririle deja aduse și cele preconizate a fi realizate în iarnă pot aduce însă un retur mult mai bun pentru „telefoniști“ și, drept urmare, scăparea de emoțiile retrogradării. Rămîne de văzut și cine va antrena echipa, înfrîngerea cu 0-7 din ultima etapă a turului părînd a însemna și sfîrșitul colaborării cu antrenorul Dan Cananău, Corneliu Costăchescu fiind în „pole-position“ în privința șefiei băncii tehnice a Telecom. Cea mai „necăjită“ echipă ieșeană de la acest capitol rămîne însă CFR Citadin care și-a continuat declinul ivit după „transferul“ spre Copou din iarna trecută a sponsorilor ***Costel Rădeanu*** și ***Ovidiu Fotea.*** La -11 în clasamentul adevărului, cu „lanterna“ ținută strîns, ceferiștii și-au mai revenit pe final cînd au revenit la echipă Frunză, Pricop și Fieraru. Ușorul reviriment de pe final a menținut însă aprinse speranțele menținerii în C și a revenirii echipei la nivelul avut nu demult. În acest sens se vorbește chiar de revenirea tandemului Fotea-Rădeanu printre finanțatorii echipei, afluxul financiar al celor doi fiind privit ca rețeta sigură de continuare a aventurii în divizia C.

Per total concluzionăm că și în eșalonul trei există suferință multă asupra Iașului. În plus, orgoliile ridicate par a face irealizabilă o colaborare între pătri în folosul fotbalului din orașul nostru. Mai mult, deja se aude că Poli abia este așteptată în divizia C pentru ca ***„războaiele fratricide“*** să ia dimensiuni mult mai mari. D'ale Iașului, d-ale carnavalului... **(Ovidiu MINEA)**

FC Argeș - echipa mingicarilor

■ *piteștenii au cîștigat „Cupa Stalinskaya“ la fotbal în sală*

FC Argeș a cîștigat turneul de fotbal în sală de la Sibiu, dotat cu trofeul Cupa Stalinskaya, după ce a învins în finală cu 7-2 (5-2) pe Universitatea Craiova. Golurile formației argeșene au fost marcate de Chiriță (2), Tudor (3), Diță și Dică. Cele două goluri ale formației oltene au fost înscrise de Dragomir. În finala mică a turneului de la Sibiu, echipa locală Inter a învins cu 5-4 (3-2) pe Gaz Metan Mediaș. FC Argeș a primit suma de 10.000 de dolari și o cupă, în timp ce echipa craioveană a fost recompenstă cu 5.000 de dolari. Echipa clasată pe locul al treilea, Inter Sibiu, a fost premiată cu 3.000 de dolari, iar Gaz Metan Mediaș a primit 2.000 de dolari. Jucătorul formației FC Argeș, ***Augustin Chiriță,*** a fost declarat golgeterul turneului, el reușind să înscrie 14 goluri. Fotbalistul craiovean ***Marius Mitu*** a primit premiul pentru cel mai bun jucător al turneului, el fiind recompensat de firma Adidas cu produse în valoare de o mie de dolari. Universitatea Craiova a învins în semifinalele, cu 7-5 (5-2), pe Gaz Metan Mediaș, prin golurile marcate de Danciu (2), Stanca (2), Mitu, Negru și Dobre, respectiv Hanc, Boroncoi, N.Iorga, Cl. Șomfălean și Ticoș. FC Argeș a obținut calificarea în finală, după ce a învins cu 6-5 (3-3) pe Inter Sibiu. Pentru FC Argeș au marcat Dică (4) și Augustin Chiriță (2), iar golurile formației gazdă au fost reușite de L.Cotora (2), Luca (2) și Stănicescu. Inter Sibiu se calificase în semifinale după ce a învins cu 5-2 (2-0) pe Dinamo, marcatori fiind Stănicescu (3), Galea și Cotora, respectiv Kiriță și Bucuroaia. Inter a urcat în semifinale pe baza celui de-al treilea criteriu de calificare, referitor la golaveraj. Atît formației sibiană, cît și Gloria Bistrița au acumulat cîte patru puncte, dar Inter Sibiu a marcat 22 de goluri, în timp ce bistrițeni au înscris numai 17. ■

Pe locuri!

Fiţi gata! Start!

Aleargă şi înscrie-te în noua ediţie a ghidului Pagini Aurii:
Ca să prinzi locurile cele mai bune în cursa afacerilor, în echipă cu furnizorii, producătorii şi partenerii tăi.
Pagini Aurii: cel mai util ghid când vrei să devii campion în afaceri.

PAGINI AURII
GOLDEN PAGES
Eşti în Pagini Aurii, deci exişti.

Tel (01) 20.20.900; (032) 21.08.26 www.paginiaurii.ro

Schalke, lideră fără voia lui Ganea

■ *românul a înscris pentru VfB Stuttgart, dar echipa sa a fost învinsă în inferioritate numerică*

Schalke 04 a avut nevoie de un gol pe final de meci al fundașului polonez Tomasz Waldoch pentru a cîștiga cu 2-1 în fața lui VfB Stuttgart și a sări în fotoliul de lideră a Bundesligii. Mijlocașul ceh Radoslav Latal a dus echipa din Gelsenkirchen în avantaj în minutul 21, iar Waldoch i-a adus victoria cu cîteva secunde înainte de fluierul de final al arbitrului. Între timp, VfB Stuttgart reușise să egaleze, la două minute după pauză, prin golul românului Ioan Viorel Ganea, dar a avut ghinionul de a-l pierde pe cel mai bun jucttor al ei, playmaker-ul bulgar Krasimir Balakov, eliminat în minutul 58 pentru al doilea cartonaș galben. Schalke a rămas neînvinsă în acest sezon pe propriul teren, dar evoluția sa nu a putut oferi prea multe motive de satisfacție propriilor suporteri, după un meci marcat de multe brutalittăi și prea puține faze de poartă. În ceea ce o privește pe VfB Stuttgart, aceasta a înregistrat a șaptea victorie în deplasare și a jucat atît de prost încît probabil nici nu ar fi reușit să înscrie dacă nu era gafa fundașului Tomasz Hajto, care a făcut posibil golul lui Ganea. VfB a adunat doar 14 puncte în 16 etape și antrenorul Ralf Rangnick are cu adevărat de ce să își facă griji pentru postul său.

Borussia Dortmund a urcat momentan pe locul secund după ce a demolat cu un sec 3-0 pe SpVgg Unterhaching, grație golurilor marcate de Miroslav Stevic, Fredi Bobic și Giuseppe Reina.

Campioana en-titre, Bayern München, a obținut o remiză norocoasă pe terenul campioanei din urmă cu doi ani, Kaiserslautern, rămînînd pe locul al cincilea în clasament, la trei puncte în spatele actualei lidere. Kaiserlautern a jucat mult mai bine decît adversara sa și chiar a deschis scorul în minutul 32, printr-o lovitură de cap a bulgarului Marian Hristov, însă golul a fost anulat absolut eronat de arbitri, pe motiv de ofsaid. Ulterior, reluările televiziunii au demonstrat că faza se derulase în donsiții absolut corecte. Gazdele au mai avut și o bară, prin cehul Vratislav Lokvenc, care a beneficiat de centrarea perfectă a lui Djorkaeff, însă norocul a ținut clar partea bavarezilor. ***„Trebuie să recunosc că echipa din Kaiserslautern a jucat excelent și dacă ne învingea nu se mira nimeni. E o performață cu atît mai notabilă pentru ea cu cît a venit la numai două zile după victoria cu 3-0 obținută în Cupa UEFA, cu Glasgow Rangers“***, spunea după meci antrenorul lui Bayern, Ottmar Hitzfeld. **(Ion C.)**

Rezultate, marcatori: ***München 1860 - Hansa Rostock 2-1 (1-0).*** Max ('21, '68) / Agali ('66); ***SC Freiburg - VfL Bochum 5-0 (1-0).*** Diarra ('21), Sellimi ('48), Iaschwili ('51, '75), Baya ('66); ***Schalke 04 - VfB Stuttgart 2-1 (1-0).*** Latal ('21), Waldoch ('90) / Ganea ('47); ***Borussia Dortmund - SpVgg Unterhaching 3-0 (3-0).*** Stevic ('15), Bobic ('30), Reina ('40); ***Kaiserslautern - Bayern München 0-0***; ***Eintracht Frankfurt - VfL Wolfsburg 1-2 (1-0).*** Gebhardt ('11) / Juskowiak ('52), Maric ('74). Meciurile ***Bayer Leverkusen - Hertha Berlin***, ***Werder Bremen - FC Köln***, ***Hamburg - Energie Cottbus*** s-au disputat aseară.

În clasament conduce Schalke, cu 30 de puncte, urmată de Borussia Dortmund - 29 p, Hertha Berlin - 28 p, Leverkusen - 28 p și Bayern - 27 p. Lider în topul golgeterilor este Ebbe Sand (Schalke), cu 11 goluri, urmat de Agostino (München 1860) și Barbarez (Hamburg) - cu 9 goluri.

În imagine Koch (Kaiserslautern) și Elber (Bayern) care s-au bătut aprig pentru victorie

Diavolii au obosit

■ ***Manchester United a făcut 3-3 cu Charlton Athletic, după ce a condus cu 3-1, distanța față de Arsenal în clasamentul „Premier League“ reducîndu-se la șase puncte***

31 de goluri s-au marcat sîmbătă, în primele opt meciuri ale etapei a XVII-a a campionatului primei ligi engleze, în care am înregistrat - printre altele - trei victorii la scor și două rezultate de 3-3, ambele în condițiile în care oaspeții au condus cu 3-1. Una dintre aceste partide dramatice a fost cea de la Londra, în care s-au întîlnit Charlton Athletic și Manchester United. Diferența de valoare dintre cele două echipe ar fi condus la un succes lejer al jucătorilor din Manchester, dar, după un șir impresionant de victorii obținute de „diavoli“ în campionat și Liga Campionilor, se pare că elevii lui sir Alex Ferguson au cam obosit și au fost egalați de la 3-1. Încurajată de publicul londonez, echipa gazdă a atacat din primele minute și a deschis scorul în min. 10 prin noua achiziție sud-africană Shawn Bartlett, după ce a mai trimis o minge cu capul în bară. Finalul primei reprize a apartinut mijlocașului-aripă galez Ryan Giggs și norvegianului Ole-Gunnar Solsjaer, jucători care au întors rezultatul în numai două minute: mai întîi, Solskjaer l-a servit perfect pe Giggs, care a trimis un șut imparabil la vinclul stîng; apoi, a fost rîndul lui Ryan să expedieze un voleu năprasnic în bară, mingea revenită reprezentînd o bagatelă pentru norvegian.

Golul din repriza secundă a căpitanului Roy Keane (primul din acest sezon) părea a fi închis conturile, dar un nou „cap“ al lui Bartlett și reușita lui Robinson a egalat situația.

Pe „Highbury“, Arsenal s-a distrat cu Newcastle United, servindu-i cinci goluri unul mai spectaculos ca altul. Francezul Thierry Henry a deschis balul, dar omul zilei a fost, pînă la urmă, Ray Parlour, care a înscris trei goluri, ultimele două pe finalul partidei. Mai remarcăm debutul nu prea norocos al lui Terry Venables pe banca celor de la Middlesbrough (0-1 la Sunderland) și victoria clară a echipei Chelsea (4-1 în fața lui Derby), cu islandezul Eidur Gudjohnsen în prim plan.

Rezultate, marcatori: ***Arsenal Londra - Newcastle United 5-0 (2-0).*** Henry ('13), Parlour ('16, '86, '90), Kanu ('52); ***Bradford City - Tottenham Hotspur 3-3 (1-2).*** Lawrence ('9), Windass ('69), B. Carbone ('89) / King ('1), Campbell ('21), Armstrong ('54); ***Charlton Athletic - Manchester United 3-3 (1-2).*** Bartlett ('10, '79), Robinson ('85) / Giggs ('42), Solskjaer ('43), Roy Keane ('66); ***Chelsea - Derby County 4-1 (3-0).*** Gudjohnsen ('10, '16), Poyet ('37), Zola ('54) / Riggott ('56); ***Manchester City - Everton Liverpool 5-0 (3-0).*** Wanchope ('14), Howey ('23), Goater ('42), Dickov ('54), Naysmith ('67 - autogol); ***Southampton - Leeds United 1-0 (1-0).*** Beattie ('43); ***Sunderland - Middlesbrough 1-0 (0-0).*** M. Gray ('54); ***West Ham United - Aston Villa 1-1 (1-1).*** Carrick ('15) / Hendrie ('37). Partidele ***Coventry City - Leicester City*** și ***Liverpool - Ipswich Town*** s-au disputat aseară.

Clasament: 1. Manchester United - 40 p; 2. Arsenal - 34 p; 3. Leicester - 29 p; 4. Sunderland - 29 p; 5. Liverpool - 27 p; 6. Ipswich - 27 p. **Golgeteri:** Viduka (Leeds), Hasselbaink (Chelsea), Sheringham (Manchester United) - 11; Heskey (Liverpool), Henry (Arsenal) - 10; Stewart (Ipswich) - 9. **(GIN)**

Anelka aduce bucuria pe Sena

■ *după zece etape de chin, a cîștigat și PSG un meci în campionatul francez*

Odată cu aducerea noului antrenor la cîrmă, Luis Fernandez, Paris St. Germain a obținut prima victorie după zece partide în campionatul francez. Pe stadionul „Parc de Princes“, Nicolas Anelka **(foto)** a înscris singurul gol al partidei PSG - Metz, la două minute după pauză. Astfel, parizienii ocupă acum locul opt în clasamentul „Première Division“, la cinci puncte de locul I ocupat de Nantes, care a jucat o zi mai tîrziu. Cum Bordeaux a jucat și ea mai tîrziu, iar Sedan, revelația etapei trecute, a fost învinsă cu 0-2 la Lille, echipa de la Atlantic în care joacă Viorel Moldovan rămîne pe primul loc. După victoria parizienilor, noul antrenor Fernandez a apreciat succesul ca fi meritat, în ciuda faptului că a venit după un meci extrem de greu la Istanbul, cu Galatasaray, în „Liga Campionilor“, meci pierdut cu 0-1. Deschis foarte bine de mijlocașul Peter Luccin, Anelka a năvălit în forță în careu și a șutat peste portarul columbian Farid Mondragon. După cum remarca și Fernandez, ***„echipa a jucat cu entuziasm, o stare de spirit necunoscută în ultimele etape“***. Echipa din faubourgul St. Germain a trebuit să reziste ultimele 35 de minute ale meciului, după ce a fost eliminat fundașul marocan Talal El-Karkouri, pentru un atac din spate asupra lui Bastien.

În rest, Monaco dă semne de revenire, egalînd de la 0-2 scorul partidei disputate la Guingamp, iar Toulouse, după victoria cu 1-0 asupra lui Lens, a cedat lanterna roșie alsacienilor de la RC Strasbourg, care a egalat anevoie în partida susținută acasă cu Rennes.

Rezultate, marcatori: ***Paris St. Germain - Metz 1-0 (0-0).*** Anelka ('47); ***Lille - Sedan 2-0 (1-0).*** Sterjovski ('8), Collot ('90); ***Guingamp - Monaco 2-2 (2-0).*** B. Rodriguez ('27), Fioresse ('45) / Lacombe ('74), Riise ('86); ***Lyon - Bastia 1-0 (1-0).*** Marlet ('32); ***Strasbourg - Rennes 1-1 (0-1).*** Bertin ('68) / Chapuis ('16); ***Toulouse - Lens 1-0 (0-0).*** Bonilla ('80); ***Auxerre - Troyes 2-2 (1-0).*** Guivarc'h ('16, '67 - ambele din penalty) / Gousse ('54, '82); Partidele ***Marseille - Nantes*** și ***Bordeaux - St. Etienne*** s-au jucat aseară.

Clasament: 1. Nantes - 33 p (două meciuri mai putin jucate); 2. Sedan - 33 p; 3. Bordeaux - 31 p; 4. Lille - 30 p; 5. Lens - 30 p; **Golgeteri:** Robert (PSG) - 11; Alex (St. Etienne) - 10; Pauletá (Bordeaux), Djukic (Troyes), Née (Bastia), Guivarc'h (Auxerre) - 9. **(Nic. G)**

DIN 15 DECEMBRIE
Gima®
Superstore
LA IULIUS MALL
VISA MasterCard Acceptăm
UN NOU PRIETEN ...de familie

VINO LA DESCHIDERE!

mai sînt 4 zile!

La Gima Superstore vei găsi o mulțime de produse la prețuri incredibil de mici!
va urma...

Gima® Club Card
Numai bine pentru portofelul tau!

Gima Superstore îți aduce Gima Club Card, cu reduceri instant și cadouri surpriză.
Gima Club Card este prima ofertă făcută vreodată în supermarketurile din România: un card personalizat, care odată primit, îți aduce reduceri și premii surpriză.
Pentru obținerea Gima Club Card este suficient să cumperi de 250.000 lei odată și să te prezinți la biroul de informații cu bonul de casă. Eliberarea Gima Club Card se face pe loc, gratuit. Gima Club Card este personalizat și se poate utiliza imediat. De fiecare dată cînd faci cumpărături, oricît ar fi de mici, sumele corespunzătoare se adună în "contul" tău de cumpărături. Astfel cîștigi premii importante.
Gima Club Card îți aduce SUPERPRODUSE... SUPERREDUCERI... SUPERPREMII!

Sediul redacției
MONITORUL
Str. Smîrdan nr.5
Luni-Vineri: 8.30 -16.30
Sîmbătă: 9.00-12.00

Interior magazin
MATERNA
Luni-Vineri: 8.00 - 16.00
Sîmbătă: 9.00 - 12.00

Interior magazin
ELECTRONIC RGQ
Alexandru cel Bun
Luni-Vineri: 8.00 - 16.00
Tel. 216739

Interior magazin
HALA CENTRALĂ
Luni-Vineri: 8.00 - 16.00
Tel.: 116650

Interior magazin
VAMA VECHE
COMVINI SRL
Luni-Vineri: 9.00-17.00
Tel.: 115538

Interior magazin
EMI
B-dul Independenței
Luni-Vineri: 8.00 - 16.00
Tel. 117530, 213352

CENTRE DE PRELUARE A ANUNȚURILOR DE MICĂ PUBLICITATE

Pentru sugestii, reclamații și informații puteți suna la
tel./fax: 271333 int. 121,
orele 9.00-12.00 (luni-vineri).
Duminica anunțurile se primesc numai în caz de urgență, la sediul redacției din str. Smîrdan nr. 5, et. 3, cam. 10, orele 15.00-17.00.

IMOBILIARE

ÎNCHIRIERI

OFERTE

■ Închiriez apartament 3 camere, semimobilat, zona Centru Civic. Preț convenabil. Telefon 032/133071, 094/769531. (9595135)

■ Incredibil! Cazare în București! Regim hotelier: garsoniere, apartamente, 20-60$/zi. 092/555333; 01/3361081. (B-13)

CASE

VÎNZĂRI

■ Vînd vilă în Pașcani. Accept ca modalități de plată și compensări sau schimb cu apartament Iași. Telefon 032/762327, 032/765451, 094/622673. (9594508)

■ Vilă, teren, vie, încălzire modernă, două garaje, apă canal, două bucătării, zonă deosebită. Telefon 032/221698, 094/529396. (9594536)

CUMPĂRĂRI

■ Persoană fizică, cumpăr urgent apartament 3 camere, decomandate, et. 1-3, bloc cu patru nivele, Tătărași, Podul de Fier, Tg. Cucu. Telefon 032/271447. (9594578)

SPAȚII COMERCIALE

VÎNZĂRI

■ Important! Spațiu comercial 150 mp, ultradotat, vad foarte bun. Telefon 093/160134. (I-24)

TERENURI

VÎNZĂRI

■ Teren pentru investiții, 1508 mp, amplasat strategic, 12 m deschidere la E 583, ieșirea din Iași. Telefon 092/242325. (9594511)

Atenție!

Monitorul vine în întîmpinarea problemelor dumneavoastră cu noi **soluții** (centre de mică publicitate)

în interiorul magazinului Emi

în interiorul magazinului Hala Centrală

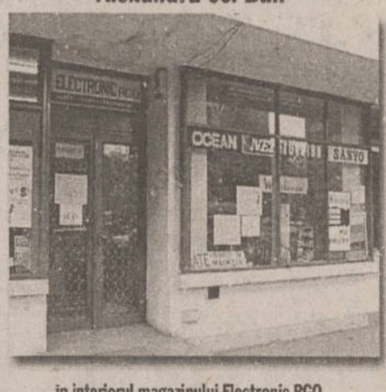

Alexandru cel Bun

în interiorul magazinului Electronic RGQ

AUTO MOTO

VÎNZĂRI AUTOTURISME

ROMÂNEȘTI

■ Dacia 1310, an fabricație 1993, stare de funcționare ireproșabilă. Relații suplimentare la telefon 093/308726. RAR valabil 2002. Preț 26 milioane negociabil. (9594661)

STRĂINE

■ Vînd SEAT IBIZA GTI, sport, 16 valve, motor 2000, benzină, an fabricație 1997, 85.000 km, multiple îmbunătățiri. Tel. 095 - 51.50.86. (BC - 9949960.6.6)

■ Vînd VW PASSAT 1,9 TDI, an fabricație 2000, negru metalizat, clima tronic, închidere centralizată, geamuri electrice, căldură în scaune, înmatriculat recent. Tel. 094 - 473.255. (BC - 9949960.6.6)

■ Predau contract leasing Espero GLEAC deosebit, avantajos. Telefon 095.784589 oreel 9.00-17.00. (Vs.6627603.1.2)

DIVERSE

■ Vînd bănci orice tip originale; geamuri Ford Sprinter. Dezmembrez Forduri. 095.325005; 094.397099. (GL-5052167.1.3)

CUMPĂRĂRI

■ Cumpăr orice tip de Dacia. Relații la telefon 094-188234. (BT.3030440.1.15)

A început TOMBOLA

Cumperi și Câștigi de Crăciun

PRO TV IAȘI

Cumpără din magazinele participante în perioada 27 noiembrie - 24 decembrie și poți cîștiga

Magazine participante
Alimentara Mary Lux
Computer House Invest
Atlantic Turism Company
Supermarket ALDO
Alimentara EXIRA NOU
Ideal Casa
Fast Food Cocos Nebun - Latin & Sanital
Soledo
E.M.I.
Măriuca
Farmaciile Iassyfarm
Dan Mixt-Est
Premial
Profi Center

PREMIUL I
UN REVELION PENTRU DOUĂ PERSOANE ÎN EUROPA*

PREMIUL II
O CAMERĂ VIDEO PANASONIC

PREMIUL III
O COMBINĂ AUDIO AIWA

Tragerea la sorți pe 26 decembrie

* Include: cazare, masă, cină festivă de Revelion la Budapesta.

EuroEd
Centrul Internațional de Limbi Moderne
va oferă:

Set up by the Soros Foundation in 1992
with the expertise - British Council

♦ Cursuri de engleză generală și de specialitate pentru adulți
♦ Cursuri de engleză pentru copii
♦ Cursuri de pregătire pentru examene (bacalaureat, admitere, Cambridge, TOEFL)
♦ Română pentru străini
♦ Cursuri de italiană, spaniolă, germană, franceză

Informații și înscrieri la
telefon: 032-252850 / 032-252870
e-mail: guest@ilc.iasi.osf.ro
sau la sediul din Strada Florilor 1C
(în spatele fostei Săli Voința):
luni, vineri între orele 8 - 18;
sâmbătă între orele 8 - 12

DOCUMENTAȚII CADASTRALE PENTRU
CARTEA FUNCIARĂ*

Tel/fax (032)23.25.22, tel. 094.595.368

SC SERVICII CADASTRALE SRL
Firmă autorizată de Oficiul Județean de Cadastru, Geodezie și Cartografie Iași

*înscrierea în cartea funciară este obligatorie pentru încheierea tranzacțiilor imobiliare

SOCIETATEA ROMÂNĂ DE RADIODIFUZIUNE
RADIO IAȘI
Pe 1053 Khz

Semne de întrebare.
Accente.
Semnale critice.

Marți, miercuri și joi la 11.30

TURISM

TOTEM TURISM
Agent IATA
Str. Păcurari, nr. 8 (la 50m de Biblioteca M. Eminescu)
tel/fax: 032/213545, fax 032/217380 office@totem.ro, www.totem.ro

BILETE DE AVION

MAREA BRITANIE
Londra 279
Manchester 284
Dublin 260

ȚĂRILE NORDICE
Helsinki 284
Stockholm 260
Göteborg 304
Oslo 285
Copenhaga 261

BENELUX
Bruxelles 238
Amsterdam 252
Luxemburg 380

EUROPA CENTRALĂ - BALCANI
Budapesta 162
Praga
173
Varsovia 172
Atena 166
Salonic 166
Istanbul 202

CANADA
Montreal 389
Toronto 466
Vancouver 551

ORIENTUL MIJLOCIU - ASIA - AFRICA
Delhi 676
Dubai 451
Karachi 469
Lahore 679
Bombay 656
Islamabad 679
Casablanca 399
Tel-Aviv 314

GERMANIA
Hamburg 284
Stuttgart 261
Münich 266
Berlin 279
Frankfurt 279
Dusseldorf 279

AUSTRIA
Viena 279

ELVEȚIA
Zürich 279
Geneva 284

ITALIA
Roma 266
Veneția 314
Florența 247
Napoli 351
Bologna 247
Verona 247
Milano 266
Ancona 314
Genova 314

SPANIA
Madrid 237
Barcelona 237

PORTUGALIA
Lisabona 284

FRANȚA
Paris 238
Marsilia 314
Nisa 284
Lyon 314
Strassbourg 380

STATELE UNITE
New-York 371
Washington 428
Atlanta 475
Miami 475
Boston 428
Chicago 409
Detroit 428
Houston 475
Los Angeles 570
San Francisco 570
Philadelphia 428
Dallas 475

Ofertă valabilă pentru rezervări și achitarea integrală pînă la 30 ianuarie 2001

REVELION RARĂU
Hotel Alpin
Rate fără dobîndă pînă în martie 2001!

ITALIA, SPANIA, ANGLIA
Vize în regim expres garantate!
Acte minime!

AUTOCAR... Plecări din Iasi!
DOUBLE T, EUROTIME, ATLASSIB, Touring, EUROPABUS
Italia, Elvetia, Germania, Spania, Franta, Portugalia, Anglia, Austria, Scandinavia, Benelux, Irlanda, Maroc, Ungaria

clp 2000

ICAR TOURS
IATA
BILETE DE AVION
www.icar.ro, e-mail: icar@icar.ro
ATENA 175$
CASABLANCA 420$
PARIS 250$
Galeriile Comerciale: Bd. Ștefan cel Mare; Tel.: 216.319; Fax: 217.160.
str. C. Negri nr 43 - parter; tel. 210.467, 213.746

BILETE DE AVION
KLM CENTER
Iași, World Trade Center, mezanin 2
tel. 032-218.393, fax: 032.217.160
e-mail: klm@mail.dntis.ro

BILETE DE AUTOCAR
ITALIA
GERMANIA
SPANIA
FRANȚA
ANGLIA
PORTUGALIA
Galeriile Comerciale: Bd. Ștefan-cel Mare
tel.: 216.319; fax: 217.160
Str. Costache Negri nr. 43 - parter
tel.: 210.467, 213.746

EUROLINK TOURS
ELT
ELVEȚIA
27 octombrie-5 noiembrie
AUSTRIA
Crăciun
PARIS
Revelion
Str. Uranus 22, bl. I1-I4, ap. 3, tel. 220.126, 213.547, 092 203.607

ITALIA
FRANȚA
TRANSPORT PERSOANE
Torino, Milano, Verona, Padova, Paris
Tel.: 032-216.319, 092-468.036

REVELION '01
Elveția
29 decembrie - 05 ianuarie
500 USD!
ATLANTIC TURISM COMPANY
☎213.872, 224.590

BILETE DE AVION
Orice destinație! Rezervări GRATUITE!
OFERTA ZBOARĂ!

OFERTE SPECIALE!
■ Amsterdam: 265 USD
■ Atena: 175 USD
■ Barcelona: 249 USD
■ Bruxelles: 250 USD
■ Madrid: 249 USD
■ Paris: 250 USD
Tarife dus-întors, fără taxe de aeroport.

Bologna, Copenhaga, Dublin, Frankfurt, Geneva, Helsinki, Londra, Lisabona, Manchester, Milano, Nice, Oslo, Roma, Stockholm, Toulouse, Zurich
Ce e special la aceste destinații?
PREȚUL! 299 USD
Tarif dus-întors, fără taxe de aeroport.

ROMÂNIA, Iași - 6600
NET 1: Piața Unirii 6 - Mezanin
Tel/Fax: 032-233.503 / 213.450
NET 2: Hala Centrală - Etaj 1
Tel: 032-219.543, Int. 203
E-mail: net@netours.ro
Internet: www.netours.ro
Tu știi când, noi știm unde!
NET COMPANIA DE TURISM

REVELIONUL MILENIULUI
Petreceți cumpăna dintre Milenii împreună cu noi la:
EXTERN:
GRECIA - Atena; Grecia-Circuit; Austria; Cehia; Franța; Thailanda; Singapore; Dubai; Iordania; Spania; Anglia; Egipt; Ungaria; Turcia.
INTERN:
Vatra Dornei; Durău; Sovata; Tușnad; Slănic Moldova; Felix; Herculane; Brașov; Sinaia; Predeal; Sîngeorz Băi; Borsec; Eforie Nord.
OLIMP 1: Tel: 215524, 215539
OLIMP 2: Tel: 217170

SIMIAN
REVELION 2001
INTERN: VATRA DORNEI-hotel, DURĂU-hotel și vilă, SOVATA-hotel, TUȘNAD-hotel, BORSEC-vilă, PREDEAL-hotel, BREAZA-case private, SINAIA-hotel, BUȘTENI-hotel, FELIX-hotel, HERCULANE-hotel.
EXTERN: UNGARIA-Budapesta, AUSTRIA-Viena, FRANȚA-Paris, SPANIA-Madrid, GRECIA-Atena, TURCIA-Antalya, CIPRU-Larnaka, EMIRATELE ARABE-Dubai, EGIPT-Hurghada, TUNISIA-Monastir, MALTA, ISRAEL.
TRANSPORTURI INTERNAȚIONALE cu autocare de lux (ITALIA, FRANȚA, GERMANIA, SUEDIA, AUSTRIA, GRECIA)
Italia, Germania și Franța - plecări din Iași
Str. Anastasie Panu 1A (lîngă CEC - Hala Centrală), tel: 032/215393, 094/571720

AGENDA DE CONSTRUCȚII ȘI AMENAJĂRI

SIGURANTA • DURABILITATE • CONFORT

IMPEX AMICII SRL
IAȘI, str. Popauti 2-4, tel./fax 032/162171

Noi sîntem prietenul de care ai nevoie!

- Construcții
- Proiectare
- Tîmplărie
- Confecții metalice
- Materiale de construcții

SIGURANTA • DURABILITATE • CONFORT

PEREGRINUS ☎219.673
JALUZELE import Olanda Sunflex
Prețuri NEGOCIABILE!
măsurători GRATUITE montaj GRATUIT posibilități de plată ÎN RATE

ROM EST GEALAN
- tîmplărie PVC
- tîmplărie aluminiu
- mobilier birou
- amenajări și decorațiuni interioare

Iași, Șos. Iași - Tomești km. 1, tel. 032-232469, fax 233290

Elit com Tudor
importator direct din SUA de MATERIALE PENTRU
JALUZELE VERTICALE
Vă oferă o gamă variată de peste 200 de nuanțe și țesături.
Sediul se află în incinta SERVICE AUTO Codrescu, cu intrarea prin str. Sărăriei.
Pentru montări la domiciliu sunați la: Tel./Fax 032/116320; 276333
Mobil: 093/158810 ; 095/158810

melcret fonoterm
Tîmplărie din PVC și aluminiu cu TVA 0%
În condițiile ordinului Ministrului de Finanțe nr. 1026 din 20.07.2000
MELCRET FONOTERM
B-dul Poitiers 14
tel. 032-231023

Țevi cu aluminiu și fitinguri pentru • apă caldă • apă rece • încălzire
ISO 9001
CHILIPIR Cele mai mici prețuri
Iași, str. Smîrdan nr. 1
tel. 032-213.326

HOLLY DESIGN
TÎMPLĂRIE DIN ALUMINIU

zonă fixă	zonă mobila	
45 $	79 $	- Fără rupere termică, cu geam de 4 mm
63 $	98 $	- Fără rupere termică, cu geam termopan
99 $	158 $	- Cu rupere termică și geam termopan

TONETE STRADALE CAPSULATE
Din aluminiu și geam de 4 mm - 5.970.000 lei
MOBILIER LA COMANDĂ MONTAJ și TVA - inclus în preț
Iași, str. Împăcării 2, tel. 095-838062

S.C. JET CONSTRUCT S.A.
Execută la comandă:
⇨ TÎMPLĂRIE PVC cu geam termopan
⇨ AMENAJĂRI INTERIOARE
Str. Mașinii nr. 3 (parter cămin "Moldoconstruct")
TEL./FAX: 032/231.598;
MOBIL: 093/308.849 093/154732

GRUPUL DE FIRME ROMFIN
Romfin TRADE Bd. Copou nr.4 Tel.032/214.090
Tâmplărie din Aluminiu și Amenajări Interioare
Bd. Copou nr.4 Tel. 032/214.090

La Petrică
Totul pentru casa ta
De la PARCHET la TAVAN, prețuri pentru orice buzunar.
✓ gresie porțelanată Italia - 215.000 lei/m² și azi la prețul de ieri
tel.: 217.868, Șos. Păcurari 70

S.C. **METAL INOX** SRL
Depozit materiale de construcții
- Produse metalurgice din inox: tablă, bară, țeavă, profile, electrozi
- Produse metalurgice: profile laminate și îndoite, tablă, țeavă instalații și gaz
- Materiale de construcții: ciment, gresie, faianță, adezivi și altele.

Depozit IAȘI, Șos. Tomești, nr. 6bis; Magazin P-ța Alexandru cel Bun
Tel./Fax: 032-216420; Tel.: 032-239.342
SUCEAVA, Str. Humorului fn; (incinta AGROCOM); Tel.: 030-522.525.

EURO-DAN
JALUZELE
✓ ORIZONTALE din aluminiu
✓ VERTICALE din material textil din aluminiu
✓ RULOURI EXTERIOARE PVC sau aluminiu
Iași, Sf. Andrei 13, tel./fax 114318

S.C. COMAT S.A.
Cel mai mare angrosist din Moldova
Oferta cu cele mai căutate prețuri!
- Aparataj electric de joasă tensiune
- Surse de iluminat
- Cabluri electrice
- Materiale de construcții
- Ciment, Carbid
- PAL, PFL

Iași, str. Sergent Grigore Ioan nr. 7, tel.156.300 -int. 130, fax: 157.261

TOP SHOP
- VOPSITORIE ÎN CÎMP ELECTROSTATIC
- AMENAJĂRI INTERIOARE
- ORICE TIP DE MOBILIER LA COMANDĂ (comercial, birouri, baruri, restaurante, mic mobilier etc.)

IMPORTANT!!! PLATA SE POATE EFECTUA ȘI ÎN RATE!
Str. Ipsilanti nr. 19, tel. 032-113322, fax: 032-117116

PARASOL
JALUZELE Tecnolight® Italia
VERTICALE - 200 CULORI
-TESATURI LAVABILE, ANTISTATICE
ORIZONTALE - 50 CULORI
-AL ELOXAT, PERFORATE ,1 SAU 2 FETE
MONTAJ GRATUIT
PRETURI DE PRODUCATOR
Expozitie: Str. Cucu, nr.19(Podu de Fier)
Tel.: 277.501, 094-277.721, 095-589.286

NOU în Bacău cel mai mare
DEPOZIT DE GEAM
float, clar, colorat, reflectorizant, antiefracție
GLAVERBEL ȘI SAINT GABAIN.
SC FLAIR SRL BACĂU
C-lea Bîrladului/23; tel/fax: 034/112.046; 117.510; mob:093/247.770

SERVICII MEDICALE

• ECHOMED
Obstetrică - ginecologie

Medici primari: Șefan BUTUREANU, Maria AKAD, Alexandra OVĂNESCU, Maricica PĂVĂLEANU
■ **ECHOGRAFII:** diagnostic de sarcină, depistarea sexului fetal, afecțiuni ale sînului, ficat, rinichi, pancreas.
■ **Chiuretaje uterine**
■ **Tratamente pentru sterilitate** (feminină și masculină)
■ **Teste** pentru sarcină (3 min.)
■ **Contracepție** orală și montări sterilete
■ **Colposcopii.**
■ **Cauterizări** - biopsii uterine și de col.
■ **Examene citologice**: citodiagnostic, secreții vaginale, secreții uretrale, spermograme, teste postcoitale
Consultații asigurate de profesori universitari și medici specialiști de înaltă competență profesională.
Sos. Păcurari nr. 4, corp anexă la bl.590A (vis-a-vis de Oficiul PTTR)
☎251927 (fax) ; 094-216.467

• Cabinet de oftalmologie și optică medicală

SC MEDOPTICA SRL
Socola nr. 8 (lîngă 1001 Articole)
CONSULTAȚII CU APARATURĂ COMPUTERIZATĂ
- Prescripții ochelari, lentile de contact (medicale și estetice)
- Consultații și tratamente oftalmologice
- Optică medicală (inclusiv lentile plastic, bifocale, progresive - Zeiss și Essilor)
Medici care asigură consultații:
Dr. Anghel Kreolla
Dr. Pepelea Lucia
Dr. Scînteie Mira
Dr. Tarasi Carmen
Dr. Dimofte Doina
Dr. Constantin Cătălin
Program:
luni - vineri: 9 - 19
sîmbătă: 10 - 14
Pentru programări și informații sunați la
☎ 218347

• PRO FAMILIA

Laborator analize medicale efectuează orice investigație de laborator, executate de profesori universitari
Str. Țuțora 11C, sc. D
Program: zilnic: 7.00-18.00
sîmbăta și duminica: 9.00-11.00
☎230.431

• POLICLINICA PROFESMED

str. VASILE CONTA nr. 18 (vizavi de policlinica Municipală, Piața Sf. Spiridon)

CONSULTAȚII ȘI TRATAMENTE ÎN TOATE SPECIALITĂȚILE
Se efectuează și: ANALIZE DE LABORATOR cu aparatură și reactivi din import; CHIURETAJE - metoda modernă prin aspirație; ECOGRAFII; ACUPUNCTURĂ în afecțiuni neurologice; TRATAMENTE BIONICE în afecțiuni dermatologice, osoase, neurologice; TRATAREA obezității, impotenței sexuale, infertilității, tulburărilor de creștere. Medicii Policlinicii sunt nume sonore ale medicinii ieșene, în majoritate profesori universitari. Prețurile percepute pentru consultații și analize sunt cele mai reduse.
☎ 213 226

• BIO PAN
CENTRU MEDICAL

Cabinet cu contract Casa de Asigurări de Sănătate
- Rețete compensate
• UROLOGIE, SEXOLOGIE, CHIRURGIE, OBSTETRICĂ - GINECOLOGIE, FIZIOTERAPIE, MEDICINĂ DE FAMILIE, ECOGRAF COLOR COMPUTERIZAT
Medici primari
Urologie-Sexologie:
- Dr. Constantin Liviu Panainte (doctor în științe medicale). Mici intervenții chirurgicale și urologice, cistoscopii, cauterizări, sterilitate ☎ 095-643908
Pneumologie:
Dr. Constantin Panainte - consultații, scopii și grafii pulmonare ☎ 032-211535
Ginecologie:
Dr. Ioan Bunea ☎ 094-622567
Dr. Monica Holicov ☎ 094-606420
Contracepție orală, montări sterilete, cauterizări, tratamente sterilitate, chiuretaje.
Medicină de familie:
Dr. Nicolae Mihu ☎ 093-390279
Dr. Ioana Florea ☎ 094-533830
consultații medicină generală, înscrieri pentru medic de familie
Str. V. Alecsandri 9B, ap.1
☎ 032/210.728
Zilnic: 10.00-18.00
Sîmbăta: 10.00-12.00

MEDICAL CENTER THEMIS-ART Iași

OBSTETRICĂ-GINECOLOGIE
(cabinet de lux)
str. Luca Arbore 10A

• Consultații, ecografii, laborator și tratamente diverse (montat sterilete, cauterizări, chiuretaje cu anestezie generală, alte intervenții chirurgicale) - dr. NADOLU Gheorghe.
• Tratamente cu LASER, aparatură ultramodernă cu efect selectat pentru recuperare și boli, aparținînd următoarelor domenii de specialitate: dermatologie, ginecologie, neurologie, ORL, ortopedie, reumatologie, etc. - dr. BOTEZ Mihai.

☎/fax 250929

• LASERO-TERAPIE

Specialiști în LASER , recunoscuți de Harward Medical School - Boston, efectuează tratamente ultra moderne cu laser pt. copii și adulți, la cabinet și domiciliu
• URGENȚE : gripă, viroze respiratorii, bronșiolite, astm bronșic, fracturi, traumatisme musculo-scheletale, torticolis, lumbago, migrene, arsuri, dureri faciale și trigeminale, laringite, afte bucale, paralizii.
• BOLI RESPIRATORII
• AFECȚIUNI ORL: faringo-amigdalite, rinite alergice, rino-adenoidite, otite, sinuzite, zgomote în urechi, surditate.
• BOLI REUMATISMALE : artrite, artroze, epicondilită, achilodinie, decubitus, dureri la masticație, calcificări calcaneene
• BOLI DE PIELE: dermatite, eczeme, cangrenă, plăgi, flebite, hematoame, herpes, furunculoză, chelie
• ALTE AFECȚIUNI: acnee, cicatrici, dureri de stomac, cistite, dismenoree, stimulare psihică și regenerare.
AVEȚI ÎNCREDERE ÎN MEDICINA MILENIULUI III !
Sunați acum:
☎094-849637, 251.117, 232.807

• CABINET STOMATOLOGIC

Dr. Daniela Lăzescu
medic primar stomatolog

Str. Sf. Lazăr nr. 45 (vis-a-vis de sediul BCR)
☎ 237998
Puteți telefona pentru programări zilnic între orele 8.00-18.00 (sîmbăta între 8.00-14.00)

• CABINET STOMATOLOGIC DentaPro

Dr. Lucian TEOFANESCU
medic specialist stomatologie generală **Dr. Loredana PRISTAVU**
medic specialist ortodonție

■ consultații GRATUITE!
■ refacerea ZIMBETULUI plăcut cu materiale identice cu dinții naturali
■ nopți LINIȘTITE, fără grija durerilor de dinți
Programează-te ACUM la ☎ 115521.
Str. Rafael nr. 4 (pe str. Sărărie, vis a vis de Liceul Economic 1)
Program:
Luni-Miercuri: 8.00-20.00
Marți, Joi, Vineri: 14.00-20.00
Sîmbătă: 8.00-14.00.

• MEDIRO
(servicii medicale)

Asigurăm asistență medicală de specialitate în:
• MEDICINĂ INTERNĂ, CARDIOLOGIE, NEUROLOGIE, PEDIATRIE, DERMATOLOGIE;
• ANALIZE LABORATOR (Biochimie, Hematologie);
• ECHOGRAFIE, ELECTROCARDIOGRAME;
• Tratamente diverse (injecții intramusculare, intravenoase, infiltrații, perfuzii etc);
■ LOGOPEDIE - Tratament în Tulburări de vorbire la copii și adulți (congenitale, pastraumatice, după accidente ischemice)
■ DERMO-OSMETOLOGIE
<<Efectuăm ANALIZE COMPENSATE C.A.S.S.>>
Asistența medicală este acordată de cadre didactice universitare și medici primari de înaltă competență profesională.
<<REDUCERI PENTRU PENSIONARI>>
Bd. Alexandru cel Bun nr. 4, bl. 1205C-parter (în apropierea Podului dintre cartierele Mircea cel Bătrîn și Al. cel Bun)
Program: zilnic 9.00-19.00
☎ 259.111

• CABINET DE ALERGOLOGIE

Dr. Victoria Maxim
Medic primar pediatru și specialist alergolog, copii și adulți
Ofer consultații, testări cutanate, tratament de specialitate.
Piata Voievozilor 13, bloc 3 parter (Cinema Dacia) în studio FOTO
Marți, Joi:14.00 - 17.00
Sîmbătă: 8.30 - 11.30
Programări:
☎ 136172, 131525, 092881943

• Policlinica „SĂNĂTATEA 2000"

Str. Lăpusneanu, nr. 7A
Dr. CONSTANTIN IORDACHE
Medic primar pediatru
Medic specialist cardiolog oferă:
- consultații pediatrie(cabinet și domiciliu)
- consultații cardiologie pediatrică
- ecocardiografii
- electrocardiograme
- dispensarizarea cazurilor, controlul periodic și tratamentul bolilor cronice pediatrice.

Program cabinet:
zilnic 14.30-20.30
sîmbătă și duminică: 8.30-14.30
☎ 214001(acasă); 214002(Policlinică) 094-507780.

• OPTIMIT
Cabinet oftalmologic și optică medicală

■ **Consultații oftalmologice complete gratuite** cu trimitere de la medicul de familie efectuate cu aparatură profesională computerizată asigurată de medic primar oftalmolog **dr. Carmen Romanescu**
■ **Prescripții ochelari și lentile de contact**
■ Execuția ochelarilor promptă și de **calitate incontestabilă** asigurată de optician Dumitru Mihăiță.
Str. Nicolina nr. 6 (lîngă pasarela de la Bazar)
Program consultații:
luni-vineri 14.30-19
sîmbătă 10-13.
Program optică:
luni-vineri 9-19
sîmbătă 10-13
Programări și informații la ☎ 239175.

• ORTOPEDICA Servicii Medicale

B-dul Socola nr. 8, bl. C2, sc. C, parter (vis-a-vis de COMPAN), tel. 231335, 094-514420
Asigură asistență medicală în specialitățile:
■ ORTOPEDIE ȘI TRAUMATOLOGIE - consultații, tratamente (corectare diferitelor deformații ale membrelor superioare, inferioare, coloanei vertebrale sau bazinului, sutura plăgilor superficiale ale aparatului loco-motor, etc. Tratamente moderne recuperatorii după FRACTURI, ENTORSE, LUXAȚII sau afecțiuni dureroase sau inflamatorii ale aparatului loco-motor (artrite, artroze, lombo-sciaitică, epicondilite, pinten calcaneean, ulcere de gambă, infecții, cicatrici vicioase după arsuri sau intervenții chirurgicale, etc) prin laser, lasero-punctură, lumină polarizată, electro-punctură, ș.a.
Pentru pacienții netransportabili asigurăm tratamente la domiciliu.
dr. B. Anitei, dr. L. Lăbuscă
■ MEDICINĂ GENERALĂ
dr. P.Onu, dr. L.Jurcă
■ GINECOLOGIE - consultații, tratamente, măsuri contraceptive, tratamente prin laser, lumină polarizată, întreruperi de sarcină prin metode clasice și prin vacuum, planing familial.
dr. S. Tomoșoiu,
dr. F. Dumitrache,
dr. D. Iancu, dr. S. Galearschi
dr. C-tin Mocănașu
dr. C. Tomoșoiu
■ MEDICINĂ NATURISTĂ ȘI ACUPUNCTURĂ
■ CHIRURGIE PLASTICĂ ȘI REPARATORIE - consultații, tratamente și intervenții chirurgicale (sutură tendoane, corectare cicatrici vicioase, corecții plastice nas-urechi, ș.a.).
dr. C. Tamaș
■ ECOGRAFII
■ HOMEOPATIE
dr.E.Galupa-medic primar (Nevroze, psoriazis, obezitate, insomnii, constipații, hemoroizi, fisuri anale, disfuncții sexuale, ulcer)
CONDIȚII OPTIME DE INTERNARE
Rețete compensate și concedii medicale.
Programări și informații suplimentare, NON-STOP, la tel. 231335 sau 094-514420.

• CORPO SAN
Servicii Medicale Mobile

• CONSULTAȚII MEDICALE LA DOMICILIU
• ELECTROCARDIOGRAME ȘI MĂSURAREA GLICEMIEI (rezultat imediat) la domiciliul pacientului
☎ 092-376.370

• STEREOPSIS
centru de îngrijire oftalmologică

• CONSULTAȚII OFTALMOLOGICE (adulți și copii)
• PRESCRIPȚII OCHELARI și LENTILE DE CONTACT
• TRATAMENTE OFTALMOLOGICE de URGENȚĂ
• DOTĂRI ULTRAMODERNE pentru diagnosticul tuturor afecțiunilor oftalmologice
Consultații asigurate de medici cu specializări în țară și străinătate:
- Prof.dr P.P. VANCEA (☎ 133.243)
- Șef.lucrări dr. C. BOGDĂNICI (☎ 210.892, 092-507.913)
- Dr. D. GHERGHEL (☎ 095-631.416)
Centrul Comercial - Bd. Șt.cel Mare (lîngă Casa Modei)
luni-vineri: 9.00-17.00,
sîmbătă 11.00-13.00
☎ 11.66.51

• Dr. MIRCEA ONOFRIESCU

■ **CONSULTAȚII OBSTRETICĂ-GINECOLOGIE**
PROFESMED ☎ 213.226
luni și vineri 17.00 - 19.00
■ **Ecografii pentru diagnosticul malformațiilor fetale, examen Doppler, echografii ginecologice**
Programări la tel.: 094/546.711.

• GALATEEA

Cabinet ginecolgie-obstetrică
(Tătărași, str. Pictorului 4A)

■ **Conf. dr. Florin Dumitrache**
luni, miercuri: 15.00-18.00
■ **Dr. Gabriela Acostioaiei**
luni-vineri:12.00-19.00
sîmbătă: 9.00-12.00
■ **Dr. Adriana Pricop**
■ **Dr. Gelu Andrei**
Ecografii pelvi-abdominale
☎ 176.184

• SOFIDENT

Lucrări dentare din PORȚELAN

VITA - GERMANY
SHOFU- JAPAN
☎ 032/113750, 115460, 092 727930

• Dr. Gh. ILIEV

Cabinet ARS Medica
■ Consultații obstetrică-ginecologie
■ Ecografii: ecografie pelviană; morfologie fetală; ecocardiografie fetală.
Marți, miercuri, vineri 14.00-16.00
Tel. 156342

Cabinet Avicena
■ Ecografii: ecografie mamară, ecografie endovaginală, morfologie fetală, ecocardiografie fetală, ecografie Doppler
Marți, miercuri, vineri 18.00-20.00, joi: 15.00-17.00
Tel. 212877

MATER OPTICA - cel mai modern centru de oftalmologie și optică medicală din România

- Unicul atelier de optică din Iași în care confecționarea ochelarilor se face cu aparatură computerizată, de ultimă generație, mînuită de tehnicieni la curent cu ultimele descoperiri și evoluții în domeniul opticii
- Precizie maximă
- Consultații oftalmologice la nivel european:

- Refracții cu autokeratorefractometru
- Fund de ochi
- Presiuni intraoculare cu tonometru Haag - Streit
- Prescripții ochelari și lentile de contact (inclusiv lentile de contact cosmetice cu dioptrie și pt. astigmatisme)

IAȘI
Bd. Independenței nr. 10
tel. 214072

Medici care asigură consultații:
Prof. dr. Sergiu BUIUC
Medic primar dr. G. BEȘCHEA
Medic primar dr. G. DIMITRIU
Medic primar dr. G. MACOVEI
Medic primar dr. C. ANDRON
Medic primar dr. M. BREDEȚEANU
Medic primar dr. G. TODOSI

DENTAL PLUS cabinet stomatologic
Dr. Marius Popovici, Dr. Doina Popovici, Dr. Liliana Constantin
- **DETARTRAJ** cu ultrasunete
- **TRATAMENTE ODONTALE** cu materiale de ultimă generație
- **TRATAMENTE PROTETICE CLASICE și MODERNE** (ceramică, compozite fotopolimerizabile)
- **CHIRURGIE ORALA**
- **OPALESCENCE** - cel mai performant sistem de ALBIRE a dinților.
- **CONSULTATII GRATUITE**

Str. Vasile Lupu 85, bl. V3 (stația de tramvai "Dr.Savini")
☎ /fax 272.391 Luni-vineri: 7.30-20.00, sîmbătă 8-13

OPTICA MEDICALĂ
servicii asigurate de tehn. Vasile Popa
SC TRANSPARENȚA oferă:
• consultații oftalmologice • refracții cu auto-refractometru • fund de ochi • presiuni intraoculare • prescripții ochelari • lentile contact.
Calitate, siguranță și o privire limpede prin TRANSPARENȚA. TRANSPARENȚA sinonim cu COMPETENȚA!
Str. A. Panu 13 (vizavi de noul sediul BRD)
☎ 212162 Luni-vineri: 9-18, sîmbătă 10-14

TERAPII cu rezultate globale și durabile în:
- restabilirea funcțiilor organice (renal, respirator, gastro intestinale, hepatic, cardio etc.)
- întărirea sistemului imunitar
- echilibrarea glandelor endocrine
- probleme severe de spasmofilie
- eliminarea durerilor reumatice și tensiunilor de natură nervoasă sau cauzate de stress prin:

LASER-TERAPIE, CROMOTERAPIE, REFLEXOTERAPIE AROMATERAPIE, MASAJ
Terapeut: Corina Turliuc - specializare în Franța
Cabinet masaj și terapii complementare
Hotel Unirea, cam. 110, tel.: 142.110-110,
program zilnic: 10-19; sîmbăta și duminica: 9-13.

Cabinet stomatologic MEDI LIFE
- servicii stomatologice cu aparatură ultramodernă la prețuri promoționale
- reduceri de tarife pentru
- medici și personal medical
- elevi, studenți, pensionari, șomeri

Sistem avantajos de reduceri pt. pacienții permanenți.
Profesionalism, tinerețe, amabilitate.
Alegeți MEDI LIFE!
Str. Cucu 9, bl. D11, tronson II, ap.1 (lîngă Sinagogă)
Programări:
luni - sîmbătă: 10 - 19
☎ 032-112716, 092-363.233, urgențe, non stop

Conf.Dr.Ivona Lupașcu
- medic primar obstetrică-ginecologie - diplomă europeană de competență în endoscopie ginecologică
CONSULTAȚII ECOGRAFII
- bolile aparatului genital și ale sînului
- sterilitate
- diagnosticul și supravegherea sarcinii

CENTRUL MEDICAL "IRIS" ☎ 213793
Bd. Copou nr. 38, bl. A4, sc. A (vis-a-vis de Grădina Copou)
- ecocardiografie - adulți și copii
- dermatologie
- ecografie generală
- urologie - consultații și ecografii
- medicină internă

ECOGRAF DOPPLER COLOR COMPUTERIZAT ULTRAPERFORMANT

CORPO SAN Servicii Medicale Mobile
• Consultații medicale la domiciliu • Electrocardiograme și măsurarea glicemiei (rezultat imediat), la domiciliul pacientului
NON STOP Tel. URGENȚE: 092 376.370
Pentru societăți comerciale oferim asistență medicală NON STOP (pe bază de abonament)

CONSULTAȚII OFTALMOLOGICE GRATUITE
în condițiile acordate de Casa de Asigurări Sociale de Sănătate (cu bilet de trimitere de la medicul de familie)
• consultații cu **AUTOREFRACTOMETRU** asigurate de medic primar **dr. Mariana BREDETEAN**. Centrul Medical „Sf. Petru și Pavel"(Policlinica Industrială), bd. Primăverii 4, et. 1, cam. 69, tel. 133088, int. 30. Luni, Joi, Vineri: 8.00-14.00; Marți, Miercuri: 13.00-20.00.

Cabinet stomatologic
Conf. dr. G. IFTENI Asist. Univ. dr. D. BAHRIM
✓ Tratament cu laser
✓ Detartraj cu ultrasunete
✓ Lucrări protetice din porțelan, compozit
✓ Albirea dinților
✓ Consultații gratuite, plata în rate

Program zilnic: 9.00-19.00, Tel: 111523; 094/608438 ; 092/518861
Str. Ștefan cel Mare nr. 11, et. 1 (lîngă Casa Wanda)

NON STOP - Farmacia "Sfântu Lazăr" - Tel. 230153,
str. Sf. Lazăr 4 (vizavi de fostul RC STAR)
vă oferă:
↗ produse farmaceutice
↗ parafarmaceutice : cosmetice pentru uz dermatologic
↗ homeopate
Profesionalismul nostru vine în sprijinul dumneavoastră !

TELEFOANE UTILE - CABINETE ȘI FARMACII VETERINARE

CABINET VETERINAR
PROVET IAȘI
Str. Smîrdan nr. 93 C
ZILNIC : 9.00 -23.00
Consultatii și tratamente la domiciliu
☎ 233.772, 092.376.433 (NON STOP)

CABINET ȘI FARMACIE VETERINARĂ
SANOVET
Păcurari 116 (vizavi de stația SHELL Păcurari)
zilnic : 9.00 - 20.00
duminică 9.00 - 14.00
☎ 032/259286; 094622730
NON-STOP

CABINET ȘI FARMACIE VETERINARĂ
ANIMAVET
Str. Smîrdan nr. 70
luni-vineri : 8.00 -20.00
sîmbătă-duminică: 9.00-15.00
Consultatii și tratamente la domiciliu
☎ 237.874

CABINET DUOVET
Str. Nicolae Gane nr. 25
zilnic : 16-20, sîmbătă: 10.00 - 13.00
duminică - închis
☎ 092555155, 032/214773

SERVICII MEDICALE MOBILE
• consultații • deparazitări • vaccinări • tratamente la domiciliu.
☎ 094396303, 032/138328

WHITE FOX
• CABINET ȘI FARMACIE VETERINARĂ
Străpungerii Silvestru 9
• FARMACIE VETERINARĂ
Păcurari 18
zilnic : 9.00 - 20.00
sîmbătă, duminică 9.00 - 14.00
☎/fax 143241, 094502645, 094279923 -NON STOP

URGOVET
• CABINET ȘI FARMACIE VETERINARĂ
Str. V. Lupu 51 A-B (vis-a-vis de Spitalul de Pediatrie)
luni-vineri: 9.00-20.00, sîmbătă: 9.00 - 14.00, duminică: 9.00-12.00
☎ 032/272733

☎ TELEFOANE UTILE: FARMACII

• A.T.I.- PULS
Șos. Natională 194, bl. D
zilnic : 7.30 - 21.00
sîmbăta :8.00 - 20.00
duminica : 8.00 - 18.00
☎ 233.242, 233.223

• THYMUS
Str. Arges nr. 6, bl. D8 (Al.cel Bun, în spatele Caseriei CONEL)
Luni-vineri : 8.00-20.00
sîmbăta, duminică : 8 -16
☎ 154.445

• EUROPHARM
Str. Cerna 1 (Mircea cel Bătrîn)
zilnic : 8.00 - 20.00
sîmbăta : 8.00 - 14.00
duminică: 8.00 -14.00
☎ 224.109

• FARMA LIV
Str. Nicolina nr. 11, bl. A5
zilnic: 8.00 - 20:00
sîmbăta: 8.00 - 20.00
duminica: 8.00 - 14.00
☎ 231.197

• GABRIELA FARM
Str. Păcurari, bl. 582
zilnic: 8.00 - 20.00
sîmbăta: 8.00 - 20.00
duminica: 8.00 - 14.00
☎ 218.473, 216.507, 220.205

• FARMA BEST FLORA
Str. Vasile Lupu nr. 108A, bl. G6 (lîngă magazinul FLUX)
Zilnic: 8.00 - 21.00
☎ 271.962

• FARMACIA IRIS PHYTO PHARMA
Șos. Națională nr. 64-66 (cartier Alexandru cel Bun)
zilnic: 8,00-21,00;
sîmbătă 8,00-18,00;
duminică 8,00-14,00;
☎ 219296

• FARMACIA IRIS PHYTO PHARMA
Șos. Păcurari nr. 43, bl. 545
zilnic: 8,00-21,00;
sîmbătă 8,00-18,00;
duminică 8,00-14,00;
☎ 250337

• FARMACIA PROFARM
str. Carpați nr. 17 (lîngă Poșta din Nicolina)
zilnic: 8.00 - 21.00
duminică: 8.00 - 16.00
☎/fax 224.952

• NOREX PHARM
str. Grigore Ureche nr. 1 (lîngă Tribunal)
zilnic : 8.00 - 20.00
sîmbăta : 8.00 - 16.00
duminică: 8.00 -14.00
☎ 216.382

• BABY FARM
Str. V. Lupu 70-74
luni-sîmbătă : 8.00 - 20.00
duminică: 8.00 - 16.00
☎ 271.357

• FARMACIA PROFARM 2
str. V. Lupu nr. 86 (lîngă magazinul Flux Alimentar)
NON-STOP
☎: 173.122

• REMEDIA
Str. Gării 30
zilnic : 7.30 - 20.00
sîmbăta : 8.00 - 14.00
duminica : 8.00 - 14.00
☎ 146.325

...ÎNZĂRI

...cu un loc în cimitirul ...avel". Telefon ...9594580)

... pizza pe gaz, ...a. Telefon ...au 032/124356.

...etească" și "Aligote", ...ri și mici. Telefon ...ftimoaie Aurel, sat ...nuna Tomești.

...r multiplu și circular ...iuni lungi. Telefon ...RO-3187792.1.4)

...ale Vailland 18-24 ...3 ani, General Alex. ...92.226188. (GL-

...inde FREZĂ FUS 250 ...ă. Telefon ...VS 6459397.1.2)

...ouri cofraj TEGO, .../mp + TVA, ... funcție cantitate. ...4. ...76-1.3)

... și torcătorie lînă, cu ...ții familia Hoțoi, ...ți, jud. Vaslui. Telefon ...7643.1.2)

...ICATĂ SIDEX ...00; HIDROIZOLAȚII. ...ateriale import. Tel. ... 032/125.705. ...yahoo.com ...26)

...ECTRICE-...CTRONICE

...omanda pentru ....000 lei), video, ...68.868; 095/794.894.

...d Blaster Live, preț ... (neg.), și 3D ...ystem + 4 boxe, preț ... (neg.). Informații la ...10721. (9594587)

...elit, programe ...răine, instalări în orice ...lefon 032/232455; ... (9595113)

...600 MHz, 1 an ...$. Tel. 092 - ...5 - 021.572. (BC -

CUMPĂRĂRI

■ Plata pe loc: tablouri, icoane, obiecte argint, monede, timbre, statuete bronz, porțelanuri, arme, mobilă veche, alte antichități. Telefon 032/224481; 092/239008. (9594462)

■ Cumpăr urgent semințe floarea soarelui, orice cantitate. Ofer preț bun. 034 - 251.240. (BC - 9329054.1.1)

■ Cumpăr mobilă veche stil Antic și orice obiect vechi. Telefon 030/245493, 030/517524, 094.781074.(SV-4270368-1.6)

■ Cumpăr semințe floarea soarelui sau la schimb, ulei rafinat la preț 17%. Relații la telefon 552241; 552161. (BT.3030495.1.3)

DIVERSE

CASA SINDICATELOR IAȘI

telefon 032/135158 organizează în perioada 23 noiembrie - 15 ianuarie înscrieri pentru următoarele cursuri:

- ȘCOALA SUPERIOARĂ DE SECRETARIAT;
- UTILIZAREA P.C.-URILOR;
- LIMBA ENGLEZĂ;
- CONTABILITATE;
- STENODACTILOGRAFIE.

(9594381)

S.C. ASBEER S.A. Iași

(renumita fabrică de bere Păcurari) pune la dispoziția agenților economici în locație de gestiune

FĂRĂ PLATA CHIRIEI DOZATOARE DE BERE

De asemenea livrează bere la KEG tuturor agenților economici ce au avut pe perioada de vară contracte cu alte fabrici și au rămas acum fără furnizori. Comanda se onorează în 30 minute de la apelul telefonic la numerele 251200 sau 251999. (I-18)

LOCURI DE MUNCĂ

S.C.F. IASSYFARM S.A. IAȘI

organizează concurs pentru ocuparea postului de

ȘEF OFICIU CALCUL

Dacă ai flexibilitate, disponibilitate de lucru în echipă și îndeplinești următoarele condiții:
- studii superioare de specialitate;
- vechime minimă 3 ani;
- cunoștințe administrare rețea (NOVELL), baze de date (ACCESS, FOX PRO, SQL;
- bun organizator;
- abilități de comunicare;
- cunoscător de limbă engleză;
- permis de conducere categoria B.

te rugăm prezintă pînă pe 13.12.2000, ora 17,00, scrisoarea de intenție însoțită de C.V., la sediul firmei din str. Smîrdan nr. 19 (între orele 8,00-17,00), trimite-le prin fax la numărul 032/217601 sau prin mail la adresa iassyfarm\mail.dntis.ro. Se oferă posibilitatea unei cariere într-o echipă în formare și condiții salariale motivante. Candidații selectați pentru interviu vor fi anunțați telefonic. Relații la telefon 032/147740, interior 132,105. (I-20)

S.C.F. IASSYFARM S.A. IAȘI

organizează concurs pentru posturile de

ȘEF DEPOZIT

și

FARMACIST INSPECTOR

în următoarele condiții:
- vîrsta maximă 35 de ani;
- absolvent studii superioare: farmacist principal, farmacist specialist;
- experiență în post similar minim 2 ani;
- cunoscător de limbă engleză;
- permis de conducere categoria B;
- cunoștințe operare PC;
- aviz de liberă practică;
- bun organizator;
- abilități de comunicare.

Se oferă posibilitatea unei cariere în domeniu și condiții salariale motivante. Dosarele candidaților incluzînd C.V., scrisoare de intenție și aviz de liberă practică, se depun la sediul societății (str. Smîrdan nr. 19) sau se trimit prin fax la numărul 032/217601 pînă la data de 13.12.2000, ora 17,00. Candidații selectați pentru interviu vor fi anunțați telefonic. Relații la telefon 032/147740, interior 132,105. (I-20)

ANGAJEZ INGINER CONFECȚII TEXTILE

cu cunoștințe temeinice de limba engleză.

INTERVIUL SE VA SUSȚINE ÎN LIMBA ENGLEZĂ

Relații la telefon 032/710989. (OP-01)

ANGAJEZ INGINER CONFECȚII TEXTILE

pentru sectorul C.T.C. Se cere experiență în domeniu, se asigură

TRANSPORT SAU EVENTUAL CAZARE PENTRU PERSOANE DIN ALTE LOCALITĂȚI.

Informații la telefon 032/710989 sau C.V. prin fax 710704. (OP-01)

S.C. CONFECȚII TRICOTAJE

angajează în condiții avantajoase

CONFECȚIONERE SAU CONFECȚIONERI

pentru triplock, mașini speciale, Kett.

SE ASIGURĂ BONURI DE MASĂ.

Telefon 032/277252. (9594877)

ALLIANZ ȚIRIAC ASIGURĂRI S.A.

Vrei să ai sărbători fericite. Angajează-te în Cursa RCA 2001.

CONDIȚII:

studii - minimum liceul; plata - pe bază de comision.

SUCURSALA IAȘI:

TF. 213834; 216728, str. Păcurari nr. 7.
Agenția Pașcani TF = 765118
Agenția Tg. Frumos = 710686
Agenția Hîrlău = 720773.
(9917351)

■ Extendo Grup Iași angajează urgent confecționere(i), salarizați între 3-5 milioane lei. Telefon 032/112400. (9595018)

MINISTERUL JUSTIȚIEI

organizează concurs pentru ocuparea postului vacant de

CONTABIL ȘEF

care va avea loc în ziua de 9 ianuarie 2001, la sediul Ministerului Justiției din str. Apolodor nr. 17, sector 5, București. Condițiile de participare, tematica și bibliografia pentru concurs, precum și informații suplimentare se pot obține de la sediul Tribunalului Iași. Candidații la concurs vor întocmi un dosar, care se va depune la sediul Ministerului Justiției pînă la data de 29 decembrie 2000, care va cuprinde următoarele documente: cerere de înscriere pentru concurs; copie de pe actul de studii; copie de pe carnetul de muncă; cazierul judiciar; recomandare de la ultimul loc de muncă, din care să rezulte caracterizarea profilului profesional și moral al persoanei; C.V. privind activitatea desfășurată pînă în prezent, cu menționarea locurilor de muncă, funcțiile deținute etc.; copii ale actelor de stare civilă și identitate. (OP-01)

■ S.C. "Scirom-Confecții" angajează în condiții foarte avantajoase confecționere sau confecționeri textile mașini de cusut "Brother". Asigurăm contract de muncă, salarizare deosebită. Vă așteptăm la sediul nostru din complex Super - Stejar, Tătărași, pînă la data de 23 decembrie 2000. Telefon 032/176395 sau 032/272285. (9595029)

■ Spitalul Clinic nr. 3 de Urgență "Sfînta Treime" Iași anunță organizarea unui concurs pentru ocuparea postului de referent la biroul personal. Condiții: studii superioare sau studii medii. Relații suplimentare se pot obține de la sediul unității din strada Ateneului nr. 2 sau la telefon 032/173020 - Biroul Resurse Umane. (9594034)

WEBFAIR INTERNET MARKETING SRL

Iași, str. Sulfinei 17 (societate româno-germană) angajează programatori cu experiență în următoarele profile:

1. DEZVOLTARE JAVA

Java Server Pages, Java Database Connectivity, Networking.

2. DEZVOLTARE VISUAL BASIC

Visual Studio 6.0, SQL.

3. TESTARE SOFTWARE

cunoștințe despre asigurarea calității, WinRunner, WebStress. Declarațiile de intenție și prezentările se vor trimite pe adresa

RECRUITING@WEBFAIR.CO.RO

(9594576)

■ Societate comercială angajează tîmplari universali. Telefon 032/213759. (9595036)

■ Cîștigați 700-1.000 $ lunar, muncind acasă. Trimiteți plic timbrat autoadresat la CP 15-81, București. (B-13)

S.C. IASIMCOOP S.A. IAȘI

str. Roșcani nr. 2 angajează pe perioadă nedeterminată, cu contract de muncă, cu asigurarea continuității vechimii,

CONFECȚIONERE SAU CONFECȚIONERI TEXTILE

Condiții de lucru deosebite, salariu lunar 1.700.000-2.000.000 lei net și garantat. Relații suplimentare la sediul societății. (9594361)

■ SPRINT-DO S.R.L. recrutează personal calificat pentru industria hotelieră în străinătate. Vîrsta: 19-28 ani, limba engleză obligatorie. Telefon 069/229042. (SB - 3501460)

■ AGENȚIE DE IMPRESARIAT ARTISTIC angajează fete între 18- 25 de ani, dansatoare - topless, cu contracte avantajoase și posibilitatea prestării serviciilor în străinătate. Agenția asigură salarii în valută. Relații la telefon 092 - 290.354 sau 093 - 967.783. (BC - OP.1.1)

■ Firmă înscrie personal calificat și necalificat, bărbați femei pentru muncă, în străinătate. Comisionul la locul de muncă. Tel. 093.261303; 093.433720. (O/P)

OFERTE SERVICII

■ **Societăți comerciale (s.r.l.; s.a.) înființări; acte adiționale; înscrieri de mențiuni; autorizații funcționare (procedură completă). Prețuri minime, profesionalism maxim! Birou autorizat - hotel "Unirea", et. 1, cam. 108. Program: luni - vineri, 9.00-17.00. Telefon 032/117733; 092/211121. (I-20)**

HELP LINE - Pentru copiii noștri

■ Puteți primi GRATUIT informații privind alimentația și creșterea sugarului, zilnic, orele 16,00 - 17,00, la tel. 032/214002. Policlinica "Sănătatea 2000", dr. Iordache Constantin - medic pediatru. (I. 20)

■ **Reparații frigidere la domiciliul clientului. Garanție doi ani. Telefon 032/145523. (9594484)**

■ Reparații la domiciliul clientului: frigidere, congelatoare, mașini de spălat, aspiratoare. Garanție - doi ani. Deplasări și în județ. Telefon 032/128925; 032/152865; 095/382311. (9595234)

■ Service, autorizat TV, video, video-cam., adaptări sunet, pastile video, selectoare. Garanție. Telefon 032/110572; 092/477224. (9595235)

■ Șofer profesionist, cat. B,C,E,D, îmi ofer serviciile unei firme serioase, de stat sau particulară. Rog seriozitate. Nu sunați inutil. Telefon 032/237764. (9595022)

■ Confecționez peruci, păr natural și aplic codițe tip "Andre". Tel. 036-417742. (GL-5052943.1.10)

■ Plecări urgente Anglia, Spania (locuri de muncă), Italia.095 - 396.024. (BC - 9949975.1.1)

■ Săptămînal transport în spațiul Schengen (Italia, Spania, Germania, Olanda), inclusiv viză. 034 - 178.270, 092 - 924.322. (BC - 9949956.1.1)

■ Săptămînal plecări Spania, Anglia (locuri de muncă), Italia. Caut colaboratori. 034 - 185.284, 094 - 584.185. (BC - 7535600.1.1)

EXCURSII

■ Vize Schengen 700 $, Grecia 500 $. Telefon 093-982298. (9595203)

■ Plecări Italia 15/22/27 decembrie, orice vîrstă. Preț acceptabil. 034 - 178.270, 092 - 924.322. (BC - 9949952.1.2.)

EURO-TIME

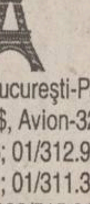

Transport București-Paris
Autocar-85$, Avion-325$
01/650.76.53; 01/312.92.75;
01/311.13.21; 01/311.31.72.
Non-stop 092/515.911.
(I-22)

■ Plecări rapide Italia (spațiul Schengen). Siguranță. 034 - 176.924, 094 - 203.954. (BC - 9949955.1.2)

■ Plecări cu vize individuale Schengen, fără avans. 034 - 181.556, 094 - 534.994. (BC - 9949958.1.1)

■ Plecări urgente Italia (16 dec.). Facilitez vize Schengen, Italia. 034 - 180.147, 095 - 426.661. (BC - 7535784.2.8)

PROPUNERI DE AFACERI

■ Propunere avantajoasă cu mari perspective persoanelor ce activează în sistemul MLM (multi-level-marketing). Relații la telefon 032/132214. (9595151)

www.eshop.ro

Magazinul electronic din care Moș Crăciun își alege darurile!

Plata în lei. Livrare în toată țara!

TEL. 01-2331199 (I-01)

MULȚUMIRI

■ Prof. Elena Chirilă și întreaga familie mulțumesc cu sinceră recunoștință rudelor, colegilor, elevilor, vecinilor și cunoștințelor care le-au fost alături, la marea durere pricinuită de dispariția soțului (fiului, fratelui, ginerelui, cumnatului), COSTEL CHIRILĂ. (9595039)

■ Mulțumesc doamnei Mihaela pentru căsătorie, la 37 de ani, cu ajutorul său. În 9 zile m-am vindecat de argint. 036/470538, 092/834379. (BR-Ch.3835360.1.1)

DECESE

✝

...ina, cumnatele, ...oatele, nepoții și ...milia Borș anunță ...durerea încetarea ...viață a celei care a fost

...PROFIRA ...HORDILĂ,

...Mogoșești - Iași. (9594548)

✝

...u adîncă durere, ...amiliile Borza și ...Cârlan anunță ...erea în neființă și ...aduc un ultim ...agiu celui care a ...t un bun tată, soț și socru,

...HEORGHE BORZA.

...upul neînsuflețit ...e află depus la ...iserica "Sfîntul ...fan" - Metalurgie ...ona Doi Băieți). ...mormîntarea va ...ea loc marți, 12 ...ecembrie 2000, ...orele 13.00, la ...itirul "Eternitate". ...Dumnezeu să-l ...hnească în pace. (I-20)

✝

...Copiii, nepoții și ...nepoții anunță cu ...urere trecerea la ...veșnice, la 87 de ani, a celui care a fost

ION ...ALEXOAIE,

...pensionar CFR. Slujba de ...mormîntarea va ...vea loc marți, 12 ...embrie la biserica ...f. Dumitru Balș", ...cepînd cu orele ...0, iar înhumarea - la cimitirul "Eternitate". Dumnezeu să-l ...hnească în pace. (9594768)

✝

Soțul, fiica, ginerele și nepoțelul anunță cu durere în suflet decesul

ZINEI TOMȘA.

Înhumarea va avea loc marți la cimitirul "Eternitate", la orele 12,00. Dumnezeu să o odihnească. (9594769)

CONDOLEANȚE

✝ Mihai și Elena Condurache depling dcesul cuscrului lor ION ALEXOAIE și sînt alături de ginerele Mihai Alexoaie. Dumnezeu să-l odihnească în pace. (9594767)

✝ Dimitrie Gheorghiu regretă dispariția prematură a distinsului ing. VIOREL BRAIA și transmite sincere condoleanțe familiei îndoliate. Dumnezeu să-l odihnească. (9595037)

✝ Finii Gabriela și Bogdan Puha regretă profund trecerea în neființă prea timpuriu a celui care a fost ing. VIOREL BRAIA și sînt alături de nașă și copii în aceste clipe grele. Nu îl vom uita niciodată. (9595038)

✝ Familia Elena și Mircea Puha din Suceava, profund îndurerați de dispariția prematură a celui care a fost ing. VIOREL BRAIA, sînt alături de familia îndoliată și împărtășesc nemărginita durere. Sincere condoleanțe. (9595038)

✝ Familia Maria și Vasile Brădățan este alături de Violeta și copii în aceste clipe grele cauzate de trecerea în neființă a celui care a fost un bun coleg, prieten și un neprețuit soț și tată, ing. VIOREL BRAIA. Dumnezeu să-l ierte și să-l odihnească în pace. (9595038)

Abonează-te până la 28 decembrie și Dialog îți oferă șansa de a câștiga unul din cele 15 automobile Renault Clio Symbol, plus încă alte 2001 premii! Detalii în magazine.**

Oricum te uiți, este cel mai ieftin abonament GSM!

la DarDialog... NINGE CU DARURI!

Dasimpex vă oferă telefoane mobile începând cu

590.000 lei***

Iași - bd. Ștefan cel Mare și Sfânt nr.1(vis-a-vis de Apolonia) tel. 276.041
- complexul comercial "IULIUS CENTER" etaj 2, tel. 278.171
- incinta Tipografiei DOSOFTEI, tel. 233.066
- str. Păcurari, nr. 158, tel.257.673

Pașcani - Str. Stefan cel Mare, bloc A5, Tel.Fax: 032. 766.883

**Ofertă valabilă în perioada 27nov.-28 dec. 2000, pentru abonamentele cu minute incluse
*** inclusiv TVA, preț valabil pentru orice tip de abonament;

www.dasimpex.ro

AGENDA ȘCOLI ȘOFERI

OFERTĂ SPECIALĂ DE SĂRBĂTORI !

Cu numai **650.000 lei** (fără benzină) puteți beneficia de o școlarizare pentru obținerea permisului de conducere la

ȘCOALA DE ȘOFERI AUTO-GALAXY

ATENȚIE ! PLATA SE POATE FACE ÎN 10 RATE

Informații și înscrieri la sediul școlii: str. Mitropolit Varlaam 54 (Grupul Școlar Nicolina) Telefon: 237858 ; 094/215044

DRUMUL DE LA PIETON LA ȘOFER

ȘCOALA DE ȘOFERI cat. B

MICO-TOTAL

ȘCOLARIZARE GRATUITĂ (se achită numai benzina)

DACIA — OPEL VECTRA

Înscrieri: ➢ Str. A. Panu nr. 13 (între BRD și Poliția Municipală)
➢ Str. Costăchescu (între RAJAC și Poliția Județeană – Copou)
TEL.: 125708, 094/989501

OFERTĂ VALABILĂ ÎNCEPÂND CU 14.11.2000 • LOCURI LIMITATE •

AGENDA AUTO

IOROM TRADING

Reprezentant al firmelor: UAMT - GEROM - ROMAN ROMRADIATOARE ISECO - ASAM - COMPA

Comercializează piese auto OLCIT, DACIA, ARO, TV SAVIEM - RABA - AB - IKARUS - TRACTOR

Str. Păcurari 129 tel. 252 900

NOU! ANDO

Tel./Fax: 236300

Distribuitor:
PULSOR - pompe auto
ALTUR - seturi, pistoane auto
ADAOS: En gros: 5% En detail 15%

INTERNATIONAL COMPLEX SERVICE S.A.

vinde autoturisme **DAEWOO**
piese de schimb, accesorii auto, carburanti, lubrifianti, consignatii autoturisme.
• reparatii, garantie si post garantie, intretineri periodice pt. DAEWOO si OLTCIT.
• INSPECTII TEHNICE PERIODICE PT. TOATE TIPURILE DE AUTOTURISME.

Calea Chisinăului nr. 45, tel. 137620, fax: 233296
Internet - http://home.dntis.ro/isciessa/index.html

TOFAN GRUP

luni - vineri 8-16
Bd. Primăverii nr. 72
(lîngă Stația de Salvare)
☎ 032/251837, 236257

AUTO ROLLA

SERVICE
cumpără auto Vest peste 1984, accidentate, neînmatriculate și defecte
vinde piese noi și second hand pentru mașini Vest și execută lucrări de mecanică, tinichigerie, vopsitorie profesional garantate.

Sos. Buzău - Rm. Sărat km. 3 Tel/fax 038/710.848, 038/540.379

SC "COMEX CETRA" SRL

Piese auto originale

FIAT IVECO

Piese schimb autoutilitare Peugeot; Citroen; VW; Mercedes
Iași -Șos. Păcurari 88 (după PECO)
Tel: 094/596867; Tel/Fax: 032/257888

Professional security systems MOLID

- Sisteme de alarma auto, imobile, supraveghere incendii
- Sisteme de control acces
- Sisteme de supraveghere video
- Interfoane si videointerfoane
- Detectoare de gaz metan
- Bariere antifurt
- Dispecerat de supraveghere cu interventie inarmata.

NOU CASE DE MARCAT FISCALE !

Bd. Copou, nr. 3 telefon: 032-21.66.71 fax: 032-21.45.64 e-mail: molid@opsynet.com

Ce-i al tau trebuie sa ramana al tau !

ROMIL SERVICE SRL

DEALER AUTORIZAT **IVECO**

Show Room: B-dul T. Vladimirescu 4, IASI Tel: 032 232665, 032 216800
Service: Sos. Iasi-Tomesti km 2 Tel: 032 136160

IVECO

- Autoutilitare, camioane din gama IVECO
- Sistem de leasing
- Piese de schimb originale
- Uleiuri AGIP, FIAT
- Aditivi
- Anvelope PIRELLI

CASE DE MARCAT

SAMSUNG VEC

Program de gestiune
Cititoare COD BARE
Sisteme pt. RESTAURANT

CASE DE MARCAT FISCALE

GRATUIT SERVICE , FISCALIZARE tel:214112

REL SERVICE

CASE DE MARCAT FISCALE
AVIZATE DE MINISTERUL DE FINANTE
NOU! REDUCERI DE PREȚURI !
*FACILITATI DE PLATA
*GRATUIT- instalare,instruire,fiscalizare
*SERVICE GARANTIE SI POSTGARANTIE
IAȘI, Șos. ARCU nr.12 Bl. Z 18
Tel/fax: 214190, Tel: 217244

NOU!

CASE DE MARCAT OMRON

AUTOMATE & ESPRESOARE SAECO

Vînzări prețuri de importator
Service de calitate
Piese de schimb Toata gama de aparate SAECO

ROMEURO SERVICE SRL
Tel./Fax:032-216893
Mob.: 094514443; 094787379

CASE DE MARCAT FISCALE OPTIMUS - iC

PLATA IN RATE !

Se asigura :
- instalare, pregatire operator
- service gratuit in garantie
- service postgarantie
- consumabile

Avizata de Ministerul de Finante
Operare simpla (54 taste cu functii multiple)
Ergonomica (2 afisaje in limba romana)
Interfata seriala inclusa pt. Conectare la PC
7000 coduri de pret si 42 de raioane

QUARTZ MATRIX
Str. Theodor Pallady nr. 8
tel. 217.248, 217.258
qmatrix@xnet.ro

INITA

DISTRIBUITOR AUTORIZAT
UNITATE DE SERVICE ACREDITATĂ
CONSUMABILE

➢ CASE DE MARCAT FISCALE
➢ CÎNTARE ELECTRONICE

Tel/fax 032/131726
Iași, str. Mitropolit Varlaam nr.5

ELCOSERV

Iași, str. Decebal, nr. 1; Tel/Fax 032 / 230.205

Mora Electronics

CASE DE MARCAT SAPEL

pentru
✓ SUPERMARKET
✓ RESTAURANTE
✓ FARMACII
✓ REȚELE DE MAGAZINE

Iași, Str. Sărăriei, nr. 34; tel/fax: 032/212735, 278170
E-mail: mora@mail.dntis.ro

Alegerea perfecta pentru controlul vanzarilor !

CASE DE MARCAT FISCALE OMRON®

✓ Avizate de Ministerul de Finante
✓ Pret scazut - inalta performanta
✓ 8-20 departamente
✓ 3900 - 15.000 PLU-uri
✓ conectare PC
✓ scanner cod de bare
+ sisteme de securitate

MOLID
Bd. Copou, nr. 3
telefon: 032-21.66.71
fax: 032-21.45.64
e-mail: molid@opsynet.com

DATECS

CASE DE MARCAT FISCALE
INCEPAND CU 187$
CANTARE ELECTRONICE

Log-Soft
Str. A. Panu, nr. 28
tel: 032/211130, 216359

Farmaciile IASSYFARM

• ...ACIA DACIA 1
...acia nr. 32
...ineri: 7.00 - 20.00
...: 8.00 - 14.00
...că: 8.00 - 12.00
...medicale:
...0 - 15.30
...498

• ...MACIA ...LINA
...ciilor, bl. 828
...neri: 7.00 - 20.00
...: 8.00-14.00
...că: 8.00-12.00
...782

• ...ACIA ...NTEASCĂ
...denți și Elevi
...ma Cozma 3
...neri: 7.00 - 20.00
...435

• ...MACIA ...RAȘI
...Lupu 8, bl. D3
...neri: 7.00 - 20.00
...: 8.00-14.00
...că: 8.00-12.00
...867

• FARMACIA SF. PARASCHEVA NON STOP
Piața Unirii 3
Sfaturi medicale:
Marți: 13.30 - 15.30
☎ 116.029

• FARMACIA GRĂDINARI
Str. V. Lupu 160, bl. G3
Luni-Vineri: 7.00 - 20.00
Sîmbătă: 8.00-14.00
Duminică: 8.00-12.00
Sfaturi medicale:
Luni, Miercuri și Vineri: 16.30-18.30
☎ 175.457

• FARMACIA INDEPENDENȚEI
Bd. Independenței 23
Luni-Vineri: 7.00 - 20.00
Sîmbătă: 8.00-14.00
Duminică: 8.00 - 12.00
Sfaturi medicale:
Marți: 11.00-13.00
☎ 116.408

• FARMACIA PRIMĂVERII
Pol. Industrială
Str. Primăverii 14
Luni-Vineri: 7.00 - 20.00
Sîmbătă: 8.00 - 13.00
☎ 136.971

• FARMACIA PODU ROȘ NON STOP
Str. Socola 9, bl. E1
Sfaturi medicale:
Joi: 10.30 - 12.30
☎ 132.293

• FARMACIA PODUL DE FIER
Str. Tudor Vladimirescu, bl. 306
Luni-Vineri: 7.00 - 20.00
Sîmbătă: 8.00 - 13.00
Duminică: 8.00 - 13.00
Sfaturi medicale:
Vineri: 14.00 - 16.00
☎ 218.323

• FARMACIA SF. SPIRIDON
Pol. Municipală
Luni-Vineri: 7.00 - 20.00
☎ 115.224

• FARMACIA CENTRALĂ
Pașcani,
str. Ștefan cel Mare 118, bl. A4
Luni-Vineri: 7.00 - 20.00
Sîmbătă: 8.00 - 14.00
Duminică: 8.00 - 13.00
☎ 764.059

• FARMACIA PODU ILOAIEI
Podu Iloaiei Bl.4
Luni-Vineri: 7.00 - 20.00
Sîmbătă: 8.00 - 14.00
☎ 740.175

• FARMACIA PETRU RAREȘ
Hîrlău, str. Ștefan cel Mare 12, bl. 11
Luni-Vineri: 7.00 - 20.00
Sîmbătă: 8.00 - 14.00
Duminică: 8.00 - 12.00
☎ 720.378

• FARMACIA BUCIUM
Str. Bucium nr. 19, bl. B21
Luni-Vineri: 7.00 - 20.00
Sîmbătă: 8.00 - 14.00
Duminică: 8.00 - 12.00
Sfaturi medicale:
Luni și Miercuri: 14.00 - 16.00
☎ 130.522

Cîștigătorii marilor premii oferite de IASSYFARM sînt:
■ Premiul I - BALAȘA DANIELA ■ Premiul II - BULEARCĂ ADRIANA ■ Premiul III - MARDARE RODICA, toți din IAȘI
Alți 17 norocoși ieșeni au cîștigat premii de fidelitate.

AGENDA OMULUI DE AFACERI

ETNIS
Distribuitor Vaillant, Bosch și Viessman, vă oferă:
Centrale Vaillant model nou la prețuri mai mici
- Radiatoare de oțel, aluminiu și fontă
- Rezervoare gaze lichefiate "Shell"

AER CONDIȚIONAT
Proiectare, montaj și garanție 3 ani
Plata în 6 rate lunare
Iași - Str. N. Iorga 7D, bl. F5, tel. 032/230113, fax 032/232690, telemobil 094613246, 094554249

ROTHERM
Importator - CE
- Calorifere oțel
- Țeavă multistrat și fitinguri
- Vase de expansiune
- Rezervoare GPL

Prețuri speciale pentru distribuitori
Vînzări en gros și en detail
Iași, Bd. T. Vladimirescu nr. 40 (Bucșinescu) Tel/Fax: 032/175105, 272340, 093-243670

GRUPUL DE FIRME ROMFIN
Tîmplărie din aluminiu
B-dul Copou nr. 4, Iași tel.fax: 214 090

UNITRADE
Un partener pentru:
- MOBILIER BIROU
- AMENAJĂRI INTERIOARE

Iași, bd. Copou nr. 4, tel. 032/213455, 213456

RAINBOW
SPĂLĂTORIE - CURĂȚĂTORIE CHIMICĂ RAPIDĂ
ONORĂM COMENZI LA DOMICILIU
program zilnic 8.00 - 20.00
sîmbăta 8.00 - 14.00
Iași, str. Gh. Doja nr. 10, tel: 032/221204

CENTRE PRELUARE ANUNȚURI MICA PUBLICITATE MONITORUL

VAMA VECHE - Gară
SC COMVINI SRL din Magazinul Vama Veche pune la dispoziție clienților
vopsele, sticlărie, papetărie, lustre, abajururi, haine piele, articole sport și pescărie, cosmetice, mobilă, aparatură electro-casnică, articole de uz gospodăresc
La prețuri avantajoase
Program: luni-vineri 8.00-20.00; sîmbătă 9.30-17.00; duminică 10.00-13.00
Str. Gării nr. 22, tel. /fax. 032/218236

DAS
Depozit en-gros
MATERIALE ȘI ECHIPAMENTE pentru instalații
(Romstal, Vaillant, ACV, Guillot, Remeha, De Longhi, McQuay, York)
REDUCERI PÎNĂ LA 15%
Iași, str. Aurel Vlaicu 87, Tel./Fax: 032-175.488, mobil 094/630.512

CASA DESIGN
Distribuitor: Bosch, ACV Belgia, Saunier Duval Franța
- *Centrale termice pe gaz, motorină, electrice*
- *Radiatoare oțel, aluminiu*
- *Materiale pentru instalații*
- *Proiectare, execuție, service.*

Iași, Bd. T. Vladimirescu nr. 59, Tel.: 032-174565, mobil 094-787234

SC TREMOD DOBRE ȘI FIII SNC
cumpără
miere de albine
- polifloră 21.000 lei/kg
- tei 22.500 lei/kg
- salcîm 23.500 lei/kg

*livrare Ciucurova-Băicoi
Tel./fax: 040-514.788; tel.: 044-268.288

UTIL CASNIC
Distribuitor
FAIANȚĂ, GRESIE SANEX
- Adezivi, chituri, electrice, electrocasnice, uz casnic și gospodăresc, menaj
- Obiecte sanitare, feronerie

Magazinele din N. Iorga și str.Silvestru 233680, 137045 zilnic 9.00 - 18.00

TAGUS CONTOR
CASA PORTUGHEZĂ
ROBINETĂRIE
ACCESORII
FITINGURI
OBIECTE SANITARE
CENTRALE TERMICE
BOILERE
APOMETRE
ELECTRICE
ACCESORII DE BAIE
FERONERIE
MATERIALE DE CURĂȚIRE ȘI ÎNTREȚINERE
Șos. Nicolina "CUG", Bl. 968, parter Telefon: 032/225268

ELECTRA
Lider național interfoane
INTERFOANE DE ACCES CU CARTELĂ
Plata în rate !
Blocuri, vile, sedii firmă
Bd. Chimiei nr. 8 (Poarta 2 CFS)
Tel. 233.126, luni-vineri:orele 8.00-15.00

YV
ALARME
- Recondiționări parbrize

Păcurari 92 (incinta Transmixt), tel: 259.690

RADIX SERVICE
comercializează și montează
- CONTOARE APĂ RECE ȘI CALDĂ
- BUCLE MĂSURĂ ENERGIE TERMICĂ
- CENTRALE TERMICE, CAZANE ȘI BOILERE

- Asigurăm servicii de calitate cu garanția echipamentelor și lucrărilor
- Plata în rate

Iași, I.C. Brătianu 20 (sens giratoriu Teatrul National - intrare prin gang) tel. 230676, 217590, fax: 230682.

S.C. INFROMEX
- ✓ *Agende, calendare, felicitări sezon personalizate sau nu*
- ✓ *Imprimerie textilă*
- ✓ *Producție publicitară în expresie serigrafică, și/sau tipografică*
- ✓ *Sacoșe festive pentru cadouri, personalizate sau nu.*

Str. Oancea nr. 10, bl. 354, parter
Tel.: 032-270737; 278210, mobil 093-709405
Prietenii trebuie să fie împreună totdeauna !

HERMES UNIVERS SRL
comercializează en gros
- jucării și articole pentru pomul iarnă
- papetărie diversă, agende, calendare, felicitări
- hîrtie pt. împachetat cadouri, pungi pt. cadouri
- oale inox (sub presiune și simple de la 2l - 45l)
- tacîmuri din inox
- pahare din sticlă cu și fără picior

Iași, bd. Chimiei nr. 34, tel./fax 032-271569

MIRFAN MOBILUX
Comercializează
- *mobilă sufragerie* • *holuri*
- *dormitoare* • *bucătării*
- *mic mobilier*

Plata în maxim 36 de rate lunare
Program luni - vineri: 9.00 - 19.00
sîmbătă: 9.00 - 13.00
Alexandru cel Bun (vis-a-vis de alimentara Minerva) tel. 032/152647

EMI - Bd. Independenței
oferă
produse electrice, electrocasnice, electronice, chimice
Program: luni-vineri 8.00-19.00; sîmbătă 8.00-13.00
B-dul Independenței 19, bl. B1-5, tel. 032/213352, tel/fax. 117530

INSTALAȚII SERVICE APOMETRU
Comercializează și montează:
- MICROCENTRALE TERMICE
- RADIATOARE TIP PANOU-PURMO -preț de importator-
- CONTOARE DE ENERGIE TERMICĂ
- APOMETRE INDIVIDUALE - ZENNER, NARVAL
- Fitinguri, baterii, boilere, căzi, accesorii și scule ROCAST

PREȚURI MINIME!
Iași, Calea Galații 5, bl. F3-A parter(fosta Alimentară) tel.: 032 - 227.927

CARDINAL
Distribuitor RADIANT, BIASI
- Centrale termice
- Contoare apă rece și caldă
- Proiectare și execuție instalații sanitare, termice, apă-canal
- Service centrale termice

RATE în 12 - 24 luni !
Iași, str. Gr. Ureche 3, bl. W. Mărăcineanu, parter tel.: 215.902

STAND-UP TRADE
importator direct Germania
vinde en gros
- Haine colectă directă
- Încălțăminte sortată de sezon

Tel. 094-507.920

GRUPUL DE INSTALAȚII ȘI CONSTRUCȚII
Distribuie și montează centrale termice
HERMANN și RADIANT
Execută și proiectează:
INSTALAȚII ÎNCĂLZIRE, GAZE, SANITARE, ELECTRICE
Iași, str. Splai Bahlui 22
Tel/fax: 032/237260, mobil 093-645798; 093-639.363

VIZUAL
SCAUNE ERGONOMICE
GARANTIE 1 AN
Tel./fax 032 211517
032 224490

TOFAN GRUP
comercializează:
anvelope și camere auto (produse de Danubiana și Victoria Florești)
Iași - Bd. Primăverii nr. 72 (lîngă Stația de Salvare) tel. 032 - 251837, 236257

MELCRET FONOTERM
Tîmplărie din PVC și aluminiu cu TVA 0%
în condițiile ordinului Ministrului de Finanțe nr. 1026 din 20.07.2000
Bd. Poitiers nr. 14, tel. 231023

CASE DE BANI
GARANȚIE 3-5 ANI
REGAL S.A.
Miercurea-Ciuc
UȘI DE TEZAUR
Tel/fax: 066/171.607
B-dul Timișoarei 45/1

CONSULT PROIECT 2000
Realizează la cele mai avantajoase prețuri:
- proiecte pentru investiții
- consultanță tehnică
- studii și planuri de afaceri pentru credite de la bănci sau de la Comunitatea Europeană

Tel. 032/215.689 sau 094/991.751 între orele 9^{00} - 18^{00}

AVANTAJOS
- Pahare pentru dotări restaurante, cantine etc.
- Vase decorative, Galle

Producător s.c. STICLA s.a. ONEȘTI
Tel. 034-313.351
fax: 034-314.462

ELECTRONIC RGQ - Alexandru
- JALUZELE (producător)
  - orizontale (aluminiu import)
  - verticale (mat. textil import)

Căutăm agenți/distribuitori
- ELECTRONICE - rate

Program: luni-vineri 9.00-19.00; sîmbătă 9.00-13.00
Bd. Al. cel Bun, bl. D3, parter, tel./fax 032/216739

P.S. INTEX S.A.
vă oferă prin Magazinul Instalatorilor
- Fitinguri multistrat
- Țeavă multistrat tip HAKA Ø16(1,5DEM+TVA); Ø18; Ø20; Ø26
- Robineți
- Accesorii și unelte pentru instalații
- Țevi și fitinguri cupru Yorkshire
- Radiatoare Dunaferr
- Centrale termice - - Preț 16.550.000 lei cu TVA

RATE!
Șos. Păcurari nr. 70, bl. 550 (lîngă R.A.R.) Tel./Fax: 257866, 095-525146, 094-547099

TOP SHOP
MOBILIER
- comercial
- pentru birouri
- mic mobilier, bucătării
- pentru restaurante, baruri etc.

Plata în rate !
Vopsitorie în cîmp electrostatic
Str. Ipsilanti nr. 19, tel. 032/113322, fax: 117116

COMINDEX
Importator Ungaria:
- PAL MELAMINAT
- PARCHET MELAMINAT
- FERONERIE ȘI ACCESORII

Depozit: Str. Aurel Vlaicu 88; tel.: 277713
Magazin: Str. Cucu 26 (Podu de Fier) tel.: 276006

SC MAR GIP SRL Sibiu
Producător de articole de marochinărie din piele naturală
- ✓ TRUSĂ DIPLOMAT
- ✓ TRUSĂ PILOT
- ✓ DIVERSE PORTURI
- ✓ SERVIETE, MAPE, POȘETE

B-dul Vasile Milea nr. 28
Punct de lucru Sibiu, str. J. S. Bach nr. 4
Telefon: 094.699047; 092.676627
Telefon/Fax: 069.212943

EUROPA GROUP
DISTRIBUITOR AUTORIZAT BOSCH, KORADO
vînzări en gros, en detail
- centrale termice
- radiatoare
- climatizare
- fitinguri multistrat

PLATA ÎN RATE
Tel. 032-279300, 094-624399

Oferta săptămînii: tehnică de calcul

QUARTZ MATRIX Computer Shop
Cumpără un [calculator] până la 24 decembrie 2000 şi poţi primi CADOU o [imprimantă]
QUARTZ MATRIX vă urează Sărbători fericite!
Magazin: Hala Centrala, etaj 1, Tel./Fax: 219.543 - int. 204
Sediul central: Str. Theodor Pallady 8 Tel.: 217.248, 217.258 Fax: 217.262 e-mail: qmatrix@xnet.ro

GIROS COMPANY
ECHIPAMENTE XEROX DIGITALE SI ANALOGICE, ALB-NEGRU SI COLOR
ECHIPAMENTE MULTIFUNCTIONALE, IMPRIMANTE LASER DE RETEA
COPIATOARE DE PLANSE, CONSUMABILE SI SERVICE
IASI, Sf. Lazăr 45, tel/fax 032-210.872, 237.820
e-mail: giros@mail.dntis.ro

REL Computer
ISO 9002
Ofertă Specială !
- AMD K6 II 475 429 $
- PII 600 Mendocino 495 $

Hdd 9.1Gb, 64MB RAM, SVGA 4MB AGP, Monitor digital 14'' LG
Șos Arcu Nr.12, Tel: 032 - 214190

BIS
Tel./fax 230.800
mobil 094.585.718
Str. Ștefan cel Mare (Galeriile comerciale)
U.C. Pentium 100/ 16-32 MB RAM/ IBM 100-130$

VECTRA SISTEMS
- Încărcări cartușe: CANON; HP
- Imprimante: CANON; HP
- Consumabile: CANON; HP
- Calculatoare; Componente calculatoare

Licență WINDOWS 98!
Tel/Fax: 032/27.64.58
e-mail: vectra@mail.dntis.ro

BAS
Tel./Fax 032 253001
@Mail : bascomp@mail.dntis.ro
Distribuitor autorizat LEXMARK
Z11 : 1.770.000 lei
CJ 3200: 2.470.000 lei
Sisteme , componente PC
PENTIUM II 600 Mhz 575 USD
K7 600 Mhz 650 USD

IMPACT Calculatoare
K6 II 500 : 398 $
PII 500 : 430 $
K7 550 : 461 $
(Fara TVA)
Garantie 2 ani
Configuratii complete + multimedia
Canon BJC 1000 : 1.629.000 lei (Cu TVA)
Tel/Fax : 032- 217.600
Show Room : Cuza Voda 45

WarpNet
sistem complet
Pentium 133/16/850/14"D 360 DM
Str. Ștefan cel Mare nr. 51, bl. A2, sc.b, ap.1, Suceava
e-mail:dan@warpnet.ro, www.warpnet.ro
tel: 030-22.55.89 095 632142

auto technic computers
LUNA CADOURILOR VĂ ADUCE
17.399.999 lei
AMD DURON Processor at 650 MHz
M/B VIA KT133, ATX, socket A (AMD Duron + AMD K7 Thunderbird)
HDD 7.6 GB ULTRA DMA 66 Samsung
DIMM (168 pin) 64 MB SDRAM PC 133
Video Card AGP S3-368 3D 4Mb; Sound Card 3D On Board
CD-ROM 48xToshiba; FDD 3,5" 1,44 MB Mitsumi/Alps/Sony
Miditower Case 200W ATX Millenium
Keyboard Win95, Mouse, Pad; Boxe 120W
Monitor 15" SVGA color 0,28, LR, NI, RELISYS

Numai 13.899.000 lei
Procesor INTEL PII Mendocino 533 MHz
M/ B PcChips I810L AT / ATX Bus 100
HDD 7,4 Gb UDMA 66 Quantum, DIMM 32Mb PC 66OEM
Video AGP 4Mb on Board, Sound Card 3D PCI on Board
56K Fax Modem on Board, Ethernet Card 10/100 Mb on Board
FDD 1,44 Mb 3,5"", Minitower AT 200 W
Monitor 15"" SVGA digital RELISYS, Keyboard Win95
Mouse + Pad Boxe 120 W TARGA
TVA inclus.
Garanție 24 luni pentru sistem și 36 luni pentru monitor.
Pentru plata cash la acest sistem beneficiați de
5 ORE DE ACCES GRATUIT LA ITERNET

B-dul Independenței, bl. B1-5 mezanin, tel. 213101
B-dul Păcurari nr. 150, Bl. 589 , tel. 219723; 219291

UNITRADE SYSTEMS
US UNITRADE SYSTEMS
CALCULATOARE ESCORT
IMPRIMANTE EPSON
COPIATOARE Konica
E-mail: unitrsys@mail.dntis.ro
Str. Anastasie Panu 13-15 (*Escort Land*), tel./fax: 032-218482
Str. Gării nr. 1 (sediu), tel./fax: 032-216412/413

INFOSERVICE
ISO 9002
Cyrix/300 - 333 MHz
AMD K6 2/450 -550 Mhz
AMD K 7 Athlon/600 -800 Mhz
PENTIUM II/466 -533 Mhz
PENTIUM III/ 500-800 Mhz
PLATA IN RATE SI LEASING
IMPRIMANTE Canon, HP, Epson, Seikosha
COPIATOARE Minolta Canon

Sisteme:
Pentium 133 MHZ
32 MB,/ HDD 1.2 GB/MONITOR 15"D
CD-ROM/ Placă de sunet/keyb/mouse
PREȚ: 285 USD cu TVA inclus

Pentium 166 MHZ
32 MB,/ HDD 1.2 GB/MONITOR 15"D
CD-ROM/ Placă de sunet/keyb/mouse
PREȚ: 330 USD cu TVA inclus
Program de contabilitate(DEMO)-inclus

NOI VA OFERIM, DUMNEAVOASTRA ALEGEȚI !!
Bd. COPOU nr. 4 (Sub Camera de Comerț si Industrie Iași)
TEL./FAX: 211745/ 144718

le modèle
dealer autorizat COMPAQ
Leasing Rate
calculatoare
- brand name -
- no name -
la cele mai bune prețuri!
NOU!!! Internet Cafe!
Sf. Lazăr 53, tel./fax 239003

DIRECT COMPUTER & POLITEH
Hardware & Software
IBM COMPAQ Siemens
Numai pentru cunoscători !
calitate la cel mai mic preț

De la DX2/66/8MB RAM/170MB MONITOR VGA cal. I	- 1.375.000 lei
P100/16 MB RAM/1 GB MONITOR 14" (A) cal. II	- 3.400.000 lei
Pînă la P166/32 MB RAM/1.7 GB MONITOR 14" (A) cal. I	- 5.440.000 lei

Prețurile includ TVA. Pentru en-gros prețurile se negociază.
Iași, Calea Chisinăului 17, tel/fax 032 237115
e-mail: sales@direct-computer.ro

Canon
copiatoare
imprimante
faxuri
consumabile
service specializat
tel:214112

OFERTA EXCEPTIONALA !!!
- Service gratuit la orice copiator Minolta
- 7 ani de experiență
- Service mobil cu tel. şi auto
- Promptitudine la solicitări (max. 2h)
- Seriozitate
- Cele mai mici prețuri la piese

Dacă doriți să reduceți drastic cheltuielile cu copiatorul din dotare, contactați-ne !!!
S.C. PIM SRL Şos. Ştefan cel Mare 11
tel./fax : 032.212740 mobil: 094.772277

LIVIUS
IN LUMEA CALCULATOARELOR AVETI NEVOIE DE UN PRIETEN !
ATI VĂZUT OFERTA SPECIALĂ LIVIUS ?
CALITATE FĂRĂ COMPROMIS,
PRETURI EXCELENTE;
IAR CADOUL ÎL ALEGETI CHIAR DVS. !
LIVIUS SRL IAȘI, str. Fătu 1A, tel/fax:032-11.59.22, 11.22.21, http://www.livius.ro, e-mail: livius@livius.ro

SHARP
service specializat
- ☑ faxuri
- ☑ copiatoare
- ☑ consumabile

☎ 225.180
Iași, str. Străpungere Silvestru nr. 9
elproma@necomm.ro

ZACH & SON
Magazin: str. Cuza Vodă 54,tel. 21.93.93, fax: 21.92.43

Cartuș HP 600	318.000 lei	Toner MITA DC 2055	180.200 lei
Cartuș HP 500	318.000 lei	Toner MITA DC 1605	180.200 lei
Cartuș CANON BC 02	265.000 lei	Toner MINOLTA EP 4300	137.800 lei
Cartuș CANON BC 20	424.000 lei	Toner CANON NP 1010	74.200 lei
Cartuș CANON BC 05	318.000 lei	Toner TOSHIBA BD 1350	183.380 lei

NOU!!!
ZACH & SON Birou: Aleea Sadoveanu, nr. 2, tel: 219885

TakeNET
Vinzari calculatoare noi si second-hand
posibilitati de rate
Internet Café non-stop
scanari-listari
inscriptionari CD
SOS. ARCU NR.1 BL T3 Tel/Fax:032/258.214 email:takenet@mail.dntis.ro

ROMPERS GROUP
B-dul Independenței nr. 11-13, tel. 215860
vizavi de librăria ESCULAP
Navig@tor internet cafe
la cea mai mare viteză
MAGAZIN TEHNICĂ DE CALCUL
prețuri promoționale
importator direct

Canon
VREI UN COPIATOR IEFTIN SI BUN ?!
Garantie 1 an . Service . Consumabile .
SUNA ACUM ! 214112

Inside
Tot ce inseamnă CONSUMABILE ...
la cel mai convenabil preț
HP, Epson, Canon
riboane
diskete, CD-uri
Sf. Lazăr 49, tel/fax: 216.940, 237.830

CARNETUL ZILEI

ROMANIA 1

7,00 Telematinal
8,00 Jurnalul de dimineață
8,45 Ploaia de stele (r)
10,00 Jurnal
10,10 Capcanele dragostei II (r)
11,35 Cu cîntecul prin țară
12,00 Jurnal
12,10 Surprize, surprize... (r)
14,00 Jurnalul de prînz

14,30 *Pro Patria*

15,30 Între noi, frații, ep. 12

16,00 Cronica. Magazin social-politic în limba maghiară
17,00 Jurnal

17,30 Încurcături în familie, ep. 6

18,00 Români pentru mileniul trei
18,10 Seniorii cetății
19,00 Info-mania. Informatii bursiere; Piata românească; Noutăți
19,10 Avanpremieră Știri

19,15 Pasiuni, ep. 48

20,00 Jurnal. Meteo
20,40 Sport

20,45 Iartă-mă!

21,45 Șapte zile, ep. 9

22,45 Jurnalul de noapte

23,15 Tehnici de manipulare, ep. 3

0,00 Lumea dansului

TVR 2

7,00 Călătorind prin țară (r)
7,35 Piatra magică (r), ep. 20
8,05 Sally, vrăjitoarea (r), ep. 41
8,35 Toti împreună
9,20 Trupa DP 2 (r)
10,50 Stiri
11,00 Baschet NBA (r)
13,00 NBA Action (r)
13,30 Răscruci (r)
14,00 Sally, vrăjitoarea (d.a.), ep. 42; Globul dragonului (d.a.), ep. 1
14,45 Femeia ispititoare, ep. 45

15,30 Veni, Video, Vici! Ritm & blues: "De Alto", Silvia Ștefănescu, George Baicea, Marius Flavian.

15,45 Stiri
15,50 Jonathan Creek (r), ep. 4

16,40 Din goana trenului: Scoția (do)

17,10 Expediție în necunoscut. Povești cu munti și ape (XI)
17,40 Maisie Raine, ep. 4
18,30 Telejurnal TVR2
19,00 Cinci pentru natiune

20,45 Sabrina, vrăjitoare la 17 ani, ep. 22

21,10 Obsesia vitezei

21,55 Sport Plus
22,40 Stiri
22,45 Stiri bancare și bursiere

22,50 Teatrul Național de Televiziune prezintă: Telerecital Radu Beligan

0,40 TVM. Mesager

PRO TV

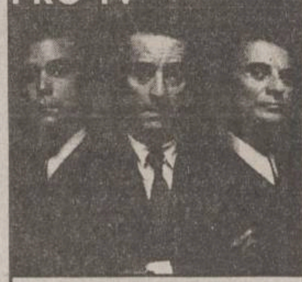

7,00 Bună dimineata!
10,00 Tînăr și neliniștit (r)
10,50 Ally McBeal (r)
11,20 Oglinda timpului, ep. 43

11,40 Furie dezlănțuită (thriller, SUA, 1986). Regia: Robert M. Young. Cu: Farrah Fawcett, James Russo.

13,25 Parfum de femeie (r)
16,00 Tînăr si neliniștit, ep. 1152
16,55 Jocuri magice
17,00 Stirile Pro TV
17,40 Sens unic
17,45 Teo
Pro TV te ascultă ce vezi
Vremea
18,50 Dăruiesti si cîstigi!
19,00 Știrile Pro TV
20,00 Pro TV Special

21,00 Urmărire generală

21,25 Stirile Pro TV

21,30 *Băieți buni* (thriller, SUA, 1990). Regia: Martin Scorsese. Cu: Robert De Niro, Ray Liotta, Joe Pesci, Frank Di Leo, Charles Scorsese.

0,00 X si Zero
0,05 Stirile Pro TV . Profit
0,30 Omul care aduce cartea
0,35 Pro TV te ascultă ce vezi
0,45 Seinfeld, ep. 122

1,15 Pensacola - forța de elită, ep. 5

2,00 Doug și Carrie, ep. 2

2,30 Furie dezlănțuită (r)
4,00 Stirile Pro TV
4,30 Oglinda timpului (r)
5,00 Walker, polițist texan, ep. 17
6,00 Teo (r)

ANTENA 1

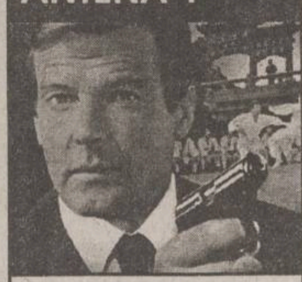

7,00 Observator
8,00 'Neața (matinal)

11,00 A treia planetă de la Soare (s)

11,30 Pe cont propriu (r)
12,30 Brigada mobilă (r)
13,00 Știrile amiezii
13,15 Dragostea învinge (s)
14,00 Orient expres (r)

16,00 Zile din viața noastră, ep. 57

17,00 Știri
17,10 Vouă
17,20 Te voi iubi mereu, ep. 47, 48
19,00 Observator
19,45 Vouă

19,50 *Pistolul de aur* (acțiune, SUA, 1974). Regia: Guy Hamilton. Cu: Roger Moore, Christopher Lee, Britt Ekland, Maud Adams, Bernard Lee, Lois Maxwell.

22,00 Marius Tucă Show

23,00 Observator
23,25 Vouă
23,30 Noaptea tîrziu cu Mircea Badea

0,30 Nopți în Malibu (thriller, SUA, 1997). Regia: Serge Rodnunsky. Cu: Kurt Schwoebel, LoriDawn Messuri, Jay Ehler, Linda Mills.

2,00 Te voi iubi mereu (r)
4,00 Noaptea tîrziu cu Mircea Badea (r)
5,00 Uraganul (s)
6,00 Ape liniștite (s)

ACASA

6,30 Teleshopping
7,00 Poveste de Crăciun (r)
7,50 Căsuța poveștilor (r)
8,15 Ia-mă acasă (r)
8,50 Dragoste și putere (r)
9,15 Fiorella (r)
Teleshopping
10,20 Ramona (r)

11,10 *Trei femei* (r)

12,40 Acasă cu Ruxandra Săraru (r)

13,40 Columbo: În drum spre ghilotină (r)

Teleshopping
15,30 Înger sălbatic
16,20 Căsuța povestilor
16,30 Miracolul iubirii
Acasă la români
17,30 Dragoste și putere
Știrea zilei

18,00 Fiorella

18,50 Acasă la bunica
19,00 Iubire fără limite
Căsuța poveștilor: Dorințele lui Willie
20,00 Știrile de Acasă
Vremea de acasă

20,40 Dragoste nebună

21,40 Luisa Fernanda
Știrea zilei
Vremea de acasă

22,45 Cinemateca de acasă: "Pantofiorul de sticlă" (muzical, SUA, 1955). Regia: Charles Walters. Cu: Leslie Caron, Michael Wilding, Amanda Blake, Lisa Daniels, Elsa Lanchester.

0,20 Dragoste și putere (r)
Teleshopping
0,55 Știrile de Acasă (r)

1,30 Acasă cu Ruxandra Săraru (r)

Teleshopping
2,35 Acasă la români (r)

HBO

10,00 Kull, cuceritorul (aventuri, SUA, 1997). Regia John Nicolella. Cu: Kevin Sorbo, Tia Carrere, Thomas Ian Griffith

11,30 Infanteria stelară (SF, SUA, 1997). Regia: Paul Verhoeven. Cu: Casper Van Dien, Denise Richards
13,45 Murphy, o pisică-detectiv (aventuri, SUA, 1998). Regia: Simon Wincer. Cu: Ricki Lake, Linden Ashby, Anthony Clark
15,15 Pericol în adîncuri (acțiune, SUA, 1997). Regia: Alan Smithee. Cu: Stephen Baldwin, Gabrielle Anwar, Tom Conti
16,45 Cop Land (dramă, SUA, 1997). Regia James Mangold. Cu: Sylvester Stallone, Robert de Niro, Harvey Keitel, Ray Liotta

18,30 O miză de milioane (acțiune,SUA, 1999). Regia: Louis Morneau. Cu: James Belushi, Michael Beach, Timothy Dalton, Vanessa Angel.

20,00 *Puterea iubirii* (dramă, SUA, 1999). Regia: Garry Marshall. Cu: Juliette Lewis, Diane Keaton, Tom Skerritt, Giovanni Ribisi

22,15 Totul despre sex: Suntem niște depravate? (s)

22,45 8 MM (thriller, SUA, 1999). Regia Joel Schumacher. Cu: Nicolas Cage, Joaquin Phoenix, James Gansolfini, Peter Stormare

0,45 Beat (biografic, SUA, 2000). Regia: Gary Walkow. Cu: Courtney Love, Norman Reedus, Kiefer Sutherland

PRIMA

7,00 Milagros (s), ep. 171

8,00 Prima Mix!

Caricatura zilei
15,00 Milagros (s), ep. 172
15,55 Clip Art

16,00 Cinemagia (r)

16,30 Romania@Large (r)
17,00 Detectivi de elită, ep. 57
18,00 Focus
19,00 Real TV
19,30 Impact
Caricatura zilei
20,00 Vrei să fii miliardar?

21,00 Patrula aeriană (s), ep. 14

21,50 Cronica cîrcotașului
22,00 Focus

22,30 Cronica cîrcotașului - retrospectivă

Caricatura zilei
23,30 Impact (r)
0,00 Detectivi de elită (r)
0,55 Clip Art
1,00 Focus (r)

TELEM'

14,00 Desene animate
15,00 Bani murdari (r)
16,30 Documentar: Ecouri mondiale (I)
17,00 Dialog cu edilii orasului
19,00 Club "M" (divertisment)
20,00 Desene animate

20,30 Justiție în afara legii (acțiune). Cu: Thomas Howell, Jeff Pahey.

22,00 Tele Obiectiv

22,30 Sabia onoarei (acțiune). Cu: Angelo Tiffe, Sophia Crawford, Jerry Tiffe.

0,00 Melanie Rose (erotic). Cu: Sally Kirkland, Richard Lunch.

TV EUROPA NOVA

7,00 Bună dimineata, România ■9,00 Fereastra deschisă ■10,00 Teleshopping ■10,15 Forta destinului (r) ■11,15 Vedete la taifas (r) ■12,00 Film documentar (r) ■12,15 Ora unu a venit (r) ■15,00 Teleshopping ■15,30 Tinerețe fără bătrînețe ■16,00 Post Meridian ■17,00 Terra ■18,00 Putin, dar bun ■18,10 Puzzle - concurs de cultură generală ■18,30 Infonova ■19,00 Telejurnal ■19,30 Economic ABC ■19,45 Gura lumii ■20,00 Dan Diaconescu în direct ■21,00 Telemedicina ■22,20 Dreptul la apărare ■22,30 Ofsaid ■1,00 Ora unu a venit (r) ■1,05 Post Meridian (r) ■2,10 Film documentar ■2,50 Telejurnal ■3,30 Economic ABC (r) ■4,00 Dati vina pe Corina (r)

RADIO TRINITAS

6,00 Rugăciunea de dimineață ■6,15 Psalmi ■6,30 Stiri ■6,35 Viata Cetății (Informatii utile, Rubrică economică, Curier legislativ, Sfatul medicului, calendar) ■7,30 Știri ■7,35 Viata Cetății (Actualitatea, Concursul diminetii, Rubrica rutieră, Rețeta zilei, Revista presei, Agendă culturală, Avanpremieră) ■8,30 Stiri ■8,35 Cuvîntul care zidește (Lectură biblică, Sinaxar, Exegeză) ■9,00 Sfînta Liturghie - transmisiune directă de la Catedrala Mitropolitană ■11,00 Colocvii muzicale (reluare) ■12.00 Maeștrii artei interpretative ■12,30 Stiri ■12,35 Muzică bizantină ■13,00 Concert de prînz (muzică clasică) ■14.00 Etnografie și folclor (reluare) ■ 15.00 Muzică bisericească corală ■ 15.30 Actualitatea ieșeană- Emisiune informativă ■ 16,00 Vecernia - transmisiune directă de la Catedrala Mitropolitană ■17,00 Muzică religioasă românească ■17,30 Stiri ■17,35 Muzică cultă ■18,00 Muzică populară ■18,30 Părinți și copii ■19,30 Știri ■19,35 Povești ■20,00 Lecția de muzică ■20,45 Actualitatea ieșeană - Sinteza zilei ■21,05 Cuvîntul care zidește (reluare) ■21,30 Cuvintele credinței ■22,30 Concert de seară (muzică clasică) - ■23,30 Rugăciunea de seară ■0,30 Miezonoptica ■1,00 Armonii nocturne - muzica unei natiuni

Radio CONTACT

06:00 -08:00 BUNA DIMINEATA (LUPTA CU SOMNUL) - cu LAURA IVANCIOIU si RAZVAN POPESCU
Emisiune matinala
08:00 -10:00 LUPTA CU SOMNUL - cu TUDOR FLOREA si MARIUS VOICESCU
10:00 -12:00 TOVARASII MEI-cu POHRIB, FURDUI si DJ ARMAND
12:00 -17:00 CONTACT FM - cu DIANA BESMECIUC, MARIUS VOICESCU, DOMINIQUE IANCU Program de divertisment:muzica non- stop, concursuri,informatii diverse (in special din show-biz)
17:00 - 19:00 VOTEAZA CE URMEAZA - cu ANDU CAMPU si MANUEL DINCULESCU
Emisiune muzicala, in care ascultatorii aleg piesa ce urmeaza a fi difuzata.
17:30 - 17:37 JURNAL - cu ROXANA NICULESCU COSTEI
Editie informativa, ce cuprinde cele mai importante stiri ale zilei.
18:55 - 19:00 OGLINDA MILENIULUI
19:00 - 20:00 MUZICA SI DEDICATII LA 11.33.42
20:00 - 20:15 FANTA FIESTA - cu RALUCA MOIANU si ADRIAN POPESCU
20:15 - 21:00 CU LIANA...SEARA DE SEARA-cu LIANA STANCIU
21:00 -22:00 ORA DE FOTBAL - realizatori HORIA IVANOVICI
Retrospectiva saptamanii sportive, rezultate si comentarii intr-o emisiune cu invitati din lumea sportului
22:00-23:00 O FATA DESTEAPTA INCEPE LA TIMP - cu ANDREEA IONESCU

CONTACT STIRI: (buletine de stiri de aprox 4 min);
Din ora in ora , de la 06:30 la 22:30.
DIVERTIS RADIO BLITZ: la 07:15 si 18:15

RADIO IAȘI

6,00 Diminețile noastre
7,00 Radiojurnal Radio România Actualități
7,30 Diminețile noastre (continuare)
8,00 Buletin de știri
8,05 Diminețile noastre (continuare)
9,00 Agenda electorală
9,05 Ora de muzică
10,00 Radiocircuit
11,00 Buletin de stiri
11,05 Meridian (Radiomagazin)
12,00 Buletin de stiri
12,05 Meridian (continuare)
13,00 Radiojurnal Radio România Actualităti
13,15 Actualităti de prînz
14,00 La zi în viața partidelor
14,30 Succese ale muzicii internaționale (reluare)
15,00 Buletin de știri
15,05 Dialog interetnic
15,30 Rezonante etnice
15,50 Muzică usoară
16,00 Radiojurnal Radio România Actualități
16,15 Cotidian sonor
16.30 Alegeri locale 2000
17,30 Memoria Cuvintelor
18,00 Buletin de stiri
18,05 Dedicatii muzicale
19,00 Radiojurnal Radio România Actualități
19,20 Agenda electorală
19,30 Panoramic pop
20,00 Gînduri crestine
20,30 Armonii corale
21,00 Evenimentele zilei; Sport
21,25 Pagini muzicale celebre

RADIO NORD - EST

6,00 BBC: Știri și actualități
6,30 Echipa diminetii - Costi și Simona
Cel mai important lucru dimineata să ai pe cineva alături. Iar dacă-s doi, puterea-ti creste! Fii puternic, dimineată de dimineată, cu Simona si Costi (8,00-8.15 BBC: Stiri si actualități, 8,25 Cristiana - cu profesorul de religie Victor Cireasă, 9,35 ragerea la sorti la concursul "La Multi Ani! ")
Realizatori: Costi Rezîescu și Simona Gherge
11,00 BBC: Stiri si actualităti
11,15 Trei ceasuri bune
Alianta-i cu noroc! Pisica neagră, oglinda spartă si pasul cu stîngul sînt anihilate! Stop ghinion!
Realizator: Alina Balas
14,00 BBC: Știri si actualităti
14,30 Nord-Est Café
E vremea siestei. Relaxează-te! Petrece după-amiaza cu Gabriel!
17,00 Puls Nord Est
Cel mai important grupaj informativ al zilei (știri, reportaje, interviuri, relatări din actualitatea locală și natională)
18,00 BBC: Stiri si actualităti
18,30 Buzduganul de seară
Cea mai ascultată emisiune radio din Iasi. Unii sînt pentru, altii sînt împotrivă, dar toată lumea o ascultă.
Realizatori: Daniel Buzdugan și Octavian Tudorache
21,00-21,30 BBC: Știri si actualităti
22,00 Muzică de catifea
Realizator: Sandi Leonties
23,00 Exclusiv Jazz Realizatori: Romeo Cozma si Radu Tepordei
24,00 Noapte albă

9,15; 13,15; 19,15 Alo, Generatia Sto?! - telefonul care te surPRINDE - rubrică de Daniel Buzdugan și Octavian Tudorache
8,45; 13,45; 17,45 Scafandru de Bahlui - tabletă de Cătălin Mihuleac
7,25; 9,25; 11,25; 13,25; 15,25; 17,25 Power-play-ul zilei - prezentat de Costi Rezîescu

Oferta săptămînii: TELECOMUNICAȚII

Tec Telecom
Str. Ghica Vodă nr. 14, Iasi, Tel/Fax: 032-232638, 233910, email: tectel@mail.dntis.ro
NOI SPUNEM ZERO DISTANȚELOR !
INSTALARE ȘI SERVICE
centrale telefonice | rețele structurate | alarme antiefracție | sisteme video

dialog
Telefoane celulare la preturi excelente !
Cu un abonament* in luna decembrie poti cistiga 15 Renault Clio si multe alte daruri
* pentru abonamente cu minute incluse.
Tec Telecom Str. Ghica Voda nr. 14 Tel/Fax: 032-233910 , 032-232638

dialog
le modèle dealer autorizat
V. Alecsandri 11-12 tel/fax 032 211664
Sf. Lazăr 53 tel/fax 032 239003
la DarDialog... NINGE CU DARURI!
Sarbatori Fericite!
15 Renault Clio Symbol plus 2001 alte daruri!

dialog
LUNA ASTA VOTEZI CU EUROTEL 2000
BOSCH 509 db
MOTOROLA m 3688
MITSUBISHI TRIUM
SAGEM RC 810
9$*
Inclusiv pentru abonamentul de 4 $!
In plus oferta DIALOG** si un CADOU* surpriza !
IASI, B-DUL INDEPENDENTEI, BL. B 1-5, TEL/FAX: 032.259.429
*Fara TVA,Stoc limitat
**O luna de abonament gratuit pt. D50-D1000

LA EUROBIT
VORBA DULCE MULTE ADUCE!
Abonează-te la CONNEX prin EuroBIT și ai multe de câștigat!
NOKIA 5110 3$*
Mitsubishi MARS WAP 19$*
Alcatel OTE db 4.99 $*
Philips Savy db 2.99 $*
Prin conectare ești înscris la tragerea la sorți pentru
marele premiu cu multe zero-uri: 25.000.000 lei!**
Împreună cu oferta CONNEX 1 - 31 decembrie:
Noul abonament promoțional CONNEX Cent sau 50% reducere la abonament timp de 3 luni pentru oricare dintre celelalte abonamente CONNEX.
Iași, Str. Cloșca, nr. 6 (Complex Comercial Ștefan cel Mare)
Tel-Fax: 213.752, 216.753, 092-358.006
EuroBIT
EXPERT CENTER
DREPTURI DE AUTOR © 2000. NOKIA MOBILE PHONES. TOATE DREPTURILE REZERVATE. **TRAGEREA LA SORȚI VA AVEA LOC PE DATA DE 15 IANUARIE.
*Prețul fără TVA. Oferta este valabilă numai prin conectare la rețeaua CONNEX în limita stocului disponibil.

Oferta sarbatorilor!
1decembrie - 31 decembrie
Philips Savvy db 19$*
Oferta CONNEX
Noul abonament promotional CONNEX Cent sau 50% reducere la abonament in primele 3 luni pentru oricare dintre celelalte abonamente CONNEX
Str A Panu, nr 28, tel 032/211130, 092/376367
Log-Soft
dealer autorizat CONNEX
*) Pret fara TVA, in limita stocului si numai cu conectare la reteaua CONNEX

dialog
La Dar Dialog ninge cu premii
Abonează-te la Dialog D50-D1000 în perioada 27.XI-28.XII.2000 și poți cîștiga
15 Renault Clio Symbol + alte 2001 alte cadouri
Telefoane la prețuri excepționale și cu plata în rate
ABONAMENT LUNAR 4$
Sistem propriu de rate
Girexim
Gavril Muzicescu 7A, parter, tel: 215981; Independenței D1, tel: 111257; program: 10-19, sîmbăta: 9-13

dialog
ALCATEL 34$
NOKIA 69$
Media Invest
Iasi, Hotel Continental, tel. 218.427
incinta fost RC STAR, tel. 210.642
TOMBOLĂ: 15 RENAULT CLIO + alte 2001 premii
* la abonamente cu minute incluse
Telefoane de la 20$
4$
DIALOG INEDIT

dialog
Telefoane de la 14$*
• perioadă minimă de abonament : 6 luni !!!
• abonament minim 4$/lună
* fără TVA, în limita stocului disponibil
Amateos în dialog permanent cu Dvs. !
Str. C. Negri 62, tel. 094-644667, 032-212697

Log-Soft
Str. A. Panu, 28, tel.032-211130
MOTOROLA
STATII RADIO
-leasing si rate-
YAESU Authorised Dealer

dialog
NINGE cu daruri
FII PE FAZĂ
Abonează-te la Dialog în perioada 27.11-28.12.2000
și poți câștiga 15 RENAULT Clio Symbol plus 2001 alte daruri!
În plus la fiecare conectare vei primi un bonus: o husă sau un încărcător auto oferit de
s.c. LOCADO COM s.r.l.
IASI, B-DUL INDEPENDENTEI NR. 27, TEL:214259
Ofertă valabilă pentru abonamentele cu minute incluse

dialog Distribuitor Autorizat
HALLEY
MOTOROLA M3888
671.500*
Str. Stefan cel Mare si Sfant, nr.13, vis-a-vis de Casa Modei
telefon: 032-276004
Bulevardul Independentei, nr.1-5, in incinta FARMAVET
telefon: 032-278180

Oferta sărbătorilor
28 noiembrie - 31 decembrie
Mitsubishi Trium 0,03 $*
NOKIA 5110 9 $*
• Noul abonament promoțional CONNEX Cent sau 50% reducere la abonament, timp de 3 luni pentru oricare dintre celelalte abonamente CONNEX
COMAT
Sos. Păcurari 589 (fostul Coleus) Tel./fax: 162.279, mobil 093.259852
Bd. Stefan cel Mare 8, parter, tel./fax 211.790, mobil 092. 262123
dealer autorizat CONNEX
Drepturi de autor © 2000. Nokia Mobile Phones. Toate repturile rezervate.
* Prețurile nu includ TVA. Ofertă este valabilă numai cu conectare la rețeaua Connex, în limita stocului disponibil

dialog Distribuitor Autorizat
GIROS COMPANY
IASI str. Sf. Lazar nr. 45
tel. 032-210872, 237820
HIRLAU str. Stefan Cel Mare nr. 20
tel. 032-720081
SOLUTIA COMUNICARII PERFECTE
Aboneaza-te la dialog si poti castiga unul din premiile*:
15 RENAULT Clio
1001 telefoane mobile ALCATEL
1000 televizoare LG
* valabil pentru abonamentele cu minute incluse

RADIO
NORD'EST
NOUA FRECVENŢĂ
100.4 FM
VĂ ŢINE APARATUL?
NORD'EST
100.4 FM
© CIP 2000

B.C.U. „M. EMINESCU" IAŞI

CITIȚI ÎN PAGINA 8A

Cum îl descrie Mihail Gorbaciov pe Ion Iliescu

CITIȚI ÎN PAGINA 8A

Irina Loghin și Ion Dolănescu au început lucrul

100.4 FM

Ziarul care stă de vorbă cu oamenii

Monitorul

Nr. 293 (2884)
16 PAGINI
3500 LEI

Publicație a Grupului de Media Monitorul - Curentul

MARȚI, 12 decembrie 2000

Înainte de a anunța Poliția, Salvarea sau Pompierii, sunați la MONITORUL 271.271

Iliescu este dator vîndut ieșenilor

Au trecut alegerile și i-au ieșit cărțile „Bunicuței". Își va mai aminti, oare, de Iași?

■ *Iliescu a obținut la Iași al treilea scor pe țară* ■ *prezența la vot a fost cu mult peste media națională* ■ *Vadim a avut ceva succes în zona Pașcaniului* ■

Ion Iliescu a cîștigat detașat alegerile prezidențiale în județul Iași, ieri la prînz fiind anunțate rezultatele finale ale celui de-al doilea tur de scrutin. Iliescu a fost preferat de 73,88% dintre alegători, în timp ce ***Corneliu Vadim Tudor*** a fost votat de doar 26,12% dintre ieșeni. Față de primul tur de scrutin, Vadim a cîștigat la Iași doar trei procente, în timp ce pentru Iliescu au votat cu 25% mai multi alegători. Practic, Iliescu a fost votat atît de electoratul său din primul tur, cît și de electoratul lui ***Stolojan*** și ***Isărescu.*** Ca și la alegerile din alți ani, Moldova a reprezentat un veritabil fief al PDȘR. În județul Iași, Iliescu a obtinut un rezultat cu 7% mai mare decît media pe țară, contracandidatul său avînd cu șapte procente mai puțin față de rezultatul obținut la nivel național.

Electoratul ieșean s-a dovedit disciplinat și în ce privește prezența la urne. Dacă pe plan național, doar 57,5% dintre cetățeni și-au exercitat dreptul de vot, în Iași acest procent a fost de 63%, una din cele mai mari din țară. **(A.Z.)**

Continuare în pagina 2A

Răzvan Theodorescu, senator de Iași, viitor ministrul al Culturii

Trei parlamentari din Iași au ajuns la vîrful puterii

După ultimele negocieri de ieri, Iașul va fi reprezentat destul de bine în structurile puterii: senatorul PDSR de Iași ***Răzvan Theodorescu***, viitor ministru al culturii, deputatul PDSR de Iași ***Valer Dorneanu***, care va fi al treilea om în stat, ca viitor președinte al Camerei Deputaților, și senatorul ***Ion Solcanu*** - ales ieri lider al grupului parlamentar PDSR din Senat.

În pagina 8A, cine sînt miniștrii lui Adrian Năstase

Rezultatele centralizate ale alegerilor de duminică

Ion Iliescu, candidatul PDSR la președinția României, a obținut 66,84 la sută din voturile valabil exprimate ale alegătorilor din toată țara, conform centralizării rezultatelor în 99,88 la sută din voturi, a informat Biroul Electoral Central. Candidatul PRM, ***Corneliu Vadim Tudor***, a obținut 33,16 la sută din cele 9.871.455 voturi valabil exprimate.

Reacții în pagina 8A

Un astrolog ieșean spune că bioritmul sănătății lui Iliescu este la pămînt

■ *el afirmă că șeful statului are probleme în zona abdominală (la stomac sau la ficat) și la coloana vertebrală* ■

Citiți articolul din pagina 2A

Isaia Faur a fost arestat

■ **alți patru ofițeri SPP sînt anchetați pentru neglijență în serviciu**

Procurorii Pàrchetului Tribunalului București au emis alaltăseară tîrziu un mandat de arestare pentru 30 de zile pe numele bărbatului care l-a agresat pe președintele ***Emil Constantinescu. Isaia Faur,*** cel care a aruncat cu cerneală în președintele Emil Constantinescu, a fost dus la Parchetul Tribunalului București pentru a fi audiat, el fiind învinuit de ofensă adusă autorității. Faur este bolnav psihic, el figurînd în evidențele Clinicii de Psihiatrie Timiș cu diagnosticul ***„personalitate de tip paranoic-reacție ipermetrică"***. La 6 mai 2000, Faur a ultragiat un magistrat al Judecătoriei Timișoara, faptă pentru care a fost arestat preventiv pentru o perioadă de 30 de zile, instanța punîndu-l ulterior în libertate pentru efectuarea unei expertize psihiatrice. În urma acesteia, s-a stabilit că Faur nu are discernămînt, fapt pentru care Parchetul a propus internarea lui într-un institut medical de specialitate pînă la însănătoșire. Timișoreanul Isaia Faur (51 ani), membru PRM, a mai fost anchetat și reținut de Poliție, de mai multe ori, sub acuzația de ultraj împotriva unor magistrați sau personalități publice locale. Între timp, cei patru ofițeri SPP care erau plătiți să-l protejeze pe președinte sînt vizați într-o anchetă a Parchetului Militar. Cei patru sînt învinuiți de neglijență în serviciu.

azi

Meteo: Vremea va fi mai caldă decît normalul termic al perioadei. Cerul va fi noros pînă la acoperit. Pe spatii relativ extinse în nordul a Moldovei și izolat în rest va ploua. Temperatura aerului va înregistra valori maxime cuprinse între 2° și 8° C, iar minimele vor oscila între 0° și 5° C. Izolat, se va semnala ceață.

Victorie la Nisa: Cu sprijinul Franței, al Belgiei și al lui Romano Prodi, România repurtează o victorie la sumitul UE de la Nisa, obținînd o reprezentare situată imediat după Spania și înaintea Olandei. Citiți textele din paginile **6A** și **8A**

Paradis fiscal: Într-un an, peste 40 de agenții imobiliare ieșene au declarat o cifră de afaceri de numai 3 miliarde de lei. De fapt un procent important din contracte se încheie "pe lîngă" agenție. **5A**

Regie la fier vechi: Utilajele RATC sînt dinaintea celui de-Al Doilea Război Mondial. Toate reparațiile se fac manual, productivitatea fiind extrem de slabă iar costurilę foarte mari. **4A**

Un refren care ne va înnebuni în această iarnă: criza agentului termic

■ *șefii CET Iași au anunțat că astăzi vor închide electrocentrala de la Holboca, acest lucru însemnînd oprirea apei calde în tot orașul*

Sistemul central de termoficare al Iașului a intrat în alertă de gradul „0". Filiala locală a Termoelectrica (CET) Iași mai avea în stoc doar 1.000 de tone de cărbune, care au intrat în cuptoare în cursul zilei de ieri. Pentru că CET mai are păcură și cărbune doar pe fundul rezervoarelor, astăzi se va închide centrala de la Holboca. Acest lucru echivalează cu sistarea apei calde la nivelul întregului oraș. ***„Situația este albastră"***, a declarat ieri, ***Dan Grecu***, directorul comercial al CET. Mai mult chiar, CET a primit ieri preaviz de la SC Distrigaz Nord, urmînd ca pe 14 decembrie, filiala ieșeană să fie decuplată și de la rețeaua de alimentare cu gaz metan. **(Răzvan MOLDOVEANU)**

Continuare în pagina 3A

Stolojan nu vrea să fie deputat

Theodor Stolojan, ales deputat pe listele PNL, a declarat aseară că renunță la mandatul de deputat de București, deoarece nu acesta a fost „prioritatea" intrării sale în politică și a precizat că va rămîne membru al partidului liberal. Stolojan a spus că a intrat în politică pentru a candida la Președinție și nu pentru a fi deputat. El a adăugat că a fost întotdeauna adversarul alegerii parlamentarilor pe liste de partid și și-a exprimat speranța că la viitoarele alegeri se va intra în Parlament pe baza votului uninominal. Stolojan anunțase anterior că nu va rămîne deputat dacă PNL nu obține în alegeri cel puțin 15%, precizînd că nu vrea „să piardă vremea" în Parlament.

Constantinescu s-a mutat din reședința oficială

Președintele în exercițiu, ***Emil Constantinescu***, și soția sa, ***Nadia Constantinescu***, s-au mutat ieri în strada Elefterie nr. 44, din cartierul Cotroceni, cartier în care locuiește și liderul PRM, ***Corneliu Vadim Tudor.*** Șeful statului a părăsit reședința oficială din strada Emil Pangratti nr. 20, unde a locuit împreună cu familia sa, în timpul mandatului de președinte al țării. Constantinescu a declarat, la plecarea din Pangratti, că s-a mutat „cu chirie". Președintele a precizat, totodată, că fiul său, ***Dragoș,*** și familia sa s-au mutat într-un apartament cu trei camere, imediat după ce s-a născut nepotul șefului statului. De asemenea, fiica președintelui, ***Norina,*** și soțul ei, ***Cristian Boru,*** se vor muta tot într-un apartament cu trei camere. Una dintre noile vecine ale președintelui a declarat că se bucură mult că de acum înainte va locui în aceeași stradă cu familia Constantinescu. Ea a spus că i-ar plăcea ca Nadia Constantinescu să o viziteze pentru a bea împreună o cafea.

În turul doi, un pășcănean a votat cu George Bush

■ **pe multe buletine au fost desenate caricaturile unor candidați-surpriză: Monica Lewinski, Al Gore, George W. Bush** ■

Citiți textul din pagina 2A

Ucraina pare să fie hopul cel mare

Deși privită cu neîncredere la început, evoluția echipei naționale feminine de handbal a României la Campionatele Europene ce au loc în țara noastră a depășit, pînă acum, așteptările. După două victorii în fața reprezentativelor din Belarus și Norvegia și un egal cu Macedonia, handbalistele pregătite de ***Dumitru Mușì*** ocupă primul loc în grupa B, cu 5 puncte, urmată de Ucraina (4 p), Danemarca și Macedonia, cu cîte 3 puncte.

În această seară, de la ora 19, fetele noastre întîlnesc într-un derby al grupei reprezentativa Ucrainei, meci care poate decide în mare măsură una dintre cele două echipe calificate în semifinale. Partida va fi transmisă în direct pe canalul TVR 2.

Amănunte în pagina 1B

100.4 FM

ORAȘUL PE O COLOANĂ

Tînăr de 19 ani prins după ce a furat o mașină

Un hoț de mașini a fost prins de polițiștii ieșeni, însă din primele cercetări nu a reieșit faptul că ar avea vreo legătură cu rețeaua care acționează de mai bine de o lună pe raza municipiului Iași. ***Bogdan Mihai Horobeț*** (19 ani) este acuzat de polițiștii ieșeni că a furat autoturismul „Dacia" cu numărul de înmatriculare IS 02 EXD. Polițiștii spun că pentru a se putea plimba cu mașina furată, Bogdan Mihai Horobeț a montat pe autoturism numere false. Tînărul a fost băgat în arestul Inspectoratului de Poliție al Județului Iași (IPJ), urmînd să fie adus în fața procurorilor Parchetului de pe lîngă Judecătoria Iași, cu propunerea de arestare preventivă. Locotenent colonel ***Mihai Tabără***, șeful compartimentului ***„Furturi auto"*** din cadrul IPJ Iași, spune că acesta este un caz izolat: ***„Tînărul nu face parte din vreo grupare care fură mașini pentru a le dezmembra. El a vrut să să se plimbe cu mașina, din acest motiv a furat-o"***. **(R.B.)**

Medicii de familie sînt condiționați să împartă carnetele de asigurat

Conducerea Casei Județene a Asigurărilor de Sănătate (CASS) a găsit o manieră interesantă de a-i obliga pe medicii de familie să împartă carnetele de sănătate către populație. Ei i-au anunțat pe medici, printr-un anunț afișat în holul CASS, că vor acorda bugetul de practică pe luna ianuarie în funcție de numărul de taloane de pe carnetele de asigurat prezentate la raportări. ***„Practic, pacienții care vor veni la consult vor primi, cu această ocazie, și carnetul de sănătate. În acest mod îi vom obliga pe medici să le distribuie mai rapid"***, a spus ***Gabriel Stovicec,*** vicepreședintele CASS. Reamintim însă că, în următoarele 6 luni, asigurații vor putea beneficia de îngrijiri medicale în spitale sau de consultații în ambulatoriu chiar dacă nu au intrat în posesia carnetelor de sănătate. Aceștia trebuie să prezinte, ca și pînă acum, adeverință de salariat. **(A.Ț.)**

La CJ este sărăcie, dar se dă al 13-lea salariu

Funcționarii Consiliului Județean (CJ) și cei din administrația comunelor își vor primi al 13-lea salariu abia în 2001. ***„I-am convocat azi (ieri - n.r.) pe președinții de comisii din cadrul CJ pentru a discuta redistribuirea banilor proveniți din încasările Consiliului în luna noiembrie. Vom opera un fel de rectificare internă pentru a acorda consiliilor locale din județ banii necesari pentru plata salariilor"***, a declarat vicepreședintele CJ, ***Gabriel Popescu.*** Din cele 7 miliarde puse în discuție în ședința de ieri, 4,5 vor fi destinate plății salariilor pentru funcționarii CJ și din 23 de comune din județ. Banii nu vor fi însă suficienți decît pentru salariile curente, nu și pentru cel de-al 13-lea salariu. Acesta va fi plătit cel mai probabil pe 5 ianuarie anul viitor. Cele 23 de comune care vor primi bani și-au consumat deja bugetul alocat pentru acest an. Situația cea mai gravă se înregistrează la Golăești, unde bugetul inițial, de 742 milioane, a fost depășit cu 219 milioane lei. La Primăria Iași s-a anunțat că toți funcționarii vor primi o primă de Crăciun, care va fi acordată însă diferențiat, în funcție de performanțele fiecărui angajat. Cuantumul acestor premii nu a fost încă stabilit. **(A.Z.)**

Astrologul Radu Botez spune că Iliescu este la pămînt cu bioritmul sănătății

■ *el afirmă că șeful statului are probleme în zona abdominală*

Astrologul ieșean ***Radu Botez,*** președintele Clubului Astrologic Român „Ely Star" a realizat o prognoză politică pentru anul care va urma. Potrivit calculelor sale, guvernul monocolor PDSR va deține puterea doar cîteva luni, pînă la sfîrșitul primăverii, începutul verii. În luna iunie sau iulie, se va forma un nou guvern, după ce PDSR va încheia o alianță cu PNL-PD-UDMR. ***„Tensiunile vor apare imediat, după 22 ianuarie, și vor culmina în mai-iunie. Fitilul va fi aprins de UDMR. Alianța care se va forma va fi benefică pentru România. Pot să mai spun că PDSR nu va încheia sub nici o formă o alianță cu PRM"***, a spus Radu Botez. Grație noului guvern, România va înregistra, începînd cu luna septembrie, o creștere economică de 2 - 3%. ***Mugur Isărescu*** și ***Theodor Stolojan*** vor fi însărcinați pe ascuns cu rezolvarea unor probleme-cheie din domeniul finanțelor. Românii nu vor sesiza o îmbunătățire substanțială a nivelului de trai, însă clasa de mijloc - micii afaceriști - vor prospera. Tot în anul care va urma, președintele ***Ion Iliescu*** se va confrunta cu foarte multe probleme de sănătate. La sfîrșitul verii el va suferi o cădere nervoasă, fapt ce va avea repercusiuni și în plan politic. Se va pune chiar problema înlocuirii sale. Dar Ion Iliescu nu va da satisfacție inamicilor săi politici și, după data de 17 septembrie, va reveni, mai proaspăt ca oricînd, pe scena politică. ***„Bioritmul sănătății lui este la pămînt. Are o vîrstă înaintată - 71 de ani - și probleme de sănătate mai vechi, despre care știe puțină lume. Ion Iliescu are probleme cu zona abdominală (ficat, stomac) și coloana vertebrală"***, a mai spus Radu Botez.

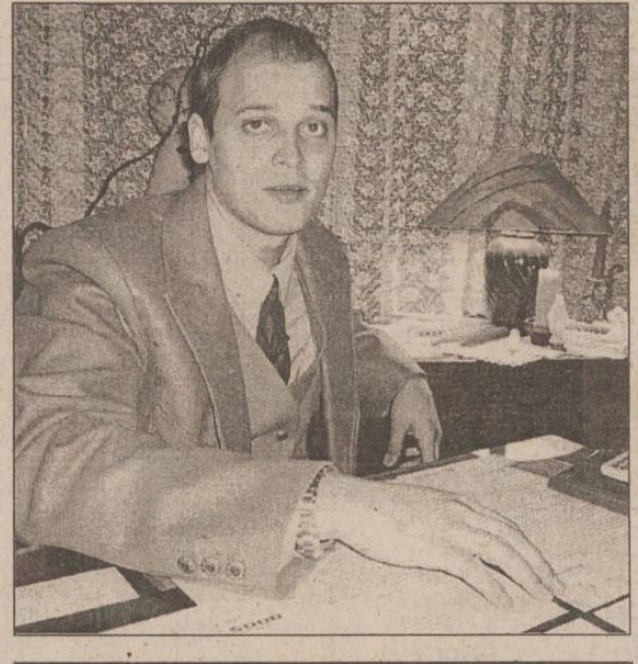

Atentat la viața unui vicepreședinte de partid

Astrologul Radu Botez susține că scandalurile politice se vor ține lanț pe tot parcursul anului. În luna martie vor avea loc divergențe între opoziție și putere care vor afecta cele două împrumuturi internaționale ale României, la FMI și Banca Mondială. ***„Scandalul va fi provocat de mîna dreaptă a lui Adrian Năstase și va pica într-un moment în care România trebuie să achite niște datorii"***, ne-a spus Radu Botez. Apele politice vor fi din nou agitate în lunile din vară cînd va avea loc un atentat la viața unui vicepreședinte al unui partid important. ***„Trebuie să ne așteptăm la moartea unui om important. Poate fi victima unui asasinat sau al unui accident. Are 70% șanse să trăiască"***, a mai adăugat astrologul Radu Botez. În noiembrie-decembrie 2001 România va fi din nou în atenția presei internaționale, cu un scandal politic de anvergură. ***„Știu doar că vor cădea atunci multe capete nevinovate"***, a spus Radu Botez.

În ce privește relațiile puterii cu presa, susține Radu Botez, acestea vor fi mai tensionate ca oricînd. Ziariștii nu vor avea decît puține informații oficiale și vor fi nevoiți să se lanseze în speculații. Astrologii spun însă că viitorul le va da dreptate. ***„Făcînd bioritmul destinelor liderilor alianței, am ajuns la concluzia că aceștia vor încheia un acord cu privire la informațiile pe care le vor da presei. Doar 20% din informații vor ajunge la ziariști, pe căi oficiale. Dar ceea ce va specula presa, pînă la urmă se va adeveri"***, a spus Radu Botez, care a adăugat că analiștii politici vor fi extrem de denigrați de conducerea statului. Aceștia se vor uni după data de 19 iunie pentru a ***„contracara implicațiile pe care le determină la un moment dat, grandomania anumitor politicieni"***. **(Alina ȚIȚEI)**

Cît de credibil este Radu Botez?

Radu Botez și-a început cariera de astrolog cu 11 ani în urmă și pînă în prezent, susține el, a avut 165.000 de clienți (un calcul sumar arată că a avut, în medie, 50 de clienți pe zi !!!? - n. red). În cabinetul său, situat în cartierul Alexandru cel Bun, vin nu numai oameni obișnuiți, ci și politicieni și oameni de afaceri. Se poate spună că această profesie i-a adus nu numai celebritate, dar și bani, foarte mulți bani.

În turul doi, un pășcănean a votat cu Al Gore

■ pe multe buletine au fost desenate caricaturile unor candidați-surpriză: Monica Lewinski, Al Gore, George W. Bush ■ un alegător a scris versuri pe buletinul de vot: „Sîntem săraci și disperați/ Dar votu-l dăm unor ratați..." ■ n-au lipsit nici etichetele puse sub numele candidaților: hoț, porc, mafiot, comunist ■

Unii pășcănenii au luat scrutinul de duminică ca pe un concurs de caricatură politică. După deschiderea urnelor, la mai multe secții de votare s-au găsit buletine de vot conținînd tot felul de desene sau mesaje batjocoritoare.

Secția cu cei mai mulți ***„alegători-artiști"*** a fost cea care a funcționat în Gară. Cel mai original buletin, care a fost bineînțeles anulat, o reprezenta goală pe ***Monica Lewinski,*** ștampila fiind aplicată pe partea cea mai intimă a corpului. Sub caricatură, era scris cu majuscule numele „candidatei". Tot în această secție a fost găsit un alt buletin pe care figura un al treilea candidat, ***Al Gore.***

Dacă un pășcănean a vrut să voteze cu Gore, sfidîndu-i pe Iliescu și Vadim, un alt cetățean s-a orientat spre Bush jr., numele acestuia fiind găsit pe un buletin de vot de la secția care a funcționat în Grădinița 11.

Un alt alegător, pe care l-a prins inspirația în cabina de votare, s-a gîndit să lase posterității un mesaj în versuri. Poetul anonim a scris următorul catren: ***„Sîntem săraci și disperați/ Dar votu-l dăm unor ratați/ Nu are rost să acuzăm/ Această viață o merităm".*** Această exprimare electoral-poetică a fost găsită de membrii secției de votare de la Școala nr. 5. Alți pășcăneni, mai puțin inspirați, s-au mulțumit să dea celor doi candidați tot felul de etichetări, de la hoț și comunist pînă la mafiot și porc.

Altfel, alegerile au decurs în liniște la Pașcani, rezultatele finale ale scrutinului arătînd că ***Ion Iliescu*** a obținut 61% din voturi, în timp ce ***Corneliu Vadim Tudor*** a fost preferat de 39% din electorat. Prezența la vot a fost de aproape 70% De remarcat este și atitudinea din dimineața alegerilor a primarului ***Neculai Rățoi,*** care le-a pus în vedere președinților de la secțiile de votare pe care le-a inspectat că-i „belește" dacă iese Vadim. **(Cristian DROANȚĂ)**

Iliescu e dator vîndut ieșenilor

Continuare din pagina 1A

Fața de primul tur, absenteismul a crescut în județul Iași cu patru procente. Situația contrastează cu restul țării, unde la urne s-au prezentat cu 15% mai puțini votanți decît în primul tur de scrutin.

Faptul că duminică alegătorii nu au primit decît un singur buletin de vot a influențat favorabil corectitudinea procesului electoral. Pe 26 noiembrie au fost anulate aproape 30.000 de buletine de vot, respectiv 7,62%. Duminică, ieșenii au votat mult mai corect, numărul buletinelor nule fiind de 6.696; adică sub 2%. În primul tur, multe buletine au fost anulate întrucît alegătorii nu știau cum să voteze, această situație întîlnindu-se mai ales în mediul rural. ***„Duminică, votarea a fost mult mai simplă. În primul tur erau trei buletine diferite, cu zeci de căsuțe. Acum a fost un singur buletin și doar doi candidați"***, a explicat prefectul ***Florin Vitan.***

Vitan a devenit profet

■ cu două săptămîni înainte de a preda locul altuia, prefectul a acuzat membrii PDSR că l-au votat pe Vadim și că viitorul Guvern se va coaliza cu PRM

Prefectul ***Florin Vitan*** consideră că prezența lui ***Corneliu Vadim Tudor*** în cel de-al doilea tur de scrutin nu este întîmplătoare. ***„PDSR a făcut toate eforturile ca al doilea calificat la alegerile prezidențiale să fie Vadim. Am informații că staff-ul electoral al PDSR, de la nivel central pînă la comune, a primit ordin să voteze în primul tur cu Vadim"***, a declarat Vitan. ***Prefectul a refuzat însă să precizeze din ce sursă a primit aceste informații. „Nu am cum să deconspir sursa. În nici un caz nu este vorba de o instituție a statului"***, a spus Vitan.

Reprezentații PDSR au afirmat, în numeroase rînduri, că o colaborare cu PRM în viitorul parlament este exclusă. Florin Vitan crede totuși că această colaborare va exista. ***„O să se vadă ce bine va colabora PDSR cu PRM în plan parlamentar. Mai mult sau mai puțin pe față, va fi o colaborare"***. Prefectul consideră că această colaborare va fi vizibilă la adoptarea diverselor legi. În schimbul voturilor parlamentarilor PRM, PDSR le-ar putea oferi diverse avantaje. ***„Cele două partide își vor găsi foarte repede «puncte de vedere comune». De altfel, vor exista privatizări, consilii de administrație, regii și altele de care va profita PRM"***, a afirmat Vitan.

Vicepreședintele filialei Iași a PDSR, ***Traian Dobre,*** neagă însă că PDSR ar fi recurs la astfel de scenarii. ***„Astfel de afirmații nici nu merită comentate. Domnul Vitan are foarte multe informații, dar eu mă îndoiesc că ele sînt și corecte. Nu am cunoștință de existența unui asemenea ordin și nici nu cred că este posibil așa ceva"***, a declarat Dobre. **(A.Z.)**

Un alegător din Mogoșești a plecat acasă cu tot cu ștampila de vot

■ el nu a fost identificat

Turul doi de scrutin pentru alegerea președintelui României a decurs în liniște la Iași. Conform Inspectoratului de Poliție al Județului Iași, singurul incident mai important a fost dispariția unei ștampile cu inscripția VOTAT. În rest, nu s-au semnalat nereguli în secțiile de votare de pe teritoriul județului Iași. Ștampila a dispărut din secția de votare 405, cu sediul în Școala Generală Mînzești, comuna Mogoșești. Președintele secției 405 a anunțat Postul de Poliție Mogoșești despre dispariția ștampilei, însă, deși a fost căutată atît de membrii comisiei de votare, cît și de polițiști, nu a mai fost găsită. La primul tur de scrutin, desfășurat la 26 noiembrie 2000, în județul Iași au dispărut 4 ștampile cu inscripția VOTAT. Polițiștii cred că ștampilele nu au fost furate, fiind mult mai probabil ca alegătorii mai neatenți să le fi luat din greșeală. **(R.B.)**

În noaptea dinaintea votării

Vasile Bunduță și-a omorît concubina cu parul

La Coarnele Caprei, consumul de băuturi alcoolice a generat un conflict care s-a terminat cu moartea unei femei. În seara zilei de sîmbătă, 9 decembrie, ***Vasile Bunduță*** (40 ani) a băut pe la mai mulți consăteni. El a ajuns acasă tîrziu și destul de bine amețit. Concubina sa, ***Ileana Zamfor*** (30 ani), îl aștepta cuminte, însă bărbatul i-a reproșat că a băut. Odată declanșat, conflictul verbal s-a transformat rapid în bătaie în toată regula. Vasile Bunduță a pus mîna pe un par și a început să o lovească pe Ileana Zamfor peste cap și corp. Apoi s-a culcat liniștit, însă a doua zi, cînd s-a trezit, a văzut că femeia nu mai suflă. El a mers imediat la Postul de Poliție din Coarnele Caprei și s-a autodenunțat. Polițiștii l-au reținut pe Vasile Bunduță, urmînd să fie prezentat procurorilor Parchetului de pe lîngă Tribunalul Iași, cu propunerea de arestare preventivă pentru comiterea infracțiunii de omor. **(R.B.)**

O fetiță și-a ars gîtul cu o substanță pentru albinele cu păduchi

■ mama copilului susține că ținea sticla cu substanța corozivă undeva prin grădină

O fetiță de 3 ani a ajuns la spital după ce s-a intoxicat cu o substanță corozivă ce servea drept tratament pentru albinele cu păduchi. Mama fetei spune că a lăsat-o pe Rodica cu fratele ei mai mare, în vîrstă de 13 ani, în timp ce ea și soțul au plecat la piață să cumpere un pat. ***„Cînd ne-am întors am găsit lîngă ea sticluța, dar fără dop. Nu înțeleg însă cum a ajuns în mîinile ei, pentru că sticla cu verachet era ascunsă undeva prin grădină. Avem 60 de stupi la noi la Scînteia și am tot ținut substanțe toxice în grădină, dar nici unul din cei șase copii pe care îi avem nu a pățit nimic pînă acum"***, a povestit femeia, disperată mai ales de faptul că este singura fetiță pe care o au. Părinții au intrat în panică în momentul în care au observat că Rodica și-a pierdut vioiciunea și avea o stare de somnolență accentuată. Buzele fetiței au început să se umfle, iar fața a căpătat o culoare albăstrie. Adusă cu Ambulanța la Iași, fata a fost transportată la Spitalul „Sf. Maria", unde i s-a acordat primul ajutor. Copilul nu a intrat în comă, însă exista pericolul unui stop respirator, verachetul fiind o substanță care nu are antidot. ***„Intoxicațiile cu substanțe corozive sînt cele mai periculoase, pentru că produc leziuni adînci la nivelul esofagului. În eventualitatea în care copilul trece de perioada critică, începe un alt chin pentru el: dilatațiile esofagiene. Esofagul se strînge din cauza acțiunii substanței corozive și este nevoie de aceste dilatații, care se fac lunar, sau mai rar, în funcție de evoluția stării copilului, și care pot dura și trei, patru ani"***, ne-a spus ***dr. Magdalena Cristian***, medic la Spitalul „Sf. Maria". **(Manuela OLOERU)**

SUPER TOMBOLA DE CRĂCIUN

MARELE PREMIU

SKODA AUTO FABIA

HALA CENTRALĂ
Complex Comercial

- un televizor PHILIPS
- un calculator Pentium III/600
- 50 cecuri a 2.000.000 lei fiecare
- o combină frigorifică ZANUSSI
- o mașină de spălat ZANUSSI

Premii de 400.000.000 lei

Tombola se desfășoară în perioada 01 Noiembrie - 23 Decembrie
Tragerea la sorți va avea loc pe data de 24 Decembrie 2000
Pot participa clienții care fac cumpărături mai mari de 250.000 lei.

OSRAM GERMANIA

EXISTĂ LUMINĂ. ŞI EXISTĂ OSRAM.
Acum poți visa cu lumina aprinsă !

ECO CONTROL
DULUX®=ECONOMIE

Împlinește-ți visul !
Ai şansa vieții tale:
Cumpărând orice produs Osram Economy sau Dulux economiseşti 1.300.000 lei şi extraordinar:

CÂŞTIGI O EXCURSIE LA MIAMI

ŞI MULTE ALTE PREMII

1 DULUX EL LONG LIFE durează cât 15 becuri incandescente şi consumă de 5 ori mai puțin

Bec	Incandescentă 100 W	LONG LIFE 20 W
Durata de viață	1 000 ore	15 000 ore
Ore de funcționare	15 000 (15 becuri)	15 000 (1 bec)
Consum total	1 500 kWh	500 kWh
Costul energiei*	1 813 500 lei	362 700 lei
Costul becurilor*	15 becuri = 105 000 lei	1 bec = 286 000 lei
Cost total	1 918 500 lei	648 700 lei

Cu 1 DULUX EL LONG LIFE economisiți 1 269 800 lei

* cu tarif standard 1209 lei/kWh + TVA

Decupați talonul ataşat fiecărui bec energoeconomic OSRAM şi trimiteți-l completat la OSRAM ROMÂNIA SRL, CP 144, OP 32, Bucureşti.

ORAȘUL PE O COLOANĂ

De Sărbători, salarii micșorate la Maternitatea „Cuza Vodă"

Cadrele medicale de la Maternitatea „Cuza Vodă" au primit salarii mai mici cu aproximativ 20% tocmai acum, în prag de sărbători. În această situație s-a ajuns ca urmare a faptului că spitalul a primit de la Casa de Asigurări de Sănătate doar 80% din fondul de care are nevoie. ***„Conducerea spitalului nu a făcut o evaluare a asistentelor medicale pentru a primi a doua tranșă de majorări salariale. Tocmai din această cauză spitalul a primit 50% din bugetul negociat plus 30% din a doua rectificare de buget. Iar maternitatea urmează să mai primească 50% din buget în luna ianuarie"***, ne-a declarat ***Gabriel Stovicec***, vicepreședintele CASS. Ieri, mai bine de patru ore reprezentanții „Sanitas", cei ai CASS și conducerea maternității au căutat soluții pentru redresarea situației. ***„Am ieșit după o noapte de gardă și la primele ore ale dimineții am discutat cu conducerea spitalului. Am adus o listă întreagă cu semnăturile angajaților nemulțumiți de micșorarea salariilor"***, ne-a declarat asistenta ***Doina Ciofu***, lidera „Sanitas" pe spital. În cursul zilei de astăzi, Consiliul de Administrație al Maternității „Cuza Vodă" va decide dacă va aproba sau nu varianta ca toți angajații să primească salarii majorate în luna decembrie, prin acoperirea cheltuielilor din bugetul spitalului pe luna ianuarie. **(Laura HUSARU)**

O sută de asistenți maternali au rămas fără obiectul muncii

Deși unii din ei sînt atestați de acum doi ani, aproape o sută de asistenți maternali nu au copii în încredințare, deci nu au nici o sursă de venit. Părinții profesioniști sînt plătiți numai din momentul în care primesc spre creștere un copil. Se pare că cele o sută de persoane, care au făcut și cursuri gratuite, sînt doar în bazele de date ale Direcției pentru Protecția Copilului. În condițiile în care peste cinci mii de copii sînt ținuți în orfelinate. Vina aparține asistenților sociali din comune, care nu și-au făcut treaba așa cum trebuie. ***„Este inadmisibil ca 5100 de copii ieșeni să stea în instituții de ocrotire în timp ce avem asistenți maternali profesioniști, instruiți și atestați. Vom avea o discuție cu toți asistenții sociali ca să vedem motivele pentru care aceste familii nu au în încredințare minori"***, spune ***Ioan Serbina***, secretarul Consiliului Județean. De săptămîna viitoare, fiecare dosar de părinte profesionist va fi reevaluat. Celor care și-au găsit un loc de muncă li se va retrage atestatul. Ceilalți vor primi copii în încredințare, în special din Centrul de Plasament Hălăucești, care își va restrînge activitatea. Aici vor rămîne în funcțiune doar cîteva module familiale pentru un număr mic de internați. Restul copiilor vor fi dați în grijă rudelor sau părinților profesioniști. **(Dana PAVEL)**

Cinci inspectori IȘJ au trecut examenul pentru funcționari publici

Pentru a fi atestați pe post, cinci inspectori din cadrul Inspectoratului Școlar Județean (IȘJ) au fost ieri după amiază examinați de către o comisie venită de la minister. În postura de „examinați" s-au aflat inspectorii teritoriali, ***Julieta Grigoraș, Constantin Stoleru*** și ***Adrian Mantu***, precum și ***Suzana Marcu***, inspector de Limba Franceză, și ***Smaranda Miron***, inspector cu dezvoltarea instituțională. Examinarea a constat în trei probe. Mai întîi, fiecare candidat a trebuit să prezinte o lecție model în specialitatea de bază, lecție la care au asistat membrii comisiei de evaluare și profesorii de specialitate. La a doua probă, cei cinci au asistat la o lecție desfășurată de un alt profesor, pentru care trebuiau să întocmească un proces verbal de control. În fine, cea de-a treia probă a constat într-un interviu pe teme de legislație. După cum ne-a informat conducerea IȘJ, prestația celor cinci inspectori examinați a fost la înălțimea așteptărilor. ***„Cei cinci inspectori s-au comportat excelent. Cei din cadrul ministerului au apreciat calitatea lecțiilor ținute, precum și asistența la lecție. Ei au primit aprecieri foarte bune din partea comisiei"***, ne-a declarat ***Camelia Gavrilă***, inspector general al IȘJ. Pînă la sfîrșitul acestei săptămîni, toți inspectorii școlari din cadrul IȘJ vor depune jurămîntul pentru a fi funcționari publici. De asemenea, pe lîngă cei 26 de inspectori, vor jura cu mîna pe Biblie și alți angajați ai IȘJ cu funcții de decizie sau de execuție. Este vorba despre șeful Oficiului juridic, al Oficiului de calcul, al Biroului audit și al Serviciului Contabilitate. **(Dorel CODINĂ)**

Atenție, otita face ravagii în rîndul copiilor!

■ *medicii ORL-iști spun că cei mai afectați sînt sugarii și copiii mici*

Cîte cinci dintre copiii care ajung la Spitalul de Pediatrie „Sf. Maria" sînt diagnosticați zilnic cu otite. Dacă pînă acum o săptămînă medicii ORL-iști aveau cîte una, două consultații de acest fel pe săptămînă, în ultima vreme se pare că otitele, cele mai severe complicații ale virozelor respiratorii, dau de lucru medicilor din ce în ce mai mult. S-a ajuns astfel la o creștere îngrijorătoare a numărului de copii cu astfel de probleme, la cabinetul de consultații O.R.L. prezentîndu-se în ultima săptămînă aproximativ 20 de copii cu urechile inflamate, care erau la prima consultație. Frecvența cea mai mare se întîlnește la sugari și copii mici, care acuză febră, dureri la nivelul urechii, insomnii, o stare generală proastă. ***„Formele cele mai grave apar la sugari, pentru că rezistența organismului la răceală este foarte scăzută la ei. Ei trebuie neapărat internați și supravegheați medical, evoluția lor generală nefiind prea bună și necesitînd tratament injectabil. Ei nu mai mănîncă, se deshidratează și uneori fac stări convulsionale"***, ne-a spus dr. ***Magdalena Cristian***, medic ORL-ist la Spitalul „Sf. Maria". De multe ori copiii sînt nevoiți să suporte o timpanotomie, adică o puncție la nivelul timpanului, care presupune o eliminare a sîngelui și puroiului acumulat în ureche. Această manevră medicală este greu suportată de copii, dar, dacă boala nu este tratată, se poate ajunge la complicații mai grave, la meningite, la un abces cerebral sau chiar la scăderea importantă a auzului. O altă cauză a apariției otitei o constituie bețișoarele pentru curățatul urechilor cu care copiii se zgîrie adesea în ureche, făcînd astfel această infecție la nivelul urechii medii. Medicii ORL-iști spun că otita ar putea fi prevenită în multe din cazuri dacă părinții ar reacționa rapid, încă de la primele simptome. Astfel, un copil care are o răceală ce este însoțită timp de mai mult de trei zile de febră trebuie obligatoriu văzut de medicul de familie sau de un pediatru. Această regulă este și mai strictă atunci cînd este vorba despre sugari care trebuiesc imediat duși la specialist, evoluția bolii la aceștia fiind fulminantă. De asemenea, plînsul aparent fără motiv sau atunci cînd copilul este pipăit în dreptul urechii reprezintă semn sigur că ceva nu este în regulă cu sănătatea lor. **(Manuela OLOERU)**

Otita netratată poate duce la meningită sau la scăderea auzului

100.4 FM

Poliția a confiscat ieri 200 de brazi

■ **păgubașul este din Suceava și nu avea acte de proveniență pentru marfă**

Apropierea sărbătorilor de iarnă este pentru micii întreprinzători un bun prilej de a face ceva bani din vînzarea brazilor. La Iași, prin piețe au început să apară brazi și molizi, însă și persoane care comercializează pomi ilegal. ***Nicolae Gheorghe Codreanu***, în vîrstă de 27 de ani, din Valea Moldovei, județul Suceava, a fost găsit de polițiști cu 200 de brazi pentru care nu avea documente de proveniență. El aducea brazii din județul Suceava în municipiul Iași cu autoduba cu numărul de înmatriculare SV 04 BZT. În urma unui control de rutină a agenților de circulație, s-a constatat lipsa acestor acte, iar cei 200 de brazi, în valoare de aproximativ 30 milioane de lei, au fost ridicați în vederea confiscării și depuși la Ocolul Silvic Iași. Brazii vor ajunge pînă la urmă pe piața ieșeană, însă după ce vor fi întocmite formele legale de confiscare. **(R.B.)**

Un refren care ne va înnebuni în această iarnă: criza agentului termic

■ *șefii CET Iași au anunțat că astăzi vor închide electrocentrala de la Holboca, acest lucru însemnînd oprirea apei calde în tot orașul* ■ *ultimul cărbune aflat în stoc a fost ars în cursul zilei de ieri*

Continuare din pagina 1A

„În aceste condiții nu mai putem alimenta cu materie primă Regia de «Termoficare». Avem nevoie urgentă de bani", a spus ***Grecu.***

Vasile Enache, inginerul-șef al RA „Termoficare", a declarat că în aceste condiții regia are de ales între două posibile scenarii. ***„Parametrii agentului termic vor fi reduși cu siguranță. Totul depinde însă de temperatura exterioară. Este posibil fie să furnizăm căldură numai pe timpul nopții, fie să reducem sau să oprim total distribuția apei calde menajere"***, a declarat Enache.

Atît șefii RAT cît și cei ai CET nu au pînă acum nici o soluție pentru a ieși din criza agentului termic. ***„Într-adevăr, în vamă, la Suceava mai există 1.500 de tone de cărbune, dar nu avem bani să luăm combustibilul. Cărbunele se află încă pe roți rusești și trebuie respectate o serie de formalități"***, a spus Grecu. Chiar dacă aseară filiala locală a Termoelectrica primea 24.000 mc gaz/h, vana de la conducta care alimentează centrala ar putea fi oprită pe 14 decembrie. ***„La gaz avem facturi neachitate din octombrie 1998 care înseamnă aproximativ 40 de miliarde de lei. Nu avem acești bani"***, a spus Grecu. Pentru a nu-i lăsa pe ieșeni în frig, directorul comercial al CET susține că ultima soluție ar fi să se consume păcură din rezerva de stat. ***„Oficial nu avem însă aprobare pentru acest lucru. Dacă o vom face, va fi ilegal"***, a precizat Dan Grecu. **(Răzvan MOLDOVEANU)**

„Situația este albastră", a declarat ieri, Dan Grecu, directorul comercial al CET

Oamenii care se spală de 50 de ori pe zi

■ **medicii chirurgi au mîinile mai albe decît restul corpului**

Cu totul bizar, mulți dintre medicii ieșeni frapează prin faptul că au mîinile depigmentate față de restul corpului. Cu toate că au ieșit de mult din sălile de operație, ei par că încă mai au palmele băgate în talc. Medicii recunosc că s-au obișnuit cu brațele lor bicolore și spun că mulți dintre colegii lor au această problemă. În plus, decolorarea este dependentă, mai mult sau mai puțin și de specialitatea medicului. Pielea se albește mult mai tare dacă acesta are o specialitate care necesită spălarea pe mîini ori de cîte ori consultă un pacient, atît înainte, cît și după consultul medical. Se pare că cele mai decolorate mîini le au chirurgii care își petrec foarte mult timp în sălile de operație. Acest lucru înseamnă folosirea frecventă a soluțiilor de dezinfectare la care se adaugă și orele în care stau cu mănuși chirurgicale. ***„Eu mereu umblu prin gura bolnavilor sau prin urechile lor și ajung să mă spăl pe mîini de cel puțin 40-50 de ori pe zi"***, ne-a declarat prof. dr. ***Vasile Costinescu***, șeful Clinicii ORL de la Spitalul „Sf. Spiridon". Pe lîngă depigmentarea mîinilor, chirurgii spun însă că mulți dintre ei sînt condamnați să facă tot felul de alergii din cauza mănușilor chirurgicale. Ei susțin că nu de multe ori ajung să-și amîne operațiile zile întregi sau chiar săptămîni deoarece nu mai suportă mănușile chirurgicale. Abia cînd iritațiile mai trec cît de cît, medicii pot intra din nou în sala de operație. La fel de supărătoare sînt pentru aceștia și iritațiile sau eczemele de la nivelul coatelor datorate soluțiilor dezinfectante, de care însă mulți medici nu scapă toată viața. **(Laura HUSARU)**

Primăria va cumpăra un cămin anul acesta

Șefii Primăriei vor încheia pînă la sfîrșitul anului un contract de cumpărare a unui cămin de nefamiliști cu 100 de apartamente. În cursul zilei de ieri, o comisie de licitație a analizat ofertele firmelor „Incom", „Conest", „Construcții 1" și „Olimp Star". În funcție de prețurile din oferte și starea tehnică a blocurilor de locuințelor, comisia va stabili care este oferta cea mai convenabilă. Pînă acum, prețul minim pe metru pătrat este de 3,5 milioane lei, un apartament cu o cameră fiind evaluat la 35-40 milioane lei. Față de suma plătită pentru fiecare apartament, Primăria va trebui să investească fonduri suplimentare pentru modernizarea acestora. În contul Primăriei s-au adunat în cursul acestui an 12 miliarde de lei din vînzarea spațiilor comerciale care au fost destinate cumpărării unui număr de 100 apartamente de pe piața imobiliară. Pentru un cămin de nefamiliști, investiția Primăriei va ajunge la 6 miliarde de lei. Restul sumei se va transfera în fondul de rezervă bugetară din bugetul anului viitor, cu destinație specială pentru locuințe. **(F. D.)**

Profesorii vor primi înainte de Crăciun un avans mărit

■ **însă, pentru lichidarea pe ultima lună a anului și pentru al 13-lea salariu, ei vor aștepta pînă în 2001**

Conducerea Inspectoratului Școlar Județean (IȘJ) ne-a informat că, pentru a-și acoperi cheltuielile destinate sărbătorilor de iarnă, pînă pe data de 20 decembrie, toate cadrele didactice din județ vor primi lichidarea completă pentru luna noiembrie și un avans mărit pentru luna decembrie. ***„De obicei avansul la salariu este de 40%. Noi vom încerca să oferim pînă de sărbători un avans mărit, de aproximativ 50% din salariu. De asemenea, vom da banii înainte de sărbători și unităților care, în mod normal, primesc avansul salarial pe data de 25 a lunii"***, ne-a declarat ***Adriana Aftanase***, contabila-șefă a Inspectoratului Școlar. Surse din cadrul IȘJ ne-au mai informat că al 13-lea salariu pentru cadrele didactice precum și lichidarea salarială pentru luna decembrie se vor acorda din bugetul pentru anul viitor. ***„În anul acesta financiar, toate cadrele didactice vor primi exact 13 salarii. Este vorba despre cele 11 salarii complete, avansul pe decembrie 2000 și lichidarea pe decembrie 1999 care mai formează un salariu, precum și salariul al 13-lea pe anul trecut, care s-a dat prin luna aprilie-mai. La fel se va proceda și în anul financiar 2001 în privința lichidării pentru luna decembrie și în cazul celui de al 13-lea salariu"***, a mai spus Aftanase. **(Dorel CODINĂ)**

La Științe Politice s-au făcut schimbări pe ici pe colo

■ *dictatura s-a mai înmuiat puțin, iar opoziția democratică a punctat în două, trei locuri*

Scandalul provocat cu o lună în urmă de atmosfera de familie care domnește la secția de Științe Politice de la Universitatea „Al.I.Cuza" a constituit ieri subiectul unei ședințe a Consiliului Facultății de Filosofie. Membrii consiliului au aprobat doar parțial măsurile luate de prof.dr. ***Ștefan Afloroaiei***, decanul facultății, în urmă cu aproape o lună. Ei au fost de acord ca unele discipline ținute pînă nu demult de rubedenii și studenți să fie preluate de colaboratori externi competenți în domeniu. Însă, consiliul le-a lăsat porțile deschise la titularizarea pe post cadrelor didactice blamate de studenții de la Științe Politice.

Tot ieri a fost validată propunerea decanului Ștefan Afloroaiei ca două din cele patru cursuri ținute anterior de ***Gabriela Carpinschi***, sora șefului de catedră ***Anton Carpinschi***, să fie predate la plata cu ora de ***Florin Platon***, de la Facultatea de Istorie, și de ***Liviu Antonesei***. Primului i-a fost alocat cursul de Introducere în filosofia politică, iar celuilalt Etica politică. Gabriela Carpinschi a rămas doar cu două cursuri: cel de Antropologie politică și cel de Epistemologie politică. Consiliul profesoral a fost însă îngăduitor cu tînărul ***Andrei Ilaș***, absolvent de Drept și student în al doilea an la modulul de master „Sisteme și politici publice locale", care susținea două cursuri și patru seminarii la anii II și IV ai aceleiași secții. Conform înștiințării pe care decanul a făcut-o membrilor de catedră, acesta urma să continue a preda la catedră doar pînă cînd se găseau „înlocuitori" specializați în Științe Politice. În plus, acesta nu ar fi avut dreptul să candideze pentru postul de preparator, scos la concurs de facultate, pînă cînd nu-și va fi terminat masteratul. Găselnița de ieri a Consiliului profesoral l-a repus, practic, în drepturi pe Andrei Ilaș, considerîndu-se că pentru postul respectiv nu pot candida decît absolvenți de Drept. ***„Avînd în vedere că în planul de învățămînt sînt discipline de Drept, la concursul pentru postul de preparator aferent au dreptul să se înscrie doar absolvenți de Drept"***, a afirmat prof. dr. Ștefan Afloroaiei, decan al Facultății de Filosofie. Consiliul profesoral a aprobat ieri și măsura propusă de decan în legătură cu tînăra studentă și colaboratoare a lui Anton Carpinschi, ***Valentina Dudău***. Aceasta nu va mai ține cele două seminarii - de Antropologie politică și Etică politică - colegilor ei mai mici din anul III, ea fiind încă studentă la Științe Politice în anul IV. ***„Valentina Dudău va avea de acum înainte doar seminarii de filosofie pură, întrucît ea este absolventă a specializării Filosofie. Într-adevăr, a fost o neregulă faptul că i-au fost încredințate seminarii la Științe Politice"***, a mai precizat decanul Afloroaiei. ***Teodora Prelipcean***, cadru didactic la Științe Politice, atît la „Cuza", cît și la „Petre Andrei", nu a fost afectată în nici un fel de revolta studenților și de „restructurarea" secției, continuînd să „lupte" nestingherită pe ambele fronturi. Concluzionînd, s-ar putea spune că membrii consiliului profesoral au fost foarte aproape de vorba lui Caragiale: ***„Să se revizuiască primesc, dar să nu se schimbe nimica"***. **(Nicolae MANOLIU, E.CHISCOP)**

Istorie pe 16 kilometri

■ **documentele referitoare la Moldova de la Arhivele Statului s-ar putea întinde pe o distanță de 16 kilometri**

Istoria Moldovei, dacă documentele de arhivă ar fi așezate una lîngă alta pe grosime, ar forma un lanț de 16 km. Adică, pe distanța Iași - Lețcani, fiecare porțiune de 29 de metri de documente ar reprezenta un an de istorie. ***„Dacă ținem cont de faptul că o foaie cu cinci peceți, de exemplu, are grosimea de un milimetru, vă dați seama că sînt milioane de acte în arhiva instituției"***, a spus directoarea Arhivelor Statului din Iași, ***Maricica Ifrim.*** În cei 16 km de documente este cuprinsă istoria Moldovei de la mijlocul secolului XIV și pînă în anul 1951. O viață de om nu-ți ajunge să citești filă cu filă ce s-a întîmplat în ultimii 550 de ani în Moldova. ***„Avem cea mai bogată colecție de documente și o impresionantă colecție de manuscrise, adică tot ce se învață în școală despre Ion Neculce, Miron Costin sau Grigore Ureche"***, a spus Maricica Ifrim referindu-se la tezaurul ascuns în arhiva instituției din Copou. Pentru cei interesați, la Arhivele Statului se mai găsesc planuri și hărți vechi de aproape 500 de ani, o colecție întreagă de sigilii folosite de Primărie, Poliție sau Prefectură în vremuri străvechi, stampe și fotografii ale vremii, un fond de carte rară din 1500 sau 1700, fonduri personale, etc. Deși Arhivele Statului conțin cea mai mare cantitate de informații pe metru pătrat, iar prezența calculatoarelor este o necesitate, personalul de aici lucrează în condiții extreme. ***„Nu avem decît două calculatoare donate de Primărie"***, a zis Maricica Ifrim, visînd la ziua în care munca tuturor angajaților va fi simplificată printr-o singură apăsare de buton. ***„S-ar scurta foarte mult timpul de căutare al unui document"***, a precizat directoarea care a mai spus că inventarierea fiecărui act în parte se face manual. În aceste condiții, conținutul arhivei, partea cunoscută, se găsește doar în memoria angajaților care își stabilesc puncte de reper întocmind zeci de inventare ordonate în peste 1000 de fonduri. Cel mai vechi document găsit pînă acum datează din 1364 și multe altele stau încă nedescoperite deoarece, a mai spus Maricica Ifrim, ***„7,5 km din acel ipotetic lanț de 16 km sînt scriși în chirilică, greacă, latină, poloneză sau franceză"***. **(A. PLECAN)**

Maricica Ifrim, directoarea Arhivelor Statului din Iași

In decembrie ca dar
Poti oferi un celular!
Ericsson T10 14÷34 $*
Mitsubishi Trium 1÷14 $*
Alcatel OTE 1÷14 $*
NOKIA 3310 69÷99$*
NOKIA 5110 1÷24$*
Oferta CONNEX valabila pana la 31 decembrie:
50% reducere la abonament in primele trei luni pentru oricare dintre abonamentele CONNEX.
Au mai ramas de castigat:
- Premiul lunii decembrie: 20 SIM -uri KAMARAD;
Marele Premiu: Un autoturism DACIA (ianuarie 2001).
Str. Vasile Alecsandri, Bl. 11, Tel: 211.988;
092.44.11.11.
SKYFON GSM
dealer autorizat CONNEX

S.C. CERAMICA S.A.
Iași - Calea Chisinăului 176
Tel.: 032-232059; 222196, 259791; Fax: 032-231538
S.C. CERAMICA S.A. Iași vine în întîmpinarea clienților și organizează desfacerea produselor ceramice și în zilele de 16.12.2000, 23.12.2000 la prețuri nemajorate.
Vă așteptăm!

GRUPUL DE SOCIETĂȚI TESTER
DEALER ZONA MOLDOVA
Ford
LIVRARE DIN STOC
LEASING 36 LUNI
GARANȚIE 3 ANI
PIESE DE SCHIMB

fiesta
RATE LEASING
193 $
IAȘI
show room: incinta Centrului Comercial Iulius
tel. 032 277 626, 094 914 372; e-mail: fordtester@xnet.ro

ORAȘUL PE O COLOANĂ

Economiștii de la „Cuza“ vor practică, nu teorie

Studenții economiști de la „Cuza“ au găsit o modalitate inedită de a organiza Balul Bobocilor. Pentru a îmbina academismul cu distracția, aceștia i-au invitat pe rectorul Universității, prof. dr. *Dumitru Oprea*, profesori din conducerea facultății și studenții care au beneficiat de burse în străinătate în jurul unei mese rotunde cu tema **„Teoria ca teoria, dar practica ne omoară“**. Întîlnirea, care s-a desfășurat în Sala de Consiliu a facultății înainte de concursul „Miss Economie“, s-a dorit un pas spre reformarea cursurilor pe care le urmează: ***„Am ales acest motto pentru a trage un semnal de alarmă și pentru a susține opinia majorității absolvenților de a acumula, pe lîngă cunoștințele teoretice predate de-a lungul anilor de studiu, și o experiență practică, reală, în scopul realizării unui proces educativ mai eficient“***, au motivat tinerii economiști. Pe de altă parte, prof. dr. *Vasile Cocriș*, decanul Facultății de Economie, deși consideră salutară inițiativa acestei dezbateri, consideră că învățămîntul superior este imposibil fără a teoretiza: ***„În economia de piață, teoria este cea care se generalizează la rang de regulă. Probabil că atitudinea aceasta refractară la teorie este o reminiscență a economiei socialiste“***. După ce toate disputele pe această temă s-au încheiat, economiștii și-au mutat pentru o noapte sediul în Discoteca „Maxx“ pentru a-și alege reprezentanta frumuseții feminine pe acest an, din rîndul bobocițelor. ***„La Economie sînt printre cele mai frumoase fete din Universitate. Nu întotdeauna însă acestea se încumetă să participe la un astfel de concurs“***, a opinat decanul Vasile Cocriș. Cncurența fiind acerbă, cea mai frumoasă studentă nu fusese nominalizată pînă aseară, tîrziu. **(Mirela CORLĂȚAN)**

S-a găsit soluția pentru a fi apă de băut la Grajduri

Bolnavii psihic de la Spitalul Grajduri vor avea apă la anul. Consiliul Județean a reușit să identifice o modalitate de asigurare a apei necesare spitalului. ***„La Grajduri se va realiza un dren de la un punct de colectare a apei. Cea mai mare parte a documentației este deja făcută. Mai rămîne doar ca Direcția Muncii și Protecției Sociale să prezinte o serie de indicatori economici“***, a declarat vicepreședintele CJ, ***Gabriel Popescu***. Valoarea investiției se va cifra în final la aproximativ 900 milioane de lei. Din această sumă, circa 700 de milioane reprezintă cheltuielile de construcție propriu-zise, iar aproape 200 de milioane vor fi înghițite de cheltuielile de proiectare. Beneficiarul lucrării va fi Direcția de Sănătate Publică de care aparține spitalul de la Grajduri, CJ avînd rolul unui intermediar. Din cauza secetei, cele trei fîntîni din care se aproviziona spitalul de la Grajduri au secat. Din septembrie, apa necesară celor aproape 300 de bolnavi este adusă în butoaie, de la o depărtare de aproape 6 kilometri. Chiar dacă banii vor fi primiți încă din ianuarie, pînă la finalizarea investiției preconizate la Grajduri va mai trece însă destul timp, lucrările neputînd fi demarate în cursul iernii. **(A.Z.)**

RATC poate fi vîndută la preț de fier vechi

■ *utilajele regiei sînt dinaintea celui de-al Doilea Război Mondial* ■ *toate reparațiile se fac manual, productivitatea fiind extrem de slabă, iar costurile foarte mari* ■ *utilajele din Depou formează cel mai mare maldăr de fier vechi din Iași* ■ *șandramaua pîrîie din toate încheieturile, RATC putînd să-și dea duhul în scurt timp* ■ *singura șansă ar fi un proiect serios prin care să se obțină bani de la organismele financiare europene* ■

Dacă peste două săptămîni, cînd vom trece în următorul mileniu, ar veni sfîrșitul lumii, RATC ar mai trăi încă 100 de ani. Aceasta, deoarece regia de transport public din Iași se află cu aproape 100 de ani în urma lumii civilizate. Tehnologiile folosite la RATC sînt identice cu cele dinaintea Marelui Război, așa că productivitatea de acum poate fi comparată doar cu statisticile începutului de secol. Asa cum în cătunele din Moldova mai sînt încă femei care țes covoare la războiul manual, așa și muncitorii de la această regie realizează cu palmele operatii tehnice care ar trebui făcute numai de către mașini speciale. Chirciți la bancuri de lucru improvizate, angajații RATC potrivesc cu mîna fiecare piesă, fiecare șurub, fiecare piuliță. Majoritatea utilajelor sînt depășite fizic și moral și au aceeași vîrstă cu bătrînica de la războiul de țesut: mașina de izolat (folosită la bobinaj) datează din 1940, frezele folosite la tîmplăria metalică sînt din 1945, iar raboteza, care prelucrează acele de macaz, este din 1916. Practic, la regie se lucrează după următorul sistem: o mașină lucrează și trei muncitori corectează, manual, produsul finit ieșit pe bandă. Pentru RATC, anul 2001 va fi anul decisiv. Fie regia va primi bani pentru modernizare și retehnologizare, fie va fi lăsată să moară, încet dar sigur. Acum este momentul ca șefii administrației să pună la cale un plan concret de salvare a regiei. Ori va fi găsită soluția, care înseamnă de fapt găsirea unor surse de finanțare, ori, în cîțiva ani, la Iași se va vorbi despre transportul public la timpul trecut. Mai mult, acum RATC are de făcut față concurenței mașinilor de maxi-taxi care deja au „furat“ au sfert din călătorii ieșeni. Mult mai rapide și mai luxoase, mașinile de maxi-taxi sînt preferate „cadavrelor“ pe care RATC le trimite în fiecare zi pe traseu.

La RATC cuvîntul performanță a fost scos din vocabularul uzual al inginerilor și a fost înlocuit cu un altul: supraviețuire.

O singură bobină făcută pe zi, în loc de cîteva zeci

Unul din cele mai importante utilaje ale RATC este mașina de izolat. Practic, acest utilaj pune izolația pe sîrma de cupru de la orice fel de bobine, fie ele de patine, de saboți etc. Utilajul a fost fabricat în 1940. ***„Acum se lucrează după următorul sistem: pentru că sîrma e foarte scumpă o refolosim pe cea veche. O ardem pentru a îndepărta vechea izolație, o îndreptăm, o introducem în utilaj și o izolăm cu bumbac. Ulterior o impregnăm cu lac“***, a declarat ***Petru Gîrlea***, directorul RATC. Toate operatiunile care se realizează în atelierul de bobinaj se fac manual, fiecare angajat lucrînd pe bancuri improvizate. ***„Pînă și bancurile au fost făcute de angajații noștri, tot aici, în regie“***, spune ***Cristinel Talef***, șeful secției II. În acest atelier se bobinează pentru toate cele 150 de tramvaie care se află în parcul regiei. Îmbrăcați în halate albastre, muncitorii lucrează zile întregi la o singură bobină. Pentru a crește productivitatea muncii, regia are nevoie de o astfel de mașinărie modernă. ***„Cîteva sute de milioane de lei. Bani pe care însă nu-i avem acum“***, explică directorul Gîrlea de ce la regie se lucrează cu utilaje din al doilea război mondial.

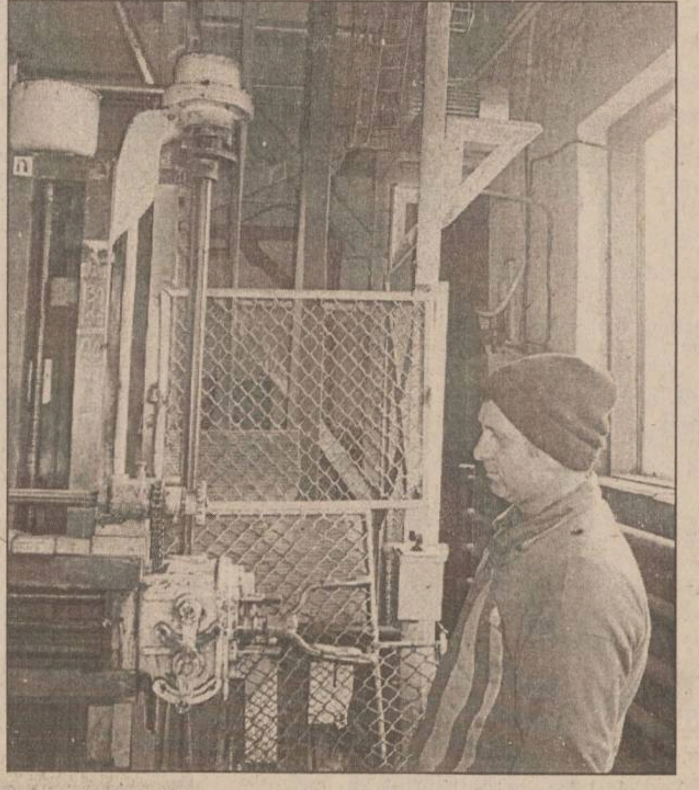

Raboteza de 84 de ani gîfîie din greu pentru binele transportului public ieșean

Agregatul face piesa, muncitorul o corectează

Atelierul de tîmplărie metalică este garnisit de o multime de utilaje imense și greoaie la care trebuie să dovedești un curaj nebun pentru a apăsa pe butonul pe care scrie „Pornire“. ***„Avem freze orizontale și freze verticale care au fost fabricate între anii 1945 și 1948. O singură freză nouă ar costa peste 100 de milioane de lei, iar reparațiile capitale la una deja existentă în regie ar costa aproape jumătate“***, a explicat inginerul Talef. O astfel de freză se strică, în medie, din două în două săptămîni, timp în care lucrările planificate sînt întîrziate nepermis de mult. În acest timp cîțiva salariați trebuie să găsească solutia miraculoasă pentru a reporni maldărul de fier din fata lor. Un inginer din acest atelier sustine că există mașini care, după ce au primit o anumită comandă, execută cu totul altceva. Practic, după ce mașinăria termină treaba, angajații trebuie să ia din nou piesa, să o verifice și să repare manual greșelile făcute de respectivul utilaj.

Raboteza are venerabila vîrstă de 84 de ani

Tot în sectia II există cea mai veche mașină cu care lucrează angajatii RATC. Raboteza, care

Dacă ne luăm după tramvaie, am putea spune că sîntem în 1970.
Dacă ne luăm după utilaje, am fi la 1900

prelucrează acele de macaz, a fost dată în functiune în 1916, avînd așadar venerabila vîrstă de 84 de ani. Este singurul utilaj de acest gen pe care RATC l-a avut vreodată. Și în acest caz, cumpărarea unui nou utilaj înseamnă pentru regie cheltuirea a altor cîteva sute de milioane de lei. ***„Pentru fiecare lucrare, salariatul care muncește pe acest utilaj trebuie să facă o nouă măsurătoare și să asiste permanent operația“***, a spus Petru Gîrlea. În acest moment, pe această mașinărie lucrează un singur angajat, însă la fel de bine, un singur angajat ar putea lucra la două sau trei aparate care, o dată programate, să facă singure toată treaba. ***„Și în acest caz, ca și la celelalte, nu putem vorbi despre productivitate și despre performanțe“***, a spus Petru Gîrlea. Directorul RATC recunoaște că cele mai noi utilaje care au intrat în regie sînt doar două freze din 1990, achiziționate însă în ultimii doi ani și tot la second-hand. ***„De fiecare dată transportul public a fost Cenușăreasa. Noi am luat utilaje care pentru alții erau numai bune de aruncat. De cele noi nu ne putem atinge pentru că sînt extrem de scumpe“***, a spus Gîrlea.

Productivitate slabă, costuri enorme

Din cauza utilajelor cu care se lucrează, cea mai banală reparatie la RATC costă cîteva milioane de lei. ***„Pentru reparația unui singur motor de tracțiune la un tramvai «Tatra» lucrează timp de trei zile 2 bobinatori, un electrician și un strungar. Asta înseamnă 83 de ore de lucru. Costurile sînt foarte mari“***, a spus inginerul Talef. Astfel, o reparatie curentă la un astfel de motor costă 4,5 milioane de lei, din care materialele costă 800.000 lei, iar restul manopera. Dacă în regie ar exista utilaje moderne, Cristinel Talef sustine că valoarea unui astfel de deviz s-ar reduce cel putin la jumătate. În cazul tramvaielor V2A, o reparatie curentă costă 6 milioane de lei, incluzînd pretul materialelor, dar și manopera. RATC are în acest moment 25 de tramvaie V2A și 74 de vagoane „Tatra“, fiecare cu cîte patru motoare, plus alte 40 de motoare de rezervă.

Costurile pe care le are regia sînt enorme, dacă tinem cont de faptul că o simplă verificare de rutină a unui astfel de motor se face în aproximativ 20 de ore de lucru și costă 800.000 lei. ***„Sînt zile în care se defectează doar unul sau două motoare, însă există și perioade în care, din cauza condițiilor meteo nefavorabile, se defectează chiar și 12 motoare într-o singură zi“***, a declarat Cristinel Talef. Atît vremea prea călduroasă cît și zilele cu ploaie sau ninsoare înseamnă pentru RATC cheltuieli suplimentare cu reparatiile. ***„La «Tatra», răcirea motorului se face cu aer, iar picăturile de ploaie sau de ninsoare sînt absorbite de motor și conduc la distrugerea izolației și implicit la arderea motorului“***, spune Petru Gîrlea.

Fără investiții, regia se va scufunda

Dacă recurgem la un calcul matematic elementar, luînd în calcul că zilnic la RATC se strică doar 2 motoare, unul de pe „Tatra“ și unul de pe V2A, reiese că, pentru a le repara, șefii regiei scot din buget peste 150 de milioane de lei pe lună numai pentru acest gen de reparații. Însă, în cazul în care media motoarelor care se ard este de 6 pe zi, cheltuielile de reparatii ajung, pe o singură lună, la aproape jumătate de miliard de lei.

„Dacă am avea bani, soluția ar fi foarte simplă. Am investi în utilaje moderne care să facă singure treaba. Astfel am putea reduce și personal și, implicit, costurile“, a spus Gîrlea. Pentru că situatia financiară a regiei nu permite acest lucru, directorul Gîrlea va merge tot pe mîna produselor second-hand. ***„În 2001 vreau să aduc din Germania 100 de tramvaie pentru a putea scoate din circulație vagoanele «Tatra» și V2A. Tot de la regiile similare din Germania vreau să aducem și agregate de care ei nu mai au nevoie“***, a afirmat șeful RATC. De activitatea regiei se ocupă viceprimarul ***Vasile Munteanu***. Acesta însă nu a putut fi contact pînă la închiderea ediției. Vom reveni. **(Răzvan MOLDOVEANU)**

DIN 15 DECEMBRIE

Gima® Superstore

LA IULIUS MALL

VISA MasterCard Acceptăm

UN NOU PRIETEN ...de familie

VINO LA DESCHIDERE!

mai sînt 3 zile!

La Gima Superstore vei găsi o mulțime de produse la prețuri incredibil de mici!

va urma...

Gima® Club Card

Numai bine pentru portofelul tau!

Gima Superstore îți aduce **Gima** Club Card, cu reduceri instant și cadouri surpriză.

Gima Club Card este prima ofertă făcută vreodată în supermarketurile din România: un card personalizat, care odată primit, îți aduce reduceri și premii surpriză.

Pentru obținerea **Gima** Club Card este suficient să cumperi de 250.000 lei odată și să te prezinți la biroul de informații cu bonul de casă. Eliberarea **Gima** Club Card se face pe loc, **gratuit**. **Gima** Club Card este personalizat și se poate utiliza imediat. De fiecare dată cînd faci cumpărături, oricît ar fi de mici, sumele corespunzătoare se adună în "contul" tău de cumpărături. Astfel cîștigi premii importante.

Gima Club Card îți aduce SUPERPRODUSE... SUPERREDUCERI... SUPERPREMII!

Monitorul Financiar

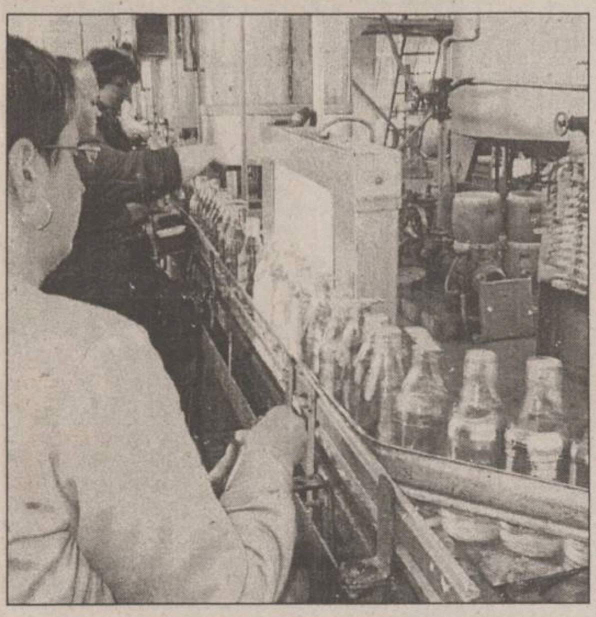

Se ieftinesc băuturile tari

■ prețul ar trebui să scadă cu 25% deoarece accizele la alcool au fost reduse cu peste 50% ■ accizele la vinuri și produse pe bază de vin, bere, produse din tutun, produse petroliere și cafea rămîn neschimbate ■

Accizele la alcool etilic rafinat, bături alcoolice spirtoase, băuturi alcoolice naturale și alte produse destinate industriei alimetare sau consumului care conțin alcool etilic au fost reduse aproape la jumătate, iar acciza la alcool brut a fost anulată. Cum accizele reprezintă în jur de 50% din prețul de vînzare al alcoolului, înseamnă că băuturile spirtoase ar trebui să se ieftinească cu 25-30%. Conform ordonanței de urgență 252/2000, publicată în Monitorul Oficial 641 din 8 decembrie 2000, acciza pentru alcoolul etilic rafinat este de 65 euro/hectolitru alcool pur, de la 160 euro/hectolitru, iar acciza pentru băuturile alcoolice spirtoase obținute pe bază de alcool etilic rafinat și băuturi alcoolice obținute din distilate de cereale este de 85 euro/hectolitru alcool pur, de la 180 euro/hectolitru.

Băuturile alcoolice naturale au o acciză de 85 euro/hectolitru alcool pur de la 180 euro/hectolitru, iar alte produse destinate industriei alimentare sau consumului, care conțin alcool etilic, cu o concentrație mai mare de 0,5%, vinurui, produse pe bază de vin și produse pe bază de distilat din vin, cu o concentrație în alcool de peste 22% în volum, coniac, armaniac și vinars au o acciză de 85 euro/hectolitru alcool pur, de la 180 eruo/hectolitru.

Acciza de 140 euro/hectolitru alcool pur pentru alcoolul brut a fost anulată. Actul normativ prevede și aborgarea ordonanței de urgență 164/2000 care acorda o reducere de 50% a accizelor pentru producătorii și/sau importatorii de alcool și băuturi alcoolice care își achitau datoriile la bugetul de stat.

„Ca urmare, aplicarea monopolului de stat asupra fabricării alcoolului se va realiza cu prețuri unice de vînzare a alcoolului. Altfel, ar fi existat prețuri de vînzare cu acciza întreagă și prețuri cu acciza redusă pentru agenții care-și plăteau datoriile la buget", au declarat responsabili ai departamentului de accize din cadrul Ministerului Finanțelor. De asemenea, noul act normativ prevede anularea scrisorii bancare ca obligativitate a producătorilor de alcool și băuturi alcoolice pentru a obține autorizația de funcționare. Agenții economici care, la data intrării în vigoare a ordonanței, nu înregistrează obligații fiscale provenite din accize pot solicita restituirea scrisorii bancare. Accizele la vinuri și produse pe bază de vin, bere, produse din tutun, produse petroliere și cafea rămîn neschimbate.

În condițiile în care va funcționa monopolul statului, este posibil ca ieftinirea să fie mai mică deoarece producătorii încearcă să impună un preț unic mult mai mare decît costurile de producție.

Paradisul fiscal din jungla agențiilor imobiliare

■ într-un an, peste 40 de agenții imobiliare ieșene au declarat o cifră de afaceri de numai 3 miliarde de lei ■ marea lor majoritate spun că merg în pierdere sau au profituri de cîteva milioane pe an ■ de fapt un procent important din contracte se încheie „pe lîngă" agenție ■

Cifra de afaceri declarată a agentiilor imobiliare din Iași se situează în jurul valorii de 3 miliarde de lei. Aceasta se înscrie cu ușurință în cifra de afaceri a unei firme medii din București. În realitate, valoarea este însă cu mult mai mare. Șeful unei agenții, care a dorit să-și păstreze anonimatul, ne-a spus că foarte multe tranzactii se încheie „ocolind firmele". În general, între 25 și 35% din valoarea comisionului perceput de o agenție îi revine agentului. Dacă la început, agentii solicitau între 40 și 50% din comision, ocolind în schimb firma la care lucra, în prezent foarte multi clienti doresc să încheie tranzactiile „pe lîngă", preferînd să plătească doar în jur de jumătate din comisionul pe care l-ar fi plătit firmelor. Mai concret, în loc să plătesc un comision de 3 milioane de lei unei agentii, cel care vrea să cumpere un apartament îi dă agentului 1,5 milioane lei, iar afacerea este încheiată. Toată lumea este multumită: el a scăpat de plata a 1,5 milioane lei, iar agentul, dacă ar fi înregistrat tranzactia, ar fi încasat în jur de 1 milion de lei impozabili. În prezent, este imposibil de spus ce procent detine piata neagră, neputînd fi controlate tranzactiile încheiate „pe lîngă". Același patron ne-a declarat că, la multe agentii, doar în jur de 60% dintre agenti sînt încadrati cu carte de muncă. Este de la sine înteles că ceilalți, mînă în mînă cu patronul, ocolesc firma în momentul încheierii tranzactiei.

12 agenții din 17 merg în pierdere

Din datele obtinute de la Camera de Comert și Industrie Iași, despre firmele înscrise în filiala ieșeană a Uniunii Nationale a Agentilor Imobiliare(UNAI), am obtinut niște informatii foarte interesante. Foarte multe agentii nici măcar nu și-au depus bilantul pe anul trecut, anulînd astfel posibilitatea clientilor sau a altor persoane interesate de a afla mai multe amănunte despre firmele în cauză. Din cele 17 firme membre UNAI despre care am aflat informatii, nu mai putin de 12 au înregistrat pierderi pe anul trecut. Din cele care au declarat profit, două au obtinut profitul preponderent din alte domenii, una a avut un profit de 433.000 lei, și doar două au înregistrat un profit cît de cît onorabil. În același timp, din surse independente, am reușit să aflăm că, în medie, un agent îi aduce patronului cel putin un profit net lunar de 1.000.000 lei.

Bogdan Cihodaru, patronul firmei „Terra Grup" și șeful filialei ieșene a UNAI, este de părere că ***„există o piață neagră a tranzacțiilor imobiliare, dar ea este destul de redusă, de 5-10% din total"***. În ceea ce privește evolutia pietei, el consideră că ***„piața este în regres total față de anii trecuți. Dacă acum trei ani încasam un comision de 2-3 milioane lei, care valora 200 de dolari, acum încasez același comision, care valorează 100 de dolari"***. Despre structura tranzactiilor, Cihodaru ne-a spus că 80-85% sînt cele cu apartamente, iar restul cu case, terenuri, spatii comerciale și închirieri. Din cele cu apartamente, în jur de 60% sînt tranzactii cu garsoniere și apartamente cu două camere. Din cauza mediului economic slab dezvoltat, doar 5% din tranzacții se desfășoară cu persoane juridice, restul cu cele fizice. ***„În București, aproape jumătate din tranzacții se desfășoară cu persoane juridice"***, ne-a spus Cihodaru. Întrebat fiind de ce majoritatea firmelor înregistrează pierderi sau profituri insignifiante, acesta a motivat prin cheltuielile mari pe care le implică plata agentilor, telefoanele, mijloacele de transport și achizițiile în leasing.

Numele firmei	Cifra de afaceri(1999)	Profit brut/Pierdere	Număr mediu de salariați	Anul înființării
Alpha Serv	64,548	-4,819	1	1995
Global Intermed	103,591	-36,902	6	1994
Onix	43,871	-7,574	0	1992
Intercasa	151,071	-10,869	2	1998
Imobil Grup	43,951	-25,565	1	28.01.1999
Marco	41,811	-9,183	0	1992
Marco Tranz	42200	-7,575	2	1998
Pro Dinamic	3600	-3970	0	07.10.1999
Pro Imtur	0	-29,758	3	07.10.1999
Pro Casa	653,814	-29,408	10	1998
Gesat	259,282	45,987	8	1995
Terra Grup	800,088	9,398	10	1996
Terra Imobil	14,755	-809	0	21.10.1999
Nova	45,125	433	0	1991
Tranzact	13000	-10,986	2	19.08.1999

Ordonanța cu ștergerea datoriilor a lovit în afacerile imobiliare

Ionică Segneanu, administratorul firmei „Imobil Grup", membră UNAI, este de părere că ***„problemele cele mai mari cu care se confruntă piața imobiliară sînt cele legate de neseriozitatea agențiilor, atît ele între ele, cît și față de client"***. El consideră că încă se folosesc foarte multe practici de concurentă neloială. Despre evolutia pietei, Segneanu ne-a spus că ***„numărul tranzacțiilor a scăzut față de anul trecut cu 20-30%, iar față de 1995 cu pînă la 70%"***. Un alt motiv pentru care s-a diminuat numărul tranzactiilor a fost Ordonanta guvernului privind anularea datoriilor la întretinere. ***„De două luni sînt foarte puține apartamente la vînzare. Din această cauză, prețurile au cunoscut o creștere cu aproape 10 milioane lei pe cameră. După adoptarea Ordonanței, s-au retras cam 50% din apartamente. Aproape jumătate din apartamente care sînt scoase la vînzare au datorii de cel puțin 15 milioane de lei la întreținere"***, ne-a spus Segneanu. El consideră că pe viitor, pentru a deveni membru UNAI, ar trebui prezentate actele financiare ale firmei, dacă nu este o societate nou înființată. De asemenea, s-ar impune și existenta unui punct de lucru cel putin decent: ***„Nu poți fi membru UNAI cu sediul într-o garsonieră confort 2"***, este de părere seful firmei „Imobil Grup".

În prezent, în Iași există 44 de firme care au ca obiect de activitate tranzactionarea de bunuri imobiliare. Din acestea, doar 30 sînt înscrise în UNAI. Din informațiile obținute, doar reprezentantii a 20 de agenții urmează cursurile necesare pentru a deveni agenti imobiliari autorizați. Va mai trece cu sigurantă mult timp pînă cînd activitatea agențiilor imobiliare va deveni transparentă, atît fată de clienti, cît și fată de stat. Pînă atunci, multă concurentă neloială, interese neglijate ale clientului, și mare agitație pentru cifre de afaceri minuscule și pentru „pierderi". **(Constantin PAVEL)**

Inflația e la fel de sprintenă

■ noiembrie este a treia lună cu inflație de 2,8%

Rata inflatiei în luna noiembrie a fost de 2,8%, mentinîndu-se în matrița ultimelor două luni, iar raportat la decembrie 1999, aceasta a fost de 37,3%, în conditiile în care Guvernul mizează pe încadrarea într-un nivel anual al inflatiei de 40%. Preturile mărfurilor nealimentare au înregistrat o creștere de 3,5%, în timp ce alimentele s-au scumpit cu 2,9%, potrivit datelor Institutului National de Statistică și Studii Economice. Pe de altă parte, tarifele practicate de societățile furnizoare de servicii au avut o creștere mult mai temperată fată de alte luni, astfel că în noiembrie cuantumul majorărilor a fost, în medie, de 1,5%. Mărfurile alimentare de primă necesitate, respectiv carnea, laptele, ouăle și legumele, au înregistrat cele mai semnificative scumpiri. Carnea de porc a fost comercializată la preturi mai mari cu 5,6%, iar preparatele din carne s-au scumpit cu 4,4%. De asemenea, laptele de vacă a avut un pret majorat cu 5,6%, în timp ce ouăle au fost vîndute la preturi mai mari cu 11,5%. Legumele și conservele din legume au costat cu 7,8% mai mult, iar uleiul comestibil a avut pretul în creștere cu 3,7%. Dintre mărfurile nealimentare se remarcă energia termică, ale cărei tarife s-au majorat cu 27,9%. Scumpiri importante au fost remarcate și la tutun și tigări, cu 5,3%, încăltăminte din piele, cu 4,2%, tricotaje, cu 3,7%, autoturisme și piese de schimb, cu 3,3%, precum și la medicamente, cu 2,9%. În categoria serviciilor, majorări semnificative ale tarifelor s-au realizat la abonamentele auto, care s-au scumpit cu 6%, în timp ce biletele de călătorie valabile pentru transportul urban au avut preturi mai mari cu 5,5%. Fată de noiembrie 1999, rata inflației este de 41,3%. Rata medie lunară a inflatiei în primele 11 luni ale anului este de 2,9%.

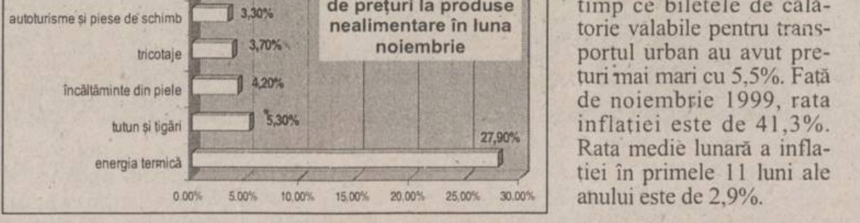

Sidex, scos la vînzare

■ numai garanția de participare la negociere este de peste 1.000 de miliarde de lei

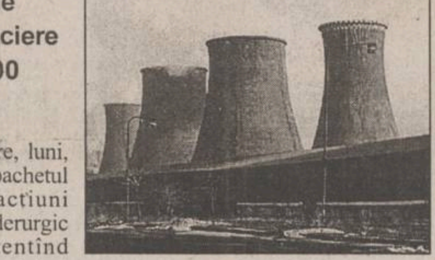

Sidex are un capital social de 6.307 miliarde lei

FPS a scos la vînzare, luni, prin negociere directă, pachetul de 219.464.413 de acțiuni detinut la combinatul siderurgic Sidex Galati, reprezentînd 86,9% din capitalul social al societății. În procesul de privatizare al Sidex, FPS este asistat de un consorțiu condus de Fieldstone Private Capital Group și Deloitte & Touche, în calitate de consultant. Ofertele de privatizare vor fi înaintate la FPS pînă la 5 martie, după achitarea unei garanții de 1.097,3 miliarde lei, deschiderea ofertelor urmînd să aibă loc la 8 martie 2001.

Ministerul Finantelor și ceilalți creditori bugetari ai Sidex mandatează FPS să ofere la privatizare actiunile noi rezultate din conversia creantelor combinatului în actiuni, conform HG 1032/2000. Sidex are un capital social de 6.307 miliarde lei, divizat în 252.319.761 acțiuni cu valoarea nominală de 25.000 lei. Acțiunile societății sînt deținute de FPS - 86,9787%, SIF Moldova - 10,3397%, SIF Oltenia - 0,7234% și alți acționari - 1,9582%. În prezent, combinatul are 28.000 de salariați și a produs 3,2 milioane tone de oțel, producția totală a anului 2000 urmînd a fi de 3,5 milioane tone. Pentru 2001, conducerea combinatului estimează o productie de 4,5 milioane tone de oțel.

ȘTIRI ECONOMICE

ANL va construi 34 de locuințe în Iași

Agenția Națională pentru Locuințe (ANL) a început, anul acesta, lucrările de construire a 504 apartamente la nivelul întregii țări, dintre care s-au primit solicitări de cumpărare pentru 503. Dintre acestea, 240 de apartamente vor fi construite în București, 60 în Brașov, 80 în Constanța, 34 în Iași, 42 în Sibiu și 48 în Timișoara. Valoarea totală a contractelor de antrepriză se ridică la suma de 166.116,3 milioane lei, din care a fost achitat, de către solicitanți, un avans în valoare de 48.383 milioane lei. ANL a efectuat plăți către constructori în valoare de 78.184,1 milioane lei. În ceea ce privește cumpărarea, prin intermediul ANL, a locuințelor din fondul locativ existent, pînă la 8 decembrie, s-au acordat 96 de credite, în valoare totală de 15.078,2 milioane lei. Pentru cumpărarea de locuințe, au fost depuse la ANL 450 de solicitări, dintre care au fost analizate și aprobate 130 de cereri. Pentru construire în regie proprie, reabilitare, consolidare și extindere a locuințelor existente, au fost primite la ANL 100 de solicitări, dintre care a fost aprobat un singur credit, în valoare totală de 400 milioane lei, pentru construire în regie proprie.

Românii au pus mai puțini lei în bănci

Economiile populației s-au diminuat, în luna octombrie, cu 2,9%, ajungînd la 41.095 miliarde de lei, ponderea acestora în masa monetară reducându-se de la 25,9% la 25%, ca urmare a menținerii preferinței pentru economisirea în valută și pentru achiziția de certificate de trezorerie emise de Ministerul Finanțelor, se arată într-un comunicat al Băncii Naționale a României (BNR). Depozitele în valută ale populației, exprimate în dolari, au crescut, în luna octombrie, cu 4,2%, în timp ce volumul titlurilor de stat în valută deținute de populație s-a majorat cu 3,5%, pînă la echivalentul a 117,1 milioane de dolari, iar titlurile de stat în lei destinate populației au sporit cu 4,3%, pînă la 7.722 miliarde de lei. Depozitele în lei ale agenților economici s-au redus cu 5,5%, pînă la 16.095 miliarde de lei. Depozitele în valută ale rezidenților, exprimate în lei, au crescut cu 4,4%, pînă la 71.231 miliarde de lei, în principal ca urmare a deprecierii monedei naționale cu 2,8% în raport cu dolarul, dar și datorită creșterii efective cu 1,6% a depozitelor.

Banca „Transilvania" își propune să-și dubleze cota de piață

Lansarea de noi carduri, mărirea numărului de clienți, „prinderea" unui segment mai mare de piață și o implicare în comerțul electronic sînt principalele obiective pe care Banca „Transilvania" și le-a propus pentru anul care va veni. ***„De la o cotă de piață de 2,2%, în acest an sperăm să ajungem la 4%, iar în 5-6 ani tindem la o cotă de piață 7-9%"***, a declarat ***Iosif Pop***, președintele Băncii „Transilvania". Fondată în 1994, banca și-a îndreptat în special activitatea către întreprinderile mici și mijlocii, în acest an primind și distinctia de ***„cea mai bună bancă pentru IMM-uri". „Recent, am introdus și creditele în euro pentru a facilita activitatea agenților economici, mai ales pentru cei care au operațiuni de export. Politica noastră este ca volumul total al creditelor să nu depășească 50% din active"***, explica președintele băncii. Astfel, la această dată, Banca „Transilvania" are plasate în credite circa 42% din valoarea activelor. Comertul ocupă 36,6% din totalul plasamentelor în credite, industria - circa 24%, serviciile - 23%, iar persoanele fizice - circa 10%. După lansarea, în luna martie a acestui an a primului card Maestro Mondo, Banca „Transilvania" intenționează să-și extindă această activitate, prin lansarea, în perioada februarie - martie a anului 2001, a unui card destinat companiilor. În această direcție, luna decembrie a acestui an va mai aduce 10 noi bancomate (ATM) la sucursalele din tară, iar în primele luni ale anului viitor se intenționează montarea a altor 40 de ATM-uri. ***„Pe lîngă extinderea serviciilor și tipurilor de creditări, atît pentru persoane fizce, cît și pentru firme, sperăm să ne implicăm cît de curînd și în domeniul comerțului electronic"***, a spus Iosif Pop. Banca „Transilvania" are, la această dată, 30 de sucursale în toată țara, estimîndu-se, pentru anul viitor, o extindere cu încă cinci alte sucursale. Banca „Transilvania" a încheiat primele 11 luni ale acestui an cu un profit brut de 259,7 miliarde lei, de 1,73 ori mai mare fată de rezultatul obtinut la finele anului trecut. În aceeași perioadă, veniturile băncii au fost de 973,8 miliarde lei, fiind cu 63,8% mai mari decît în aceeași perioadă a anului 1999, iar cheltuielile au avut valoarea de 714,1 miliarde lei. Activele băncii sînt de 2.745,63 miliarde lei, înregistrînd o creștere cu 92,4% fată de sfîrșitul anului trecut. **(Alina CORDUNEANU)**

Iosif Pop, președintele Băncii „Transilvania"

AGENDA BANCARĂ

Aveți parteneri de afaceri la New York? Vreți să vizitați Parisul? Prietenii v-au invitat la Sidney?

Nu vă mai faceți griji cu formalitățile legate de schimbul valutar. Aveți acum cardul de debit **Maestro MONDO** emis de Banca Translivania. **Maestro MONDO** se alimentează cu lei în România și poate fi folosit atît în țară, cît și în străinătate la orice bancomat pentru obținerea de numerar în monedă locală. Cu **Maestro MONDO** puteți achita direct la orice magazin și punct de vînzare unde este afișată sigla Maestro.

BANCA TRANSILVANIA — Afacerile cresc la noi

Cardul **Maestro MONDO** face schimbul pentru dumneavoastră !

BRD
BANCA ROMÂNĂ PENTRU DEZVOLTARE
GROUPE SOCIETE GENERALE

Vă oferă serviciul *WESTERN UNION* - cel mai rapid mod de a trimite și a primi bani din toată lumea, în doar cîteva minute.

În fiecare an miliane de oameni din întreaga lume se bazează pe serviciile *WESTERN UNION*, fie că sînt:

- **emigranți la muncă care trimit bani acasă pentru a-și întreține familiile**
- **turiști aflați în străinătate și care se confruntă cu o situație de criză și au nevoie urgentă de bani**
- **oameni de afaceri care solicită rapid un transfer de fonduri.**

De ce nu a-ți fi și dumneavoastră beneficiarul serviciului **WESTERN UNION**?

Simplu, rapid și sigur!

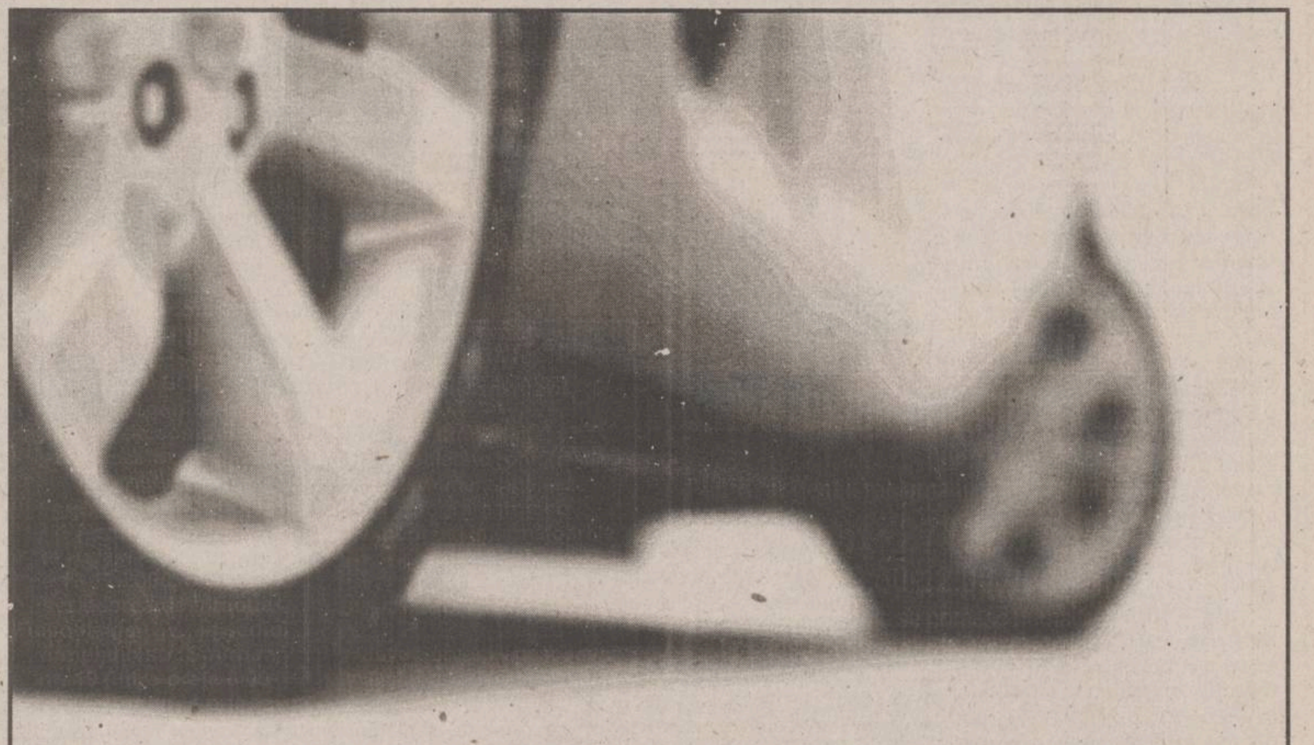

RCA 2001

Sucursala ASTRA Iași

Încheie **LA DOMICILIUL CLIENȚILOR ASIGURAREA DE RĂSPUNDERE CIVILĂ AUTO**

Solicitați personalul nostru specializat la numerele de telefon
032/218737, 032/216707, 032/272877

INFO CLIENT: ASTRA SERVICE 24 - TELEFON: 01/9666 www.astrasig.ro

ASTRA® S.A.
SOCIETATE DE ASIGURARE-REASIGURARE

Monitorul Editoriale

POLITICĂ EXTERNĂ

România, mare putere

Sîntem a șaptea țară ca putere formală în viitoarea Uniune Europeană după Marea Britanie, Franța, Germania, Italia, Spania și Polonia.

La summitul de la Nisa al Uniunii Europene, elita politică a statelor membre a reușit să absoarbă din punct de vedere politic proiectul, de o dificultate extremă, de integrare efectivă în Uniune a statelor din estul continentului.

Toate celelalte puncte fierbinți de pe ordinea de zi, care vizau și o relansare a Uniunii prin intensificarea integrării între statele deja membre, fie au căzut, fie s-au terminat cu compromisuri vagi și amînarea deciziilor propriu-zise.

Cînd spunem că proiectul extinderii trebuia absorbit politic și că lucrul acesta nu este deloc ușor ne referim la blocaje efective, extrem de concrete pe care Uniunea Europeană, în actuala sa formulă instituțională, le-ar fi riscat dacă nu reușea să își impună o reformă profundă.

Spaimele liderilor europeni veneau în principal din posibilitatea ca în interiorul viitoarei Uniuni extinse să se poată forma, pe criterii arbitrare sau oportuniste, coaliții de state care să împiedice funcționarea Uniunii, prin constituire de minorități de blocaj.

Mai multe coaliții se puteau imagina: statele estice împotriva celor vestice - esticii ar fi putut, de pildă, forța dezvoltarea unor strategii de securitate agresive la adresa Rusiei; săracii împotriva bogaților - statele sărace ar fi putut să le impună celor bogate o „taxă" continentală pentru a le susține propria dezvoltare. Prin impunere nu se înțelege neapărat forțarea prin vot, practic imposibilă, ci șantajul cu blocarea unor decizii vitale din alte domenii pe care aliante ad-hoc de state interesate l-ar putea practica.

Chiar dacă statele membre ale UE își apără cu pasiune propriile interese și propriul prestigiu, nu trebuie să înțelegem că „taxa" și „șantajul" au fost preocupări explicite ale summitului. Aceste posibilități fac parte doar dintr-un scenariu negativ de excepție, a cărui simplă posibilitate trebuia eliminată din start.

Scopul principal al întîlnirii a devenit, așadar, găsirea unei formule optime prin care puterea statelor mari să fie balansată cu cea a statelor mici într-o Uniune Europeană care să cuprindă 27 de state, deci inclusiv statele din est, printre care și România.

Contrar criticilor statelor mici care acuză formula finală a summitului, pe care totuși au acceptat-o, că ar crea un „directorat" al marilor puteri, rezultatul negocierilor pare într-adevăr optim, dacă este privit în ansamblu.

Marea bătălie s-a dat pentru distribuirea voturilor în Consiliul ministerial, organismul legislativ suprem al Uniunii.

Înainte de a descrie rezultatele acestei bătălii politice, să fim siguri că nu ne înșelăm asupra mizelor sale: Consiliul UE va conduce în ceva mai mult de un deceniu un spațiu de 500 de milioane de persoane (de două ori populația SUA), spațiu care în mod cert va reprezenta prima putere comercială a lumii (UE în formula actuală este prima putere comercială a lumii) și, foarte posibil, un actor politic și militar de primă mărime, care să rivalizeze cu orice alt actor global.

Într-o Uniune Europeană lărgită la cele 27 de state, care se îndreaptă spre o formulă federală, președintele Consiliului UE îl poate trezi pe președintele SUA din somn fără ca acesta să se poată supăra în mod oficial.

Tortul este, așadar, uriaș. Avîndu-i în vedere amploarea, înjurăturile lui Wim Kok la adresa lui Jacques Chirac sau mîrîiturile acestuia către Tony Blair au fost gesturi nevinovate.

Rezultatul negocierilor poate fi, în mare, descris de următoarele principii:

- țările mai mari ca populație au mai multe voturi în Consiliu decît țările mai mici; firesc;

- singura excepție la regula de mai sus este Germania, care are același număr de voturi cu Franța, Marea Britanie și Italia, exclusiv din nevoia de a menține paritatea, de o importanță simbolică extraordinară pentru întregul proiect, dintre Franța și Germania; țările enumerate au 29 de voturi fiecare, echivalînd cu 8,4% din voturile în Consiliu;

- pe măsură ce sînt luate în calcul țări cu o populație mai mică, numărul de voturi pe care acestea le au scade, dar nu proporțional cu scăderea populației față de țara mai mare; astfel, Spania, cu o populație de 40 de milioane de locuitori, deci jumătate cît a Germaniei, are doar cu două voturi mai puțin decît Germania, adică 27 de voturi; în timp ce trebuie 2,83 de milioane de nemți sau 2,04 milioane de francezi pentru un vot în Consiliu, Spania obține un vot doar pentru 1,46 de milioane de cetățeni, iar Polonia pentru 1,43 de milioane. Pe aceeași logică, 1,75 nemți fac cît un singur român.

- pentru că împărțirea voturilor nu este strict proporțională cu numărul cetățenilor, s-a introdus și o clauză demografică, în baza căreia orice țară poate bloca o decizie a Consiliului dacă arată că statele care au votat „pentru" nu reprezintă 74% din populația Uniunii; inițial, pragul era stabilit la 62%, el fiind crescut la insistența statelor mici, mai ales Belgia și Portugalia, speriate că „marile puteri" reprezentau deja 52% din populația Uniunii extinse și mai puteau „cumpăra" ușor 10%.

Majoritatea calificată a noului Consiliu va fi de 247 de voturi. „Directoratul" celor 5 mari (inclusiv Spania) adună doar 144 de voturi. Minoritatea de blocaj va fi de 91 de voturi. Doar dacă se adună toți, esticii ar reuși să formeze o astfel de minoritate, cu puțin peste 100 de voturi.

Un sistem de echilibrare automată prin verificări și ajustări repetate (check and balance) este pus la punct: statele mici sînt suprareprezentate în Consiliu în raport cu populația lor, echilibrînd dimensiunea „celor mari", care la rîndul lor pot bloca eventuale coaliții de anvergură ale statelor mici care ar profita tocmai de suprareprezentare, folosind clauza demografică.

Trecînd de aritmetică însă, trebuie să spunem foarte clar că sistemul de vot stabilit la Nisa este în primul rînd important pentru că reprezintă o proiecție oficială, printr-un tratat care se va semna în 2001, a unei structuri continentale care în mod definitiv înglobează toate statele „rezonabil europene" din est.

România primește de la Nisa trei vești: două bune, una proastă.

Prima veste bună este că, indiferent de giumbușlucurile economice și politice pe care le tot facem noi de unsprezece ani, sîntem sigur membri ai Uniunii Europene a viitorului. Fie și numai pentru a nu fi nevoiți să renegocieze Tratatul de la Nisa, europenii vor găsi o formulă de a ne introduce, mai devreme sau mai tîrziu, în Uniune. Ca și în alte momente cruciale ale destinului nostru, altii sînt autorii istoriei noastre, noi fiind ocupați cu probleme mult mai importante.

Vestea proastă, derivînd din observațiile la cea bună, este că, alături de Germania, România este singura excepție notabilă la sistemul de reprezentare în Consiliu descris mai sus.

De ce?

Pentru că, raportată la Polonia și Spania, țările cu un număr de voturi imediat superior nouă, România are un număr mai mic de voturi decît cel corespunzător procentului pe care îl reprezintă populația sa din populația acestor state: doar 14 voturi. Era normal ca, avînd o populație mai mică decît a Poloniei (60%), să avem mai puține voturi decît aceasta, dar, conform „algoritmului", trebuia să avem un număr de voturi care să fie mai mare decît 60% din numărul de voturi al Poloniei (27), adică măcar 16 voturi.

În sfîrșit, a doua veste bună este că și așa, cu doar 14 voturi (3,8% din total), sîntem a șaptea țară ca putere formală în viitoarea Uniune Europeană după Marea Britanie, Franța, Germania, Italia, Spania și Polonia. Cu o populație care, în plus, ne va aduce 4,6% din votul demografic, sîntem acționari semnificativi în proiectul european. Belgia și Olanda erau pe punctul de a bloca lucrările summitului și întreg proiectul la care au contribuit 50 de ani și nu au obținut cît primim noi ca putere de vot.

Dacă trăim să intrăm în UE, vom fi și o mică mare putere. E drept, cea mai nelămurită mare putere care a existat vreodată.

Sorin MOISĂ

IREALITATEA IMEDIATĂ

O victorie relativă

Vasile BAGHIU

Mi se pare limpede că victoria lui Ion Iliescu este o înfrîngere pentru cei care îl asimilează ca simbol al forțelor conservatoare din societatea românească, și aceasta în pofida faptului că foarte mulți dintre ei, printre care mă număr și eu, l-au votat, oarecum speriați, dar și înțelegînd să se comporte responsabil în fața ascensiunii lui C. V. Tudor.

Postura de salvator în care a ajuns Ion Iliescu este deosebit de avantajoasă pentru situația lui actuală și viitoare, deoarece îi va permite să arate cu degetul înspre pericolul extremist ori de cîte ori acțiunile sale politice vor fi criticate. Și e adevărat nu numai că va avea dreptate să semnaleze acel pericol, dar să ne și critice el însuși pentru - mai știi? - „iresponsabilitatea de a nu ține cont de realitate".

Discursul său de duminică seara este, fără dubii, un mesaj prin care dorește să liniștească atît Occidentul, cît și pe români asupra intențiilor sale politice. Privatizare, integrare euro-atlantică, iată cuvintele care au surprins plăcut pînă și pe cei mai sceptici observatori. Problema este dacă Ion Iliescu va face în sfîrșit un acord între vorbe și fapte. Avem întemeiate temeri în această privință, însă e cazul să așteptăm primele acțiuni ale guvernului Năstase. Temerile au la bază, firește, perioada 1990-1996. După cum a dovedit în această perioadă, acest lider comunist probabil că nu va ezita nici acum să folosească orice mijloace pentru menținerea sa și a partidului său la putere, chiar dacă guvernarea lor devine indezirabilă pentru cei mai mulți, iar șantajul va fi, probabil, unul dintre ele.

Realitatea va fi, după cum se vede, următoarea: dacă PDSR și Ion Iliescu nu fac imediat privatizare (ceea ce presupune disponibilizări masive tocmai ale celor mai mulți dintre cei care l-au votat pe motiv că au văzut în el conducătorul care-i va menține pe locurile lor de muncă, chiar dacă acele locuri de muncă nu numai că nu aduc profit, ci consumă sume importante de la buget), nivelul de trai al românilor va scădea tot mai mult, fapt care îi va îndrepta ca opțiune, poate mai devreme de sfîrșitul mandatului, către nimeni altcineva decît același Vadim de care astăzi atîta lume se teme, și pe bună dreptate. Din păcate, probabilitatea ca structura PDSR-Iliescu să se apuce imediat să privatizeze ceea ce a rămas de privatizat (marile întreprinderi pe care nici Ciorbea, nici Vasile, nici Isărescu nu au putut să le privatizeze) este prea neînsemnată ca să ne facem iluzii.

„Raportat la populația țării și ținînd cont și de procentul celor care au pus ștampila pe numele lui doar ca să evite preluarea puterii de către un extremist cu care Europa nu vrea să discute, Iliescu nu are motive să se bucure prea tare de succesul său."

Singurul lucru care ar mai putea opri această previzibilă evoluție a lucrurilor ar fi refacerea rapidă a opoziției politice și civice - însă nu o refacere pe bucățele, ci una care să adune la un loc și mult mai evident și mai hotărît decît în 1996 toate formațiunile (politice și civice) din partea democratică a scenei civic-politice, refacere care ar presupune, printre altele, și desemnarea imediată a unui singur lider (care să fie pregătit, firește, pentru alegerile următoare), un lider credibil, poate mai tînăr, poate din partea intelectualilor neimplicați politic pînă acum.

La aceasta aș mai adăuga necesitatea ca intelectualii să se implice mult mai concret (înscriere în partide, în organizații civice, candidaturi etc.) și să rezolve cel puțin două lucruri: educarea poporului (chiar prin impunerea, cu ajutorul mijloacelor legale disponibile, a accesului în mass-media, în special la televiziune, a alocării unor spații destinate mesajelor prin care să se facă pur și simplu educația politică și civică necesară) și, prin acest efort, recîștigarea autorității morale a intelectualului în fața oamenilor simpli.

E nevoie de această refacere a imaginii intelectualilor (și nu mă refer doar la scriitori, istorici sau artiști, ci și la cercetători, ingineri, profesori, medici, care au cam stat deoparte pînă acum) deoarece se resimte acut lipsa modelelor și e nevoie în fapt de oameni care să știe să explice pe înțelesul tuturor (subliniez acest lucru), de pildă, de ce este bun modelul occidental de organizare a societății, ce este demagogia și cum poți recunoaște un demagog, ce înseamnă stînga și ce înseamnă dreapta, de ce a fost rău comunismul, cum se manifestă forțele conservatoare și după ce se recunosc ele, ce înseamnă interes național și încă alte și alte chestiuni de înțelegerea cărora depinde viața noastră comună. Va trebui să învățăm să ne pese de cei din jurul nostru, să învățăm să trăim împreună, să ne înțelegem măcar asupra a două sau trei lucruri (privatizare, respingerea extremismului, integrare euro-atlantică), indiferent de gradul în care unii sînt temporar afectați de ele.

Dacă vom continua să scriem doar în ziare și în reviste, dacă vom continua să avem doar între noi dezbateri (altfel foarte interesante din punct de vedere intelectual, dar nule ca efect în societate), ne putem aștepta să fie chiar mai rău. Pînă cînd nu vom ieși în lume, cum se spune, pînă cînd nu vom bate ulițele satelor și nu ne vom ocupa de inteligibilitatea mesajului nostru, adică pînă cînd nu vom cădea de acord asupra a cel puțin trei-patru idei din acest mesaj (ceea ce ar fi iarăși o urgență) și nu vom face efortul să-l transmitem pe toate căile posibile, nu vom putea conta pe raționalitatea alegerii conaționalilor noștri. Sîntem, la urma urmelor, ridicoli cu apelurile noastre strigate în ultima clipă de la înălțimea poziției teribile de oameni deștepți nevoie mare, dar rupți total de realitate.

Totuși, dincolo de evidența faptului că Iliescu a învins - și încă sprijinit de nu puțini dintre adversarii săi -, trebuie observat totuși și aspectul deloc lipsit de importanță al participării foarte reduse la scrutinul de duminică. Vreau să spun că, raportat la populația țării și ținînd cont și de procentul celor care au pus ștampila pe numele lui doar ca să evite preluarea puterii de către un extremist cu care Europa nu vrea să discute, Iliescu nu are motive să se bucure prea tare de succesul său.

Este un succes relativ, atît pentru el, cît și pentru cei care au dat un vot negativ extremismului, iar acesta ar trebui să fie pentru Iliescu un motiv în plus să-și schimbe total comportamentul pe care l-a avut, atît cît a fost la putere, cît și cît a fost în opoziție. Să devină adică în mod real un om „aproape de oameni", un om care să țină cont de direcția în care merge lumea acum. Iar direcția în care merge lumea acum, lumea din jurul nostru, este Occidentul. ■

CRONICA ORTODOXĂ

Vaticanul în marșarier (1)

Dan CIACHIR

Nu putem ignora căutarea dramatică în care se află Vaticanul de cîteva decenii. Cartea „acomodării cu prezentul" s-a dovedit perdantă nu atît pe plan ecumenic, cît structural.

Despre Scrisoarea cardinalului Ratzinger către președinții conferințelor episcopale romano-catolice s-a scris ceva în ziarele noastre, superficial și incoerent, la începutul acestei toamne. Se spunea că Vaticanul are din nou rezerve referitor la expresia ***Biserici-surori*** aplicată în raport cu bisericile ortodoxe. Și cam atît.

Fenomenul, pentru că este un fenomen, este mult mai complex. În cea mai bună publicație bisericească ortodoxă, revista „Renașterea", editată de Arhiepiscopia Clujului, părintele profesor Ioan Ică jr îi consacră un amplu și strălucit comentariu. Iată începutul acestui text: „În atmosfera sfîrșitului de pontificat al lui Ioan Paul II, evident tot mai slăbit și incapabil de inițiativă și reacție personală, pe fondul unei nedeclarate, dar explicabile lupte pentru succesiune, conducerea Bisericii Romano-Catolice pare a fi luată de un grup de orientare evident conservatoare. Acesta este coagulat în jurul cardinalului Joseph Ratzinger, prefectul Congregației pentru Doctrina Credinței (fostul Sfînt Oficiu al Inchiziției), al cărui scop este acela de a asigura «poliția doctrinară» în Biserica Romano-Catolică. În toate luările de poziții ale acestui cardinal e evidentă tendința de a «revizui» deschiderile ecumenice reale ale Conciliului Vatican II (1962-1965) și ale epocii post-conciliare, precum și de a tempera gesturile spectaculoase adeseori ale papei Ioan Paul II, cu scopul de a arăta că «deschiderile» Conciliului Vatican II și gesturile ecumenice ale actualului pontif nu numai că nu contrazic vechile poziții autoritare și exclusiviste exprimate de Conciliul Vatican I (1870) și de teologia celui de-al doilea mileniu catolic, ci, mai mult chiar, că acestea trebuie interpretate prin prisma «închiderilor» Conciliului Vatican."

Aceste îndrumări pastorale, pe care Vaticanul s-a abținut să le dea publicității, se corelează cu beatificarea simultană a papilor care au fost artizanii Conciliului Vatican II și a papei Pius IX. Și aici sînt necesare cîteva explicații. Papa Pius IX (1846-1878) este inițiatorul Conciliului din 1870 în care au fost promulgate două „dogme" pe care eclezioloagia ortodoxă le socotește pe bună dreptate inovații pernicioase, străine de adevăratul duh al Bisericii lui Hristos. Cele două „dogme", Imaculata concepțiune și Infailibilitatea papală, s-au adăugat „punctelor florentine" și altor deosebiri existente între ortodocși și catolici. Papa Pius IX a fost un pătimaș, ca să nu zic fanatic, partizan al ideii că nu există decît o Biserică autentică - aceea condusă de pontiful roman. Potrivit acestei ecleziologii, Biserica Romano-Catolică nu poate fi numită *soră*, egală cu bisericile sobornicești, întrucît ea este Biserica-*mamă*. Așadar, Conciliul General Vatican I n-a făcut decît să adîncească prăpastia săpată vreme de un mileniu aproape între catolici și ortodocși.

La sfîrșitul anilor '50 și începutul deceniului următor, catolicii au adoptat o atitudine opusă și au jucat, din realism dar și din sinceritate, cartea opusă; cartea deschiderii - atît în propria ogradă cît și în exterior. Astfel, Conciliul Vatican II a permis introducerea limbilor naționale în cult, iar cuvîntul de ordine a fost ***aggiornamento***, adică acomodarea cu prezentul. S-a vorbit atunci de un examen sau de un răspuns la provocările modernității cu care se confrunta lumea apuseană. Eu mi-aș îngădui să spun că modernitatea se consumase - ajunge să revezi astăzi ***La dolce vita*** turnat de Fellini în 1960 - și că începuse deja postmodernismul caracterizat de societatea de consum.

Au fost frămîntări mari atunci în sînul Bisericii romane pornite pe drumul „adaptării", care, în exterior, s-a exprimat printr-o largă deschidere ecumenică. În 1964 se întîlnesc la Ierusalim Papa Paul VI și Patriarhul Ecumenic Athenagoras. Un an mai tîrziu se ridică reciproc anatemele aruncate, tot reciproc, în 1054. Lumea este entuziasmată și începe să creadă că refacerea comuniunii nu este departe. În 1967, Athenagoras, aflat în drum spre Roma, se oprește la Sofia, Belgrad și București unde patriarhul Justinian - cu care translatorul l-a surprins vorbind dimineața la micul dejun fără intermediar, pentru că patriarhul ecumenic era aromân după mamă - îi temperează avîntul. Lucru de care Athenagoras avea să se convingă la Roma, unde pontiful nu a primit să renunțe la nimic sub aspect dogmatic și eclesiologic. Totuși, în anul 1980 începe dialogul teologic între cele două Biserici. Vizita papei Ioan Paul II în România, produsă după vizitări reciproce între conducătorii celor două mari Biserici, care a constituit un moment epocal, a însemnat un mare pas pe drumul spre refacerea comuniunii. Și trebuie spus că atît timp cît ne-a fost oaspete, papa Ioan Paul s-a comportat nu ca un urmaș al lui Petru, oferind o morgă universalistă, ci ca un episcop-frate al episcopilor noștri... Și iată că deodată, la începutul acestei toamne, apare Scrisoarea-directivă a cardinalului Ratzinger, care ce spune în esență? Da, prin Vatican II ne-am „deschis", ne-am reapropiat de celelalte Biserici, îndeosebi de cele ortodoxe și necalcedoniene, dar am făcut-o în spiritul Conciliului Vatican I - adică pentru a-i atrage sub ascultarea Romei. Cu alte cuvinte - ecumenismul nostru a fost o undiță, tot așa cum fusese și uniația, al cărei slogan fusese: Răsăritul prin răsăriteni. Adică ne prefacem că le acceptăm eclesiologia pentru a-i putea vîrî în staulul nostru. Nu există o ruptură, cum s-a crezut, între Vatican I și Vatican II, ci o perfectă continuitate. În acest sens am acceptat și expresia „Biserici-surori"...

Desigur, cum era de așteptat, Scrisoarea cardinalului Ratzinger a produs stupoare și îngrijorare - atît în lumea pravoslavnică, cît și în cea protestantă. Punțile aruncate în decurs de aproape patru decenii sînt în primejdie. Trîmbițatul, dar și contestatul ecumenism primește o lovitură serioasă... ■

VIAȚĂ DE TELEMAN

Gong final!

Bogdan ULMU

Moș Niculae ne-aduse un președinte. Nu, pe ăsta de-acu' nu-l cheamă Niculae, ci Nelu ■ Și nu e necunoscut, c-a mai domnit de două ori ■ Dar cum „alle gute Dinge Sind drei"... ■ Oricum, îl votară pe Nelu cine cu mintea nu gîndiți! Frate să-i fi fost Vadim, un mai mare bine nu i-ar fi putut face decît să candideze alături de el! ■ Toți și-au zis „între două rele..." Da' de ce n-or avea parte românii și de parafraza proverbului: „Între două bune..." De ce să avem mereu de optat între unul „îngrozitor" și altul doar „mai puțin îngrozitor"?! ■ Cînd vom începe să învățăm și din victorie? (că din „greșeli" și „erori" am tot tras concluzii) ■ Altfel, o spun cinstit, guvernul lui Năstase nu arată rău. Adrian însuși e un tip deștept și se va ocupa, desigur, de reluarea discuțiilor cu FMI, cu NATO, cu ONU, cu UNESCO... că doar fără pompare din afară murim sufocați pe aceste frumoase plaiuri („cu boi" - cum ar zice Dinescu; „cu șugubeți" - cum aș completa eu) ■ Dacă Nelu - convenirăm - va fi mai bun și mai înțelept ca-n domniile anterioare, dacă premierul - văzurăm - are perspective optimizante, nu facem nimic fără un Parlament destoinic ■ E-adevărat, cam mulți PRM-iști în el; dar partea bună e că numărul celor din opoziție e puțin mai mare, deci se poate echilibra votul, în situațiile importante ■ Cu condiția să nu chiulească deputații și senatorii din PNL, PD și UDMR ■ Că oamenii lui Vadim nu vor lipsi, asta-i sigur... ■ Apropo: profit de ocazie să-mi exprim bucuria de-a fi întîlnit pe băncile celor două camere, reuniți ieri pentru prima oară, colegi din literatură și artă în care-mi pun mari nădejdi: ucraineanul Tcaciuc, evreul Dorian și... italianca Ileana Stana Ionescu (în cazul ei s-a petrecut un lucru miraculos: și-a descoperit etnia după ce-a ieșit la pensie!) ■ Dar dați-vă seama ce viață plăcută vor duce parlamentarii în jurul unor vedete ca Sergiu Nicolaescu (Arad), George Pruteanu (Bistrița), Adrian Păunescu (Dolj), Paleologu, Radu F. Alexandru și Vadim (București)... ■ Va face clovnerii botoșăneanul Mălaimare, vor cînta doljanca Irina Loghin și ilfoveanul Ion Dolănescu, va povesti despre părinți Mitzura Arghezi... ■ Dumitru Dragomir va face o mică agenție de pariuri sportive, iar Puzdrea va explica victoria sa asupra lui Lis ■ E un Parlament cu mulți politicieni „virgini" (cum se zice-n Titanic vals), talentați nu doar în bufetul Parlamentului... ■ Ce mai! De ieri viața noastră politică se petrece sub semnul celebrului film sovietic ***Toată lumea cîntă, rîde și dansează!*** ■ Trai, nineacă, pe banii babachii...

❖ PULS ❖ PULS ❖ PULS ❖ PULS ❖ PULS ❖ P ULS ❖ PULS ❖ PULS ❖ PULS ❖ PULS ❖ PULS ❖ PULS ❖ PULS ❖

Mobre îl sapă pe Cucioc

Dragii noștri, ultimul zvon care ne-a parvenit la urechiușele noastre sensibile (adus de Archie, firește) suna cam așa: Mobre îl sapă pe Cucioc. Ei, acuma cititorii mai noi ai rubricii să nu-și închipuie că Mobre ar fi vreun agricultor destoinic, iar Cucioc o frumoasă grădină înflorită, că ar fi și cam greu la ora asta. Nu, este vorba despre vechii noștri prieteni care, de bine ce au ajuns la putere, au și început o bucățică de luptă pentru ciolănel, că doar așa-i stă bine românului. Mă rog, după cum zice Archie, numai Mobre ar fi început, da' trebuie și Cucioc să se apere, nu? Că doar nu poți să te bați de unul singur și să mai ieși și vînăt. Așadar, ca să sintetizăm oleacă acest minunat puls care deja a început s-o ia hăisa, lucrurile stau cam așa: Mobre zice că el e omul lui Ilici în Iași, după care imediat mai zice că Ilici va cîștiga lupta în partid (hopa, interesant, a și început?). Drept pentru care, deduce el logic iar noi încercăm să ținem pasul, el, Mobre, va fi omul numărul 1 în Iași, iar cîtuși de puțin Cucioc. Pîn-aicea-i clar, da? Numai căci, imparțiali ca-ntotdeauna cum ne știți, repede sărim cu următoarea întrebare: da, dar Cucioc taman a fost ales șăf peste ocupanții maturi de foteluri parlamentare, ceea ce, deducem noi foarte repede și logic (iar dom' Mobre n-are decît să se țină el după noi la faza asta), dom' Cucioc e înfipt al naibii de bine în partid, așa că nu prea ne vine nouă să credem fantasmele de mărire răspective. Din partea noastră, n-au decît să-și dea la gioale cît vor, că sîntem răgușiți și n-avem chef de făcut galerie. Da' promitem să vă ținem la curent, poate vă interesează, dacă tot s-a întrerupt campionatul.

CURIER JURIDIC

Răspunsuri la scrisori

Alocația de solidaritate

■ *Pompiliu Stanciu - Iași:* „Cum pot beneficia de alocația de solidaritate?"

Dreptul la alocatia de solidaritate se stabilește, conform H.G. 743/2000, pe baza cererii scrise și documentate a solicitantului, a rezultatului anchetei sociale și a adeverinței eliberate de agențiile de ocupare și formare profesională județene care atestă solicitarea unui loc de muncă cu cel mult 30 de zile înainte de solicitarea dreptului.

Cererea se întocmește de potențialul beneficiar sau, după caz, de reprezentantul legal al copilului minor, care va prezenta declaratia scrisă privind veniturile nete lunare realizate de membrii familiei, precum și acte doveditoare în acest sens.

Cuantumul alocației se stabilește ca diferență între valoarea rezultată din aplicarea cotei de 50% asupra salariului lunar minim brut pe țară și venitul mediu net pe persoană din familie. Acesta nu poate depăși un milion lei.

Dreptul și suma reprezentînd cuantumul alocatiei de solidaritate se stabilesc, la propunerea directorului general adjunct cu asistenta socială din cadrul Directiei Generale de Muncă și Protectiei Sociale a județului, pe o perioadă de 3 pînă la 6 luni, după care se reevaluează situația sociomaterială a beneficiarului.

Noi taxe pentru achiziționarea automobilelor

■ *Sile Botezatu - Hîrlău:* „Care sînt noile taxe introduse la achizitionarea automobilelor din import?"

Persoanele fizice sau juridice care achizitionează automobile noi din import, cu o capacitate cilindrică de minimum 2000 cmc, inclusiv, vor trebui, în conformitate cu H.G. 743/15.09.2000, să achite o taxă de timbru social.

Taxele de timbru social se adaugă la pretul de achiziție, fiind inclusă în suma achitată de cumpărător. Taxa este de 1% și se aplică la valoarea în vamă a autovehiculului, stabilită conform prevederilor legale. Se va depune în contul 30.21., deschis pe seama Directiei Generale de Muncă și Protecție Socială a județului, la Trezoreria Statului.

Neachitarea în termen a contributiilor atrage majorări de întîrziere și penalizări.

Corectarea pensiilor militare de stat și a indemnizațiilor pentru veteranii și văduvele de război

■ *Gică Spulber - Tg. Frumos:* „Care sînt indemnizațiile acordate veteranilor de război?"

Guvernul României a dispus corectarea, în plus, cu 10% a pensiilor militare de stat cuvenite în luna septembrie a.c.

Această corectie se va aplica numai pensiilor ale căror cuantumuri nu depășesc valoarea unui salariu mediu brut pe economie.

Totodată, Guvernul a mai hotărît că în lunile octombrie, noiembrie și decembrie se vor corecta cu 1,5%, următoarele venituri ale pensionarilor militari: pensiile militare de stat și pensiile suplimentare, indemnizatiile de îngrijire acordate pensionarilor militari încadrati în gradul I de invaliditate.

De aceste majorări vor beneficia persoanele ale căror cuantumuri ale pensiei de bază nu depășesc valoarea a două salarii medii nete pe economie. Au fost majorate indemnizațiile și sporurile acordate invalizilor, veteranilor și văduvelor de război, astfel:

- marii mutilați și cei încadrați în gradul I de invaliditate vor primi 200.000 lei lunar;
- invalizii de gradul II vor primi 180.000 lei lunar iar cei de gradul III, 125.000 lei lunar;
- văduvele de război care nu s-au recăsătorit vor primi o indemnizație de 125.000 lei pe lună.

Invalizii de război vor primi, pe lîngă indemnizațiile de mai sus, un spor de 30.000 lei lunar pentru primul an de participare la război, la care se adaugă cîte 3000 lei pentru fiecare lună de participare la război ce depășește un an calendaristic.

Veteranii de război care nu au primit pămînt din cauza deficitului de teren în localitățile de domiciliu vor primi suprafetele la care au dreptul pe raza altor unități administrativ-teritoriale.

Consilier juridic,
Corneliu MOROȘANU

HOROSCOP

BERBEC
■ Vă bucurati de aprecieri unanime, dar țineți cont de faptul că părerile se schimbă de la o zi la alta, în funcție de interese. Acordați atenție și celor care tac și fac.

TAUR
■ Vi se cere să fiti ceva mai rezonabil, nu lăsați niciodată pe nimeni altcineva la înaintare. Este momentul să actionați cu mai multă generozitate și să colaborați mai deschis.

GEMENI
■ V-ați fixat pe cîteva repere la care nu vreti să renunțați, deși lumea s-a orientat spre alte obiective. Veți rămîne de pază la o curte pustie și uitată de timp.

RAC
■ Preocupările dvs. merg într-o directie greșită, nu se arată nimeni dispus să finanteze proiectul dvs. Ati prefera să pasați altuia răspunderile care vă revin.

LEU
■ Ați plecat ca din pușcă, dar nu toată lumea vrea să vă urmeze fără rezerve. Nu vă bazați pe entuziasmul declarativ al unora care sînt gata să vă părăsească la mijlocul drumului.

FECIOARĂ
■ Întelegerile stabilite nu au nici o bază, fiecare trage în altă directie. V-ați acomodat cu constrîngerile și totuși în unele împrejurări vă cuprinde revolta.

BALANȚĂ
■ Aveti pe cine trimite la înaintare pentru a vă menține distanța necesară observațiilor.

Încercați totuși să nu sacrificați piese importante pe cît posibil.

SCORPION
■ Ati încetat să vă plîngeti că vă lipsește ceva, nu mai aveți timp pentru asta. Dacă actionați cu hotărîre fără să țineti cont de obiecții, îi veti surprinde pe altii.

SĂGETĂTOR
■ Ati atins un maxim de formă peste care nu veți putea să vă ridicati prea ușor. Urmează o perioadă de recul, care va fi trecută în contul dvs. cu aceeași satisfactie.

CAPRICORN
■ Dacă puteti amîna o discutie, atunci făceți-o, însă fără a da impresia că trageți de timp. Vă plîngeti prea des de lipsa comunicării, dar încercati s-o bruiați adeseori.

VĂRSĂTOR
■ Dacă toată lumea ar avea vreme să analizeze propunerea dvs. ar ajunge la concluzii interesante. Încercati să șocati mai puțin și să oferiți amănunte liniștitoare.

PEȘTI
■ Contribuția dvs. se limitează la stabilirea unui cadru cît mai larg de discuții. Negociati cu plăcere și cu succes, dar vă agățati de prea multe amănunte.

INTEGRAMA ZILEI

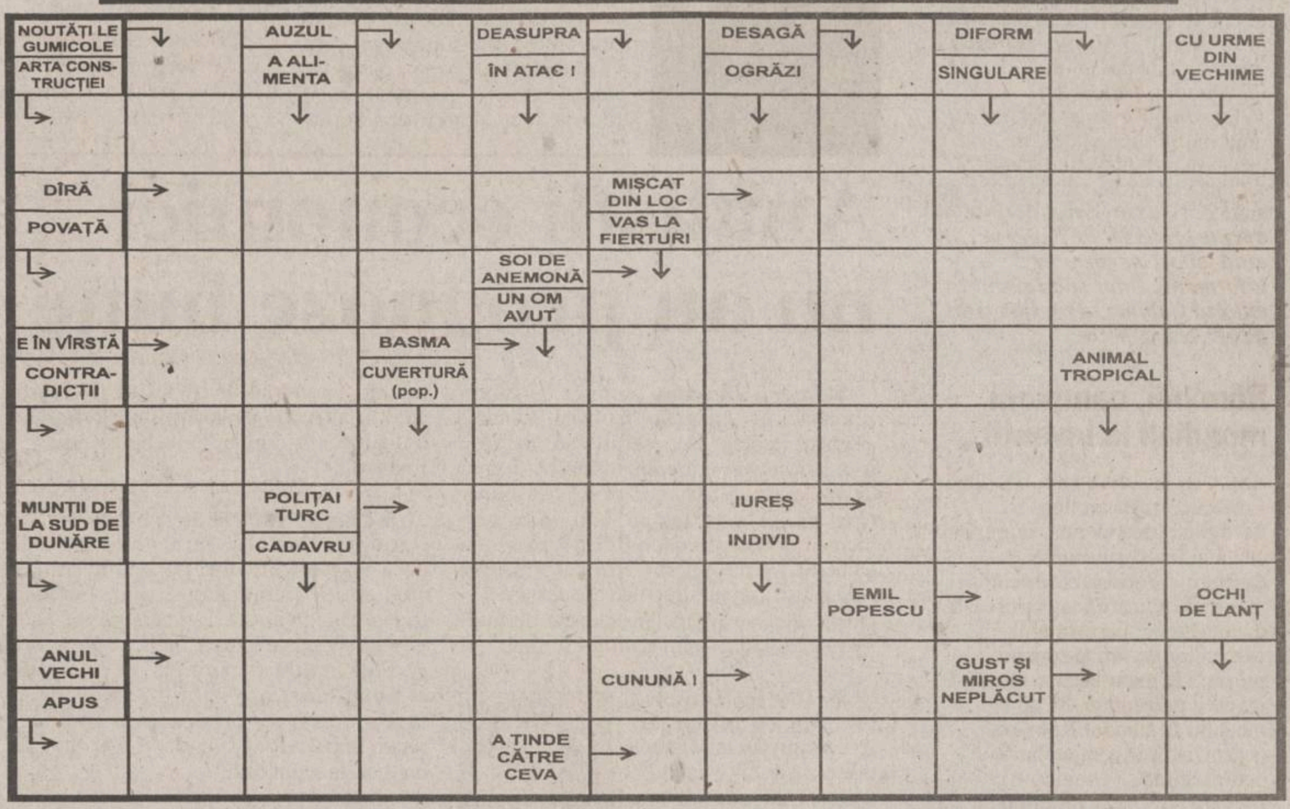

Soluția integramei din numărul precedent: A; M; A; T; T; IMPIEDICARE; ERETIC; BAT; ONOR; C; PACE; D; ERATIC; R; FAR; OTET; SN; MINTE; ACT; FESTILA; ARC; NC; TELEMEA; ATAC; ABRASI

PROGRAMUL CINEMATOGRAFELOR

■ **„VICTORIA"**, orele: 9; 11; 13; 15; 17; 19 - ***„Invizibil și periculos"***. Producție SUA, 2000. Thriller de Paul Verhoeven. Cu: ***Kevin Bacon, Elisabeth Shue, Josh Brolin.*** Premieră. Tarif: 15.000 lei (la primul matineu de la ora 9, tarif redus - 10.000 lei).

■ **„REPUBLICA"**, orele: 9; 11; 13; 15 - ***„Asterix și Obelix contra lui Cezar"***. Coproducție Franța, Germania, 1999. Comedie cu: ***Gerard Depardieu, Roberto Benigni, Laetitia Casta.*** Regia ***Claude Zidi.*** Tarif: 12.000 lei (stal); tarif redus 7.000 lei (numai la matineul de la ora 9).

- ora 17, Ciclul „Mari regizori europeni" - ***„Pădurea de mesteceni"***. Producție Polonia, 1970. După nuvela lui ***Jaroslav Iwaszkiewicz.*** Dramă cu: ***Daniel Olbrychski*** și ***Olgierd Lukaszewicz.*** Un film în regia lui ***Andrzej Wajda***, cineast distins cu premiul onorific OSCAR 2000 pentru contribuția sa la dezvoltarea celei de a șaptea artă. Tarif: 12.000 lei (stal); tarif 17.000 lei (lojă).

- ora 17, Ciclul „Mari regizori europeni" - ***„Dincolo de nori"***. Coproducție Franța, Italia, Germania, 1995. Film de dragoste cu: ***John Malkovich, Sophie Marceau, Vincent Perez.*** Regia: ***Michelangelo Antonioni*** (Italia), ***Wim Wenders*** (Germania). Premieră. Tarif: 12.000 lei (stal); tarif 17.000 lei (lojă, balcon).

■ **„DACIA"**, ora: 13 (sîmbătă și duminică, orele 11, 13) - ***„Veronica"***. Producție România, 1972, comedie muzicală, cu: ***Margareta Pîslaru, Dem Rădulescu..*** Un film de Elisabeta Bostan. Tarif: 8.000 lei.

- orele 15; 17 - ***„Austin Powers - spionul care mi-a tras-o"***. Producție SUA, 1999. Parodie cu ***Mike Myers*** și ***Heather Graham.*** Tarif: 8.000 lei.

* Spectacole suplimentare organizate, la cerere, pentru grupuri de elevi, cu filmul ***„Morometii"***. Producție România, 1986. Adaptare după romanul lui Marin Preda. Cu: ***Victor Rebengiuc, Luminița Gheorghiu, Dorel Vișan, Gina Patrichi.***

Orele de începere pentru proiecțiile cu filmul „Morometii" se stabilesc în funcție de numărul de elevi interesati de această peliculă. Tarif 8.000 lei.

TIMP LIBER

■ *Teatrul „Luceafărul"* vă invită să vizionați următoarele spectacole:
- astăzi, 12 decembrie, orele 9 și 11.30 - ***„L-am visat pe Moș Crăciun"***
- miercuri, 13 decembrie, orele 12.30 - ***„L-am visat pe Moș Crăciun"***
- joi, 14 decembrie, orele 11.00 - ***„L-am visat pe Moș Crăciun"***
- duminică, 17 decembrie, orele 10.00 - ***„Peștișorul de aur"***; orele 11.30 - ***„L-am visat pe Moș Crăciun"***.

Spectacolul „L-am visat pe Moș Crăciun" (durata 50 de minute) poate fi contractat pentru prezentare la grădinițe, școli, firme, integral sau în fragmente, la serbările de „Moș Crăciun", Costul unui bilet este de 10.000 lei. Informatii la tel. 032/115966; fax 032/212662.

■ ***Miercuri, 13 decembrie, orele 18.00,*** în amfiteatrul M2 al Universității „Petre Andrei", va avea loc prelegerea cu tema ***„Evaziunea fiscală"***, sustinută de ***asist. Nadia Aniței*** și ***asist. Radu Mogoș.***

■ ***Joi, 14 decembrie, orele 17.00,*** la sediul ***Centrului Cultural German*** (bdul Copou nr. 21) și ***duminică, 17 decembrie, orele 16.00,*** la ***Iulius Mall***, Societatea Culturală Româno-Germană și Centrul Cultural German prezintă un spectacol pentru copii ***„Krippenspiel - În iesle la Bethleem"***. Vor interpreta elevi ai Liceului „V. Alecsandri" Iași, sub îndrumarea actriței ***Carmen Varga*** de la Teatrul „Luceafărul" din Iași.

GRUPUL DE PRESĂ „MONITORUL"

Director General: Dan RADU
Director Executiv: Gabriel RUSU

COLEGIUL EDITORIAL

Monitorul

Redactor șef: Toni HRITAC
Redactor șef adjunct: Sorin SIMON
Redactor șef adjunct: Gabriel GACHI
Editor coordonator: Florin NICULA
Secretar general de redacție: Marius CRISTIAN

Editor MONITORUL INTRANET: Dana SCRIPCĂ
Editor MONITORUL INTERNET: Cristina ZAMFIRESCU
http://www.monitorul.ro/ ;
E-mail: monitorul@monitorul.ro

Editor al publicației MONITORUL: Grupul de presă „MONITORUL", Str. Smârdan nr. 5, tel. 032/271333, fax 032/270415, înmatriculată la Oficiul Registrului Comerțului Iași, sub nr. J22-744-2000

Director economic: Antoneta Filip
Director vînzări publicitate: Oana Asaftei
Director de marketing: Cătălin Iftimie
Director difuzare-producție: Mihai Sîrbu

Președinte fondator: Alexandru Lăzescu
Vicepreședinte fondator: Cezar Caluschi

SEFI DEPARTAMENTE: ■ Subredactia Bucuresti: Sorin Moisă ■ Eveniment national: Claudiu Raus (int. 109) ■ Speciale: Nicolae Manoliu (int. 105) ■ Sănătate: Mihaela Cănănău (int. 105) ■ Administratie: Gabriel Gachi (int. 105) ■ Învătămînt: Emilia Chiscop (int. 105) ■ Economic: Florin Nicula (int. 117) ■ Sport: Nicolae Grecu (int. 107) ■ Redactor de serviciu: Rodica Bârzu, Aurel Oancea (int. 124) ■ Telefonul cititorului: 271.271 ■

■ Fotoreporteri: Constantin Plop, Silvian Stănișor ■ Grafică: Cătălin Zaharia ■ Secretariat de redactie: Ivona Burduja (int. 116)

Sesizări si reclamații în legătură cu abonamentele la publicațiile Monitorul: telefon 032-216.112, între orele 8.00–16.00.

Tipar offset: MULTIPRINT, Iași str. Sf. Lazăr nr. 49, tel. 032/230060

REDACȚIA ȘI ADMINISTRAȚIA: Iași, str. Smîrdan nr. 5 ■ Tel. 271333 (centrala); 271271 (redactor de serviciu) ■ Fax 270415 ■ Publicitate tel.: 252294, fax: 276725

Abonamentele se pot face la orice Oficiu Postal din țară. MONITORUL figurează în catalogul Presei interne la poziția 9512. Difuzare: S.C. Media Distribution S.R.L.

MONITORUL apare la Iași, Alba Iulia, Bacău, Botoșani, Brasov, Brăila, Cluj, Dej (Monitorul de Someș), Făgăraș, Galati, Mediaș, Neamt, Roman, Sibiu, Suceava, Vaslui și Vrancea

RTV EUROPA NOVA IAȘI
TV EUROPA NOVA
canal 54

De luni pînă vineri, între orele 9.00 și 10.00

FEREASTRA DESCHISĂ
- magazin matinal -

Din cuprins:
Infonova - cele mai importante știri ale dimineții
Pagina de gardă - revista presei
Martor direct - invitatul emisiunii
Atenție maximă - concurs
Printre muze - agendă culturală
Nova live - programele zilei la RTV Europa Nova și vedete Europa Nova
Știe tot - concurs

Realizatori: Maria Boghian și Andrei Ivașc
Producător: Sergiu Ciocoiu

Distribuitor Autorizat dialog
Moș Crăciun face totul posibil !
Pentru orice abonament cu minute incluse participi la marea tombola Dialog!
15 autoturisme
RENAULT Clio Symbol
2001 premii
1001 telefoane Alcatel OTE Db
1000 televizoare color LG
- vibratie
- apelare vocala
- ceas
- bioritm
- calendar

Philips Savvy DB
829.000* lei
* fără TVA
ROMCOM Iași
Str. Costache Negri Nr. 62 Tel: 146314
Magazin MITA II

TALON VALORIC
Vino incepand cu 4 Decembrie cu acest talon la magazinele CG&GC si poti primi:
1 000 000 lei* daca te conectezi cu telefonul tau mobil!
100 000 lei daca te conectezi cu telefonul cumparat de la noi!
Sau doar depune-l la magazinul CG&GC din Iasi si participi la o TOMBOLA avand ca premii 100 de telefoane de birou cu calculator incorporat.
Castigatorii vor fi anuntati in cotidianul Monitorul de Iasi in data de 27 Decembrie 2000.

Tot in aceste magazine puteti beneficia pana la 31 Decembrie de Oferta CONNEX:
50% reducere la abonament in primele 3 luni pentru oricare dintre abonamente CONNEX.

CG&GC Soluții IT Complete Pentru Biroul Dumneavoastră
Nume........ Prenume........
Adresa........
Localitatea........
Telefon........

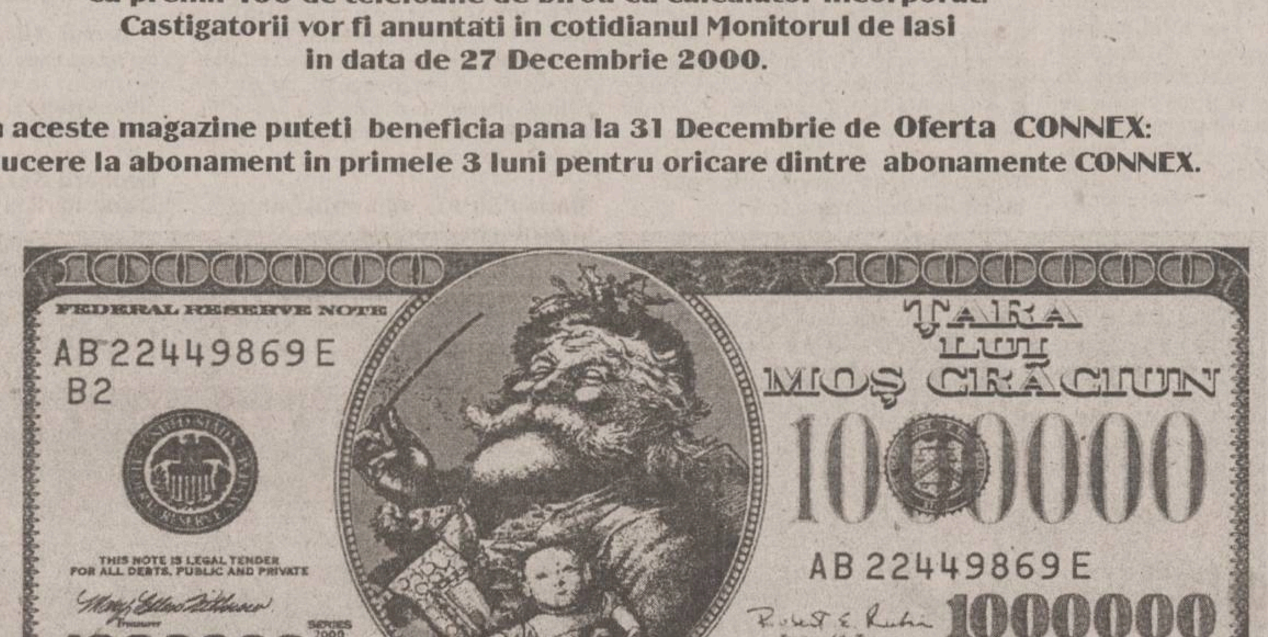

Iasi, str. Tudor Vladimirescu nr. 40, parter

CG&GC Soluții IT Complete Pentru Biroul Dumneavoastră
dealer autorizat CONNEX

*400 000 lei la conectare si 600 000 lei dupa 12 luni pentru orice abonament CONNEX, exclusiv CONNEX Cent.
300 000 lei la conectare si 700 000 lei dupa 12 luni pentru abonament Connex Cent.
Oferta este valabila numai cu conectare in reteaua CONNEX.

Noul Guvern va intra în priză între Crăciun și Anul Nou

■ *un prim pas pentru izolarea lui Iliescu: Năstase va prelua, în ianuarie, șefia PDSR*

După alegerea lui Ion Iliescu ca președinte, nimic nu mai împiedică guvernul Năstase să se constituie. Premierul desemnat a anunțat deja că echipa sa va începe să lucreze după 25 decembrie.

Adrian Năstase a fost desemnat drept premier de către PDSR deși, conform Constituției, gestul nominalizării ar fi trebuit să-i aparțină oficial președintelui țării, adică lui Ion Iliescu. Constituția precizează că persoana care a fost desemnată pentru postul de premier trebuie, în termen de 10 zile, să supună aprobării Parlamentului echipa și programul său. Parlamentul acordă încredere Guvernului cu votul majorității deputaților și senatorilor.

Decis să respecte Constituția și neavînd probleme cu negocierile tipice unei guvernări de coaliție, Năstase a anunțat că noul Guvern va începe să lucreze între Crăciun și Anul Nou și că va cere Parlamentului un vot de încredere la șase luni de la învestire. Premierul desemnat a prezentat ieri, în ședința conducerii PDSR, lista viitorului Cabinet, fără ca vreun membru să fi avut obiecții.

PDSR a anunțat reluarea consultărilor cu PNL, PD și UDMR, pe tema memorandumului propus acestor formațiuni. PNL a propus un set de 17 măsuri care ar urma să fie negociate cu PDSR, printre acestea aflîndu-se reducerea arieratelor, un deficit bugetar de 3 procente și inflație de 27%.

Adrian Năstase a mai anunțat ieri că, la Conferința Națională a partidului din luna ianuarie, își va depune candidatura pentru președinția PDSR, pe locul care va rămîne vacant în urma preluării de către Ion Iliescu a funcției de șef al statului. În PDSR există un curent care susține că Năstase va fi foarte ocupat cu problemele Executivului și că președinția partidului ar trebui preluată de Ioan Mircea Pașcu. **(A.C.)**

Dolănescu și Irina Loghin au venit ieri la slujbă

Cîntăreții de muzică populară ***Ion Dolănescu*** și ***Irina Loghin,*** aleși deputați pe listele PRM, s-au prezentat ieri la slujbă, la Camera Deputaților, în prima zi de întrunire în noua formulă. Primul s-a prezentat cu o cravată model steag american, despre care a replicat către un ziarist: ***„Asta e democrația!“***. Cei doi s-au impus deja în atenția presei umoristice din țară, după replicile pe care le-au dat în unele interviuri pe teme economice:

Ion Dolănescu: „Globalizare? Dă-i în gura mă-sii de nenorociți“;

Irina Loghin: „Dacă a furat, RASDAQ o să intre la pușcărie“.

(RASDAQ este piața secundară de tranzacționare a valorilor mobiliare).

NOUTĂȚILE ZILEI

Astăzi, ultima ședință a guvernului Isărescu

Membrii actualului guvern se vor întîlni astăzi pentru ultima dată, în ședință, cu condiția ca viitorul Cabinet să se formeze pînă la 15 decembrie, a declarat prim-ministrul ***Mugur Isărescu***. Purtătorul de cuvînt al Guvernului, ***Gabriela Vrînceanu-Firea,*** a declarat că unul dintre subiectele care urmează a fi dezbătute astăzi în ședință este proiectul de buget pe anul 2001. ***„Guvernul dorește să adopte proiectul de buget pe anul viitor, cu caracter informativ, chiar și cu riscul ca viitorul Cabinet să nu țină cont de el“***, a spus Firea.

Românii, campioni mondiali la invenții

Ajuns la a 49-a ediție, Salonul Eureka de la Bruxelles, desfășurat luna trecută, reprezintă cea mai înaltă autoritate în domeniul promovării inventicii mondiale. Cu atît mai valoroasă devine atunci performanța oamenilor de știință români prezenți la manifestare: din 87 de invenții prezentate, 87 de medalii. În standul României, organizat de Agenția Națională pentru Știință, Tehnologie și Inovare (ANSTI), premiile au confirmat valoarea fiecărei invenții pe cele nouă direcții tematice. Adică 9 medalii de aur cu mențiunea juriului, 37 de medalii de aur, 34 de medalii de argint, 7 medalii de bronz. Delegația s-a întors acasă cu locul întîi pe națiuni pentru participare (dintre peste 40 de țări), dar și cu locul întîi pentru numărul de distincții primite.

Analiștii economici nu au prognoze bune

■ ***Dennis Deletant,*** profesor de Istoria României la University College, Londra: „Tentațiile pentru un partid care mai are încă rădăcini în era comunistă vor fi greu de înlăturat. Nu este o prognoză bună. Cred că PDSR trebuie să ia în serios problema reformei. În cadrul PDSR există un element foarte puternic format din foști sindicaliști care se împotrivesc reformei și există interese financiare extrem de mari care sînt împotriva investițiilor străine.“

■ ***Daniel Dăianu,*** profesor de economie, fost ministru al Finanțelor: „Adrian Năstase a spus că dorește un nou acord cu FMI, făcînd aluzie la un deficit bugetar mai mare, pentru a rezolva problemele delicate din economie. O asemenea solicitare ar putea să nu aibă ecoul dorit din partea Fondului, care a oprit derularea unui împrumut stand-by de 540 milioane de dolari din cauza unor dezacorduri în legătură cu politica salarială din sectorul public și cu nivelul arieratelor. Guvernul ar trebui să fie foarte atent în privința avansării unor cifre fără o analiză aprofundată a ceea ce poate fi finanțat.“

■ ***Charlie Robertson,*** analist la ING Barings: „Dacă Iliescu comite greșeala de a răsplăti electoratul acum, atunci cred că se vor ridica o serie de întrebări în legătură cu direcția în care merge economia. Dacă ar putea încheia un acord cu FMI în 2001, cu cît mai devreme, cu atît mai bine, investitorii străini vor fi mai încrezători. Acordul cu FMI depinde mai mult de buget... 4,5% din PIB nu e un început bun.“

■ ***Florin Petria,*** analist independent - „Va persista o atitudine prudentă față de România. Am evitat autodistrugerea, dar acest lucru nu implică, în mod necesar, că ne aflăm subit pe drumul cel bun. Nu vom beneficia de o schimbare imediată a atitudinii, deși Occidentul ar trebui să fie conștient că România trebuie să facă o cursă contra cronometru. Problema este însă că nu poți implementa reforme pe stomacul gol.“ ■

Adrian Năstase și-a aliniat echipa

■ *cine sînt viitorii miniștri ai Guvernului*

Adrian Năstase - prim-ministru

Adrian Năstase a fost desemnat de PDSR pentru funcția de premier, a doua zi după alegerile generale de acum două săptămîni. Năstase nu s-a grăbit să-și facă publică echipa de guvernare, așteptînd rezultatele finale ale alegerilor prezidențiale. Adrian Năstase nu este un necunoscut pentru opinia publică. Fost ministru de externe în guvernele Roman și Stolojan, Năstase a ocupat, în perioada 1992-1996, funcția de președinte al Camerei Deputaților, poziție de pe care și-a întărit auroritatea politică, devenind, în 1993, președinte executiv al PDSR. În ultimii patru ani, Adrian Năstase a ocupat, în mod constant, funcția de vicepreședinte al Camerei Deputaților, iar în partid l-a secondat pe ***Ion Iliescu***, fiind prim-vicepreședintele partidului.

Hildegard-Carola Puwak - ministrul Integrării europene

În ultimii patru ani, ***Hildegard Puwak*** a fost deputat, membră în Comisia de politică economică. În perioada 1993-1996 a fost secretar de stat, șef al Departamentului de Reformă Economică al Consiliului de Coordonare, Strategie și Reformă. Absolventă a Facultății de Comerț din cadrul Academiei de Studii Economice, Puwak a fost, înainte de '89, cercetător științific la Institutul de Economie Națională.

Răzvan Theodorescu - ministrul Culturii și Cultelor

Membru corespondent al Academiei Române, ***Răzvan Theodorescu*** a devenit o personalitate publică în momentul numirii lui în funcția de președinte al Radioteleviziunii Române, în perioada 1990-1992. După 1992, Theodorescu a dispărut din prim-planul vieții politice, revenind în forță ca președinte al Comitetului de Sprijin pentru Ion Iliescu.

Ioan Mircea Pașcu - ministrul Apărării Naționale

Președinte al Comisiei de apărare din Camera Deputaților, ***Ioan Mircea Pașcu*** a ocupat poziții în linia întîi și în Guvernul Văcăroiu. Din martie 1993 și pînă în 1996, Pașcu a fost secretar de stat în Ministerul Apărării Naționale. Pașcu s-a implicat în politică imediat după evenimentele din 1989, fiind membru al CPUN (februarie-mai 1990) și consilier prezidențial(1990-1992).

Ioan Rus - ministrul Ordinii publice

Înscris în PDSR în 1994, ***Ioan Rus*** este în prezent președinte al Consiliului Județean Cluj și prim-vicepreședinte al principalului partid de guvernămînt în acest județ. Rus este, de asemenea, conferențiar universitar la Universitatea Tehnică din Cluj.

Miron Tudor Mitrea - ministrul Transporturilor și lucrărilor publice

Miron Mitrea a pus bazele mișcării sindicale a șoferilor, înființînd în 1990 sindicatul șoferilor din România, devenit ulterior Confederația Frăția, unde a fost ales președinte. Din 1993 pînă în 1994, Mitrea a ocupat funcția de președinte executiv al CNSLR Frăția. Pe linie politică, Miron Mitrea a devenit președintele Partidului Solidarității Sociale, formație care a fuzionat cu PDSR în 1995, dată la care președintele PSS a fost ales în funcția de vicepreședinte al PDSR. Cunoscut drept unul dintre apropiații lui Adrian Năstase, Mitrea l-a secondat pe acesta la Camera Deputaților în toți cei patru ani de opoziție.

Vasile Pușcaș - negociator-șef cu Uniunea Europeană

Profesor de relații internaționale la Universitatea Babeș-Bolyai din Cluj, ***Vasile Pușcaș*** are „antecedente“ pe linia demnitătilor în guvernarea PDSR. Astfel, în perioada 1991-1994 a fost consilier și ministru consilier la MAE. Pușcaș este membru al PDSR abia din mai 1999, dată la care, probabil, a fost și cooptat pentru lista viitorilor candidați la Cameră, în acest județ.

Vasile Dîncu - ministrul informației publice și purtător de cuvînt al Guvernului

Manager general al Institutului de sondare a opiniei publice Metro Media Transilvania, ***Vasile Dîncu*** are în spate o bogată carieră universitară, fiind conferențiar universitar-doctor la Facultatea de Istorie din cadrul Universității Babeș Bolyai. Activitatea sa jurnalistică a început în 1990 la Petroșani, la ziarul „Zori noi“, unde a ocupat funcția de redactor, poziție pe care a ocupat-o și la revista „Studio“, pentru ca apoi să devină director la „Tribuna“ din Cluj.

Mircea Geoană - ministrul Afacerilor Externe

Mircea Geoană a ocupat, în ultimii patru ani, funcția de ambasador al României în SUA, după ce, în prealabil, fusese unul dintre cei mai apropiați consilieri ai lui ***Teodor Meleșcanu*** la Ministerul Afacerilor Externe, în guvernarea Văcăroiu. Geoană a ocupat și funcția de purtător de cuvînt al ministrului.

Dan Ioan Popescu - ministrul Industriei și energiei

În calitate de vicepreședinte al PDSR și de președinte al Organizației București, ***Dan Ioan Popescu*** s-a aflat tot timpul la vîrful decizional al partidului. De profesie inginer chimist, Dan Ioan Popescu a mai ocupat funcția de ministru al industriilor în Cabinetul Văcăroiu, în perioada 1995-1996, după ce, în perioada 1994-1995, fusese secretar de stat în cadrul acestui minister.

Rodica Mihaela Stănoiu - ministrul Justiției

Înscrisă în PDSR din 1996, ***Rodica Stănoiu*** a fost senator, membru al Comisiei juridice și reprezentantă în delegația parlamentară la Consiliul Europei. Doctorandă în drept internațional, Rodica Stănoiu este profesor universitar de criminologie și vicepreședinte al Societății internaționale de drept penal.

Ecaterina Andronescu - ministrul Educației și cercetării

Deputat și membră a Comisiei de învățămînt, ***Ecaterina Andronescu*** s-a afirmat, de pe banca opoziției, drept cea mai cunoscătoare voce a PDSR în materie de educație. Ecaterina Andronescu este doctor în chimie și decan al Facultății Politehnice București, iar pe linie politică ocupă funcția de vicepreședinte al Organizației București și membru al Biroului Executiv central.

Marian Sîrbu - ministrul Muncii și protecției sociale

Conform datelor furnizate pe site-ul PDSR, ***Marian Sîrbu*** s-a înscris în partid abia în 1997, la un an după ce fusese ales deputat pe listele acestui partid. Sîrbu a mai lucrat în ministerul pe care-l va păstori, în perioada 1994-1996, cînd a deținut funcția de secretar de stat. Anterior acestei perioade, Sîrbu s-a aflat de cealaltă parte a baricadei, fiind președinte al Federației Sindicatelor Libere din industria lemnului.

Ilie Sîrbu - ministrul Agriculturii

După ce am avut un electronist la agricultură, PDSR ne pregătește pentru agricultură un specialist în ecumenism. ***Ilie Sîrbu*** are o carte de vizită impresionantă: licențiat în economie și teologie, specializare în ecumenism, cursuri de perfecționare în domeniul creșterii cartofului, etc., Ilie Sîrbu este membru PDSR din 1993, iar din iunie 2000 este președintele Consiliului Județean Timiș.

Dan Matei Agathon - ministrul Turismului sau ministrul Mediului

Dan Matei Agathon este singurul demnitar PDSR care încă mai oscilează între două portofolii, cel de la Turism și cel de la Mediu. Experiența în turism a lui Agathon este mai lungă, în Guvernul Văcăroiu fiind titularul acestui minister timp de patru ani. În perioada opoziției a fost deputat PDSR și un susținător fidel al lui Adrian Năstase.

Daniela Bartoș - ministrul Sănătății

Daniela Bartoș a mai deținut acest portofoliu pe ultima sută de metri a Cabinetului Văcăroiu, fiind urmașa lui ***Iulian Mincu*** la Sănătate. Odată cu schimbarea Puterii, Daniela Bartoș a devenit deputat PDSR și director al Spitalului de Urgență București.

Dan Nica - ministrul Informatizării și comunicațiilor

Dan Nica este printre puținii care nu provin din categoria demnitarilor Guvernului Văcăroiu. Nica deține funcția de director al Romtelecom Galați și de președinte al Organizației PDSR din municipiul Galați.

Acsinte Gaspar - ministrul pentru Relația cu Parlamentul

Acsinte Gaspar provine dintre oamenii lui Năstase. Viitorul premier l-a promovat pe Gaspar în funcția de secretar general al Camerei Deputaților cînd se afla la președinția acestei instituții, iar ulterior a devenit deputat PDSR, în legislatura 1996-2000.

Octav Cozmîncă - ministrul Administrației publice

Octav Cozmîncă se reîntoarce la vechea sa pasiune, administrația locală. Așa cum se știe, în Guvernul Văcăroiu Cozmîncă a fost șeful Departamentului de Administrație Publică Locală. O dată cu căderea Guvernului Văcăroiu, Cozmîncă s-a întors în Parlament ca deputat.

Geoagiu Gingăraș - ministrul Tineretului și sportului

Geoagiu Gingăraș este cel mai necunoscut personaj din galeria demnitarilor Cabinetului Adrian Năstase. Gingăraș va reprezenta în Guvern interesele PSDR, întrucît el este membru PSDR și președintele filialei argeșene a acestui partid.

Șerban Mihăilescu - secretar general al Guvernului

Șerban Mihăilescu a ocupat funcția de secretar de stat în Ministerul Transporturilor în guvernarea Văcăroiu, iar ultimii patru ani i-a petrecut în Camera Deputaților.

Leonard Cazan - ministrul Dezvoltării și prognozei

Leonard Cazan este unul dintre așii scoși din mînecă de Adrian Năstase. Fost deputat în ultimii patru ani, Cazan nu s-a remarcat în mod special pe scena politică. ■

România obține o victorie nesperată la Nisa

Liderii europeni au ajuns, după îndelungi eforturi, în noaptea de duminică spre luni, la un acord privind reforma instituțiilor europene, după mai bine de patru zile de discuții înverșunate.

Cu sprijinul masiv al Franței, Belgiei și al lui Romano Prodi, România a obținut o reprezentare în Parlamentul European și în Consiliul de Miniștri situată înaintea Olandei și după Spania și Polonia.

Pentru președintele francez, Jacques Chirac, summit UE de la Nisa „va rămîne în istorie ca un mare summit, prin amploarea și complexitatea problemelor care au fost reglementate“. În cadrul unei conferințe de presă organizate la încheierea summitului, Chirac a apreciat că Franța, care a condus dezbaterile de la Nisa, a „reușit să obțină un rezultat convenabil, mai mult decît convenabil, un rezultat bun“. Șeful statului francez a subliniat faptul că reforma instituțiilor europene este „un exercițiu dificil“, amintind că Cei 15 au „au dat greș la Amsterdam“, în iunie 1997. El și-a exprimat dorința ca statele membre să ratifice rapid acest text, care va deveni „tratatul de la Nisa“, în așa fel încît UE să-și respecte „angajamentul“ de a deschide poarta Uniunii, în 2003, pentru țările candidate la aderare. Discuțiile s-au axat pe trei dosare mari: redistribuirea voturilor în cadrul Consiliului European de miniștri, folosirea votului majoritar în loc de unanimitate pentru o serie de decizii și componența Comisiei Europene, cu scopul de a face să funcționeze o Uniune Europeană extinsă la 27 sau 28 de membri. ■

Președintele Comisiei Europene, Romano Prodi, s-a dovedit un surprinzător susținător al României

Mihail Gorbaciov: Pentru Ion Iliescu am o mare stimă și o enormă simpatie

Fostul lider sovietic Mihail Gorbaciov comentează, într-un interviu acordat Radio France International, realegerea lui Ion Iliescu la conducerea României, precum și evoluția naționalismului în Europa de Est. Gorbaciov afirmă că a avut o relație privilegiată cu Ion Iliescu, în zilele de la sfîrșitul lui decembrie 1989, precizînd că are o mare încredere în liderul PDSR.

„Pentru Ion Iliescu am o mare stimă și o enormă simpatie. L-am susținut cu toate forțele în timpul acelor momente extrem de dificile și arzătoare din decembrie 1989 pe care le trăiau cu toții la București. Vorbeam des cu el la telefon și îl susțineam. În Iliescu am o mare încredere, întrucît este un om politic foarte serios și democrat, care înțelege suferințele și dorințele poporului său. În rest, totul este o chestiune de tactică. Acum, însă, românii au putut alege în libertate și au avut șansa de a putea judeca și reaprecia situația politică, iar acest lucru este deosebit de important.

La întrebarea „Cum apreciați renașterea naționalismului în Europa de Est?“, liderul sovietic a răspuns că „naționalismul este arma tuturor celor care se bazează pe speculații politice și care vor să fragmenteze o societate manipulînd diferențele sociale“. „Toți aceștia sînt niște manipulatori politic și sînt extrem de periculoși. E esențial de a respinge toate «- ismurile»: naționalism, șovinism, antisemitism - pentru a putea avansa. Pentru voi românii, e important să fie creată o distanță față de aceștia prin intermediul presei și de a-i putea izola“, a adăugat Gorbaciov. El a explicat că Rusia are, în momentul de față, propriile exemple: Makasov, sau noul guvernator al regiunii Kurska. „Dar aici, în Rusia, ceea ce e mai înfiorător e tăcerea și indiferența oamenilor. Singura lor preocupare e alcoolul. Și totuși, în ciuda acestui fapt, astăzi se poate afirma că țara se trezește. E esențial ca poporul să nu fie îndoctrinat, cu atît mai mult cu cît pînă acum, și România și Rusia au tras multe învățăminte, chiar dacă amîndouă se află astăzi într-o situație catastrofală. Dar chiar în sărăcie și mizerie, un popor nu-și pierde înțelepciunea“, spune liderul rus.

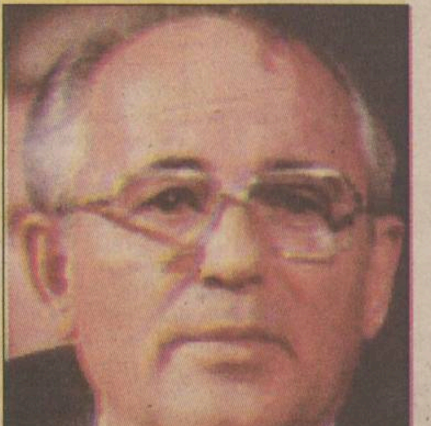

Mihail Gorbaciov a fost ultimul lider al URSS, fiind înlăturat de la putere în urma unui puci, în anul 1991

În calitate de președinte al Partidului Social Democratic rus, el s-a referit și la atuurile și handicapurile PDSR și ale formațiunii sale, în ceea ce privește eforturile de a aduce România și Rusia spre democrație.

„Trebuie să știți că sînt foarte optimist în ceea ce privește rolul social-democrației. Dar, pentru a da roade, și mai bune, trebuie să ne unim forțele. În Rusia, am trecut deja o primă etapă care a fost cea mai importantă și cea mai dificilă. Vedeți, noi nu avem aproape nimic pentru mișcarea noastră politică. Nici birouri, nici telefon și nici bani. Dar, cu toate acestea, încercăm să facem tot ce ne stă în puteri. Pot să vă spun că lucrez mai mult decît înainte, pe vremea cînd eram președinte al Uniunii Sovietice. Și pot spune că România e în aceeași situație. Ea nu poate să învețe democrația peste noapte. Democrația e ca un copil ce se va naște și are nevoie de ajutor, și bineînțeles de multă răbdare. Pentru a fi educat, un copil are nevoie de o prezență zi noapte. Este cazul și cu tînăra democrație română“, a declarat Mihail Gorbaciov. **(D. POPA)**

„Românii au avut de făcut o alegere dificilă“

■ *reacții din presa internațională*

„The Independent“ (Marea Britanie) și-a început ieri relatarea citînd o declarație a „liberalilor“, potrivit căreia, duminică, românii au avut de făcut o alegere similară cu cea dintre „holeră și ciumă“. „The Independent“ scrie că o veche zicală românească spune că fiecare națiune are liderii pe care-i merită. „Ieri, România și-a ales noul președinte în persoana lui Ion Iliescu, un aparatcik comunist care a condus revoluția din 1989 împotriva lui Nicolae Ceaușescu și, apoi, a condus țara pe durata a șase ani de stagnare economică“, comentează „The Independent“. „Fostul comunist Ion Iliescu a repurtat o victorie clară în alegerile prezidențiale din România, conform sondajelor efectuate la ieșirea de la urne“, relatează BBC. Potrivit trimisului BBC la București, acest rezultat, dacă se confirmă, va liniști guvernele occidentale, „alarmate“ de ascensiunea lui CV Tudor. Noii conducători ai României trebuie, acum, să satisfacă atît așteptările alegătorilor și să scoată țara din criza economică, cît și pe cele ale Uniunii Europene, Fondului Monetar Internațional și Băncii Mondiale, comentează BBC.

România a evitat, duminică, alegerea unui președinte ultranaționalist, însă votul o păstrează acolo unde a fost deja: ultima în cursa spre Uniunea Europeană și prosperitate, comentează Reuters. O victorie a „excentricului“ CV Tudor ar fi supărat, cu siguranță, puterile occidentale, chiar mai mult decît atunci cînd partidul de extremă dreaptă al lui Joerg Haider a intrat în coaliția guvernamentală din Austria, apreciază Reuters. ■

MARȚI
12 decembrie 2000
Inclus în nr. 294

Monitorul Sport

Secțiunea B
Sport, mica publicitate, timp liber, programe TV

100.4 FM

De-abia acum am dat de greu

■ *după ce a învins Norvegia, naționala de handbal feminin dispută azi un meci decisiv pentru calificarea în semifinalele Europenelor, împotriva Ucrainei*

Jucătoarele române au asaltat poarta norvegiencelor

Superba victorie reușită de naționala României împotriva Norvegiei, în grupa B a Campionatului European de handbal feminin, a readus optimismul în tabăra „tricolorelor“, acestea fiind conștiente că au valoarea necesară pentru a forța intrarea în semifinalele competiției. ***„Personal, sînt mulțumit de jocul echipei noastre, care a practicat un handbal total, lucru care ar fi trebuit să se întîmple mai din timp. Cînd joci cu Norvegia, problemele de rezolvat sînt multiple. Chiar dacă nu au avut o echipă completă, Norvegia rămîne un adversar de valoare“***, a spus antrenorul ***Dumitru Muși*** la finalul jocului cîștigat de România cu 26-22. De cealaltă parte, antrenoarea formației nordice, Marit Breivik, a dat dovadă de mult fair-play: ***„Vreau să felicit echipa României pentru acest joc extraordinar. Știu că jocul pe teren propriu exercită o presiune foarte mare asupra jucătoarelor, dar în această partidă România a condus tot timpul, iar noi am fost în postura vînătorilor care încercau să se apropie de adversar“***. Portarul ***Luminița Huțupan,*** care a parat două aruncări de la 7 metri a spus: ***„Echipa noastră are jucătoare tinere și dornice de afirmare. Chiar dacă nu au fost în formație completă, nu pot să spun că Norvegia nu își dorea victoria. Norvegia rămîne cea ma bună echipă în ierarhia hanbalului mondial feminin“.***

Într-un alt meci din grupa B, Ucraina a învins Macedonia cu 27-19 (10-8). Olena Tsigytsa a marcat cele mai multe goluri pentru naționala Ucrainei (10), cea mai bună marcatoare a Macedoniei fiind Klara Boeva, cu șase reușite. Ucraina, care a condus în cea mai mare partea a meciului, a ratat trei lovituri de la 7 metri. În fine, campioana olimpică, Danemarca, a învins cu 34-26 (20-17), reprezentativa Belarusului. Astăzi, echipa României are un meci pe cît de important, pe atît de dificil în compania Ucrainei, de la ora 19, celelalte două meciuri din grupa B fiind Belarus - Macedonia și Norvegia - Danemarca.

În grupa A, reprezentativa Ungariei a obținut al doilea succes consecutiv din cadrul grupei A, învingînd Austria cu 35-12 (13-6). Pricipalele marcatoare au fost Krisztina Pigniczky (9 goluri) pentru echipa Ungariei, respectiv Stephanie Ofenbock (6). În minutul 39 al partidei, austriaca Birgit Engl a primit cartonaș roșu pentru cumularea a trei eliminări de cîte două minute din cauza faulturilor de joc. Cu cinci minute înainte de încheierea primei reprize, publicul s-a amuzat pe seama unui spectator care adormise. La acest joc a funcționat tabela veche din sala Traian deoarece cea nouă, care a costat 1,2 miliarde de lei, s-a defectat din nou în timpul meciului Franța - Germania. Reprezentativa Rusiei a învins Iugoslavia cu 27-20 (10-12), iar Franța a dispus de Germania cu 25-19 (12-12). Astăzi, în grupa A, se vor disputa meciurile Austria - Iugoslavia, Ungaria - Franța și Germania - Rusia.

Clasamentul grupei A

1.Rusia	3	3	0	0	57-40	6
2.Ungaria	3	2	1	0	101-67	5
3.Franța	3	2	0	1	72-60	4
4.Germania	3	1	0	2	71-78	2
5.Iugoslavia	3	0	1	2	72-86	1
6.Austria	3	0	0	3	51-93	0

Clasamentul grupei B

1.România	3	2	1	0	74-69	5
2.Ucraina	3	1	2	0	80-72	4
3.Danemarca	3	1	1	1	82-75	3
4.Macedonia	3	1	1	1	58-65	3
5.Norvegia	3	0	2	1	72-76	2
6.Belarus	3	0	1	2	80-89	1

Bătălie pe cadavrul Poli

■ *mortul agonizează și moștenitorii se ceartă între ei*

În repetate rînduri am avertizat că declinul FCM Poli bucură pe foarte multe persoane (unele, cu mare influență), și chiar este alimentat pe la spate de forțe locale. Cu toate că această supoziție nu era îmbrățișată de toată lumea, evenimentele din ultima vreme aduc destule argumente în sprijinul ideii că echipa-fanion a Iașului a devenit un cal de bătaie al ambițiilor personale, și nu un simbol al „dulcelui tîrg“. Experiențele greșite făcute pe pielea echipei ieșene, pot fi astfel privite doar ca un efect al cotidianului ieșean, cauzele trebuind căutate mult mai adînc. Ajuns acum cu lumînarea la căpătîi, muribundul club din Copou își află din ce în ce mai clar prietenii. La ora actuală, Poli este asemenea unui prinț muribund, care, deși mai respiră, aude în jurul său pe moștenitorii legali sau pe bastarzi făcînd calcule privind împărțeala a ceea ce a mai rămas din averea risipită în ultimii ani de boemie sau (și) necugetare. Pe lîngă subterane, deja s-a început a se spune pe față că de Poli nu prea mai e nevoie.

Ieri, chiar în sediul Primăriei (adică a „patronului“ Fotbal Club Municipal Poli) au început să se facă presiuni privind împărțeala banilor obținuți de SC “Iași XXI”, singura sursă de finanțare a echipei lui Matincă & Co. După cuvintele președintelui CA, Romeo Olteanu, primarul Constantin Simirad a expus în public o variantă pe care o mai iterase în alte cercuri și anume că echipa de fotbal a orașului poate deveni CFR Citadin.. Argumentul forte? RA “Citadin” este o regie în subordinea Primăriei. Nu mai contează tradiție, nu mai contează nimic! La rîndul lui, managerul RAJAC, Gheorghe Nichita, avînd ca principal argument clasarea FC Unirea 2000 pe cel mai bun loc dintre echipele ieșene de C, a luat parte „copilului“ lui. Dacă era și vreun reprezentant al “Telecom”, probabil că și el avea o cerere în acest sens. Ba poate și RATC (tot regie în subordinea Primăriei, nu?) ar putea cere ceva fonduri pentru a promova în C și a rămîne acolo, așezîndu-se în jilțul-fanion al echipelor locale. Așadar, nu e suficient că tortul pus la cuptor în urmă cu 5 ani pentru a îndulci doar pe suporterii lui Poli a dat destule felii în alte direcții. Acum se cere chiar ridicarea de la masă a ceea ce, vrînd-nevrînd, este de ani simbolul Iașului sportiv. Că acest lucru este înțeles mai mult în țară, e o altă poveste.

În ultima perioadă se tot vorbește despre alcătuirea unor planuri de viitor pentru Poli. Totul trebuie pornit din birourile Palatului Roznovanu, acolo unde poate fi trasată linia de viitor a clubului: asigurarea unui buget ferm, numirea unor persoane de încredere care să controleze activitatea de la club etc. Bineînțeles, asta dacă mintea de pe urmă a conducătorilor Iașului va percepe că doar prin unitate fotbalul ieșean va reajunge la un liman. Exemplul politic (unde orgoliile și interesele sînt incomparabil mai mari) din ultimele zile ar trebui să dea serios de gîndit atunci cînd în Consiliul Local se va vorbi despre sportul rege. Și acest lucru ar trebui făcut cît mai repede pînă cînd totul nu va fi pierdut.

După primul pas de la CL, o întîlnire a reprezentanților tuturor echipelor divizionare ieșene în care orgoliile să fie lăsate la ușă, poate fi următoarea treaptă care trebuie urcată dacă se mai vrea să se vorbească și în viitor despre fotbal la Iași. „Monitorul“ aruncă mănușa. Cine o ridică? **(Ovidiu MINEA)**

Liță Dumitru, problemă fără sfîrșit

Astăzi, membrii Consiliului de Administrație al FCM Poli Iași au programată o nouă discuție cu privire la continuarea colaborării cu antrenorul Ion Dumitru. Astfel, se dorește stabilirea fermă a posibilității de continuare a colaborării și, în cazul unui răspuns afirmativ al tehnicianului, stabilirea detaliilor contractuale. În acest caz nu este exclusă varianta ca actele dintre Poli și Dumitru să fie semnate pînă la sfîrșitul anului, Liță urmînd a trage o fugă pînă la Iași. Reamintim că antrenorul ce a condus Poli în ultimele trei etape și-a redus sensibil pretențiile financiare, fiind, în principiu, de acord cu oferta lui Poli care, pentru retur este de 1.000$ la instalare, 1.000$ la atingerea baremului, salariu lunar de 200$ și prime duble. **(O.M)**

Pe urmele lui Vasile Ianul

■ *fostul comandant al clubului Steaua, Cornel Oțelea, a fost trimis în judecată, fiind acuzat de o fraudă de 1,8 milioane de dolari*

Fostul comandant al Clubului Sportiv Steaua, generalul de brigadă în rezervă Cornel Oțelea, a fost trimis în judecată de către magistrații Secției Parchetelor Militare pentru că ar fi prejudiciat clubul cu 1,8 milioane de dolari. În rechizitoriu se precizează că, la sfîrșitul anului 1996, șeful Inspectoratului Control Financiar de Gestiune al Ministerului Apărării Naționale a ordonat efectuarea unui control la Clubul Sportiv al Armatei Steaua, ocazie cu care, printre altele, s-a găsit și un contract de transfer al lui Ilie Dumitrescu la clubul Tottenham, nedatat și neînregistrat în evidența clubului din 1994, cînd s-a încheiat și care avea înscrisă, de mînă, ca valoare suma de 2,5 milioane de dolari în loc de 4,3 milioane de dolari, cît era valoarea reală a transferului lui Dumitrescu.

Cu privire la transferul lui Dumitrescu de la Steaua la Tottenham, ***Cornel Oțelea*** a declarat anchetatorilor: ***„După mai multe runde de negocieri, în care s-a urmărit valoarea netă a contractului pentru clubul nostru, la încheierea discuțiilor s-a convenit ca Steaua să beneficieze de 2,5 milioane de dolari, sumă ce a satisfăcut pretențiile clubului și a acoperit investițiile făcute în jucătorul Ilie Dumitrescu, la care se adaugă contractul jucătorului negociat, separat de acesta, cu reprezentantul clubului Tottenham și comisioanele pentru persoanele ce au contribuit la definitivarea contractului“.***

Anchetatorii precizează în rechizitoriu că respectivul contract dintre Steaua și Tottenham, prin care s-a convenit transferarea jucătorului Ilie Dumitrescu, nu poartă ștampila clubului de fotbal englez și nu se poate stabili locul și data încheierii documentului.

„Pentru diferența de 1,8 milioane de dolari recunoscută de Cornel Oțelea ca diferență între cheltuielile efectuate de clubul Tottenham și încasările efectuate de clubul Steaua nu se poate determina cu exactitate țara unde s-a efectuat plata, cu toate că în acest sens am identificat în timpul cercetărilor o corespondență cu partea engleză, prin care învinuitul roagă ca plata sumelor să se facă lui Mons August Fuch, la S.B.S. Bank“, se arată în rechizitoriu.

Cercetările efectuate cu privire la constatările comisiei de control financiar referitoare la plata în valută a unor prime pentru comandantul clubului și contabilul șef, în sumă de 20.000 de dolari și respectiv, 16.000 de dolari, suportarea transportului și cazării unor invitați și membri ai Consiliului de Administrație ai secției de fotbal, cu prilejul unor meciuri internaționale, nu au evidențiat fapte cu caracter penal. Eventualele pagube sesizate de organul financiar vor fi recuperate pe cale civilă, au adăugat anchetatorii.

Cornel Oțelea a ocupat funcția de comandant al clubului Steaua pînă la 1 iulie 1997, cînd a fost înlocuit cu Cristian Gațu. Cauza în care este învinuit Cornel Oțelea va fi trimisă spre soluționare Curții Supreme de Justiție.

Cine este cel mai puternic bărbat din Iași?

■ *sîmbătă, culturiștii, halterofilii, karateka și alți practicanți ai disciplinelor de atletică grea sînt așteptați la Sala Grădinari*

Halterofilii, întrucît sînt capabili să învingă gravitația a sute de kg de metal, pe care le ridică cu ușurință deasupra capului, sînt convinși că nimeni și nimic nu-i poate doborî și că forța lor nu se compară cu nimic. În schimb, ținînd cont de masa musculară imensă, modelată prin mii de repetări, culturiștii se consideră, din punct de vedere al dotărilor fizice, cei mai „bine“ și mai puternici bărbați. La fel, deoarece sînt mai șireți și mai agili decît felinele, iar pregătirea mentală le oferă posibilitatea să-și domine adversarii, cei ce practică artele marțiale se cred imbatabili. Totuși, cine este cel mai puternic ieșean? Răspunsul îl vom afla sîmbătă, 16 decembrie, la Sala Grădinari, acolo unde va avea loc un concurs de power-lifting. Competiție la care sînt așteptați toți practicanții disciplinelor de atletică grea, plus cei ce consideră că-l pot concura pe Hercules.

Organizatori sînt antrenorul de culturism Gheorghe Hreapcă, de la CSS Unirea - Complex Grădinari, AS Romtabac, reprezentată de antrenorul Vasile Țigănuș și Infosport (ce deține o sală de forță ultramodernă la cîteva sute de metri de clădirea Poștei din Nicolina I), societate a cărei patroni, Virgil Chihaia și Lucian Mateciuc, au și calitatea de sponsori ai competiției. Demn de menționat este faptul că inițiativa organizării unei competiții pentru coloși aparține antrenorului de culturism Gheorghe Hreapcă și inginerului Virgil Chihaia, foști colegi de bancă în perioada liceului, ambii ex-halterofili de performanță: primul la CSS Unirea, celălalt la Nicolina.

Concursul de power-lifting, dotat cu trofeul „Cupa 24 ianuarie“, este deschis tuturor ieșenilor, ce își vor măsura forțele la categoriile 65, 70, 75, 80, 85, 90, +90 și +95 de kg. La fiecare categorie în parte, primii trei clasați vor primi medalii, diplome și substanțe nutritive, cîștigătorul open-ului fiind recompensat și cu un premiu în bani. Nu există limită de vîrstă, înscrierile se vor face la fața locului, cînd va avea loc și cîntarul oficial, iar cîștigătorii vor fi declarați în urma a trei probe de concurs: genuflexiuni cu haltera, împins culcat la banca orizontală și îndreptări cu haltera. La titlul de „mister“ Iași aspiră și cîțiva culturiști din Bacău și Tîrgu Neamț, ce și-au anunțat deja participarea la concursul de power-lifting.

În altă ordine de idei, la Cupa României la culturism, ce s-a desfășurat acum cîteva zile la Brașov, ieșeanul Marius Boatcă, de la CSM Iași, s-a clasat pe locul IV la categoria 80 kg, performanță remarcabilă în condițiile în care sportivul s-a deplasat pe banii lui la competiție. Un alt loc IV a cucerit Cristian Răuță, de la CFR Iași, la categoria +90 kg. **(Leonard CANANĂU)**

Antrenorul de culturism Gheorghe Hreapcă

PANORAMIC

Prejudiciu de 700 de milioane la box

Direcția de control financiar propriu a Ministerului Tineretului și Sportului a constatat, în urma unui control efectuat la Federația Română de Box, că pentru suma de 713 de milioane de lei nu există justificare, conform normelor financiare în vigoare, se arată într-un comunicat de presă al MTS. Conducerea ministerului a decis imputarea sumelor, cu penalitățile legale, tuturor celor implicați, precum și suspendarea din funcție a contabilului FRB, Lucian Mnațacanian. În comunicat se mai arată că reprezentanții ministerului au hotărît să înainteze imediat dosarul organelor competente, Curtea de Conturi și Serviciul de combatere a crimei organizate din IGP, pentru stabilirea exactă a prejudiciului și a vinovaților, urmînd ca MTS să se constituie ca parte civilă pentru recuperarea prejudiciului.

Bronz la Cupa Europei de biatlon

Sportiva română Dana Cojocea s-a clasat pe locul 3 al probei de poursuit 10 kilometri cu patru trageri în competiția de junioare a Cupei Europei de biatlon, care s-a desfășurat sîmbătă și duminică la Obertilliach (Austria). În cadrul aceleiași probe, Alexandra Rusu a ocupat locul nouă. În competiția de seniori, Marian Blaj a obținut locul zece în proba de 15 km cu patru trageri, iar Vasile Sneag s-a clasat pe poziția a 21. La Cupa Europei la biatlon au participat sportivi din 12 țări.

Locul cinci pentru crosiste

Selecționata feminină a României s-a clasat pe locul al cincilea în cadrul Campionatelor Europene de cross, care s-au desfășurat la Malmo, în Suedia. Aurul a revenit Portugaliei, urmată de Marea Britanie, Germania și Belgia, în timp ce la masculin s-a impus Franța. Probele individuale au fost cîștigate de portughezul Paulo Guerra și unguroaica Katalin Szentgyorgiy.

Handbal cu palincă și Dracula

Reprezentanții celor 12 delegații participante la Campionatul European de handbal feminin, oficialii EHF și arbitrii au vizitat ieri dimineață Castelul Bran. Arbitrul român Ioan Serbu a luat, pentru cîteva minute, prin intermediul unei măști, înfățisarea personajului Dracula. Cei care au vizitat Castelul Bran și-au cumpărat numeroase suveniruri și s-au fotografiat. După vizitarea Castelului Bran, persoanele acreditate la Campionatul European de handbal feminin au servit cina la Cabana Moeciu, unde au fost întîmpinați la intrare cu palincă. După ce au pătruns în cabană, oaspeții au fost invitați la horă, pe muzica populară cîntată de formația „Cerbul Carpatin".

Ana Pascu iese în lume

Președintele Federației Române de Scrimă, *Ana Pascu*, a fost aleasă membru al Comitetului Executiv al Federației Internaționale de Scrimă, în cadrul congresului forului internațional care s-a desfășurat la Paris. ***„Desemnarea mea în Comitetul Executiv al FIE este un lucru important pentru scrima românească. Noi am avut dintotdeauna rezultate bune pe plan sportiv dar nu prea am reușit să accedem în structurile de conducere ale forurilor sportive. De acum înainte, cred că scrima românească va avea un mai bun suport politic și chiar material din partea federației internaționale"***, a Ana Pascu.

„Superdeportivo" a feștelit-o

■ *profitînd de semieșecul echipei din La Coruña, Valencia lui Adrian Ilie se menține în fruntea campionatului spaniol* ■ *Cătălin Munteanu a înscris în „Segunda Division"* ■

Se credea că, deși Valencia urcase sîmbătă pe primul loc al clasamentului „Primerei Division", situația aceasta nu va dura decît o zi, avînd în vedere că Deportivo La Coruña avea duminică meci acasă cu Rayo Vallecano. Dar, socoteala de acasă nu se potrivește cu cea din tîrg, astfel că Deportivo nu a reușit decît un egal pe teren propriu, echipa valenciană (în care a jucat titular Adrian Ilie) păstrîndu-și prima poziție în clasament. „Superdepor" a început bine, a deschis scorul prin olandezul Makaay, dintr-o pasă inteligentă a brazilianului Djalminha, dar acesta din urmă a sfîrșit prin a vedea cartonașul roșu, pentru proteste. Și, împotriva cursului jocului, în minutul 71, bosniacul Elvir Bosnic, a adus egalarea.

Semnificativă pentru această rundă poate fi considerată revenirea celor doi mari ai fotbalului iberic, Real Madrid și Barcelona. În special ultima, pentru că, totuși, Real se descurcă bine în Liga Campionilor. Cu un Rivaldo renăscut, autor a două goluri, Barça a învins pe concitadina sa, Espanyol cu 4-2, iar Real, condusă în teren de Figo **(foto)** a dispus cu 3-0 de Celta Vigo, golurile semnate de acesta și Roberto Carlos fiind demne de orice generic TV.

În ceea ce privește prezența românească, Adrian Ilie a jucat 72 de minute ale partidei Valencia - Real Sociedad, fără a străluci, Laurențiu Roșu a intrat pe final în echipa Numanciei, Cosmin Contra a bifat toate minutele jocului Santander - Alaves, la fel ca și Costel Gîlcă, la Espanyol. Cît despre Craioveanu, deși echipa sa, Villareal, a cîștigat în deplasare cu 5-1 n-a putut înscrie nici un gol în cele opt minute în care a jucat.

Rezultate, marcatori: ***Athletic Bilbao - Real Oviedo 4-0 (0-0).*** Francisco ('48, '57), Javi Gonzalez ('64), Guerrero ('89); ***CF Barcelona - Espanyol Barcelona 4-2 (2-0).*** Rivaldo ('14, '57 - penalty), Xavi ('44), Luis Enrique ('62) / Martin Posse ('53), Arteaga ('89); ***Deportivo La Coruña - Rayo Vallecano 1-1 (1-0).*** Makaay ('35) / Bolic ('71); ***Malaga - Valladolid 3-1 (1-0).*** Dario Silva ('1, '49), Musampa ('80) / Fernando Sales ('88); ***Racing Santander - Deportivo Alaves 2-1 (0-0).*** Tais ('81), Amavisca ('89) / Javi Moreno ('69); ***Real Madrid - Celta Vigo 3-0 (2-0).*** Ivan Helguera ('11), Figo ('34), Roberto Carlos ('60); ***Real Mallorca - Osasuna 1-1 (0-1).*** Nadal ('55) / Ivan Rosado ('26); ***Las Palmas - Villareal 1-5 (0-2).*** Guayre ('57) / Marioni ('33, '67), Jorge Lopez ('41, 48), Gracia ('90); ***Numancia - Real Zaragoza 1-1 (1-1).*** Ruben Navarro ('4) / Juanele ('45); ***Valencia - Real Sociedad 2-0 (0-0).*** Carew ('68), Juan Sanchez ('87).

Clasament: 1. Valencia - 28 p; 2. Deportivo - 28 p; 3. Real Madrid - 26 p; 4. Vallecano - 23 p; 5. Barcelona - 23 p; 6. Mallorca - 22 p. **Golgeteri:** Javi Moreno (Alaves) - 10; Rivaldo (Barcelona) - 8; Juan Sanchez (Valencia), Raul (Real Madrid), Dely Valdes (Malaga) - 7.

În „Segunda Division", singurii români care au jucat în etapa trecută au fost cei de la Salamanca, portarul Stelea și Cătălin Munteanu. Acesta din urmă a înscris golul victoriei echipei sale, 1-0 cu Cordoba. În clasament, conduce Tenerife (31 p), urmată de Sevilla (30 p), Albacete și Betis Sevilla (26 p). Salamanca ocupă locul 11, cu 23 puncte, iar formația lui Dennis Șerban, Elche, a acumulat 20 de puncte și se află pe locul 16, devansînd cu două puncte pe Atletico Madrid. **(GIN)**

Recidivistul Reghe

■ *Gane a ajuns la al 12-lea gol în campionatul Elveției*

Germania. Laurențiu Reghecampf a marcat un gol în partida pe care Energie Cottbus a pierdut-o, în deplasare, cu 1-2, în fața lui Hamburg SV, în etapa a XVI-a a Bundesligii. Reghecampf, care a înscris în minutul 42, a jucat tot meciul, la fel ca și Vasile Miriuță. Pentru gazde au punctat Barbarez ('72) și Heinz ('78). Bayer Leverkusen a trecut de Hertha Berlin cu 4-0 (marcatori Neuville '7, '19, Ramelow '67, Rink '82), iar Werder Bremen a dispus de FC Köln cu 2-1 (Bogdanovici '73, '84 / A.Arveladze '69). Clasament: 1. Leverkusen 31 p; 2. Schalke 30 p; 3. Borussia Dortmund 29 p.

Elveția. Ionel Gane a înscris unicul gol al formației Saint Gall, echipă care a fost învinsă în deplasare, cu 3-1, de Servette Geneva, în etapa a XXII-a. Gane a transformat o lovitură de pedeapsă în cel de-al patrulea minut de prelungire al meciului. Atacantul român a evoluat pe durata întregii partide și a fost avertizat cu un cartonaș galben în minutul 81. Într-o altă întîlnire, Grasshoppers, la care a evoluat tot meciul și Tararache, a pierdut acasă cu 2-3 în fața lui FC Zürich. Alte rezultate: Basel - Lausanne 2-3; Lucerna - Lugano 1-1; Neuchatel Xamax - Sion 1-0; Yverdon - Aarau 3-3. Clasament: 1. Lugano 42 p; 2. St. Gall 40 p; 3. Grasshopper 36 p.

Italia. Fiorentina a învins, pe teren propriu, cu 2-0 (0-0) pe Inter Milano, în ultimul meci al etapei a X-a din Serie A, prin golurile marcate de Chiesa ('49) și Rui Costa ('90). În clasament continuă să conducă AS Roma, cu 25 de puncte, urmată de Atalanta și Juventus, cu cîte 19 puncte.

Franța. Viorel Moldovan a fost titular în întîlnirea pe care FC Nantes a pierdut-o cu 0-2 pe terenul lui Olympique Marseille, în etapa a XX-a. Moldovan a fost înlocuit în minutul 56 de Vahirua. Golurile gazdelor au fost înscrise de Belmadi ('1) și Marcelinho ('19). Bordeaux a trecut de St. Etienne cu 2-1 grație reușitelor lui Wilmots ('31) și Pauleta ('55), respectiv Sarr ('29). Clasament: 1. Bordeaux 34 p; 2. Nantes 33 p; 3. Sedan 33 p.

Anglia. În ultimele meciuri din etapa a XVII-a în Premier League, Liverpool a fost învinsă acasă de Ipswich Town cu 1-0 (gol Stewart '45), iar Coventry a dispus cu același scor de Leicester (Bellamy '40). Prima în clasament se menține Manchester United, cu 40 de puncte, urmată de Arsenal - 34 p și Ipswich Town - 30 p.

Cînd Regele sare balustrada

■ *Victoria în finala Cupei Davis a declanșat o isterie generală în Spania*

Echipa de tenis a Spaniei a obținut un succes istoric

Echipa de Cupa Davis a Spaniei a cucerit, pentru prima oară în istorie, „Salatiera de argint", după ce a învins, în finală, reprezentativa Australiei, cu 3-1. În istoria de 101 ani a Cupei Davis, echipa Spaniei mai disputase două finale, în 1965 și 1967. Punctul decisiv pentru reprezentativa Spaniei a fost adus de Juan-Carlos Ferrero, care l-a învins pe Lleyton Hewitt, cu 6-2, 7-6, 4-6, 6-4. La această partidă au asistat aproximativ 14.000 de spectatori, printre care și regele Spaniei Juan Carlos și regina Sofia. La finalul partidei, Juan Carlos și regina Sofia au sărit balustrada și l-au felicitat pe Ferrero, în timp ce spectatorii cîntau „campeones, campeones" și „Que Viva Espana."

Juan-Carlos Ferrero a declarat că în timpul partidei cu Hewitt a reușit cu greu să-și domine starea de tensiune. ***„A fost foarte dificil. Eram foarte tensionat, în ultima parte a meciului, dar am jucat încercînd să consider punctele decisive ca pe niște puncte fără importanță deosebită"***, a precizat tenismanul spaniol. El a adăugat că a primit felicitări din partea lui Hewitt, în timpul ceremoniei de premiere, și că intenționează să sărbătorească victoria, alături de toți membrii selecționatei Spaniei. ***„Această victorie ne-a adus multă fericire. Sîntem toți fericiți că am obținut, pentru prima dată, Salatiera de Argint. A fost ca un vis. Iar acum mă simt ca și cum aș pluti pe un nor"***, a subliniat jucătorul spaniol.

Căpitanul nejucător al echipei de Cupa Davis a Spaniei, *Javier Duarte*, a afirmat că succesul repurtat în finala de la Barcelona reprezintă rezultatul a mai multor ani de muncă. ***„Nu cîștigi Cupa Davis într-o săptămînă, această victorie este rodul a ani și ani de trudă. Generația actuală este cea mai bună a tenisului spaniol. Nu mă refer numai la cei patru jucători care au evoluat în finala de la Barcelona, pentru că, din nefericire, trebuie selecționați doar patru tenismeni. Va fi destul de greu să avem o echipă competitivă și în viitor, dar trebuie ținut cont de faptul că cei mai mulți dintre componenții selecționatei spaniole sînt tineri"***, a declarat Duarte.

Căpitanul nejucător al echipei de Cupa Davis a Australiei, *John Newcombe*, a felicitat selecționata Spaniei pentru cîștigarea acestei competiții. ***„Noi am făcut tot ce am putut. Dar spaniolii au fost mai buni decît noi. Data viitoare cînd echipele noastre se vor întîlni, va fi altfel, pentru că adversarii noștri vor evolua pe un teren mai incomod: pe iarbă. Aș fi vrut să se ajungă la disputarea, între Costa și Rafter, a unui meci decisiv, al cincilea din această finală. Trebuie să precizez că s-au întîlnit pe teren doi viitori mari tenismeni - Ferrero și Hewitt -, astfel încît, în setul al patrulea, nu puteai să nu urmărești schimburile de mingi fără să aplauzi, fără să te gîndești la cel care va cîștiga punctul respectiv"***, a afirmat Newcombe.

Baschetbalistele de la Colegiul Național, campioanele Iașului

■ *viitoarea adversară a elevelor lui Marius Cosoi este reprezentanta județului Botoșani*

Colegiul Național, al cărui director este ***Ovidiu Pricop***, este prezent în atenția ieșenilor nu numai prin tradiția și rezultatele de excepție la învățătură, ci și prin sport. Astfel, echipa de baschet fete, condusă de prof. ***Marius Cosoi***, a devenit campioană județeană fără să cunoască înfrîngerea, obtinînd șase victorii din tot atîtea meciuri. După ce, în primele trei etape, a învins cu 53-43 echipa Liceului Eminescu, cu 68-48 formația Liceului Negruzzi și cu 65-12 team-ul de la „Chimie", elevele lui Marius Cosoi s-au impus la fel de categoric și în fața colegelor de la Liceul Pedagogic și Liceul Informatică, pe care le-au depășit cu 52-34 și, respectiv, 66-27. Campioana liceelor ieșene la baschet va juca, în prima fază interjudețeană, cu reprezentanta județului Botoșani, pe 15 decembrie în deplasare și pe 17 decembrie returul, pe terenul Liceului de Informatică. Din echipa Colegiului Național Incom s-au evidențiat Claudia Pînzaru - coșgetera competiției, Mara Ioniță, Alexandra Tanasachi, Raluca Vieru, Ioana Grigoriu, Marlena Dornescu și Ana Borcilă. ***„Baschetbalistele noastre au fost felicitate pentru performanță de directorul liceului, ce a găsit timp să încurajeze fetele și la meciuri. Dorim să ne calificăm la turneul final, așa cum am făcut-o în ultimii trei ani. De acum înainte va fi mai ușor și din punct de vedere financiar, ISJ Iași preluînd cheltuielile legate de competiție. Alături de noi a fost și inspectorul de specialitate Ilie Gheorghică"***, a specificat prof. Marius Cosoi, antrenorul baschetbalistelor ce au devenit campioanele Iașului.

Clasament final: 1. Colegiul Național (prof. Marius Cosoi) 10p; 2. Liceul Pedagogic (prof. Teofil Marinescu) 8p; 3. Liceul Eminescu (prof. Radu Tetiniuc) 8p; 4. Liceul Informatică (prof. Florin Hurduc) 7p; 5. Liceul Negruzzi (Alin Radu) 7p; 6. Liceul Chimie (prof. Vlad Mihnea) 4p. **(Leonard C.)**

Whirlpool Electro Casnice
ADUCE CALITATE VIEȚII

Whirlpool îţi urează Sărbători Fericite şi un Crăciun alb ca zăpada !

Cumpără orice maşină de spălat Whirlpool şi primeşti gratuit 6 kilograme de detergent.

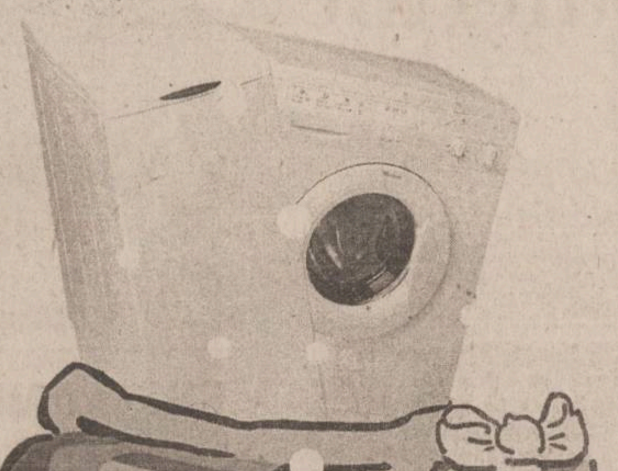

Mergi acum la cel mai apropiat magazin* din oraşul tău! Oferă-ţi una dintre maşinile de spălat Whirlpool pe care le vei găsi acolo. Vei primi, pe loc, nu mai puţin de 6 kg. de detergent pentru a te bucura cu adevărat de rufe curate şi albe ca zăpada. Vei fi de două ori bucuros: o dată pentru că de Crăciun vei avea în casă un produs de calitate, iar noua maşină de spălat va primi şi ea, la rândul ei, un cadou "în valoare" de 6 kg. de detergent.

*Iaşi: EMI S.R.L., Str. Independenţei nr. 19, bl. 5. Tel.: 032/117 530;
FREZIA, Bd. Alexandru cel Bun, Tel.: 032/251 742;
GAB YON, Bd. Socola nr. 2, Tel.: 032/127 429;
GIREXIM UNIVERSAL S.A., Gavril Muzicescu nr. 6, bl. 7A, Tel.: 032/218 191

KOMPASS ROMANIA

Kompass România, cel mai important anuar din lume în domeniul promovării companiilor, produselor şi serviciilor este publicat în peste 70 de ţări.

Oferind cea mai cuprinzătoare bază de date cu aplicaţii în sfera afacerilor (1,5 milioane companii, 23 milioane produse şi servicii), Kompass structurează oferta companiilor româneşti conform unui standard internaţional. Baza de date poate fi accesată on-line la www.kompass.com.

Publicat în română şi engleză, anuarul Kompass beneficiază de o puternică reţea de distribuţie naţională şi internaţională.

Caută reprezentanţi de vânzări în toate localităţile ţării

- profil ideal: dinamic, dornic să câştige, abilitate de comunicare, cunoaşterea vieţii economice locale
- nu există limită de vârstă
- studii cel puţin medii
- comision excepţional, motivant, cu posibilitatea unui câştig nelimitat
- se oferă şcolarizare şi training gratuit

Experienţa în vânzări, studii superioare şi operare PC constituie un avantaj.

Trimiteţi CV-ul dumneavoastră la fax: (01) 314 28 76 / 314 28 77 în atenţia d-lui Tudor Ciubotaru tciubotaru@kompass.ro

Atenție!

Monitorul vine în întîmpinarea problemelor dumneavoastră cu noi **soluții** (centre de **mică publicitate**)

in interiorul magazinului Emi

in interiorul magazinului Hala Centrală

Alexandru cel Bun

in interiorul magazinului Electronic RGQ

AUTO MOTO

VÎNZĂRI

ROMÂNEȘTI

■ Dacia 1310, an fabricație 1993, stare de funcționare ireproșabilă. Relații suplimentare la telefon 093/308726. RAR valabil 2002. Preț 26 milioane negociabil. (9594661)

STRĂINE

■ Vînd VW Jetta II, an fabricație 1985, benzină - neînmatriculată - 2.400 DM, negociabil. Eventual cumpăr acte. Telefon 094.630350. (SV-4220793-1.3)

■ Vînd VW Passat 1989,benzină, neînmatriculată, multiple îmbunătățiri, eventual acte. Telefon 094.630350.(SV-4220793-1.3)

■ Peugeot 306, TDI, 1998, motor 1905 cmc, full. 8.300 USD. 094.508097. (SV-4220790-1.2)

■ VW Passat 1992, înmatriculat, motor VR6, benzină, opțiuni, 4.000 USD. 094.508097. (SV-4220790-1.2)

■ Vînd convenabil Ford Mondeo full options, Diesel, benzină (posibil factură). Telefon 094.520068.(SV-5240062-1.2)

■ Vînd Audi 80 1,8 GTI, înmatriculat, fabricat '91. Tel. 092.183073. (GL-5052169.1.1)

■ Vînd Mercedes teren G280, 1986, șasiu lung, automatic, 135.000 km, stare foarte bună, neîmatriculat. 3500 USD. Telefon 092/208784. (SB 6619750)

DIVERSE

■ Vînd Buldozer S - 1500, S - 650, motor fadromă, motostivuitor, încărcător fadromă, grup eletrogen 125 KVA, parbrize și laterale pentru utilaje, Stalowa Wola L34, motor WOLĂ, excavator, motoare electrice. Tel. 095.878.728. (VN-11bf52.1.1)

■ Vînd Tractor VR 45, cabină, plug, 30 milioane plus piese Mercedes 190 benzină. Telefon 035.315401 sau telefon 170 Bogdănești Vaslui. (Vs.6627515.1.1)

■ Vînd microbus Toyota HI-ACE Diesel 2446 cmc, 9 locuri, fabr. 1987, 5 trepte, stare foarte bună. Tel. 094/691579. (BR-R3818779.1.2)

■ Vînd Raba autobenă (remorcă), camion MAN. 094 - 583.695. (BC - 9329630.1.1)

■ Vînd microbuz Mitsubushi 1300 Diesel, cu 9 locuri, perfectă stare; Lefter I., com Matca, jud Galați. Telefon: 036-860000. (GL-5054261.1.1)

■ Vînd urgent Saviem, stare perfectă. Telefon: 036-860400, 095.543432. (GL-5054262.1.3)

PIESE

■ Vînd bănci orice tip originale; geamuri Ford Sprinter. Dezmembrez Forduri. 095.325005; 094.397099. (GL-5052167.1.3)

CUMPĂRĂRI

■ Cumpăr orice tip de Dacia. Relații la telefon 094-188234. (BT.3030440.1.15)

■ Cumpăr acte WG Tip II, vînd Dacia papuc 1992, recarosată 2000, perfectă stare. Telefon 035.362394. (Vs.6627503.1.1)

■ Cumpăr talon Mercedes teren G280. Telefon 092/275118. (SB 6619750)

IMOBILIARE

VÎNZĂRI APARTAMENTE

3 CAMERE

■ Apartament 3 camere, decomandate, Centru Civic, confort I, et. 6/8 (gaze, parchet, telecablu, telefon etc.). Preț 17.500 USD negociabil. Telefon 032/143259, zilnic. (9594049)

ÎNCHIRIERI

OFERTE

■ Apartament 3 camere, mobilat, Centru Civic, toate facilitățile. Plata în valută, anticipat minim 3 luni (150 USD/lună negociabil). Telefon 032/210496, zilnic. (9594049)

■ Închiriez apartament 3 camere, semimobilat, zona Centru Civic, Preț convenabil. Telefon 032/133071, 094/769531. (9595135)

■ Incredibil! Cazare în București! Regim hotelier: garsoniere, apartamente, 20-60$/zi. 092/555333; 01/3361081. (B-13)

CUMPĂRĂRI

■ Persoană fizică, cumpăr urgent apartament 3 camere, decomandate, et. 1-3, bloc cu patru nivele, Tătărași, Podul de Fier, Tg. Cucu. Telefon 032/271447. (9594578)

TERENURI

VÎNZĂRI

■ Vînd 2,80 ha arabil, 1,06 ha vie, casă, cramă, Odobești - Ceramica. 01/3205492, 094.281.398. (VN-9bf11.1.1)

■ Teren pentru investiții, 1508 mp, amplasat strategic, 12 m deschidere la E 583, ieșirea din Iași. Telefon 092/242325. (9594511)

CASE

VÎNZĂRI

■ Vînd vilă în Pașcani. Accept ca modalități de plată și compensări sau schimb cu apartament Iași. Telefon 032/762327, 032/765451, 094/622673. (9594508)

■ Vilă, teren, vie, încălzire modernă, două garaje, apă canal, două bucătării, zonă deosebită. Telefon 032/221698, 094/529396. (9594536)

SPAȚII COMERCIALE

VÎNZĂRI

■ Important! Spațiu comercial 150 mp, ultradotat, vad foarte bun. Telefon 093/160134. (I-24)

ÎNCHIRIERI-OFERTE

■ Închiriez (vînd) spațiu comercial, Iași, Centru Civic, mezanin, 220 m.p., încălzire proprie, bun pentru birouri, reprezentanțe firme. Informații la telefon 032/210780, luni-vineri, orele 11,00-15,00. (9595165)

■ Închiriez (vînd) spațiu, Iași, șos. Păcurari, parter și etaj, 460 m.p., curte 2750 m.p. din care 1500 m.p. platformă betonată, încălzire proprie, deschidere la stradă (E 60) 21 m. Informații la telefon 032/210780, orele 11,00-15,00. (9595165)

■ Închiriez spațiu comercial, Iași, ultracentral, b-dul Ștefan cel Mare 145,35 m.p., din care 77,79 m.p. spațiu vînzare, 7,92 m.p. hol și 59,64 m.p. depozit, încălzire proprie, tîmplărie aluminiu, amenajare interioară deosebită. Informații la telefon 032/210780, orele 11,00-15,00. (9595165)

AGENDA ȘCOLI ȘOFERI

OFERTĂ SPECIALĂ DE SĂRBĂTORI!

Cu numai **650.000 lei** (fără benzină) puteți beneficia de o școlarizare pentru obținerea permisului de conducere la

ȘCOALA DE ȘOFERI AUTO-GALAXY

ATENȚIE ! PLATA SE POATE FACE ÎN 10 RATE

Informatii și înscrieri la sediul școlii: str. Mitropolit Varlaam 54 (Grupul Școlar Nicolina) Telefon: 237858 ; 094/215044

DRUMUL DE LA PIETON LA ȘOFER

ȘCOALA DE ȘOFERI cat. B

MICO-TOTAL

ȘCOLARIZARE GRATUITĂ
(se achită numai benzina)

DACIA — OPEL VECTRA

Înscrieri: ➢ Str. A. Panu nr. 13 (între BRD și Poliția Municipală)
➢ Str. Costăchescu (între RAJAC și Poliția Județeană – Copou)
TEL.: 125708, 094/989501

OFERTĂ VALABILĂ ÎNCEPÂND CU 14.11.2000 • LOCURI LIMITATE •

AGENDA AUTO

IOROM TRADING
Reprezentant al firmelor:
UAMT - GEROM - ROMAN
ROMRADIATOARE
ISECO - ASAM - COMPA
Comercializează piese auto
OLCIT, DACIA, ARO, TV
SAVIEM - RABA - AB - IKARUS - TRACTOR
Str. Păcurari 129 tel. 252 900

NOU! ANDO
Tel./Fax: 236300
Distribuitor:
PULSOR - pompe auto
ALTUR - seturi, pistoane auto
ADAOS:
En gros: 5%
En detail 15%

INTERNATIONAL COMPLEX SERVICE S.A.
vinde autoturisme **DAEWOO**
piese de schimb, accesorii auto, carburanti, lubrifianti, consignații autoturisme.
• reparatii, garantie și post garantie, intretineri periodice pt. DAEWOO și OLTCIT.
• INSPECTII TEHNICE PERIODICE PT. TOATE TIPURILE DE AUTOTURISME.
Calea Chișinăului nr. 45, tel. 137620, fax: 233296
Internet - http://home.dntis.ro/iscicssa/index.html

TOFAN GRUP
luni - vineri 8-16
Bd. Primăverii nr. 72
(lîngă Stația de Salvare)
☎ 032/251837, 236257

AUTO ROLLA
SERVICE
cumpără auto Vest peste 1984, accidentate, neînmatriculate și defecte
vinde piese noi și second hand pentru mașini Vest și execută lucrări de mecanică, tinichigerie, vopsitorie profesional garantate.
Sos. Buzău - Rm. Sărat km. 3
Tel/fax 038/710.848, 038/540.379

SC "COMEX CETRA" SRL
Piese auto originale
FIAT IVECO
Piese schimb autoutilitare Peugeot; Citroen; VW; Mercedes
Iași -Șos. Păcurari 88 (după PECO)
Tel: 094/596867; Tel/Fax: 032/257888

Professional security systems MOLID
- Sisteme de alarma auto, imobile, supraveghere incendii
- Sisteme de control acces
- Sisteme de supraveghere video
- Interfoane si videointerfoane
- Detectoare de gaz metan
- Bariere antifurt
- Dispecerat de supraveghere cu interventie inarmata.

NOU CASE DE MARCAT FISCALE !

Bd. Copou, nr. 3
telefon: 032-21.66.71
fax: 032-21.45.64
e-mail: molid@opsynet.com

Ce-i al tau trebuie sa ramana al tau !

ROMIL SERVICE SRL
DEALER AUTORIZAT
FIAT
Show Room:
B-dul T. Vladimirescu 4, IASI
Tel: 032 232665, 032 216800
Service:
Sos. Iasi-Tomesti km 2
Tel: 032 136160

FIAT
•Autoutilitare si autoturisme din gama *FIAT*
•Sistem de leasing
•Garantie si postgarantie
•Piese de schimb originale
•Uleiuri *FIAT*
•Anvelope *PIRELLI*

SOCIETATEA ROMANA DE RADIODIFUZIUNE
105,5 KHz
RADIO IASI

În miezul evenimentelor prin ***Radio Iași,***

Buletine de Știri la

6.00, 8.00, 9.00, 11.00, 12.00, 15.00, 18.00

Sinteza informativă a zilei la ora **21.00.**

Farmaciile IASSYFARM

• FARMACIA DACIA 1
B-dul Dacia nr. 32
Luni-Vineri: 7.00 - 20.00
Sîmbătă: 8.00 - 14.00
Duminică: 8.00 - 12.00
Sfaturi medicale:
joi: 13.30 - 15.30
☎ 153.498

• FARMACIA NICOLINA
Str. Sălciilor, bl. 828
Luni-Vineri: 7.00 - 20.00
Sîmbătă: 8.00-14.00
Duminică: 8.00-12.00
☎ 122.782

• FARMACIA STUDENȚEASCĂ
Pol. Studenți și Elevi
Str. Toma Cozma 3
Luni-Vineri: 7.00 - 20.00
☎ 258.435

• FARMACÎA TĂTĂRAȘI
Str. V. Lupu 8, bl. D3
Luni-Vineri: 7.00 - 20.00
Sîmbătă: 8.00-14.00
Duminică: 8.00-12.00
☎ 172. 867

• FARMACIA SF. PARASCHEVA NON STOP
Piata Unirii 3
Sfaturi medicale:
Marti: 13.30 - 15.30
☎ 116.029

• FARMACIA GRĂDINARI
Str. V. Lupu 160, bl. G3
Luni-Vineri: 7.00 - 20.00
Sîmbătă: 8.00-14.00
Duminică: 8.00-12.00
Sfaturi medicale:
Luni, Miercuri si Vineri: 16.30-18.30
☎ 175.457

• FARMACIA INDEPENDENȚEI
Bd. Independenței 23
Luni-Vineri: 7.00 - 20,00
Sîmbătă: 8.00-14.00
Duminică: 8.00 - 12.00
Sfaturi medicale:
Marti: 11.00-13.00
☎ 116.408

• FARMACIA PRIMĂVERII
Pol. Industrială
Str. Primăverii 14
Luni-Vineri: 7.00 - 20.00
Sîmbătă: 8.00 - 13.00
☎ 136.971

• FARMACIA PODU ROȘ NON STOP
Str. Socola 9, bl. E1
Sfaturi medicale:
Joi: 10.30 - 12.30
☎ 132.293

• FARMACIA PODUL DE FIER
Str. Tudor Vladimirescu, bl. 306
Luni-Vineri: 7.00 - 20.00
Sîmbătă: 8.00 - 13.00
Duminică: 8.00 - 13.00
Sfaturi medicale:
Vineri: 14.00 - 16.00
☎ 218.323

• FARMACIA SF. SPIRIDON
Pol. Municipală
Luni-Vineri: 7.00 - 20.00
☎ 115.224

• FARMACIA CENTRALĂ
Pașcani, str. Ștefan cel Mare 118, bl. A4
Luni-Vineri: 7.00 - 20.00
Sîmbătă: 8.00 - 14.00
Duminică: 8.00 - 13.00
☎ 764.059

• FARMACIA PODU ILOAIEI
Podu Iloaiei Bl.4
Luni-Vineri: 7.00 - 20.00
Sîmbătă: 8.00 - 14.00
☎ 740.175

• FARMACIA PETRU RAREȘ
Hîrlău, str. Ștefan cel Mare 12, bl. 11
Luni-Vineri: 7.00 - 20.00
Sîmbătă: 8.00 - 14.00
Duminică: 8.00 - 12.00
☎ 720.378

• FARMACIA BUCIUM
Str. Bucium nr. 19, bl. B21
Luni-Vineri: 7.00 - 20.00
Sîmbătă: 8.00 - 14.00
Duminică: 8.00 - 12.00
Sfaturi medicale:
Luni si Miercuri: 14.00 - 16.00
☎ 130.522

Cîștigătorii marilor premii oferite de IASSYFARM sînt:
■ Premiul I - BALAȘA DANIELA ■ Premiul II - BULEARCĂ ADRIANA ■ Premiul III - MARDARE RODICA, toți din IAȘI
Alți 17 norocoși ieșeni au cîștigat premii de fidelitate.

TURISM

TOTEM TURISM — Agent IATA
Str. Păcurari, nr. 8 (la 50m de Biblioteca M. Eminescu)
tel/fax: 032/213545, fax 032/217380 office@totem.ro, www.totem.ro

BILETE DE AVION

MAREA BRITANIE: Londra 279; Manchester 284; Dublin 260
ȚĂRILE NORDICE: Helsinki 284; Stockholm 260; Göteborg 304; Oslo 285; Copenhaga 261
BENELUX: Bruxelles 238; Amsterdam 252; Luxemburg 380
EUROPA CENTRALĂ - BALCANI: Budapesta 162; Praga 173; Varsovia 172; Atena 166; Salonic 166; Istanbul 202
CANADA: Montreal 389; Toronto 466; Vancouver 551
ORIENTUL MIJLOCIU - ASIA - AFRICA: Delhi 676; Dubai 451; Karachi 469; Lahore 679; Bombay 656; Islamabad 679; Casablanca 399; Tel-Aviv 314
GERMANIA: Hamburg 284; Stuttgart 261; Münich 266; Berlin 279; Frankfurt 279; Dusseldorf 279
AUSTRIA: Viena 279
ELVEȚIA: Zürich 279; Geneva 284
ITALIA: Roma 266; Veneția 314; Florența 247; Napoli 351; Bologna 247; Verona 247; Milano 266; Ancona 314; Genova 314
SPANIA: Madrid 237; Barcelona 237
PORTUGALIA: Lisabona 284
FRANȚA: Paris 238; Marsilia 314; Nisa 284; Lyon 314; Strassbourg 380
STATELE UNITE: New-York 371; Washington 428; Atlanta 475; Miami 475; Boston 428; Chicago 409; Detroit 428; Houston 475; Los Angeles 570; San Francisco 570; Philadelphia 428; Dallas 475

Ofertă valabilă pentru rezervări și achitarea integrală pînă la 30 ianuarie 2001

REVELION RARĂU
Hotel Alpin
Rate fără dobîndă pînă în martie 2001!

ITALIA, SPANIA, ANGLIA
Vize în regim expres garantate!
Acte minime!

AUTOCAR... Plecări din Iasi!
DOUBLE T, EUROTIME, ATLASSIB, EUROPABUS
Italia, Elvetia, Germania, Spania, Franta, Portugalia, Anglia, Austria, Scandinavia, Benelux, Irlanda, Maroc, Ungaria

ICAR TOURS — IATA — **BILETE DE AVION**
www.icar.ro, e-mail: icar@icar.ro
ATENA 175$ — CASABLANCA 420$ — PARIS 250$
Galeriile Comerciale: Bd. Ștefan cel Mare; Tel.: 216.319; Fax: 217.160.
str. C. Negri nr 43 - parter; tel. 210.467, 213.746

BILETE DE AVION — KLM CENTER
Iași, World Trade Center, mezanin 2
tel. 032-218.393, fax: 032.217.160
e-mail: klm@mail.dntis.ro

BILETE DE AUTOCAR
ITALIA
GERMANIA
SPANIA
FRANȚA
ANGLIA
PORTUGALIA
Galeriile Comerciale: Bd. Ștefan cel Mare tel.: 216.319; fax: 217.160
Str. Costache Negri nr. 43 - parter tel.: 210.467, 213.746

EUROLINK TOURS — ELT
ELVEȚIA 27 octombrie-5 noiembrie
AUSTRIA Crăciun
PARIS Revelion
Str. Uranus 22, bl. I1-I4, ap. 3, tel. 220.126, 213.547, 092 203.607

EUROPA
Bilete de avion
Tel.: 032-216.319, 092-468.036

BILETE DE AVION
Orice destinație! Rezervări GRATUITE!
OFERTA ZBOARĂ!

OFERTE SPECIALE!
■ Amsterdam: 265 USD
■ Atena: 175 USD
■ Barcelona: 249 USD
■ Bruxelles: 250 USD
■ Madrid: 249 USD
■ Paris: 250 USD
Tarife dus întors, fără taxe de aeroport.

Bologna, Copenhaga, Dublin, Frankfurt, Geneva, Helsinki, Londra, Lisabona, Manchester, Milano, Nice, Oslo, Roma, Stockholm, Toulouse, Zurich

Ce e special la aceste destinații?
PREȚUL! 299 USD
Tarif dus-întors, fără taxe de aeroport.

ROMÂNIA, Iași - 6600
NET 1: Piața Unirii 6 - Mezanin
Tel/Fax: 032-233.503 / 213.450
NET 2: Hala Centrală - Etaj 1
Tel: 032-219.543, Int. 203
E-mail: net@netours.ro
Internet: www.netours.ro

Tu știi când, noi știm unde!
NET COMPANIA DE TURISM

REVELION '01
Elveția
29 decembrie - 05 ianuarie
500 USD!
ATLANTIC TURISM COMPANY
☎ 213.872, 224.590

REVELIONUL MILENIULUI
Petreceți cumpăna dintre Milenii împreună cu noi la:
EXTERN:
GRECIA - Atena; Grecia-Circuit; Austria; Cehia; Franța; Thailanda; Singapore; Dubai; Iordania; Spania; Anglia; Egipt; Ungaria; Turcia.
INTERN:
Vatra Dornei; Durău; Sovata; Tușnad; Slănic Moldova; Felix; Herculane; Brașov; Sinaia; Predeal; Sîngeorz Băi; Borsec; Eforie Nord.
OLIMP 1: Tel: 215524, 215539
OLIMP 2: Tel: 217170

SIMIAN
REVELION 2001
INTERN: VATRA DORNEI-hotel, DURĂU-hotel și vilă, SOVATA-hotel, TUȘNAD-hotel, BORSEC-vilă, PREDEAL-hotel, BREAZA-case private, SINAIA-hotel, BUȘTENI-hotel, FELIX-hotel, HERCULANE-hotel.
EXTERN: UNGARIA-Budapesta, AUSTRIA-Viena, FRANȚA-Paris, SPANIA-Madrid, GRECIA-Atena, TURCIA-Antalya, CIPRU-Larnaka, EMIRATELE ARABE-Dubai, EGIPT-Hurghada, TUNISIA-Monastir, MALTA, ISRAEL.
TRANSPORTURI INTERNAȚIONALE cu autocare de lux (ITALIA, FRANȚA, GERMANIA, SUEDIA, AUSTRIA, GRECIA)
Italia, Germania și Franța - plecări din Iași
Str. Anastasie Panu 1A (lîngă CEC - Hala Centrală), tel: 032/215393, 094/571720

AGENDA DE CONSTRUCȚII ȘI AMENAJĂRI

SIGURANTA • DURABILITATE • CONFORT

IMPEX AMICII SRL
IAȘI, str. Popăuți 2-4, tel./fax 032/162171

Noi suntem prietenul de care ai nevoie!

- Construcții
- Proiectare
- Tîmplărie
- Confecții metalice
- Materiale de construcții

SIGURANTA • DURABILITATE • CONFORT

PEREGRINUS ☎219.673
JALUZELE import Olanda Sunflex®
Prețuri NEGOCIABILE!
măsurători GRATUITE, montaj GRATUIT, posibilități de plată ÎN RATE

ROM EST GEALAN
- tîmplărie PVC
- tîmplărie aluminiu
- mobilier birou
- amenajări și decorațiuni interioare

Iași, Șos. Iași - Tomești km. 1, tel. 032-232469, fax 233290

Elit Com Tudor — importator direct din SUA de MATERIALE PENTRU
JALUZELE VERTICALE
Vă oferă o gamă variată de peste 200 de nuanțe și țesături.
Sediul se află în incinta SERVICE AUTO Codrescu, cu intrarea prin str. Sărăriei.
Pentru montări la domiciliu sunați la: Tel./Fax 032/116320; 276333
Mobil: 093/158810 ; 095/158810

melcret fonoterm
Tîmplărie din PVC și aluminiu cu TVA 0%
În condițiile ordinului Ministrului de Finanțe nr. 1026 din 20.07.2000
MELCRET FONOTERM
B-dul Poitiers 14
tel. 032-231023

Țevi cu aluminiu și fitinguri pentru • apă caldă • apă rece • încălzire
ISO 9001
CHILIPIR Cele mai mici prețuri
Iași, str. Smîrdan nr. 1
tel. 032-213.326

HOLLY DESIGN
TÎMPLĂRIE DIN ALUMINIU

zonă fixă	zonă mobilă	
45 $	79 $	- Fără rupere termică, cu geam de 4 mm
63 $	98 $	- Fără rupere termică, cu geam termopan
99 $	158 $	- Cu rupere termică și geam termopan

TONETE STRADALE CAPSULATE
Din aluminiu și geam de 4 mm - 5.970.000 lei
MOBILIER LA COMANDĂ MONTAJ și TVA - inclus în preț
Iași, str. Împăcării 2, tel. 095-838062

S.C. JET CONSTRUCT S.A.
Execută la comandă:
⇨ TÎMPLĂRIE PVC cu geam termopan
⇨ AMENAJĂRI INTERIOARE
Str. Mașinii nr. 3 (parter cămin "Moldoconstruct")
TEL./FAX: 032/231.598;
MOBIL: 093/308.849 093/154732

GRUPUL DE FIRME ROMFIN
ROMFIN TRADE — Bd. Copou nr.4 Tel.032/214.090
Tâmplărie din Aluminiu și Amenajări Interioare
Bd. Copou nr.4 Tel. 032/214.090

La Petrică
Totul pentru casa ta
De la PARCHET la TAVAN, prețuri pentru orice buzunar.
✓ gresie porțelanată Italia - 215.000 lei/m²
și azi la prețul de ieri
tel.: 217.868, Șos. Păcurari 70

S.C. METAL INOX SRL
Depozit materiale de construcții
- Produse metalurgice din inox: tablă, bară, țeavă, profile, electrozi
- Produse metalurgice: profile laminate și îndoite, tablă, țeavă instalații și gaz
- Materiale de construcții: ciment, gresie, faianță, adezivi și altele.

Depozit IAȘI, Șos. Tomești, nr. 6bis; Magazin P-ța Alexandru cel Bun
Tel./Fax: 032-216420; Tel.: 032-239.342
SUCEAVA, Str. Humorului fn; (incinta AGROCOM); Tel.: 030-522.525

EURO-DAN JALUZELE
✓ ORIZONTALE din aluminiu
✓ VERTICALE din material textil din aluminiu
✓ RULOURI EXTERIOARE PVC sau aluminiu
Iași, Sf. Andrei 13, tel./fax 114318

S.C. COMAT S.A.
Cel mai mare angrosist din Moldova
Oferta cu cele mai căutate prețuri!
- Aparataj electric de joasă tensiune
- Surse de iluminat
- Cabluri electrice
- Materiale de construcții
- Ciment, Carbid
- PAL, PFL

Iași, str. Sergent Grigore Ioan nr. 7, tel.156.300 -int. 130, fax: 157.261

TOP SHOP
- VOPSITORIE ÎN CÎMP ELECTROSTATIC
- AMENAJĂRI INTERIOARE
- ORICE TIP DE MOBILIER LA COMANDĂ (comercial, birouri, baruri, restaurante, mic mobilier etc.)

IMPORTANT!!! PLATA SE POATE EFECTUA ȘI ÎN RATE!
Str. Ipsilanti nr. 19, tel. 032-113322, fax: 032-117116

PARASOL
JALUZELE Tecnolight® Italia
VERTICALE - 200 CULORI
-TESATURI LAVABILE, ANTISTATICE
ORIZONTALE - 50 CULORI
-AL ELOXAT, PERFORATE, 1 SAU 2 FETE
MONTAJ GRATUIT
PREȚURI DE PRODUCĂTOR
Expoziție: Str. Cucu, nr.19(Podu de Fier)
Tel.: 277.501, 094-277.721, 095-589.286

NOU în Bacău cel mai mare DEPOZIT DE GEAM
float, clar, colorat, reflectorizant, antiefracție
GLAVERBEL ȘI SAINT GABAIN.
SC FLAIR SRL BACĂU
C-lea Bîrladului/23; tel/fax: 034/112.046; 117.510; mob:093/247.770

SERVICII MEDICALE

• ECHOMED
Obstetrică - ginecologie

Medici primari: Șefan BUȚUREANU, Maria AKAD, Alexandra OVĂNESCU, Maricica PĂVĂLEANU
■ ECHOGRAFII: diagnostic de sarcină, depistarea sexului fetal, afecțiuni ale sînului, ficat, rinichi, pancreas.
■ Chiuretaje uterine
■ Tratamente pentru sterilitate (feminină și masculină)
■ Teste pentru sarcină (3 min.)
■ Contracepție orală și montări sterilete
■ Colposcopii.
■ Cauterizări - biopsii uterine și de col.
■ Examene citologice: citodiagnostic, secreții vaginale, secreții uretrale, spermograme, teste postcoitale
Consultații asigurate de profesori universitari și medici specialiști de înaltă competență profesională.
Șos. Păcurari nr. 4, corp anexă la bl.590A (vis-a-vis de Oficiul PTTR)
☎251927 (fax) ; 094-216.467

• Cabinet de oftalmologie și optică medicală
SC MEDOPTICA SRL
Socola nr. 8 (lîngă 1001 Articole)
CONSULTAȚII CU APARATURĂ COMPUTERIZATĂ
- Prescripții ochelari, lentile de contact (medicale și estetice)
- Consultații și tratamente oftalmologice
- Optică medicală (inclusiv lentile plastic, bifocale, progresive - Zeiss și Essilor)
Medici care asigură consultații:
Dr. Anghel Kreolla
Dr. Pepelea Lucia
Dr. Scînteie Mira
Dr. Tarasi Carmen
Dr. Dimofte Doina
Dr. Constantin Cătălin
Program:
luni - vineri: 9 - 19
sîmbătă: 10 - 14
Pentru programări și informații sunați la
☎ 218347

• PRO FAMILIA
Laborator analize medicale efectuează orice investigație de laborator, executate de profesori universitari
Str. Tutora 11C, sc. D
Program: zilnic: 7.00-18.00
sîmbăta și duminica: 9.00-11.00
☎230.431

• POLICLINICA PROFESMED
str. VASILE CONTA nr. 18 (vizavi de policlinica Municipală, Piața Sf. Spiridon)

CONSULTAȚII ȘI TRATAMENTE ÎN TOATE SPECIALITĂȚILE
Se efectuează și: ANALIZE DE LABORATOR cu aparatură și reactivi din import; CHIURETAJE - metoda modernă prin aspirație; ECOGRAFII; ACUPUNCTURĂ în afecțiuni neurologice; TRATAMENTE BIONICE în afecțiuni dermatologice, osoase, neurologice; TRATAREA obezității, impotenței sexuale, infertilității, tulburărilor de creștere.
Medicii Policlinicii sunt nume sonore ale medicinii ieșene, în majoritate profesori universitari.
Prețurile percepute pentru consultații și analize sunt cele mai reduse.
☎ 213 226

• BIO PAN
CENTRU MEDICAL

Cabinet cu contract Casa de Asigurări de Sănătate
- Rețete compensate
• UROLOGIE, SEXOLOGIE, CHIRURGIE, OBSTETRICĂ - GINECOLOGIE, FIZIOTERAPIE, MEDICINĂ DE FAMILIE, ECOGRAF COLOR COMPUTERIZAT
Medici primari
Urologie-Sexologie:
- Dr. Constantin Liviu Panainte (doctor în științe medicale). Mici intervenții chirurgicale și urologice, cistoscopii, cauterizări, sterilitate ☎ 095-643908
Pneumologie:
Dr. Constantin Panainte - consultații, scopii și grafii pulmonare ☎ 032-211535
Ginecologie:
Dr. Ioan Bunea ☎ 094-622567
Dr. Monica Holicov ☎ 094-606420
Contracepție orală, montări sterilete, cauterizări, tratamente sterilitate, chiuretaje.
Medicină de familie:
Dr. Nicolae Mihu ☎ 093-390279
Dr. Ioana Florea ☎ 094-533830
consultații medicină generală, înscrieri pentru medic de familie
Str. V. Alecsandri 9B, ap.1
☎ 032/210.728
Zilnic: 10.00-18.00
Sîmbăta: 10.00-12.00

MEDICAL CENTER THEMIS-ART Iași
OBSTETRICĂ-GINECOLOGIE
(cabinet de lux)
str. Luca Arbore 10A

• Consultații, ecografii, laborator și tratamente diverse (montat sterilete, cauterizări, chiuretaje cu anestezie generală, alte intervenții chirurgicale) - dr. NADOLU Gheorghe.
• Tratamente cu LASER, aparatură ultramodernă cu efect selectat pentru recuperare și boli, aparținînd următoarelor domenii de specialitate: dermatologie, ginecologie, neurologie, ORL, ortopedie, reumatologie, etc. - dr. BOTEZ Mihai.

☎/fax 250929

• LASERO-TERAPIE
Specialiști în LASER, recunoscuți de Harward Medical School - Boston, efectuează tratamente ultra moderne cu laser pt. copii și adulți, la cabinet și domiciliu
• URGENȚE : gripă, viroze respiratorii, bronșiolite, astm bronșic, fracturi, traumatisme musculo-scheletale, torticolis, lumbago, migrene, arsuri, dureri faciale și trigeminale, laringite, afte bucale, paralizii.
• BOLI RESPIRATORII
• AFECȚIUNI ORL: faringo-amigdalite, rinite alergice, rino-adenoidite, otite, sinuzite, zgomote în urechi, surditate.
• BOLI REUMATISMALE : artrite, artroze, epicondilită, achilodinie, decubitus, dureri la masticație, calcificări calcaneene
• BOLI DE PIELE: dermatite, eczeme, cangrenă, plăgi, flebite, hematoame, herpes, furunculoză, chelie
• ALTE AFECȚIUNI: acnee, cicatrici, dureri de stomac, cistite, dismenoree, stimulare psihică și regenerare.
AVEȚI ÎNCREDERE ÎN MEDICINA MILENIULUI III !
Sunați acum:
☎094-849637, 251.117, 232.807

• CABINET STOMATOLOGIC
Dr. Daniela Lăzescu
medic primar stomatolog

Str. Sf. Lazăr nr. 45 (vis-a-vis de sediul BCR)
☎ 237998
Puteți telefona pentru programări zilnic între orele 8.00-18.00 (sîmbăta între 8.00-14.00)

• CABINET STOMATOLOGIC DentaPro
Dr. Lucian TEOFANESCU
medic specialist stomatologie generală
Dr. Loredana PRISTAVU
medic specialist ortodonție

■ consultații GRATUITE!
■ refacerea ZIMBETULUI plăcut cu materiale identice cu dinții naturali
■ nopți LINIȘTITE, fără grija durerilor de dinți
Programează-te ACUM la ☎ 115521.
Str. Rafael nr. 4 (pe str. Sărărie, vis a vis de Liceul Economic 1)
Program:
Luni-Miercuri: 8.00-20.00
Marți, Joi, Vineri: 14.00-20.00
Sîmbătă: 8.00-14.00.

• MEDIRO
(servicii medicale)

Asigurăm asistență medicală de specialitate în:
• MEDICINĂ INTERNĂ, CARDIOLOGIE, NEUROLOGIE, PEDIATRIE, DERMATOLOGIE;
• ANALIZE LABORATOR (Biochimie, Hematologie);
• ECHOGRAFIE, ELECTROCARDIOGRAME;
• Tratamente diverse (injecții intramusculare, intravenoase, infiltrații, perfuzii etc);
■ LOGOPEDIE - Tratament în Tulburări de vorbire la copii și adulți (congenitale, pastraumatice, după accidente ischemice)
■ DERMO-OSMETOLOGIE
<<Efectuăm ANALIZE COMPENSATE C.A.S.S.>>
Asistența medicală este acordată de cadre didactice universitare și medici primari de înaltă competență profesională.
<<REDUCERI PENTRU PENSIONARI>>
Bd. Alexandru cel Bun nr. 4, bl. 1205C-parter (în apropierea Podului dintre cartierele Mircea cel Bătrîn și Al. cel Bun)
Program: zilnic 9.00-19.00
☎ 259.111

• CABINET DE ALERGOLOGIE
Dr. Victoria Maxim
Medic primar pediatru și specialist alergolog, copii și adulți
Ofer consultații, testări cutanate, tratament de specialitate.
Piața Voievozilor 13, bloc 3 parter (Cinema Dacia) în studio FOTO
Marți, Joi: 14.00 - 17.00
Sîmbătă: 8.30 - 11.30
Programări:
☎ 136172, 131525, 092881943

• Policlinica „SĂNĂTATEA 2000"
Str. Lăpușneanu, nr. 7A
Dr. CONSTANTIN IORDACHE
Medic primar pediatru
Medic specialist cardiolog oferă:
- consultații pediatrie (cabinet și domiciliu)
- consultații cardiologie pediatrică
- ecocardiografii
- electrocardiograme
- dispensarizarea cazurilor, controlul periodic și tratamentul bolilor cronice pediatrice.

Program cabinet:
zilnic 14.30-20.30
sîmbătă și duminică: 8.30-14.30
☎ 214001(acasă); 214002(Policlinică) 094-507780.

• OPTIMIT
Cabinet oftalmologic și optică medicală

■ Consultații oftalmologice complete gratuite cu trimitere de la medicul de familie efectuate cu aparatură profesională computerizată asigurată de medic primar oftalmolog **dr. Carmen Romanescu**
■ **Prescripții ochelari și lentile de contact**
■ Execuția ochelarilor promptă și de **calitate incontestabilă** asigurată de optician Dumitru Mihăiță.
Str. Nicolina nr. 6 (lîngă pasarela de la Bazar)
Program consultații:
luni-vineri 14.30-19
sîmbătă 10-13.
Program optică:
luni-vineri 9-19
sîmbătă 10-13
Programări și informații la
☎ 239175.

• ORTOPEDICA Servicii Medicale
B-dul Socola nr. 8, bl. C2, sc. C, parter (vis-a-vis de COMPAN), tel. 231335, 094-514420
Asigură asistență medicală în specialitățile:
■ ORTOPEDIE ȘI TRAUMATOLOGIE - consultații, tratamente (corectare diferitelor deformații ale membrelor superioare, inferioare, coloanei vertebrale sau bazinului, sutura plăgilor superficiale ale aparatului loco-motor, etc. Tratamente moderne recuperatorii după FRACTURI, ENTORSE, LUXAȚII sau afecțiuni dureroase sau inflamatorii ale aparatului loco-motor (artrite, artroze, lombosciaitică, epicondilite, pinten calcaneean, ulcere de gambă, infecții, cicatrici vicioase după arsuri sau intervenții chirurgicale, etc) prin laser, lasero-punctură, lumină polarizată, electro-punctură, ș.a.
Pentru pacienții netransportabili asigurăm tratamente la domiciliu.
dr. B. Anitei, dr. L. Lăbușcă
■ MEDICINĂ GENERALĂ
dr. P.Onu, dr. L.Jurcă
■ GINECOLOGIE - consultații, tratamente, măsuri contraceptive, tratamente prin laser, lumină polarizată, întreruperi de sarcină prin metode clasice și prin vacuum, planing familial.
dr. S. Tomoșoiu,
dr. F. Dumitrache,
dr. D. Iancu, dr. S. Galearschi
dr. C-tin Mocănașu
dr. C. Tomoșoiu
■ MEDICINĂ NATURISTĂ ȘI ACUPUNCTURĂ
■ CHIRURGIE PLASTICĂ ȘI REPARATORIE - consultații, tratamente și intervenții chirurgicale (sutură tendoane, corectare cicatrici vicioase, corecții plastice nas-urechi, ș.a.).
dr. C. Tamaș
■ ECOGRAFII
■ HOMEOPATIE
dr.E.Galupa-medic primar (Nevroze, psoriazis, obezitate, insomnii, constipații, hemoroizi, fisuri anale, disfuncții sexuale, ulcer)
CONDIȚII OPTIME DE INTERNARE
Rețete compensate și concedii medicale.
Programări și informații suplimentare, NON-STOP, la tel. 231335 sau 094-514420.

• CORPO SAN
Servicii Medicale Mobile

• CONSULTAȚII MEDICALE LA DOMICILIU
• ELECTROCARDIOGRAME ȘI MĂSURAREA GLICEMIEI (rezultat imediat) la domiciliul pacientului
☎ 092-376.370

• STEREOPSIS
centru de îngrijire oftalmologică

• CONSULTAȚII OFTALMOLOGICE (adulți și copii)
• PRESCRIPȚII OCHELARI și LENTILE DE CONTACT
• TRATAMENTE OFTALMOLOGICE de URGENȚĂ
• DOTĂRI ULTRAMODERNE pentru diagnosticul tuturor afecțiunilor oftalmologice
Consultații asigurate de medici cu specializări în țară și străinătate:
- Prof.dr P.P. VANCEA (☎ 133.243)
- Șef.lucrări dr. C. BOGDĂNICI (☎ 210.892, 092-507.913)
- Dr. D. GHERGHEL (☎ 095-631.416)
Centrul Comercial - Bd. Șt.cel Mare (lîngă Casa Modei)
luni-vineri: 9.00-17.00, sîmbătă 11.00-13.00
☎ 11.66.51

• Dr. MIRCEA ONOFRIESCU
■ CONSULTAȚII OBSTRETICĂ-GINECOLOGIE
PROFESMED ☎ 213.226
luni și vineri 17.00 - 19.00
■ **Ecografii pentru diagnosticul malformațiilor fetale, examen Doppler, echografii ginecologice**
Programări la tel.: 094/546.711.

• GALATEEA
Cabinet ginecolgie-obstetrică
(Tătărași, str. Pictorului 4A)

■ **Conf. dr. Florin Dumitrache**
luni, miercuri: 15.00-18.00
■ **Dr. Gabriela Acostioaiei**
luni-vineri: 12.00-19.00
sîmbătă: 9.00-12.00
■ **Dr. Adriana Pricop**
■ **Dr. Gelu Andrei**
Ecografii pelvi-abdominale
☎ 176.184

• SOFIDENT
Lucrări dentare din PORȚELAN
VITA - GERMANY
SHOFU - JAPAN
☎ 032/113750, 115460, 092 727930

• Dr. Gh. ILIEV
Cabinet ARS Medica
■ Consultații obstetrică-ginecologie
■ Ecografii: ecografie pelviană; morfologie fetală; ecocardiografie fetală.
Marți, miercuri, vineri 14.00-16.00
Tel. 156342

Cabinet Avicena
■ Ecografii: ecografie mamară, ecografie endovaginală, morfologie fetală, ecocardiografie fetală, ecografie Doppler
Marți, miercuri, vineri 18.00-20.00, joi: 15.00-17.00
Tel. 212877

MATER OPTICA - cel mai modern centru de oftalmologie și optică medicală din România
- Unicul atelier de optică din Iași în care confecționarea ochelarilor se face cu aparatură computerizată, de ultimă generație, mînuită de tehnicieni la curent cu ultimele descoperiri și evoluții în domeniul opticii
- Precizie maximă
- Consultații oftalmologice la nivel european:
- Refracții cu autokeratorefractometru
- Fund de ochi
- Presiuni intraoculare cu tonometru Haag - Streit
- Prescripții ochelari și lentile de contact (inclusiv lentile de contact cosmetice cu dioptrie și pt. astigmatisme)

IAȘI
Bd. Independenței nr. 10
tel. 214072

Medici care asigură consultații:
Prof. dr. Sergiu BUIUC
Medic primar dr. G. BEȘCHEA
Medic primar dr. G. DIMITRIU
Medic primar dr. G. MACOVEI
Medic primar dr. C. ANDRON
Medic primar dr. M. BREDEȚEANU
Medic primar dr. G. TODOSI

DENTAL PLUS cabinet stomatologic
Dr. Marius Popovici, Dr. Doina Popovici, Dr. Liliana Constantin
- DETARTRAJ cu ultrasunete
- TRATAMENTE ODONTALE cu materiale de ultimă generație
- TRATAMENTE PROTETICE CLASICE și MODERNE (ceramică, compozite fotopolimerizabile)
- CHIRURGIE ORALA
- OPALESCENCE - cel mai performant sistem de ALBIRE a dinților.
- CONSULTATII GRATUITE

Str. Vasile Lupu 85, bl. V3 (stația de tramvai "Dr.Savini")
☎ /fax 272.391 Luni-vineri: 7.30-20.00, sîmbătă 8-13

OPTICA MEDICALĂ
servicii asigurate de tehn. Vasile Popa
SC TRANSPARENȚA oferă:
• consultații oftalmologice • refracții cu auto-refractometru • fund de ochi • presiuni intraoculare • prescripții ochelari • lentile contact.
Calitate, siguranță și o privire limpede prin TRANSPARENȚA. TRANSPARENȚA sinonim cu COMPETENȚA!
Str. A. Panu 13 (vizavi de noul sediul BRD)
☎ 212162 Luni-vineri: 9-18, sîmbătă 10-14

TERAPII cu rezultate globale și durabile în:
- restabilirea funcțiilor organice (renal, respirator, gastro intestinale, hepatic, cardio etc.)
- întărirea sistemului imunitar
- echilibrarea glandelor endocrine
- probleme severe de spasmofilie
- eliminarea durerilor reumatice și tensiunilor de natură nervoasă sau cauzate de stress prin:

LASER-TERAPIE, CROMOTERAPIE, REFLEXOTERAPIE
AROMATERAPIE, MASAJ
Terapeut: Corina Turliuc - specializare în Franța
Cabinet masaj și terapii complementare
Hotel Unirea, cam. 110, tel.: 142.110-110,
program zilnic: 10-19; sîmbăta și duminica: 9-13.

Cabinet stomatologic MEDI LIFE
- servicii stomatologice cu aparatură ultramodernă la prețuri promoționale
- reduceri de tarife pentru
- medici și personal medical
- elevi, studenți, pensionari, șomeri

Sistem avantajos de reduceri pt. pacienții permanenți.
Profesionalism, tinerețe, amabilitate.
Alegeți MEDI LIFE!
Str. Cucu 9, bl. D11, tronson II, ap.1 (lîngă Sinagogă)
Programări:
luni - sîmbătă: 10 - 19
☎ 032-112716,
092-363.233, urgențe, non stop

Conf.Dr.Ivona Lupașcu
- medic primar obstetrică-ginecologie - diplomă europeană de competență în endoscopie ginecologică
CONSULTAȚII ECOGRAFII
■ bolile aparatului genital și ale sînului
■ sterilitate
■ diagnosticul și supravegherea sarcinii

CENTRUL MEDICAL "IRIS" ☎ 213793
Bd. Copou nr. 38, bl. A4, sc. A (vis-a-vis de Grădina Copou)
■ ecocardiografie - adulți și copii ■ dermatologie
■ ecografie generală
■ urologie - consultații și ecografii ■ medicină internă
ECOGRAF DOPPLER COLOR COMPUTERIZAT ULTRAPERFORMANT

CORPO SAN Servicii Medicale Mobile
• Consultații medicale la domiciliu • Electrocardiograme și măsurarea glicemiei (rezultat imediat), la domiciliul pacientului
NON STOP Tel. URGENȚE: 092 376.370
Pentru societăți comerciale oferim asistență medicală NON STOP (pe bază de abonament)

CONSULTAȚII OFTALMOLOGICE GRATUITE
în condițiile acordate de Casa de Asigurări Sociale de Sănătate (cu bilet de trimitere de la medicul de familie)
• consultatii cu **AUTOREFRACTOMETRU** asigurate de medic primar **dr. Mariana BREDETEAN**. Centrul Medical „Sf. Petru și Pavel"(Policlinica Industrială), bd. Primăverii 4, et. 1, cam. 69, tel. 133088, int. 30. Luni, Joi, Vineri: 8.00-14.00; Marti, Miercuri: 13.00-20.00.

Cabinet stomatologic
Conf. dr. G. IFTENI Asist. Univ. dr. D. BAHRIM
✓ Tratament cu laser
✓ Detartraj cu ultrasunete
✓ Lucrări protetice din porțelan, compozit
✓ Albirea dinților
✓ Consultații gratuite, plata în rate

Program zilnic: 9.00-19.00, Tel. 111523; 094/608438 ; 092/518861
Str. Ștefan cel Mare nr. 11, et. 1 (lîngă Casa Wanda)

NON STOP - Farmacia "Sfântu Lazăr" - Tel. 230153,
str. Sf. Lazăr 4 (vizavi de fostul RC STAR)
vă oferă:
↗ produse farmaceutice
↗ parafarmaceutice : cosmetice pentru uz dermatologic
↗ homeopate
Profesionalismul nostru vine în sprijinul dumneavoastră !

TELEFOANE UTILE - CABINETE ȘI FARMACII VETERINARE

CABINET VETERINAR
PROVET IAȘI
Str. Smîrdan nr. 93 C
ZILNIC : 9.00 -23.00
Consultatii și tratamente la domiciliu
☎ 233.772, 092.376.433 (NON STOP)

CABINET ȘI FARMACIE VETERINARĂ
SANOVET
Păcurari 116 (vizavi de stația SHELL Păcurari)
zilnic : 9.00 - 20.00
duminică 9.00 - 14.00
☎ 032/259286; 094622730
NON-STOP

CABINET ȘI FARMACIE VETERINARĂ
ANIMAVET
Str. Smîrdan nr. 70
luni-vineri : 8.00 -20.00
sîmbătă-duminică: 9.00-15.00
Consultatii și tratamente la domiciliu
☎ 237.874

CABINET DUOVET
Str. Nicolae Gane nr. 25
zilnic : 16-20, sîmbătă: 10.00 - 13.00
duminică - închis
☎ 092555155, 032/214773

SERVICII MEDICALE MOBILE
• consultații • deparazitări • vaccinări • tratamente la domiciliu.
☎ 094396303, 032/138328

WHITE FOX
• CABINET ȘI FARMACIE VETERINARĂ
Străpungerii Silvestru 9

• FARMACIE VETERINARĂ
Păcurari 18
zilnic : 9.00 - 20.00
sîmbătă, duminică 9.00 - 14.00
☎/fax 143241, 094502645, 094279923 -NON STOP

URGOVET
• CABINET ȘI FARMACIE VETERINARĂ
Str. V. Lupu 51 A-B
(vis-a-vis de Spitalul de Pediatrie)
luni-vineri: 9.00-20.00, sîmbătă: 9.00 - 14.00, duminică: 9.00-12.00
☎ 032/272733

☎ TELEFOANE UTILE: FARMACII

• A.T.I.- PULS
Șos. Națională 194, bl. D
zilnic : 7.30 - 21.00
sîmbăta :8.00 - 20.00
duminica : 8.00 - 18.00
☎ 233.242, 233.223

• THYMUS
Str. Arges nr. 6, bl. D8 (Al.cel Bun, în spatele Caseriei CONEL)
Luni-vineri : 8.00-20.00
sîmbăta, duminică : 8 -16
☎ 154.445

• EUROPHARM
Str. Cerna 1 (Mircea cel Bătrîn)
zilnic : 8.00 - 20.00
sîmbăta : 8.00 - 14.00
duminică: 8.00 -14.00
☎ 224.109

• FARMA LIV
Str. Nicolina nr. 11, bl. A5
zilnic: 8.00 - 20.00
sîmbăta: 8.00 - 20.00
duminica: 8.00 - 14.00
☎ 231.197

• GABRIELA FARM
Str. Păcurari, bl. 582
zilnic: 8.00 - 20.00
sîmbăta: 8.00 - 20.00
duminica: 8.00 - 14.00
☎ 218.473, 216.507, 220.205

• FARMA BEST FLORA
Str. Vasile Lupu nr. 108A, bl. G6 (lîngă magazinul FLUX)
Zilnic: 8.00 - 21.00
☎ 271.962

• FARMACIA IRIS PHYTO PHARMA
Șos. Națională nr. 64-66 (cartier Alexandru cel Bun)
zilnic: 8,00-21,00;
sîmbătă 8,00-18,00;
duminică 8,00-14,00;
☎ 219296

• FARMACIA IRIS PHYTO PHARMA
Șos. Păcurari nr. 43, bl. 545
zilnic: 8,00-21,00;
sîmbătă 8,00-18,00;
duminică 8,00-14,00;
☎ 250337

• FARMACIA PROFARM
str. Carpați nr. 17 (lîngă Poșta din Nicolina)
zilnic: 8.00 - 21.00
duminică: 8.00 - 16.00
☎/fax 224.952

• NOREX PHARM
str. Grigore Ureche nr. 1 (lîngă Tribunal)
zilnic : 8.00 - 20.00
sîmbăta : 8.00 - 16.00
duminică: 8.00 -14.00
☎ 216.382

• BABY FARM
Str. V. Lupu 70-74
luni-sîmbătă : 8.00 - 20.00
duminică: 8.00 - 16.00
☎ 271.357

• FARMACIA PROFARM 2
str. V. Lupu nr. 86 (lîngă magazinul Flux Alimentar)
NON-STOP
☎: 173.122

• REMEDIA
Str. Gării 30
zilnic : 7.30 - 20.00
sîmbăta : 8.00 - 14.00
duminica : 8.00 - 14.00
☎ 146.325

VÎNZĂRI

■ Vînd cavou cu un loc în cimitirul "Sf. Petru și Pavel". Telefon 094/767953. (9594580)

■ Vînd cuptor pizza pe gaz, fabricat în Italia. Telefon 032/217891 sau 032/124356. (9595155)

■ Vin nobil "Fetească" și "Aligote", în cantități mari și mici. Telefon 032/179928, Iftimoaie Aurel, sat Vlădiceni, comuna Tomești. (9594517)

■ Mese biliard. Mese tenis. Accesorii. 094.580068, 030/542724. (SV-6395492-1.14)

■ Vînd vin foarte, foarte bun (Bucium), orice cantitate, preț negociabil. Telefon 092/961615. (9595041)

■ Vînd darac și torcătorie lînă, cu 60 fuse. Relații familia Hoțoi, comuna Puești, jud. Vaslui. Telefon 201. (VS 6627643.1.2)

■ SC MILLE COM SRL Bacău - VINDE EN GROSS - orice cantitate de îmbrăcăminte și încălțăminte SECOND - HAND - ITALIA, originale și sortate. Tel./fax 034 - 118.669, mobil: 095 - 891.379. (BC - OP.1.1)

■ Vînd SC mixtă cu capital străin, România- R. Moldova. Telefon 035.320764. Relații între orele 8.00- 10.00. (Vs.6627518.1.1)

■ TABLĂ ZINCATĂ SIDEX 0,4x1000x2000; HIDROIZOLAȚII. Execuție și materiale import. Tel. 092-524.859; 032/125.705. areal_hidro@yahoo.com (NT-fp10.25.26)

■ Vînd circular multiplu și circular pentru dimensiuni lungi. Telefon 093-605065.(RO-3187792.1.4)

ELECTRICE-ELECTRONICE

■ Vînd Sound Blaster Live, preț 1.350.000 lei (neg.), și 3D Subwoofer System + 4 boxe, preț 1.350.000 lei (neg.). Informații la telefon 032/210721. (9594587)

■ Antene satelit, programe românești, străine, instalări în orice localitate. Telefon 032/232455; 094/844362. (9595113)

■ Vînd PIII - 600 MHz, 1 an garanție, 550 $. Tel. 092 - 58.50.63, 095 - 021.572. (BC - MTP.6.6)

DIVERSE

CONVOCARE

În baza art. 117 din Legea nr. 31/1990, republicată și art. 19 din Actul Constitutiv, Consiliul de Administrație al

S.C.F. IASSYFARM S.A. IAȘI

convoacă:

ADUNAREA GENERALĂ ORDINARĂ A ACȚIONARILOR

pentru data de 27.XII.2000, ora 10,00, la sediul societății din Iași, str. Smîrdan nr. 19, în sala de ședințe.

În conformitate cu Instrucțiunile 3/1998 ale C.N.V.M., publicate în M.O. 166/28.04.1998, data de referință prevăzută în art. 122 alin. 2 din Legea 31/1990 este de 20.XII.2000.

În caz de neîntrunire a cvorumului necesar, conform prevederilor art. 115 din Legea 31/1990 republicată, se reconvoacă ADUNAREA GENERALĂ ORDINARĂ A ACȚIONARILOR pentru data de 28.XII.2000, ora 10,00, la sediul societății din Iași, str. Smîrdan nr. 19, în sala de ședințe.

ORDINEA DE ZI:

1. Modificări în structura Consiliului de Administrație.
2. Diverse.

Acționarii persoane fizice care nu pot participa la Adunarea Generală Ordinară a Acționarilor, sînt rugați să depună la sediul societății pînă la data de 20.XII.2000, mandatul persoanelor care să-i reprezinte, prin completarea de procuri speciale de reprezentare conform Anexei 4 la Ordinul nr. 8/1996 al C.N.V.M. Informații suplimentare la telefon 032/147740 și la sediul societății. (I-20)

■ S.C.F. Iassyfarm S.A. Iași anunță depunerea cererii pentru emiterea autorizației de mediu pentru S.C. "Iassyfarm" S.A. Iași, farmacia "Podul de Fier" - strada Eternitate nr. 5, bloc 306, avînd ca obiect de activitate comercializarea de produse farmaceutice și materiale sanitare. Documentația poate fi consultată la sediul firmei din strada Smîrdan nr. 19 - Iași sau la sediul Agenției de Protecția Mediului Iași, str. Th. Văscăuțeanu nr. 10. Eventualele observații ale publicului referitoare la activitatea și amplasamentul obiectivului se vor transmite în scris, la Agenția de Protecția Mediului Iași. (I-20)

OFERTE SERVICII

HELP LINE - Pentru copiii noștri

■ Puteți primi GRATUIT informații privind alimentația și creșterea sugarului, zilnic, orele 16,00 - 17,00, la tel. 032/214002. Policlinica "Sănătatea 2000", dr. Iordache Constantin - medic pediatru. (I. 20)

■ **Reparații frigidere la domiciliul clientului. Garanție doi ani. Telefon 032/145523. (9594484)**

■ Reparații la domiciliul clientului: frigidere, congelatoare, mașini de spălat, aspiratoare. Garanție - doi ani. Deplasări și în județ. Telefon 032/128925; 032/152865; 095/382311. (9595234)

■ Service, autorizat TV, video, video-cam., adaptări sunet, pastile video, selectoare. Garanție. Telefon 032/110572; 092/477224. (9595235)

■ Săptămînal transport în spațiul Schengen (Italia, Spania, Germania, Olanda), inclusiv viză. 034 - 178.270, 092 - 924.322. (BC - 9949956.1.1)

■ Săptămînal plecări Spania, Anglia (locuri de muncă), Italia. Căut colaboratori. 034 - 185.284, 094 - 584.185. (BC - 7535600.1.1)

CUMPĂRĂRI

■ Cumpăr întreaga colecție a revistei "Tehnium". Preț avantajos. Sunați la 032/237169. (9595455)

■ Cumpăr mașină de copiat chei automată, nouă sau second-hand. 092.272.509. (VN-11bf7.1.3)

■ Cumpăr urgent semințe floarea soarelui, orice cantitate. Ofer preț bun. 034 - 251.240. (BC - 9329054.1.1)

■ Cumpăr mobilă veche stil Antic și orice obiect vechi. Telefon 030/245493, 030/517524, 094.781074. (SV-4220368-1.6)

EXCURSII

■ Vize Schengen 700 $, Grecia 500 $. Telefon 093-982298. (9595203)

EURO-TIME

Transport București-Paris
Autocar-85$, Avion-325$
01/650.76.53; 01/312.92.75; 01/311.13.21; 01/311.31.72.
Non-stop 092/515.911.

(I-22)

■ Călăuză Italia. Plecări foarte urgente. Telefon 095/868154. (9595049)

■ Plecări rapide Italia (spațiul Schengen). Siguranță. 034 - 176.924, 094 - 203.954. (BC - 9949955.1.2)

■ Plecări cu vize individuale Schengen, fără avans. 034 - 181.556, 094 - 534.994. (BC - 9949958.1.1)

■ Plecări urgente Anglia, Spania (locuri de muncă), Italia.095 - 396.024. (BC - 9949975.1.1)

■ Plecări urgente Italia (16 dec.). Facilitez vize Schengen, Italia. 034 - 180.147, 095 - 426.661. (BC - 7535784.3.8)

PROPUNERI DE AFACERI

www.eshop.ro

Magazinul electronic din care Moș Crăciun își alege darurile!

Plata în lei. Livrare în toată țara!

TEL. 01-2331199 (I-01)

■ Propunere avantajoasă cu mari perspective persoanelor ce activează în sistemul MLM (multi-level-marketing). Relații la telefon 032/132214. (9595151)

■ Haine de protecție second-hand și noi pentru industria grea, ușoară, alimentară, medicină, en-gros, en-detail, calitate și prețuri excepționale. Importator direct Germania. Telefon 093/499111. (B-13)

LOCURI DE MUNCĂ

S.C.F. IASSYFARM S.A. IAȘI

organizează concurs pentru ocuparea postului de

ȘEF OFICIU CALCUL

Dacă ai flexibilitate, disponibilitate de lucru în echipă și îndeplinești următoarele condiții:
- studii superioare de specialitate;
- vechime minimă 3 ani;
- cunoștințe administrare rețea (NOVELL), baze de date (ACCESS, FOX PRO, SQL;
- bun organizator;
- abilități de comunicare;
- cunoscător de limbă engleză;
- permis de conducere categoria B.

te rugăm prezintă pînă pe 13.12.2000, ora 17,00, scrisoarea de intenție însoțită de C.V., la sediul firmei din str. Smîrdan nr. 19 (între orele 8,00-17,00), trimite-le prin fax la numărul 032/217601 sau prin mail la adresa iassyfarm\mail.dntis.ro. Se oferă posibilitatea unei cariere într-o echipă în formare și condiții salariale motivante. Candidații selectați pentru interviu vor fi anunțați telefonic. Relații la telefon 032/147740, interior 132,105. (I-20)

S.C.F. IASSYFARM S.A. IAȘI

organizează concurs pentru posturile de

ȘEF DEPOZIT

și

FARMACIST INSPECTOR

în următoarele condiții:
- vîrsta maximă 35 de ani;
- absolvent studii superioare: farmacist principal, farmacist specialist;
- experiență în post similar minim 2 ani;
- cunoscător de limbă engleză;
- permis de conducere categoria B;
- cunoștințe operare PC;
- aviz de liberă practică;
- bun organizator;
- abilități de comunicare.

Se oferă posibilitatea unei cariere în domeniu și condiții salariale motivante. Dosarele candidaților incluzînd C.V., scrisoare de intenție și aviz de liberă practică, se depun la sediul societății (str. Smîrdan nr. 19) sau se trimit prin fax la numărul 032/217601 pînă la data de 13.12.2000, ora 17,00. Candidații selectați pentru interviu vor fi anunțați telefonic. Relații la telefon 032/147740, interior 132,105. (I-20)

ANGAJEZ INGINER CONFECȚII TEXTILE

cu cunoștințe temeinice de limba engleză.

INTERVIUL SE VA SUSȚINE ÎN LIMBA ENGLEZĂ

Relații la telefon 032/710989. (OP-01)

ANGAJEZ INGINER CONFECȚII TEXTILE

pentru sectorul C.T.C. Se cere experiență în domeniu, se asigură

TRANSPORT SAU EVENTUAL CAZARE PENTRU PERSOANE DIN ALTE LOCALITĂȚI.

Informații la telefon 032/710989 sau C.V. prin fax 710704. (OP-01)

ALLIANZ ȚIRIAC ASIGURĂRI S.A.

Vrei să ai sărbători fericite. Angajează-te în Cursa RCA 2001.

CONDIȚII:

studii - minimum liceul; plata - pe bază de comision.

SUCURSALA IAȘI:

TF. 213834; 216728, str. Păcurari nr. 7.
Agenția Pașcani TF = 765118
Agenția Tg. Frumos = 710686
Agenția Hîrlău = 720773.
(9917351)

■ Extendo Grup Iași angajează urgent confecționere(i), salarizați între 3-5 milioane lei. Telefon 032/112400. (9595018)

■ S.C. "Scirom Confecții" angajează în condiții foarte avantajoase confecționere sau confecționeri textile mașini de cusut "Brother". Asigurăm contract de muncă, salarizare deosebită. Vă așteptăm la sediul nostru din complex Super - Stejar, Tătărași, pînă la data de 23 decembrie 2000. Telefon 032/176395 sau 032/272285. (9595029)

■ Universitatea Tehnică "Gh. Asachi" Iași organizează concurs pentru ocuparea postului de secretar la Facultatea de Chimie Industrială. Condiții: studii superioare de lungă durată; bune cunoștințe în utilizarea calculatorului; cunoașterea unei limbi străine. Informații despre actele necesare și modul de desfășurare a concursului se pot obține de la secretariatul Facultății de Chimie Industrială, la telefon 032/278683/2135. (OP-2182)

WEBFAIR INTERNET MARKETING SRL

Iași, str. Sulfinei 17 (societate româno-germană) angajează programatori cu experiență în următoarele profile:

1. DEZVOLTARE JAVA

Java Server Pages, Java Database Connectivity, Networking.

2. DEZVOLTARE VISUAL BASIC

Visual Studio 6.0, SQL.

3. TESTARE SOFTWARE

cunoștințe despre asigurarea calității, WinRunner, WebStress. Declarațiile de intenție și prezentările se vor trimite pe adresa

RECRUITING@WEBFAIR.CO.RO

(9594576)

■ Societate comercială angajează tîmplari universali. Telefon 032/213759. (9595036)

■ Cîștigați 300-500 $ săptămînal muncind la domiciliu. Trimiteți plic timbrat autoadresat la CP 4-125, București. (B-13)

■ SPRINT-DO S.R.L. recrutează personal calificat pentru industria hotelieră în străinătate. Vîrsta: 19-28 ani, limba engleză obligatorie. Telefon 069/229042. (SB - 3501460)

■ Spitalul Clinic de Pneumoftiziologie Iași angajează urgent economist I.A în probleme de audit intern, conform Legii 119/1999. Concursul va avea loc în ziua de 22.12.2000. Relații suplimentare la telefon 032/146429, interior 18, precum și la sediul unității din str. Dr. I. Cihac 30 (în spatele UMF). (9595040)

■ Regia Autonomă de Transport în Comun Iași organizează în data de 27.12.2000, orele 10,00, concurs în vederea ocupării unui post de economist. Condiții de participare: domiciliul stabil în municipiul Iași; studii superioare de specialitate; experiență în domeniu; fără antecedente penale; fără desfaceri disciplinare a contractului de muncă. La înscriere candidații vor prezenta: curriculum vitae; copie după buletinul de identitate; copie după cartea de muncă; copie după diploma de studii; cazier judiciar. Termenul limită de depunere a dosarelor este de 21.12.2000. Concursul va consta în probă scrisă și interviu. Pentru promovare nota minimă este 7 (șapte) la ambele probe. Relații suplimentare se pot obține la serviciul personal din str. Silvestru nr. 5, Iași, telefon 032/218602. (I.20)

DISPARIȚII

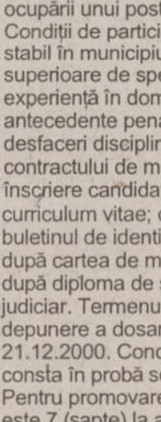

■ A dispărut de la școală, pe data de 21.XI.2000, DULGHERU MARIA GIANINA de 17 ani. Era îmbrăcată în blugi bleu, pantofi negri, geacă neagră; păr scurt. Informații la Poliția Municipiului Iași. (9595044)

PIERDERI

■ Pierdut legitimație și carnet de student pe numele Dobrea Ana-Maria. Le declar nule. (9595452)

■ Legitimație de transport CFR - Lețcan Crina-Mariana. O declar nulă. (9595451)

■ Pierdut legitimație de călătorie CFR, carnet de student și permis pentru bibliotecă pe numele Minea Alina. Le declar nule. (9595164)

■ Pierdut legitimație de transport pe numele Zaharia Simona. O declar nulă. (9595050)

■ Pierdut carnet de student și legitimație de transport pe numele Tanasă Nicolae Constantin Bogdan. Le declar nule. (9595051)

DECESE

Prof. dr. Edmond Burcoveanu anunță, cu adîncă durere, dispariția, după o cumplită și nemeritată suferință, a doamnei sale,

dr. CONSTANȚA BURCOVEANU,

medic primar bacteriolog, doctor în medicină, soție model și om cu alese calități. Slujba de înmormîntare va avea loc la cimitirul "Eternitate", în a cărui capelă este depusă, miercuri, 13 decembrie, orele 13,00. Dumnezeu să odihnească sufletul ei bun. (9594770)

Familiile dr. Constantin Burcoveanu și ing. Alexandru Burcoveanu anunță trecerea în neființă a doamnei

CONSTANȚA BURCOVEANU

(TANTI), om de profundă delicatețe și căldură sufletească. Dumnezeu să o ierte și să o odihnească în pace. (9594770)

Copiii, nepoții și strănepoții anunță cu durere trecerea la cele veșnice, la 87 de ani, a celui care a fost

ION ALEXOAIE,

pensionar CFR. Slujba de înmormîntarea va avea loc marți, 12 decembrie la biserica "Sf. Dumitru Balș", începînd cu orele 12.00, iar înhumarea - la cimitirul "Eternitate". Dumnezeu să-l odihnească în pace. (9594768)

Îndurerată și greu încercată, familia anunță că în ziua de 5 decembrie 2000 s-a stins din viață, în Italia, după o cumplită suferință, dragul lor soț și tată, ing.

VIOREL BRAIA.

Corpul neînsuflețit va fi adus în țară miercuri, 13 decembrie, și va fi depus la biserica "Sfinții Voievozi Mihail și Gavril" din strada Eternitate. Slujba religioasă va avea loc vineri, 15 decembrie 2000, la orele 12.00, urmată de înhumarea la cimitirul "Sfinții Apostoli Petru și Pavel". Nu-l vom uita niciodată și ne vom ruga ca bunul Dumnezeu să-i odihnească sufletul chinuit în pace. (9595045)

Soțul, fiica, ginerele și nepoțelul anunță cu durere în suflet decesul

ZINEI TOMȘA.

Înhumarea va avea loc marți la cimitirul "Eternitate", la orele 12,00. Dumnezeu să o odihnească. (9594769)

Fiul - Sorin, nora - Mihaela, nepotul - Andrei și rudele apropiate, cu nemărginită durere, anunță trecerea în rîndul celor drepți a celui care a fost un soț, părinte și bunic deosebit -

NECULAI CHIRA

(pensionar C.F.R. - Serviciul Tracțiune). Corpul neînsuflețit se află depus în biserica "40 de Sfinți". Înhumarea va avea loc miercuri, 13 decembrie, orele 12.00, la cimitirul "Eternitate". Dumnezeu să-l odihnească în pace. (9595052)

Cu adîncă durere și profundă tristețe, Ileana - soție, Magda - fiică, Virgil - ginere, Laur și Codruța - nepoți anunță încetarea din viață, după o lungă și grea suferință, a dragului lor col. (r.)

IOAN MÂRZANCA.

Înmormîntarea va avea loc la cimitirul "Galata", miercuri, 13 decembrie 2000, orele 11,00. Bunul Dumnezeu să-l ierte și să-l odihnească în pace. (9595053)

CONDOLEANȚE

Mihai și Elena Condurache deplîng dcesul cuscrului lor ION ALEXOAIE și sînt alături de ginerele Mihai Alexoaie. Dumnezeu să-l odihnească în pace. (9594767)

La moartea distinsului vecin și prieten NICOLAE CHIRA, locatarii blocului din strada Peneș Curcanul nr. 9 transmit sincere condoleanțe familiei îndoliate. (9595046)

Colectivul societăților "Lynx" și "Tigaly" Iași este alături de colega Iulia Ursache la durerea pricinuită de decesul socrului - EMIL URSACHE. Sibcere condoleanțe familiei îndoliate. (9595043)

Familiile Pricop, Constantiniu, Ababei și Balan transmit sincere condoleanțe pentru decesul tatălui familiilor Alexoaie. Dumnezeu să-l ierte. (9595047)

Colectivul de salariați din cadrul D.G.M.P.S. Iași transmite sincere condoleanțe colegei Doinița Alexoaiei pentru pierderea suferită. (9595454)

Colectivul ATCOM Iași este alături de colegul Alexandru Alexoaie, secretatul asociației, în aceste momente grele pricinuite de pierderea tatălui și îi transmite sincere condoleanțe. Dumnezeu să-l odihnească în pace. (9594550)

Cadrele didactice ale Grădiniței 19 cu program prelungit sînt alături de inspector Violeta Braia la greaua pierdere suferită și-i transmit sincere condoleanțe. (9594549)

Doamnele Eugenia Balint și Mariana Moroșan sînt alături de doamna inspector Violeta Braia în momentele grele pricinuite de pierderea soțului. Sincere condoleanțe. (I-11)

În aceste momente, cuvintele își pierd sensul și valoarea. Simțămintele pot arăta că sîntem alături de familia doamnei inspector Violeta Braia. Condoleanțe din partea cadrelor didactice de la Grădinița Lunca Cetățuii. (9594834)

Viorica și Mihai Hulubei conduc cu regret pe ultimul drum pe dragul lor cuscru NECULAI CHIRA. Dumnezeu să-l odihnească. (9595116)

COMEMORĂRI

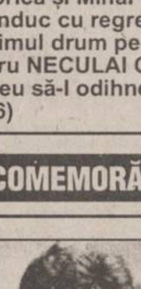

Draga noastră MARIETA TUDOSE, dacă ar fi trăit, astăzi ar fi împlinit 40 de ani. O plîng și o pomenesc pe veci nemîngîiați mama și copiii - Marius și Nicu. Lacrimi și flori pe tristul ei mormînt. (9595453)

Sediul redacției
MONITORUL
Str. Smîrdan nr.5
Luni-Vineri: 8.30 -16.30
Sîmbătă: 9.00-12.00

Interior magazin
MATERNA
Luni-Vineri: 8.00 - 16.00
Sîmbătă: 9.00 - 12.00

Interior magazin
ELECTRONIC RGQ
Alexandru cel Bun
Luni-Vineri: 8.00 - 16.00
Tel. 216739

Interior magazin
HALA CENTRALĂ
Luni-Vineri: 8.00 - 16.00
Tel.: 116650

Interior magazin
VAMA VECHE
COMVINI SRL
Luni-Vineri: 9.00-17.00
Tel.: 115538

Interior magazin
EMI
B-dul Independenței
Luni-Vineri: 8.00 - 16.00
Tel. 117530, 213352

CENTRE DE PRELUARE A ANUNȚURILOR DE MICĂ PUBLICITATE

Pentru sugestii, reclamații și informații puteți suna la
tel./fax: 271333 int. 121,
orele 9.00-12.00 (luni-vineri).
Duminica anunțurile se primesc numai în caz de urgență, la sediul redacției din str. Smîrdan nr. 5, et. 3, cam. 10, orele 15.00-17.00.

CASE DE MARCAT

SAMSUNG
VEC
Program de gestiune
Cititoare COD BARE
Sisteme pt. RESTAURANT
CASE DE MARCAT FISCALE
GRATUIT SERVICE , FISCALIZARE tel:214112

REL SERVICE
✓ CASE DE MARCAT FISCALE
AVIZATE DE MINISTERUL DE FINANTE
✓ CÂNTARE ELECTRONICE
*FACILITATI DE PLATA
*GRATUIT- instalare,instruire,fiscalizare
*SERVICE GARANTIE SI POSTGARANTIE
IAȘI, Șos. ARCU nr.12 Bl. Z 18
Tel/fax: 214190, Tel: 217244
NOU!

CASE DE MARCAT OMRON
AUTOMATE & ESPRESOARE SAECO
Vînzări prețuri de importator
Service de calitate
Piese de schimb Toata gama de aparate SAECO
ROMEURO SERVICE SRL
Tel./Fax:032-216893
Mob.: 094514443; 094787379

CASE DE MARCAT FISCALE
OPTIMUS - iC

PLATA IN RATE !
Se asigura :
- instalare, pregatire operator
- service gratuit in garantie
- service postgarantie
- consumabile
Avizate de Ministerul de Finante
Operare simpla (54 taste cu functii multiple)
Ergonomica (2 afisaje in limba romana)
Interfata seriala inclusa pt. Conectare la PC
7000 coduri de pret si 42 de raioane
QUARTZ MATRIX
Str. Theodor Pallady nr. 8
tel. 217.248, 217.258
qmatrix@xnet.ro

INITA
DISTRIBUITOR AUTORIZAT
UNITATE DE SERVICE ACREDITATĂ
CONSUMABILE
➢ CASE DE MARCAT FISCALE
➢ CÎNTARE ELECTRONICE
Tel/fax 032/131726
Iasi, str. Mitropolit Varlaam nr.5

Mora Electronics
mora Me electronics
CASE DE MARCAT SAPEL
pentru

✓ SUPERMARKET
✓ RESTAURANTE
✓ FARMACII
✓ REȚELE DE MAGAZINE
Iași, Str. Sărăriei, nr. 34; tel/fax: 032/212735, 278170
E-mail: mora@mail.dntis.ro

Alegerea perfecta pentru controlul vanzarilor !
CASE DE MARCAT FISCALE
OMRON®

✓ Avizate de Ministerul de Finante
✓ Pret scazut - inalta performanta
✓ 8-20 departamente
✓ 3900 - 15.000 PLU-uri
✓ conectare PC
✓ scanner cod de bare
+ sisteme de securitate
MOLID
Bd. Copou, nr. 3
telefon: 032-21.66.71
fax: 032-21.45.64
e-mail: molid@opsynet.com

DATECS
CASE DE MARCAT FISCALE
INCEPAND CU 187$
CANTARE ELECTRONICE
Log-Soft
Str. A. Panu, nr. 28
tel: 032/211130, 216359

AGENDA OMULUI DE AFACERI

ETNIS
Distribuitor **Vaillant, Bosch** și **Viessman**, vă oferă:
Centrale Vaillant
model nou
la prețuri mai mici
- **Radiatoare de oțel, aluminiu și fontă**
- **Rezervoare gaze lichefiate "Shell"**

AER CONDIȚIONAT
Proiectare, montaj și garanție 3 ani
Plata în 6 rate lunare
Iași - Str. N. Iorga 7D, bl. F5, tel. 032/230113, fax 032/232690, telemobil 094613246, 094554249

ROTHERM
Reprezentant **FERROLI** - CE
- Cazane și centrale termice
- Calorifere din aluminiu și fontă
- Echipamente condiționare și climatizare

Prețuri speciale pentru distribuitori
BONUS SURPRIZĂ
pentru fiecare centrală achiziționată
Vînzări en gros și en detail
PLATA ÎN RATE
Iași, Bd. T. Vladimirescu nr. 40 (Bucșinescu)
Tel/Fax: 032/175105, 272340, 093-243670

GRUPUL DE FIRME ROMFIN
Tîmplărie din aluminiu
B-dul Copou nr. 4, Iași
tel.fax: 214 090

S.C. INFROMEX
- ✓ *Agende, calendare, felicitări sezon personalizate sau nu*
- ✓ *Imprimerie textilă*
- ✓ *Producție publicitară în expresie serigrafică, si/sau tipografică*
- ✓ *Sacoșe festive pentru cadouri, personalizate sau nu.*

Str. Oancea nr. 10, bl. 354, parter
Tel.: 032-270737; 278210, mobil 093-709405
Prietenii trebuie să fie împreună totdeauna !

DAS
Proiectare și execuție
VENTILAȚIE, CLIMATIZARE, ÎNCĂLZIRE, ELECTRICE, SANITARE, APĂ-CANAL
Service, garanție,
PLATA ÎN RATE !
Iași, str. Aurel Vlaicu 87,
Tel./Fax: 032-175.488, mobil 094/630.512

CASA DESIGN
Distribuitor:
Bosch, ACV Belgia, Saunier Duval Franța
- *Centrale termice pe gaz, motorină, electrice*
- *Radiatoare oțel, aluminiu*
- *Materiale pentru instalații*
- *Proiectare, execuție, service.*

Iași, Bd. T. Vladimirescu nr. 59,
Tel.: 032-174565, mobil 094-787234

MELCRET FONOTERM
Tîmplărie din PVC și aluminiu cu TVA 0%
în condițiile ordinului Ministrului de Finanțe nr. 1026 din 20.07.2000
Bd. Poitiers nr. 14, tel. 231023

HERMES UNIVERS SRL
comercializează en gros
- jucării și articole pentru pomul iarnă
- papetărie diversă, agende, calendare, felicitări
- hîrtie pt. împachetat cadouri, pungi pt. cadouri
- oale inox (sub presiune și simple de la 2l - 45l)
- tacîmuri din inox
- pahare din sticlă cu și fără picior

Iași, bd. Chimiei nr. 34, tel./fax 032-271569

YV
ALARME
- Recondiționări parbrize

Păcurari 92 (incinta Transmixt), tel: 259.690

RADIX SERVICE
comercializează și montează
- **CONTOARE APĂ RECE ȘI CALDĂ**
- **BUCLE MĂSURĂ ENERGIE TERMICĂ**
- **CENTRALE TERMICE, CAZANE ȘI BOILERE**

- Asigurăm servicii de calitate cu garanția echipamentelor și lucrărilor
- Plata în rate

Iași, I.C. Brătianu 20 (sens giratoriu Teatrul Național - intrare prin gang)
tel. 230676, 217590, fax: 230682.

TAGUS CONTOR
CASA PORTUGHEZĂ
ROBINETĂRIE
ACCESORII
FITINGURI
OBIECTE SANITARE
CENTRALE TERMICE
BOILERE
APOMETRE
ELECTRICE
ACCESORII DE BAIE
FERONERIE
MATERIALE DE CURĂȚIRE ȘI ÎNTREȚINERE
Șos. Nicolina "CUG", Bl. 968, parter
Telefon: 032/225268

ROMKUVERT
FIRMĂ ROMÂNO-GERMANĂ PRODUCĂTOARE DE
PLICURI
TOATE CODURILE EUROPENE
PREȚURI DE PRODUCĂTOR
PRIN
SC CONEL SRL
DISTRIBUITOR UNIC ÎN ZONA MOLDOVEI
Iași, str. I.C. Brătianu 6,
tel./fax 210114, tel. 117227

INSTALAȚII SERVICE APOMETRU
Comercializează și montează:
- MICROCENTRALE TERMICE
- RADIATOARE TIP PANOU-PURMO -preț de importator-
- CONTOARE DE ENERGIE TERMICĂ
- APOMETRE INDIVIDUALE - ZENNER, NARVAL
- Fitinguri, baterii, boilere, căzi, accesorii și scule ROCAST

PREȚURI MINIME!
Iași, Calea Galații 5, bl. F3-A parter(fosta Alimentară)
tel.: 032 - 227.927

CARDINAL
Distribuitor RADIANT, BIASI
- Centrale termice
- Contoare apă rece și caldă
- Proiectare și execuție instalații sanitare, termice, apă-canal
- Service centrale termice

RATE în 12 - 24 luni !
Iași, str. Gr. Ureche 3, bl. W. Mărăcineanu, parter
tel.: 215.902

UTIL CASNIC
Distribuitor
FAIANȚĂ, GRESIE SANEX
- Adezivi, chituri, electrice, electrocasnice, uz casnic și gospodăresc, menaj
- Obiecte sanitare, feronerie

Magazinele din N. Iorga și str.Silvestru
233680, 137045 zilnic 9.00 - 18.00

EUROPA GROUP
DISTRIBUITOR AUTORIZAT BOSCH, KORADO
vînzări en gros, en detail
- centrale termice
- radiatoare
- climatizare
- fitinguri multistrat

PLATA ÎN RATE
Tel. 032-279300, 094-624399

TOFAN GRUP
comercializează:
anvelope și camere auto
(produse de Danubiana și Victoria Florești)
Iași - Bd. Primăverii nr. 72 (lîngă Stația de Salvare)
tel. 032 - 251837, 236257

TOP SHOP
MOBILIER
- comercial
- pentru birouri
- mic mobilier, bucătării
- pentru restaurante, baruri etc.

Plata în rate !
Vopsitorie în cîmp electrostatic
Str. Ipsilanti nr. 19, tel. 032/113322, fax: 117116

SC TREMOD DOBRE ȘI FIII SNC
cumpără
miere de albine
- poliflorā 21.000 lei/kg
- tei 22.500 lei/kg
- salcîm 23.500 lei/kg

**livrare Ciucurova-Băicoi*
Tel./fax: 040-514.788; tel.: 044-268.288

CENTRE PRELUARE ANUNȚURI MICA PUBLICITATE MONITORUL

VAMA VECHE - Gară
SC COMVINI SRL din Magazinul Vama Veche pune la dispoziție clienților
■ vopsele ■ sticlărie ■ papetărie ■ lustre ■ abajururi ■ haine piele ■ articole sport și pescărie ■ cosmetice ■ mobilă ■ aparatură electro-casnică ■ articole de uz gospodăresc
La prețuri avantajoase
Program: luni-vineri 8.00-20.00; sîmbătă 9.30-17.00; duminică 10.00-13.00
Str. Gării nr. 22, tel. /fax. 032/218236

EMI - Bd. Independenței
oferă
produse electrice, electrocasnice, electronice, chimice
Program: luni-vineri 8.00-19.00; sîmbătă 8.00-13.00
B-dul Independenței 19, bl. B1-5,
tel. 032/213352, tel/fax. 117530

ELECTRONIC RGQ - Alexandru
- **JALUZELE**

(producător)
- **orizontale** (aluminiu import)
- **verticale** (mat. textil import)

Căutăm **agenți/distribuitori**
- **ELECTRONICE** - rate

Program: luni-vineri 9.00-19.00; sîmbătă 9.00-13.00
Bd. Al. cel Bun, bl. D3, parter, tel./fax 032/216739

Oferta săptămînii: tehnică de calcul

Cumpără un
până la 24 decembrie 2000
şi poţi primi CADOU o
QUARTZ MATRIX Computer Shop vă urează Sărbători fericite!
Magazin: Hala Centrala, etaj 1, Tel./Fax: 219.543 - int. 204
Sediul central: Str. Theodor Pallady 8 Tel.: 217.248, 217.258 Fax: 217.262 e-mail: qmatrix@xnet.ro

ECHIPAMENTE XEROX DIGITALE SI ANALOGICE, ALB-NEGRU SI COLOR
ECHIPAMENTE MULTIFUNCTIONALE, IMPRIMANTE LASER DE RETEA
COPIATOARE DE PLANSE, CONSUMABILE SI SERVICE
GIROS COMPANY
IASI, Sf. Lazăr 45, tel/fax 032-210.872, 237.820
e-mail: giros@mail.dntis.ro

REL Computer ISO 9002
Ofertă Specială !
- AMD K6 II 475 429 $
- PII 600 Mendocino 495 $

Hdd 9.1Gb, 64MB RAM, SVGA 4MB AGP, Monitor digital 14'' LG
Șos Arcu Nr.12, Tel: 032 - 214190

BIS Tel./fax: 230.800, mobil: 094.585.718, Str. Stefan cel Mare (Galeriile comerciale)
U.C. Pentium 100/ 16-32 MB RAM/ IBM 100-130$

VECTRA SISTEMS
- Încărcări cartușe: CANON; HP
- Imprimante: CANON; HP
- Consumabile: CANON; HP
- Calculatoare; Componente calculatoare

Licență WINDOWS 98!
Tel/Fax: 032/27.64.58
e-mail: vectra@mail.dntis.ro

BAS Tel./Fax 032 253001
@Mail: bascomp@mail.dntis.ro
Distribuitor autorizat LEXMARK
Z11 : 1.770.000 lei
CJ 3200: 2.470.000 lei
Sisteme, componente PC
PENTIUM II 600 Mhz 575 USD — TVA inclus — K7 600 Mhz 650 USD

IMPACT Calculatoare
K6 II 500 : 398 $
PII 500 : 430 $
K7 550 : 461 $
(Fara TVA)
Garantie 2 ani. Configuratii complete + multimedia
Canon BJC 1000 : 1.629.000 lei (Cu TVA)
Tel/Fax : 032- 217.600
Show Room : Cuza Voda 45

sistem complet
Pentium 133/16/850/14"D 360 DM
WarpNet
Str. Ștefan cel Mare nr. 51, bl. A2, sc.b, ap.1, Suceava
e-mail: dan@warpnet.ro, www.warpnet.ro
tel: 030-22.55.89 095 632142

LUNA CADOURILOR VĂ ADUCE
17.399.999 lei
AMD DURON Processor at 650 MHz
M/B VIA KT133, ATX, socket A (AMD Duron + AMD K7 Thunderbird)
HDD 7.6 GB ULTRA DMA 66 Samsung
DIMM (168 pin) 64 MB SDRAM PC 133
Video Card AGP S3-368 3D 4Mb; Sound Card 3D On Board
CD-ROM 48xToshiba; FDD 3,5" 1,44 MB Mitsumi/Alps/Sony
Miditower Case 200W ATX Millenium
Keyboard Win95, Mouse, Pad; Boxe 120W
Monitor 15" SVGA color 0,28, LR, NI, RELISYS

auto technic computers
B-dul Independenței, bl. B1-5 mezanin, tel. 213101
B-dul Păcurari nr. 150, Bl. 589, tel. 219723; 219291

Numai 13.899.000 lei
Procesor INTEL PII Mendocino 533 MHz
M/ B PcChips I810L AT / ATX Bus 100
HDD 7,4 Gb UDMA 66 Quantum, DIMM 32Mb PC 66OEM
Video AGP 4Mb on Board, Sound Card 3D PCI on Board
56K Fax Modem on Board, Ethemet Card 10/100 Mb on Board
FDD 1,44 Mb 3,5"", Minitower AT 200 W
Monitor 15"" SVGA digital RELISYS, Keyboard Win95
Mouse + Pad Boxe 120 W TARGA
TVA inclus.
Garanție 24 luni pentru sistem și 36 luni pentru monitor.
Pentru plata cash la acest sistem beneficiați de
5 ORE DE ACCES GRATUIT LA ITERNET

UNITRADE SYSTEMS (US UNITRADE SYSTEMS)
CALCULATOARE **ESCORT**
IMPRIMANTE **EPSON**
COPIATOARE **Konica**
E-mail: unitrsys@mail.dntis.ro
Str Anastasie Panu 13-15 (*Escort Land*), tel./fax: 032-218482
Str. Gării nr. 1 (sediu), tel./fax: 032-216412/413

INFOSERVICE
ISO 9002
Cyrix/300 - 333 MHz
AMD K6 2/450 -550 Mhz
AMD K 7 Athlon/600 -800 Mhz
PENTIUM II/466 -533 Mhz
PENTIUM III/ 500-800 Mhz
PLATA IN RATE SI LEASING
IMPRIMANTE: Canon, HP, Epson, Seikosha
COPIATOARE: Minolta, Canon
Sisteme:
Pentium 133 MHZ
32 MB,/ HDD 1.2 GB/MONITOR 15"D
CD-ROM/ Placă de sunet/keyb/mouse
PREȚ: 285 USD cu TVA inclus
Pentium 166 MHZ
32 MB,/ HDD 1.2 GB/MONITOR 15"D
CD-ROM/ Placă de sunet/keyb/mouse
PREȚ: 330 USD cu TVA inclus
Program de contabilitate(DEMO)-inclus
NOI VA OFERIM, DUMNEAVOASTRA ALEGEȚI !!
Bd. COPOU nr. 4 (Sub Camera de Comerț si Industrie Iași)
TEL./FAX: 211745/ 144718

le modèle
dealer autorizat COMPAQ
Leasing Rate
calculatoare
- brand name -
- no name -
la cele mai bune preturi!
NOU!!! Internet Cafe!
Sf. Lazăr 53, tel./fax 239003

DIRECT COMPUTER & POLITEH
Hardware & Software
IBM COMPAQ Siemens
Numai pentru cunoscători !
calitate
la cel mai mic preț

De la DX2/66/8MB RAM/170MB MONITOR VGA cal. I	- 1.375.000 lei
P100/16 MB RAM/1 GB MONITOR 14" (A) cal. II	- 3.400.000 lei
Pînă la P166/32 MB RAM/1.7 GB MONITOR 14" (A) cal. I	- 5.440.000 lei

Prețurile includ TVA. Pentru en-gros prețurile se negociază.
Iași, Calea Chișinăului 17, tel/fax 032 237115
e-mail: sales@direct-computer.ro

Canon
copiatoare
imprimante
faxuri
consumabile
service specializat
tel:214112

OFERTA EXCEPTIONALA !!!
- Service gratuit la orice copiator Minolta
- 7 ani de experiență
- Service mobil cu tel. şi auto
- Promptitudine la solicitări (max. 2h)
- Seriozitate
- Cele mai mici prețuri la piese

Dacă doriți să reduceți drastic cheltuielile cu copiatorul din dotare, contactați-ne !!!
S.C. PIM SRL Şos. Ştefan cel Mare 11
tel./fax : 032.212740 mobil. 094.772277

IN LUMEA CALCULATOARELOR AVETI NEVOIE DE UN PRIETEN ! **LIVIUS**
ATI VĂZUT OFERTA SPECIALĂ LIVIUS ?
CALITATE FĂRĂ COMPROMIS,
PRETURI EXCELENTE,
IAR CADOUL ÎL ALEGETI CHIAR DVS. !
LIVIUS SRL IAȘI, str. Fătu 1A, tel/fax:032-11.59.22, 11.22.21, http://www.livius.ro, e-mail: livius@livius.ro

SHARP
☑ faxuri
☑ copiatoare
☑ consumabile
service specializat
☎ 225.180
Iași, str. Străpungere Silvestru nr. 9
elproma@necomm.ro

ZACH & SON *Magazin: str. Cuza Vodă 54,tel. 21.93.93, fax: 21.92.43*

Cartuș HP 600	318.000 lei	Toner MITA DC 2055	180.200 lei
Cartuș HP 500	318.000 lei	Toner MITA DC 1605	180.200 lei
Cartuș CANON BC 02	265.000 lei	Toner MINOLTA EP 4300	137.800 lei
Cartuș CANON BC 20	424.000 lei	Toner CANON NP 1010	74.200 lei
Cartuș CANON BC 05	318.000 lei	Toner TOSHIBA BD 1350	183.380 lei

NOU!!!
ZACH & SON *Birou: Aleea Sadoveanu, nr. 2, tel: 219885*

TakeNET
Vinzari calculatoare noi si second-hand
posibilitati de rate
Internet Café non-stop
scanari-listari
inscriptionari CD
SOS. ARCU NR.1 BL T3 Tel/Fax:032/258.214 email:takenet@mail.dntis.ro

ROMPERS GROUP
B-dul Independenței nr. 11-13, tel. 215860
vizavi de librăria ESCULAP
Navig@tor internet cafe
la cea mai mare viteză
MAGAZIN TEHNICĂ DE CALCUL
prețuri promoționale
importator direct

VREI UN **COPIATOR IEFTIN SI BUN ?!** Canon
Garantie 1 an . Service . Consumabile .
SUNA ACUM ! 214112

Inside
Tot ce inseamnă **CONSUMABILE ...**
la cel mai convenabil preț
HP, Epson, Canon
riboane
diskete, CD-uri
Sf. Lazăr 49, tel/fax: 216.940, 237.830

CARNETUL ZILEI

ROMANIA 1

7,00 Telematinal
8,00 Jurnalul de dimineață
9,00 Jurnal regional
9,40 Practic TV
10,30 TVR Cluj
11,20 TVR Iasi
12,10 TVR Timișoara
13,10 Ora G (r)
14,00 Jurnalul de prînz
14,15 Ciber Fan. Lumea Internet; Site-uri; România pe Internet; Cafe Internet
14,30 Iartă-mă! (r)
15,30 Între noi, frații, ep. 13
16,00 Puncte cardinale
16,30 Cronica. Magazin cultural în limba maghiară
17,00 Jurnal
17,30 Încurcături în familie, ep. 7
18,00 Români pentru mileniul trei
18,10 Pentru dv. doamnă! Invitat gral. Nicola Tibacu.
19,00 Info-mania. Internet; Evolutie hard; Noutăti
19,10 Avanpremieră Știri
19,15 Pasiuni, ep. 49
20,00 Jurnal. Meteo
20,40 Sport
20,45 Talk-show politic
22,15 În flagrant
22,45 Amprente
23,00 Jurnalul de noapte
23,20 Economia
23,45 *Handbal feminin* Euro 2000: România - Ucraina

TVR 2

7,00 Detalii de forme și culori la Baia Mare (II) (r)
7,35 Sabrina, vrăjitoare la 17 ani (r), ep. 22
8,05 Sally, vrăjitoarea (d.a.), ep. 42
8,35 Toti împreună
9,20 Veni, Video, Vici! (r)
9,35 Telerecital Radu Beligan (r)
11,25 Știri
11,30 Obsesia vitezei (r)
12,15 Sport Plus (r)
13,00 În numele sportului (r)
13,30 Tribuna partidelor parlamentare
14,00 Sally, vrăjitoarea (d.a.), ep. 43; Globul dragonului (d.a.), ep. 2
14,45 Femeia ispititoare, ep. 46
15,30 Veni, Video, Vici! Invitație la ... dance: "Double D", "Fantasy", Cătălina, "Colour Mix"
15,45 Stiri
15,50 Traditii (r)
16,25 Călătorind prin țară. Muntii Bihorului
16,55 Handbal feminin Euro 2000: Austria - Iugoslavia
18,30 Telejurnal TVR2
18,45 Handbal feminin Euro 2000: România - Ukraina
20,30 Sabrina, vrăjitoare la 17 ani, ep. 23
20,55 Handbal feminin Euro 2000: Norvegia - Danemarca
22,30 Știri
22,35 Știri bancare și bursiere
22,40 Blestemul pămintului (România, 1980), partea I. Regia Mircea Mureșan. Cu: Șerban Ionescu, Ioana Crăciunescu, Sorina Stănculescu, Valentin Teodosiu, Petre Gheorghiu, Ion Besoiu
0,30 TVM. Mesager

PRO TV

7,00 Bună dimineata!
10,00 Tînăr și neliniștit (r)
11,00 Oglinda timpului, ep. 44
11,30 *Tipicarul* (comedie, Anglia, 1986). Regia: Christopher Morahan. Cu: John Cleese, Penny Leatherbarrow.
13,30 Băieți buni (r)
16,00 Tînăr și neliniștit, ep. 1153
16,55 Jocuri magice
17,00 Stirile Pro TV
17,40 Sens unic
17,45 Teo
Pro TV te ascultă ce vezi
Vremea
18,50 Dăruiesti și cîștigi!
19,00 Stirile Pro TV
20,00 Mortal Kombat, ultimul episod
21,00 Spitalul de urgență, primul episod
21,55 Stirile Pro TV
22,00 Chestiunea zilei cu Florin Călinescu
23,45 Omul care aduce cartea
23,50 Pro TV te ascultă ce vezi
0,00 X și Zero
0,05 Stirile Pro TV
0,25 Profit
0,30 Seinfeld, ep. 123
1,00 Pensacola - forța de elită, ep. 6
2,00 Doug și Carrie, ep. 3
2,30 Oglinda timpului (r)
3,00 Tipicarul (r)
5,00 Walker, polițist texan, ep. 18
6,00 Teo (r)

ANTENA 1

7,00 Observator
8,00 'Neața (matinal)
11,00 I s-a întîmplat lui Jane (comedie, SUA, 1959). Regia: Richard Quine. Cu: Doris Day, Jack Lemmon, Ernie Kovacs.
13,00 Știrile amiezii
13,15 Dragostea învinge (s)
14,00 Un loc sigur (dramă, SUA, 1994). Regia: Henry Jaglom. Cu: Tuesday Weld, Orson Welles, Jack Nicholson.
16,00 Zile din viata noastră, ep. 58
17,00 Stiri
17,10 Vouă
17,20 Te voi iubi mereu, ep. 49, 50
19,00 Observator
19,55 Vouă
20,00 *Supraviețuitorii* (comedie, SUA, 1983). Regia: Michael Ritchie. Cu: Walter Matthau, Robin Williams, Jerry Reed, James Wainwright, Kristen Vigard.
22,00 Marius Tucă Show
23,00 Observator
23,25 Vouă
23,30 Noaptea tîrziu cu Mircea Badea
0,30 Necazurile lui Alfred (comedie, Franța, 1972). Regia: Pierre Richard. Cu: Pierre Richard, Annie Duperey, Pierre Mondy.
2,00 Te voi iubi mereu (r)
4,00 Noaptea tîrziu cu Mircea Badea (r)
5,00 Uraganul (s)
6,00 Ape linistite (s)

ACASA

6,30 Teleshopping
7,00 Știrile de Acasă (r)
7,40 Acasă la bunica (r)
7,50 Căsuța poveștilor (r)
8,00 Miracolul iubirii (r)
9,00 Dragoste și putere (r)
9,30 Fiorella (r)
Teleshopping
10,35 Luisa Fernanda (r)
11,25 Iubire fără limite (r)
12,20 Dragoste nebună (r)
13,10 Doctorul casei (r)
13,45 Cinemateca de acasă: "Pantofiorul de sticlă" (r)
15,30 Înger sălbatic
16,20 Căsuta povestilor
16,30 Miracolul iubirii
Acasă la români
17,30 Dragoste și putere
Știrea zilei
18,00 Fiorella
18,50 Acasă la bunica
19,00 Iubire fără limite
Căsuta povestilor: Dorintele lui Willie
20,00 Știrile de Acasă
Vremea de acasă
20,40 Dragoste nebună
21,40 Luisa Fernanda
Știrea zilei
Vremea de acasă
22,45 Cinemateca de acasă: *"Rebel fără cauză"* (dramă, SUA, 1955). Regia: Nicholas Ray. Cu: James Dean, Natalie Wood, Sal Mineo, Jim Backus, Ann Doran, Corey Allen, William Hopper
0,35 Dragoste și putere (r)
Teleshopping
1,10 Știrile de Acasă (r)
1,45 La casa de vis (r)
Teleshopping
2,50 Acasă la români (r)

HBO

10,00 Luna ucigașă (acțiune, SUA, 1999). Regia: John Bradshaw. Cu: Penelope Ann Miller, Daniel Baldwin, Kim Coates, William B. Davis.
11,30 Bean - o comedie dezastru (comedie, SUA, 1997). Regia: Mel Smith. Cu: Rowan Atkinson, Peter Egan, John Mills, Harris Yulin
13,00 101 dalmatieni (comedie, SUA, 1996). Regia: Stephen Herek. Cu: Glenn Close, Jeff Daniels, Joely Richardson, Joan Plowright.
14,45 Ed (dramă, SUA, 1996). Regia Bill Couturie. Cu: Matt LeBlanc, Gene Ross, Paul Hewitt, Sage Allen, Jack Warden, Bill Cobbs.
16,15 Urma scapă turma (acțiune, SUA, 1997). Regia: Jim Kouf. Cu: James Belushi, Tupac Shakur, Lela Rochon, Dennis Quaid, James Earl Jones, David Paymer, Wendy Crewson
18,15 În absența binelui (acțiune, SUA, 1999). Regia John Flynn. Cu: Stephen Baldwin, Tyne Daly
20,00 *A doua șansă* (romantic, SUA, 1998). Regia: Forest Whitaker. Cu: Sandra Bullock, Harry Connick Jr., Gena Rowlands, Mivhael Pare
22,00 Contra cronometru (thriller, SUA, 1999). Regia: Clint Eastwood. Cu: Clint Eastwood, Isaiah Washington, Denis Leary, Lisa Gay Hamilton
0,15 Dincolo de Rangoon (dramă, SUA, 1995). Regia: John Boorman. Cu: Patricia Arquette, U Aung Ko, Frances McDormand

PRIMA

7,00 Milagros (s), ep. 172
8,00 Prima Mix!
Caricatura zilei
15,00 Milagros (s), ep. 173
15,55 Clip Art
16,00 Cronica cîrcotașului (r)
17,00 Detectivi de elită, ep. 58
18,00 Focus
19,00 Real TV
19,30 Impact
Caricatura zilei
20,00 *Cum ți-e scris* (comedie romantică, SUA, 1994). Regia: Norman Jewison. Cu: Marisa Tomei, Robert Downey Jr, Bonie Hunt.
Caricatura zilei
21,50 Cronica cîrcotașului
22,00 Focus
22,30 Exotic
23,30 Impact (r)
0,00 Detectivi de elită (r)
0,55 Clip Art
1,00 Focus (r)

TELEM'

14,00 Desene animate
15,00 Justiție în afara legii (r)
16,30 Documentar: Ecouri mondiale (II)
17,00 Tele economia
19,00 Club "M" (divertisment)
20,00 Desene animate
20,30 Focul ascuns (acțiune). Cu: Lawrence H. Jacobs, Robert Z'Dar.
22,00 Tele Obiectiv
22,30 Războinicul de la miezul nopții (acțiune). Cu: Kevin Bernhardt, Bernie Angel, Lilly Melgar.
0,00 Miranda (erotic). Cu: Serena Grandi.

TV EUROPA NOVA

7,00 Bună dimineata, România ■9,00 Fereastra deschisă (emisiune magazin) ■10,00 Teleshopping ■10,25 Economic ABC (r) ■10,50 Gura lumii (r) ■11,00 Dati vina pe Corina (r) ■12,00 Telemedicina (r) ■13,00 Ora unu a venit ■13,05 Telemedicina - continuare (r) ■13,35 Cinetour (r) ■14,05 Rendez-vous la Tele 7 (r) ■15,00 Teleshopping ■15,30 Tinerete fără bătrînete ■16,00 Post Meridian ■17,00 Terra ■18,00 Putin, dar bun ■18,10 Puzzle - concurs de cultură generală ■18,30 Infonova ■19,00 Telejurnal ■19,30 Economic ABC ■19,45 Gura lumii ■20,00 Dan Diaconescu în direct ■21,00 Măștile puterii ■23,00 Dreptul la apărare ■23,15 Viata noastră cea de toate zilele ■0,00 Concert ■1,00 Ora unu a venit ■1,05 Post Meridian ■2,10 Film documentar ■2,50 Telejurnal ■3,30 Economic ABC (r)

RADIO TRINITAS

6,00 Rugăciunea de dimineată ■6,15 Psalmi ■6,30 Stiri ■6,35 Viata Cetătii (Informatii utile, Rubrică economică, Curier legislativ, Sfatul medicului, calendar) ■7,30 Stiri ■7,35 Viata Cetătii (Actualitatea, Concursul dimineții, Rubrica rutieră, Reteta zilei, Revista presei, Agendă culturală, Avanpremieră) ■8,30 Stiri ■8,35 Cuvîntul care zideste (Lectură biblică, Sinaxar, Cateheză, Exegeză) ■9,00 Sfînta Liturghie - transmisiune directă de la Catedrala Mitropolitană ■11,00 Cuvintele credintei (reluare) ■12.00 Emisiune muzicală ■12.30 Stiri ■12.35 Muzică bizantină ■13.00 Concert de prînz (muzică clasică) ■14.00 Părinti și copii (reluare) ■15.00 Muzică bisericească corală ■15.30 Actualitatea ieseană- Emisiune informativă ■16,00 Vecernia - transmisiune directă de la Catedrala Mitropolitană ■17,00 Muzică religioasă românească ■17,30 Stiri ■17,35 Muzică cultă ■18,00 Muzică populară ■18,30 Fenomenul religios ■19.30 Stiri ■19,35 Povești ■20,00 Muzică pentru copii ■20,45 Actualitatea ieseană - Sinteza zilei ■21,05 Cuvîntul care zideste (reluare) ■21,30 Viata Bisericii ■22,30 Concert de seară (muzică clasică) ■23,30 Rugăciunea de seară ■0,00 Miezonoptica ■1,00 Armonii nocturne - Întîlnire cu marii creatori ai muzicii

Radio CONTACT

06:00 -08:00 BUNA DIMINEATA (LUPTA CU SOMNUL) - cu LAURA IVANCIOIU si RAZVAN POPESCU
Emisiune matinala
08:00 -10:00 LUPTA CU SOMNUL - cu TUDOR FLOREA si MARIUS VOICESCU
10:00 -12:00 TOVARASII MEI - cu POHRIB , FURDUI si DJ ARMAND
12:00 -17:00 CONTACT FM - cu DIANA BESMECIUC, MARIUS VOICESCU, DOMINIQUE IANCU Divertisment :muzica non- stop, concursuri,informatii diverse (in special din show-biz)
17:00 - 19:00 VOTEAZA CE URMEAZA - cu ANDU CAMPU si MANUEL DINCULESCU
Emisiune muzicala, in care ascultatorii aleg piesa ce urmeaza a fi difuzată
17:30 - 17:37 JURNAL - cu ROXANA NICULESCU COSTEI
Editie informativae cuprinde cele mai importante stiri ale zilei.
18:55 - 19:00 OGLINDA MILENIULUI
19:00 - 20:00 MUZICA SI DEDICATII LA 11.33.42
20:00 - 20:15 FANTA FIESTA - cu RALUCA MOIANU si ADRIAN POPESCU
20:15 - 22:00 CU LIANA...SEARA DE SEARA-cu LIANA STANCIU
22:00 - 23:00 FABRICA DE HITURI - cu DOMINIQUE IANCU
Emisiune special conceputa pentru toti cei care vor din muzica ce e nou, ce e bun si ce o sa fie in top
23:00 - 24:00 TEORIA IUBIRII - cu DJ ARMAND
Un program interactiv, sponsorizat de HBO, bazat pe temele din "Totul despre sex".Moderatorul este psiholog si este nimeni altul decat DJ ARMAND.
24:00 - 02:00 SUPER 50 (reluare)

CONTACT STIRI: (buletine de stiri de aprox 4 min); Din ora in ora , de la 06:30 la 22:30.
DIVERTIS RADIO BLITZ: la 07:15 si 18:15

RADIO IAȘI

6,00 Diminetile noastre (7,00 - Radiojurnal Radio România)
8,00 Buletin de stiri
8,05 Audienta radio
9,00 Buletin de stiri
9.05 Ora de muzică
10,00 Radiocircuit
11,00 Buletin de stiri
11,05 Meridian (12 Stiri)
13,00 Radiojunal Radio Riomânia
13,15 Actualităti de prînz (14,00 - La zi în viata partidelor politice)
14,30 Succese ale muzicii internationale
15,00 Buletin de stiri
15,05 Punctul de fierbere (anchetă radio)
15,45 Moment folcloric
16,00 Radiojurnal Radio România
16.15 Cotidian sonor
17,00 Buletin de stiri
17,05 Repere în istorie
18,00 Buletin de stiri
18,10 Corespondentă muzicală radio
19,00 Radiojurnal Radio România
19,20 Poveste de seară
19.30 Zodia VIP
20,00 Convorbiri literare
20.30 Sunetul muzicii
21,00 Evenimentele zilei
21,30 Jazz-ul în comentariu și sunet

RADIO NORD - EST

6,00 BBC: Stiri și actualităti
6,30 Echipa dimineții - Costi și Simona
Cel mai important lucru dimineata să ai pe cineva alături. Iar dacă-s doi, puterea-ti creste! Fii puternic, dimineață de dimineață, cu Simona și Costi (8,00-8,15 BBC: Stiri și actualităti, 8.25 Cristiana - cu profesorul de religie Victor Cireasă, 9,35 tragerea la sorti la concursul "La Multi Ani! ")
Realizatori: Costi Rezlescu și Simona Gherge
11,00 BBC: Stiri și actualităti
11,15 Trei ceasuri bune
Alianta-i cu noroc! Pisica neagră, oglinda spartă și pasul cu stîngul sînt anihilate! Stop ghinion!
Realizator: Alina Balaș
14,00 BBC: Stiri și actualităti
14,30 Nord-Est Cafe
E vremea siestei. Relaxează-te! Petrece după-amiaza cu Gabriel!
17,00 Puls Nord Est
Cel mai important grupaj informativ al zilei (stiri, reportaje, interviuri, relatări din actualitatea locală și natională)
18,00 BBC: Stiri și actualităti
18,30 Buzduganul de seară
Cea mai ascultată emisiune radio din Iasi. Unii sînt pentru, altii sînt împotrivă, dar toată lumea o ascultă.
Realizatori: Daniel Buzdugan și Octavian Tudorache
21,00-21,30 BBC: Stiri și actualităti
22,00 Nopti de catifea

9.15; 13,15; 19.15 Alo, Generatia Sto?! - telefonul care te surPRINDE - rubrică de Daniel Buzdugan și Octavian Tudorache
8,45; 13,45; 17,45 Scafandru de Bahlui - tabletă de Cătălin Mihuleac
7,25; 9,25; 11,25; 13,25; 15,25; 17,25 Power-play-ul zilei - prezentat de Costi Rezlescu

Oferta săptămînii: TELECOMUNICAȚII

Tec Telecom
Str. Ghica Vodă nr. 14, Iași, Tel/Fax: 032-232638, 233910, email: tectel@mail.dntis.ro
NOI SPUNEM ZERO DISTANTELOR !
INSTALARE ȘI SERVICE
centrale telefonice | rețele structurate | alarme antiefracție | sisteme video

dialog Distribuitor Autorizat
Telefoane celulare la preturi excelente !
Cu un abonament* in luna decembrie poti cistiga 15 Renault Clio si multe alte daruri
*pentru abonamente cu minute incluse.
Tec Telecom Str. Ghica Voda nr. 14 Tel/Fax: 032-233910 , 032-232638

dialog Distribuitor Autorizat
le modèle dealer autorizat
V. Alecsandri 11-12 tel/fax 032 211664
Sf. Lazăr 53 tel/fax 032 239003
Sarbatori Fericite!
la DarDialog... NINGE CU DARURI!
15 Renault Clio Symbol plus 2001 alte daruri!

dialog Distribuitor Autorizat
LUNA ASTA VOTEZI CU EUROTEL 2000
BOSCH 509 db
MOTOROLA m 3688
MITSUBISHI TRIUM
SAGEM RC 810
9$*
Inclusiv pentru abonamentul de 4 $!
In plus oferta DIALOG** si un CADOU* surpriza !
IASI, B-DUL INDEPENDENTEI, BL. B 1-5, TEL/FAX: 032.259.429
*Fara TVA,Stoc limitat
**O luna de abonament gratuit pt. D50-D1000

LA EUROBIT
VORBA DULCE MULTE ADUCE!
Abonează-te la CONNEX prin EuroBIT și ai multe de câștigat!
NOKIA 5110 3$* Mitsubishi MARS WAP 19$* Alcatel OTE db 4.99 $* Philips Savy db 2.99 $*
Prin conectare ești înscris la tragerea la sorți pentru
marele premiu cu multe zero-uri: 25.000.000 lei!**
Împreună cu oferta CONNEX 1 - 31 decembrie:
Noul abonament promoțional CONNEX Cent sau 50% reducere la abonament timp de 3 luni pentru oricare dintre celelalte abonamente CONNEX.
Iași, Str. Cloșca, nr. 6 (Complex Comercial Ștefan cel Mare)
Tel-Fax: 213.752, 216.753, 092-358.006
EuroBIT
EXPERT CENTER
DREPTURI DE AUTOR © 2000. NOKIA MOBILE PHONES. TOATE DREPTURILE REZERVATE. **TRAGEREA LA SORTI VA AVEA LOC PE DATA DE 15 IANUARIE.
*Preț fără TVA. Oferta este valabilă numai prin conectare la rețeaua CONNEX în limita stocului disponibil.
Agency ONE

Oferta sarbatorilor!
1decembrie - 31 decembrie
Philips Savvy db 19$*
Oferta CONNEX
50% reducere la abonament in primele 3 luni pentru oricare dintre abonamentele CONNEX
Str A Panu, nr 28, tel 032/211130, 092/376367
Log-Soft
dealer autorizat CONNEX
*) Pret fara TVA.. In limita stocului si numai cu conectare la reteaua CONNEX

dialog
La Dar Dialog ninge cu premii
Abonează-te la Dialog D50-D1000 în perioada 27.XI-28.XII.2000 și poți cîstiga
15 Renault Clio Symbol + alte 2001 alte cadouri
Telefoane la prețuri excepționale și cu plata in rate
ABONAMENT LUNAR 4$
Sistem propriu de rate
Girexim
Gavril Muzicescu 7A, parter, tel: 215981; Independenței D1, tel: 111257; program: 10-19, sîmbăta: 9-13

dialog Distribuitor Autorizat
ALCATEL 34$
NOKIA 69$
Media Invest
Iasi, Hotel Continental, tel. 218.427
incinta fost RC STAR, tel. 210.642
TOMBOLĂ: 15 RENAULT CLIO + alte 2001 premii
* la abonamente cu minute incluse
Telefoane de la 20$
4$
DIALOG INEDIT

dialog
Telefoane de la 14$*
• perioadă minimă de abonament : 6 luni !!!
• abonament minim 4$/lună
* fără TVA, în limita stocului disponibil
Amateos în dialog permanent cu Dvs. !
Str. C. Negri 62, tel. 094-644667, 032-212697

Log-Soft
Str. A. Panu. 28. tel.032-211130
MOTOROLA
STATII RADIO
-leasing si rate-
YAESU Authorised Dealer

dialog
NINGE cu daruri
FII PE FAZĂ
Abonează-te la Dialog în perioada 27.11-28.12.2000 și poți câștiga 15 RENAULT Clio Symbol plus 2001 alte daruri!
În plus la fiecare conectare vei primi un bonus: o husă sau un încărcător auto oferit de
S.C. LOCADO COM S.RL.
IASI, B-DUL INDEPENDENTEI NR. 27, TEL:214259
Ofertă valabilă pentru abonamentele cu minute incluse

dialog Distribuitor Autorizat
HALLEY
MOTOROLA M3888
671.500*
Str. Stefan cel Mare si Sfant, nr.13, vis-a-vis de Casa Modei
telefon: 032-276004
Bulevardul Independentei, nr.1-5, în incinta FARMAVET
telefon: 032-273180

Oferta sărbătorilor
8 decembrie - 31 decembrie
Mitsubishi Trium 0,03 $*
NOKIA 5110 9 $*
50% reducere la abonament, în primele 3 luni pentru oricare dintre abonamentele CONNEX
COMAT Sos. Păcurari 589 (fostul Coleus) Tel./fax: 162.279, mobil 093.259852
Bd. Stefan cel Mare 8, parter, tel./fax 211.790, mobil 092. 262123
dealer autorizat CONNEX
Drepturi de autor © 2000. Nokia Mobile Phones. Toate repturile rezervate.
* Prețurile nu includ TVA. Ofertă este valabilă numai cu conectare la rețeaua Connex, în limita stocului disponibil

dialog Distribuitor Autorizat
GIROS COMPANY
IASI str. Sf. Lazar nr. 45 tel. 032-210872, 237820
HIRLAU str. Stefan Cel Mare nr. 20 tel. 032-720081
SOLUTIA COMUNICARII PERFECTE
Aboneaza-te la dialog si poti castiga unul din premiile *:
15 RENAULT Clio
1001 telefoane mobile ALCATEL
1000 televizoare LG
*valabil pentru abonamentele cu minute incluse

RADIO
NORD'EST
NOUA FRECVENȚĂ
© CIP 2000
100.4 FM
VĂ ȚINE APARATUL?
NORD'EST
100.4 FM

B.C.U. „M. EMINESCU" IAŞI
PECU

CITIȚI ÎN PAGINA 3A

La Hala Centrală se făurește minunea minunilor

CITIȚI ÎN PAGINA 1B

Maradona - cu poalele în cap

100.4 FM

Nr. 295 (2886)
20 PAGINI
3500 LEI

Publicație a Grupului de Media Monitorul - Curentul

Ziarul care stă de vorbă cu oamenii

Monitorul

MIERCURI, 13 decembrie 2000

Înainte de a anunța Poliția, Salvarea sau Pompierii, sunați la
MONITORUL
271.271
www.monitorul.ro

Un motiv pentru care Năstase trebuie tras vîrtos de urechi

Iașul nu este primit la masa Guvernului

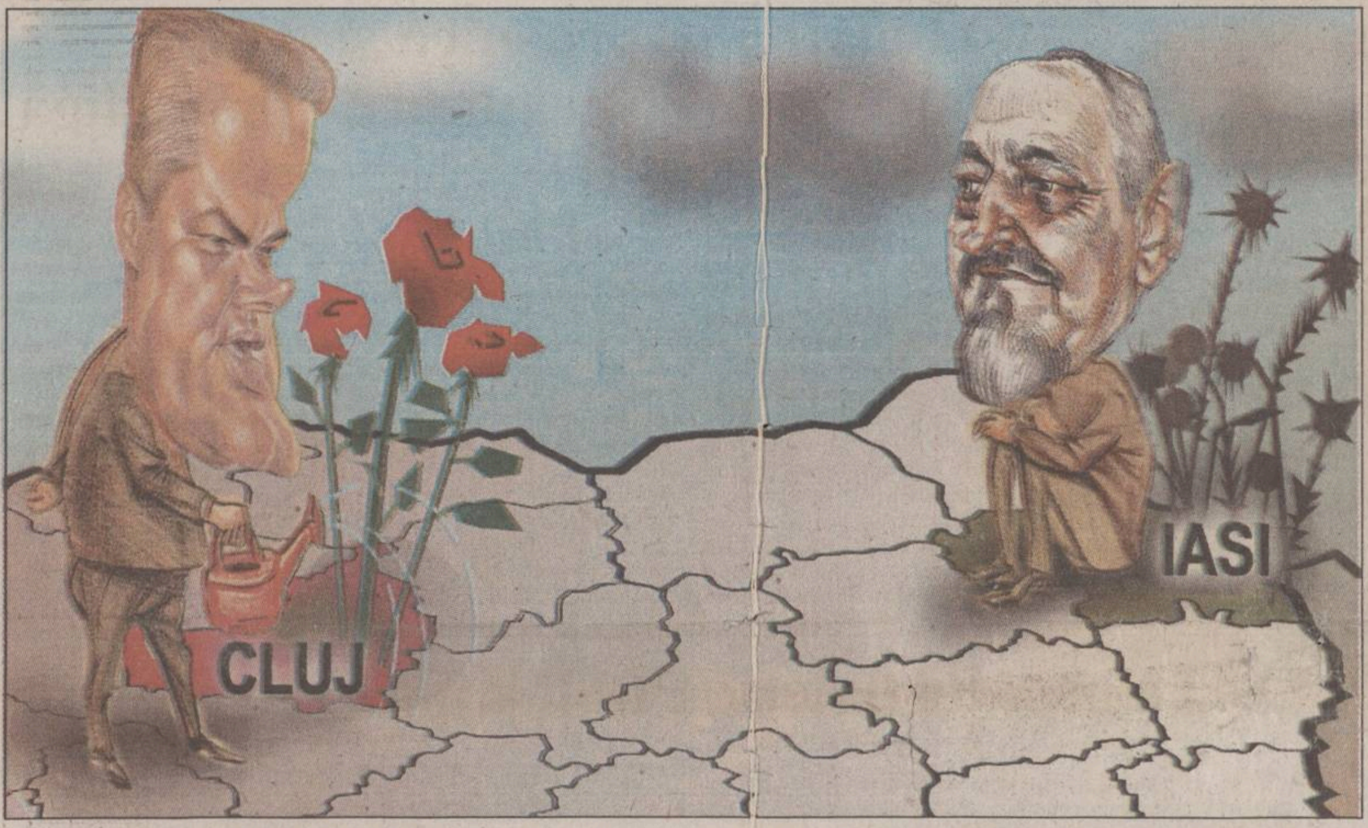

■ *nu avem nici un ieșean get-beget în Guvern* ■ *alte județe din Transilvania, unde PDSR a obținut rezultate mult mai slabe, au cîte doi sau chiar trei reprezentanți în Executiv* ■ *Solcanu se declară mulțumit de această situație* ■

În cel de-al șaptelea guvern de după 1989, fără să mai punem la socoteală remanierile sau interimatele ministeriale, Iașul nu are încă un ministru. Din cei aproximativ 150 de oameni care s-au perindat în acești 11 ani pe la conducerea ministerelor Guvernului României, nici un ieșean nu a fost considerat capabil să facă față unei asemenea funcții. Iașul este al doilea centru universitar al țării, cu un potențial intelectual trîmbițat cu orice prilej, dar care nu a fost în stare să furnizeze nici unul dintre cei 150 de oameni care au decis soarta României. **(Dan POPA)**

Continuare în pagina 2A

Justiția a șters „Habitat" de pe fața pămîntului

■ *Curtea de Apel Iași a anulat săptămîna trecută decizia prin care a fost înființată în 1991* ■ *firma de proiectări mai are șansa de a face recurs la Curtea Supremă* ■

Consiliul Județean a cîștigat procesul cu Habitat Proiect SA. Juriștii CJ au reușit să obțină de la Curtea de Apel Iași constatarea nulității deciziei 131 emisă în 1991 de fostul prefect ***Dan Gîlea***. Prin acest act, Gîlea aviza favorabil înființarea SC Habitat Proiect. Miza întregului proces o constituie sediul societății și terenul pe care acesta este situat, CJ considerînd că acestea fac parte din patrimoniul său.

În cazul în care Curtea Supremă menține sentința, „Habitat" pierde impozantul sediu din Copou

Fostul ICPROM, actualul Habitat Proiect, a fost înființat în 1965. Pînă în 1990, el s-a aflat în subordinea fostului Consiliu Popular Județean, ca instituție cu autofinanțare. Sediul său, clădirea disputată acum de CJ și Habitat Proiect, a fost construită în 1968. În 1990 au apărut legile 15 și 31, privind transformarea întreprinderilor de stat în societăți comerciale pe acțiuni sau regii autonome. Pe baza acestor legi, în 1991, conducerea ICPROM a solicitat Prefecturii să aprobe transformarea institutului în societate comercială, sub denumirea actuală de Habitat Proiect SA. Prefectul Dan Gîlea a aprobat, prin Decizia 131/1991, cererea conducerii ICPROM. Prin aceeași decizie, noua societate prelua și patrimoniul fostului institut de proiectare. În 1997, Habitat Proiect a fost acționat în instanță de CJ, acesta cerînd declararea nulității deciziei lui Gîlea. **(Alexandru ZĂNOAGĂ)**

Continuare în pagina 3A

azi

Meteo: Vremea va fi mai caldă decît normalul termic al perioadei. Temperatura aerului va înregistra valori maxime cuprinse între 6° și 12° C, iar minimele vor oscila între 0° și 5° C. Izolat, se va semnala ceață.

Se strînge lațul: Polițiștii au un fir care-i duce la rețeaua hoților de mașini. Două arestări au avut loc în ultimelele 48 de ore și urmează altele două. **2A**

Monitorul EXPRES asigurări pag. 3B-4B

Revoluționarul Doru Nichifor, implicat într-o bătaie golănească

■ *un vecin de-al său, în vîrstă de 14 ani, spune că acesta l-a bătut pînă l-a umplut de sînge* ■ *varianta lui Nichifor este că tînărul l-ar fi lovit pînă „l-a îndoit"* ■

Revoluționarul ieșean ***Doru Nichifor*** **(foto),** care în prezent este consilier tehnic în cadrul Consiliului Județean Iași, este acuzat de un vecin că l-a bătut cu sălbăticie. ***Robert Porcaru,*** în vîrstă de 14 ani, a depus la Judecătoria Iași o plîngere în care arată că, în seara zilei de 27 noiembrie, a ieșit la plimbare cu cîinele său Max, un doberman de șase luni. Tînărul povestește că, în timp ce ieșea din scara blocului, a intrat în fugă Doru Nichifor, care s-a speriat pentru că dobermanul începuse să latre. **(R. BURLACU)**

Continuare în pagina 3A

Ziua cea mare

■ **handbalistele noastre trebuie să nu piardă cu Danemarca pentru a se califica în semifinalele Campionatului European**

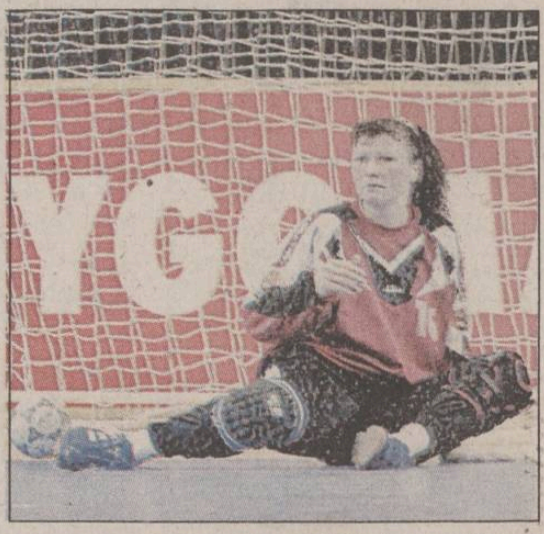

După un meci din categoria celor interzise cardiacilor, echipa de handbal feminin a României a ratat șansa de a se califica în semifinalele Campionatului European, pierzînd cu 21-23, după ce a avut în multe situații avantaj de 1-2 goluri pe tabela de marcaj. Româncele au început foarte bine ambele reprize, dar s-au văzut depășite la mobilitate și construcție de adversare, paradele excelente ale ***Luminiței Huțupan*** **(foto)** nefiind suficiente pentru victorie. Echipa ucraineană poate pierde doar printr-o minune locul I în grupă, avînd de jucat în ultimul meci cu Belarus. Pentru reprezentativa României, este suficient un meci egal cu Danemarca pentru a se califica, deoarece aseară Norvegia a învins această țară. Partida cu Danemarca, se poate urmări astăzi, pe TVR 2, de la ora 19,00. Din grupa cealaltă, Rusia și Ungaria sînt deja calificate, după rezultatele de ieri.

6.000 de lei, un bilet de tramvai

■ *scumpirea trebuie aprobată de Consiliul Local, urmînd să intre în vigoare de la 1 ianuarie*

De la 1 ianurie, un bilet RATC cu două călătorii ar putea costa 6.000 lei, cu 1.000 de lei mai mult decît pînă în prezent. ***Petru Gîrlea***, directorul RATC, a depus documentația de majorare a tarifului pentru a fi aprobată în ședința Consiliului Local programată pentru luni, 18 decembrie. Ultima scumpire a biletelor de călătorie a avut loc în luna februarie a acestui an. ***„De la ultima majorare de preț și pînă acum, costul carburanților și al pieselor de schimb s-au modificat de cîteva ori în timp ce prețul nostru a rămas mereu același"***, și-a motivat Gîrlea intenția. Aceasta este considerată principala cauză care a făcut ca, pe primele nouă luni ale anului, RATC să înregistreze pierderi de aproape 10 miliarde de lei. **(R.M.)**

Cum a contribuit SUA la căderea lui Miloșevici

■ **aceasta a fost prima acțiune a SUA folosind mijloacele moderne, și nu cele dure ale CIA, utile cîndva în America de Sud**

Cotidianul „The Washington Post" a publicat, în numărul său de luni, un articol amplu despre implicarea adminstrației americane în susținerea opoziției sîrbe și răsturnarea lui ***Miloșevici***.

Operațiunea a fost prima a SUA în care nu s-au mai folosit metodele militare ale CIA aplicate în America de Sud, ci mijloace moderne de manipulare.

Citiți articolul din pagina 9A

Șeful pazei de la Președinție a fost demis

Colonelul ***Călin Mîrza***, șeful structurii de protecție și pază pentru președintele țării, a fost demis, ieri, de către directorul SPP, în urma incidentului produs duminică la secția de votare de la Liceul „Jean Monet" din București. Demiterea acestuia, acuzat de ***„lipsă de fermitate în exercitarea actului de comandă"***, survine incidentului produs duminică, cînd un paranoic - Faur Isaia din Timișoara - i-a aruncat în față președintelui Constantinescu colorant pentru zugrăveli. Totodată, potrivit comunicatului SPP, șeful grupului de protecție și ofițerii din acest grup, care trebuiau să asigure protecția președintelui Constantinescu duminică, sînt trimiși în fața consiliului de judecată al SPP. Grupul de protecție era format din șase ofițeri. Alți doi ofițeri care au participat la misiune au fost și ei sancționați disciplinar cu zece zile de consemnare.

Rezultatele definitive ale alegerilor

■ *Ion Iliescu a cîștigat cu 66,83 la sută*

Biroul Electoral Central a comunicat ieri rezultatele definitive ale celui de-al doilea tur al alegerilor prezidențiale. Astfel, ***Ion Iliescu***, a obținut 66,83 la sută din sufragii, asigurîndu-și suprematia în aproape toate județele și în municipiul București, cu o singură excepție, județul Bistrița-Năsăud, unde candidatul PRM, ***Corneliu Vadim Tudor***, a obținut 54,56 la sută din voturi. La nivel național, Corneliu Vadim Tudor a obținut 33,17 la sută din sufragii. Pe județe, situația este relativ similară celor prezentate în informările anterioare, Ion Iliescu obținînd cele mai multe voturi în județele Harghita și Covasna, 90,83 la sută, respectiv 88,55 la sută. Peste 73 de procente a obținut Ion Iliescu în Iași, Satu-Mare, Vaslui, Vrancea și în municipiul București. Cele mai puține voturi le-a obținut în județele Bistrița-Năsăud (45,44 la sută), Alba (52,63 la sută), Caraș-Severin (53,75 la sută) și Sibiu (54,81 la sută), în toate celelalte județe obținînd peste 55 la sută din sufragiile electoratului.

HC
COMPLEXUL COMERCIAL HALA CENTRALA
PROGRAM DE SĂRBĂTORI
24 Decembrie 08:00 - 21:00
25 Decembrie - Închis
31 Decembrie 08:00 - 19:00
1 și 2 Ianuarie - Închis
În rest: Luni - Sîmbătă 07:00 - 21:00
Duminică 08:00 - 16:00

EURO - GSM
dialog
Sosește în Iași pe locul 1
cu 50 MILIOANE de telefoane și accesorii
B-dul Ștefan cel Mare nr. 18-20 (vis-a-vis de BNR)

Computer House INVEST
Independentei B1-5
Tel: 217800, Fax: 216944
sales@computerhouse.ro
office@computerhouse.ro
BONUS*
O placă de sunet
O pereche de boxe
* Pentru orice calculator cumpărat în luna decembrie
Calculatoare
... pentru specialiștii de mîine
... pentru cei de ieri
... pentru tine
... pentru toată lumea
Computer House INVEST

100.4 FM

Ieșenii au de ales: ori încălzire, ori apă caldă

■ *aseară tîrziu, CET Holboca a fost adus la limita de avarie* ■ *locatarii nu mai plătesc întreținerea, așteptînd radierea datoriilor, cum le-a promis Guvernul* ■

Ultimele kilograme de cărbune din stocurile filialei locale a Termoelectrica (CET) Iași au ars azi-noapte în cuptoarele electrocentralei. Ca urmare, CET a închis electrocentrala de la Holboca și a diminuat temperatura agentului termic furnizat către RA „Termoficare" pentru prepararea apei calde menajere și a încălzirii. Pentru că CET folosește drept combustibil doar cei 24.000 mc de gaz/oră, ca în timpul verii, șefii RAT trebuie să opteze astăzi fie pentru apa caldă, fie pentru încălzire. ***„Dacă temperatura agentului termic va scade, este aproape sigur că vom renunța la furnizarea apei calde"***, a precizat ieri ***Vasile Enache,*** inginerul-șef al RAT.

Ieri, la orele prînzului, ***Dan Grecu,*** directorul comercial al CET, a declarat că electrocentrala de la Holboca mai avea 8 ore de functionare. ***„Cărbune există la granită, însă noi nu avem bani pentru a-l cumpăra. Vom funcționa în sistem de avarie cu ceea ce avem la dispoziție"***, a afirmat acesta. Directorul comercial al CET nu a exclus posibilitatea ca de astăzi electrocentrala să înceapă să folosească 10.000 tone din rezerva de stat. ***„Este singura soluție să putem supraviețui. Trebuie însă menționat că această cantitate va fi suficientă numai pentru 10 zile. După acest interval nu ne mai poate salva nimeni"***, a spus directorul Grecu. Chiar dacă RAT are de virat în conturile principalului furnizor de materie primă peste 200 miliarde de lei, șefii regiei nu au nici o solutie pentru a face rost de bani. ***„Încasările de la populație sînt aproape egale cu zero. Oamenii refuză să mai plătească și așteaptă radierea datoriilor la întreținere. Pînă se va rezolva acest lucru, trebuie să trăim cu cele 100 de milioane pe care le încasăm zilnic"***, a spus Vasile Enache. Aseară tîrziu, Dan Grecu a anuntat că a primit aprobare de la Bucuresti pentru un transport de 6.000 tone de păcură. Acestea urmează să ajungă la Iași în două zile, timp în care CET Holboca va rămîne la limita de avarie. ***„Cel puțin două zile, Iașul va sta prost cu agentul termic. Să sperăm că în viitor vom primi la timp combustibili"***. **(Răzvan MOLDOVEANU)**

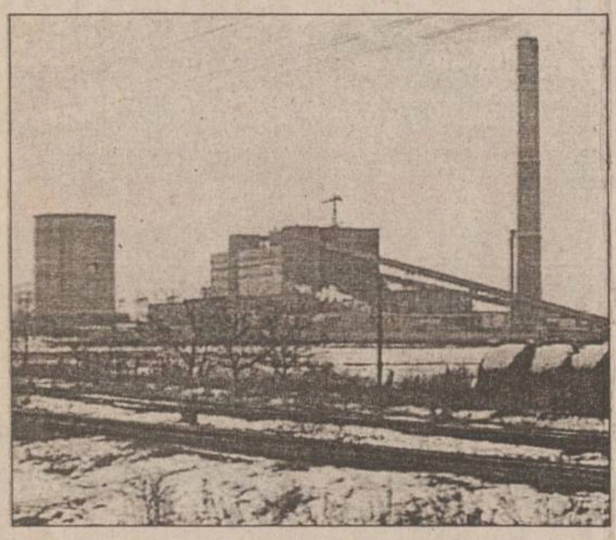

Cazanele de la Holboca au fost stinse. Cel puțin două zile, ieșenii vor trebui să mai pună o haină pe ei

RAT cere creșterea tarifelor cu 45%

Conducerea Regiei de „Termoficare" vrea să majoreze tariful de distribuție al gigacaloriei. După ce a adus regia pe care o conduce în pragul falimentului, RAT acumulînd pierderi de 26 de miliarde de lei în primele nouă luni ale anului, ***Romeo Mistreanu*** solicită majorarea prețului de distribuție. ***„Am depus documentația la Consiliul Local pentru creșterea prețului de la 90.190 lei/gcal la 138.000 lei/gcal"***, a declarat ***Vasile Enache,*** inginerul-șef al RAT. Anuntata scumpire nu va afecta direct buzunarele ieșenilor, diferenta de pret, de 47.810 lei/gcal, fiind suportată, prin subvenții, de la bugetul central, precum și de la cel local. Ieșenii vor plăti ca și pînă acum tariful de 350.000 de lei/gigacalorie, indiferent de prețul de distribuție perceput de RAT. Dacă majorarea va fi acceptată de consilierii locali și ținînd cont de faptul că într-o lună de iarnă regia livrează aproximativ 60.000 gcal, în conturile RAT vor intra lunar cu 2,8 miliarde de lei mai mult decît pînă acum. Această crestere a prețului de distribuție cu 45% reprezintă cea mai drastică majorare a tarifelor serviciilor publice din Iași. Scumpirea atît de abruptă se explică prin faptul că, pe tot parcursul anului 2000, conducerea „Termoficării" nu a făcut nici o calculație din care să rezulte necesitatea majorării prețului. **(R.M.)**

Polițiștii au un fir care-i duce la rețeaua hoților de mașini

■ *două arestări au avut loc în ultimele 48 de ore și urmează altele două*

Polițiștii ieșeni sînt foarte aproape de a prinde reteaua de hoți de mașini care, timp de aproape două luni, a operat nestingherită în municipiul Iași. Doi tineri din Iași au fost deja arestati, iar încă doi sînt căutați de lucrătorii compartimentului „Furturi auto" din cadrul Inspectoratului de Poliție al Județului Iași. Polițiștii au ajuns să demonteze o asemenea grupare aproape din întîmplare. Sîmbătă, în jurul orei 21:00, un tînăr care nu avea permis de conducere a fost găsit în trafic de o echipă a Poliției Rutiere. ***Bogdan Mihai Horobeț*** (19 ani), elev la Școala Postliceală FEG din Iași, a fost condus la Poliția Rutieră pentru cercetări. Tînărului i s-a întocmit dosar penal, iar în urma cercetărilor încă o „ispravă" de-a sa a ieșit la iveală. Polițiștii au stabilit că Horobet este implicat în furtul autoturismului „Dacia" cu numărul de înmatriculare IS 02 EXD. La început s-a crezut că este vorba despre un hoț mărunt, care a furat masina pentru că avea chef de o plimbare. Pentru a nu avea probleme cu masina furată, Bogdan Mihai Horobet a folosit numere false în plimbările sale. Procurorii Parchetului de pe lîngă Judecătoria Iași au emis pe numele său mandat de arestare pentru 30 de zile, fiind acuzat de furt calificat, punerea în circulație a unui autoturism cu numere false și conducerea unui autoturism pe drumurile publice fără permis de conducere. Ulterior, în timpul cercetărilor, politiștii din cadrul compartimentului „Furturi auto" au ajuns la un complice al lui Horobeț. Este vorba despre un coleg de-al lui Bogdan Mihai Horobeț de la Școala Postliceală FEG, Ștefan Pricop (20 ani). Și el a fost arestat, fiind acuzat de furt calificat și asociere în vederea comiterii de infractiuni. În plus, surse din Inspectoratul de Poliție al Județului Iași spun că urmează încă două arestări în acest caz. Urmează ca polițiștii să stabilească exact modul de operare a bandei de hoți de mașini care, în aproape două luni, a furat 7 autoturisme. O altă problemă care trebuie rezolvată în aceste zile, pînă cînd hoții își vor da seama că politiștii sînt pe urmele lor, este găsirea „cartierului general" și a locului în care au fost depozitate mașinile furate. **(R.BURLACU)**

ORAȘUL PE O COLOANĂ

Tren suplimentar Iași - Cluj, de Sărbători

Pe perioada Sărbătorilor vor fi suplimentate trenurile de călători. Societatea Națională de Transport Feroviar de Călători a decis punerea în circulație a unui tren accelerat suplimentar pe relația Iași - Cluj-Napoca și retur. Trenul va circula în perioada 15.12.2000 - 02.01.2001. Acceleratul va pleca din Iași la ora 15:31 și va ajunge la Cluj-Napoca la 8:02. Din Cluj-Napoca, trenul va pleca la 22:30, urmînd să ajungă la Iași la ora 0:54. **(A.Z.)**

Veteranii sînt rugați să meargă mai puțin cu tramvaiul

Veteranii de război ar putea fi nevoiți să scoată din buzunar 250.000 lei pe lună pentru a beneficia de abonamente RATC. În ședința programată luni, 18 decembrie, Consiliul Local va discuta posibilitatea înființării unui abonament special pentru această categorie. Pînă acum veteranii nu plăteau nici un leu pentru a călători cu mijloacele de transport ale RATC, valoarea călătoriilor fiind suportată de la bugetul local. ***„Lunar, pentru călătoriile efectuate de cei 4.000 de veterani, plăteam aproape 2 miliarde de lei. Suma este foarte ridicată"***, a declarat primarul ***Constantin Simirad.*** Chiar dacă legea specifică că veteranii beneficiază de gratuități, Constantin Simirad consideră că acest lucru nu înseamnă că veteranii nu trebuie să plătească nimic. Chiar și așa, veteranii vor plăti doar 50% din valoarea unui liber RATC valabil o lună pe toate liniile de transport. **(R.M.)**

Elevii săraci de la școlile profesionale învață după ureche

318 elevi din anul I, școală profesională, care au o situație precară din punct de vedere material vor primi, în sfîrșit, manuale gratuite din partea Ministerului Educatiei Naționale (MEN). La începutul săptămînii, Inspectoratul Scolar Județean (ISJ) a trimis o adresă către MEN prin care prezenta situația elevilor din anul I școală profesională cu un venit sub salariul minim brut pe ecomomie. Din numărul de 318 elevi care vor primi manuale gratuite, 145 sînt elevi la trei Grupuri Scolare Industriale din municipiul Iași. Restul de 173 provine de la Grupul Scolar Agricol Podu Iloaiei, Școala Profesională din Tîrgul Frumos și Grupul Școlar „Unirea" Pașcani. După cum declară conducerea ISJ, pentru că manualele alternative după care trebuiau să studieze au fost tipărite abia după începerea anului școlar, ei au studiat pînă în prezent după vechile programe școlare. ***„Ministerul ne-a cerut încă o dată situația elevilor de la școlile profesionale care au dreptul să primească manuale alternative. Sperăm totuși ca pînă la sfîrșitul lunii decembrie ei să intre în posesia acestor manuale iar din semestrul al doilea să învețe după noua programă școlară"***, ne-a declarat ***Dumitru Purțuc,*** inspector ISJ responsabil cu învățămîntul tehnic. **(Dorel CODINĂ)**

Un băiat de 12 ani a cerut să fie luat de acasă și dus la orfelinat

■ *Ciprian C. spune că se simte mai bine într-un centru de plasament decît acasă*

Deși are numai 12 ani, ***Ciprian C.*** s-a dus săptămîna trecută la poarta Directiei pentru Protectia Copilului cu un mesaj foarte explicit: ***„Internați-mă!"***. Băiatul a ajuns la concluzia că într-o institutie de ocrotire este mult mai bine decît acasă. Surprinzător este faptul că băiatul a „gustat" din traiul dintr-o casă de copii, deci are termen de comparatie. Ciprian a locuit timp de șase luni la un centru de plasament din Iasi, timp în care tatăl său a ispășit o pedeapsă cu închisoarea. Culmea este că adultul a făcut închisoare pentru că nu a plătit pensia alimentară datorată unei foste concubine. Cum mama lui Ciprian l-a părăsit în urmă cu zece ani, singura solutie a fost internarea copilului. După ce tatăl a ieșit din detenție, copilul a fost luat acasă. În comparatie cu orfelinatul, căminul părintesc i s-a părut băiatului iadul pe pămînt. ***„Tata nu prea lucrează și atunci cînd are bani îi bea. Eu fac toată treaba în casă"***, a declarat ieri copilul în fata membrilor Comisiei pentru Protecția Copilului. Foarte dezinvolt și dezghetat, băiatul a povestit cum a fost îndrumat la Directia pentru Protectia Copilului de către învățătoarea lui, pe care o iubeste foarte mult. Ancheta socială întocmită de specialiștii directiei a relevat faptul că Ciprian are dreptate. La scoală are rezultate foarte bune, dar acasă nu are conditii de dezvoltare. Mai mult, în perioada în care a stat în centrul de plasament, copilul învăta mai bine. Din cauza datoriilor, în apartamentul tatălui din cartierul Dacia nu este curent, motiv pentru care băiatul este obligat să-și termine lectiile pînă la ora 17. Datorii imense, de peste 20 de milioane, sînt și la întretinere. Practic, Ciprian nu are acasă nici cald și nici căldură sufletească. ***„Mi-a plăcut foarte mult în centrul de plasament și vreau să mă întorc acolo"***, a spus băiatul foarte hotărît. Pentru tată se vor face forme de decădere din drepturi, iar Ciprian va ajunge acolo unde s-a simtit mai bine decît acasă, într-un orfelinat. **(Dana PAVEL)**

O bătrînă năprasnică și-a ucis concubinul cu ceaunul de mămăligă

O bătrînă a devenit criminală la 63 de ani omorîndu-și concubinul mai tînăr decît ea cu aproape 30 de ani. Fapta s-a petrecut în Trifești, în noaptea de 11 spre 12 noiembrie, victimă fiind ***Ștefan Tofănescu*** de 38 ani. Bătrîna năprasnică se numește ***Maria Sandu,*** iar arma crimei este ceaunul de mămăligă. În noaptea cu pricina, bărbatul a trimis-o pe Maria să facă curățenie la porci. Replica femeii a fost că a pus mîna pe ceaun și l-a croit pe concubin de mai multe ori în cap și pe spate. Apoi, speriată că Tofănescu ar sări la ea la bătaie, bătrîna s-a ascuns în grădină unde a așteptat mai mult timp reactia concubinului ei. Văzînd că bărbatul nu schitează nici un semn de revoltă, Maria Sandu s-a întors în casă, a spălat dusumelele de sînge și s-a culcat lîngă concubin de parcă nu s-ar fi întîmplat nimic. A doua zi, simtindu-se rău, bărbatul a ajuns la Spitalul de Neurochirurgie din Iași, dar a murit pe 14 noiembrie. Din acest moment, bătrîna a devenit suspectă de omor și a fost arestată. În fata anchetatorilor, femeia și-a motivat actiunea sustinînd că Tofănescu i-a făcut numeroase crize de gelozie, iar în seara bătăii nu era ***„datoria mea de a curăța la porci, ci a lui"***. Deoarece expira mandatul de arestare preventivă emis pe numele bătrînei, Maria Sandu a fost adusă ieri la Tribunal, unde a mai primit 30 de zile de arest. Pînă la trimiterea ei în judecată, procurorii asteaptă raportul necropsiei pentru a stabili cu exactitate motivele de deces ale lui Tofănescu. În cazul în care va fi găsită vinovată la acuzatia de omor, femeia riscă să-și petreacă bătrînetile în închisoare. **(A. PLECAN)**

Viciile l-au transformat în torță vie pe un pui de țigan

■ *el și-a aprins o țigară lîngă o țeavă cu gazolină*

Un pui de tigan de 10 ani a văzut moartea cu ochii în timpul unei explozii care l-a aruncat la cîtiva metri depărtare. ***George Stănescu*** este din Dărmănesti, judetul Bacău, și a fost trimis de părinti să verifice dacă mai sînt caii pe cîmp, situat la o distantă destul de mare de casă. ***„Băiatul a plecat de acasă cu o bicicletă pentru a se întoarce cît mai repede. Curiozitatea l-a băgat însă în spital. Ajuns pe cîmp, atenția i-a fost atrasă de o țeavă cu gazolină care era spartă"***, au povestit în cor cei sase însotitori gălăgioși ai copilului, revoltati de faptul că nu exista nici un paznic acolo sau măcar o plăcută care să avertizeze lumea că zona este periculoasă. Aflat în apropierea tevii, pustiul a aprins un chibrit, intentionînd să fumeze o tigară, însă n-a mai apucat să-și concretizeze intentia pentru că suflul exploziei l-a izbit la pămînt. Hainele i-au luat foc instantaneu, și pentru că se afla în cîmp deschis, nu a avut practic nici o posibilitate de a stinge focul. Copilul a intrat în panică și a început să alerge cu hainele în flăcări pînă la o casă situată destul de departe de locul incidentului. Cu ultimele puteri, pustiul a sărit gardul, iar zgomotul și tipetele lui disperate au atras atentia proprietarului, care a ieșit din casă. Acesta s-a dezbrăcat imediat și l-a acoperit pe băiat cu haina lui pentru a curma atît focul, cît și strigătele de ajutor. George Stănescu a fost transportat [illegible] întîi la un spital din Moinesti, unde i s-a făcut o [illegible] toaletă a arsurilor, iar de acolo a fost trimis [illegible] internat la Spitalul de Pediatrie „Sf. Maria". El a suferit arsuri pe 60% din suprafata corpului, fata fiindu-i arsă în întregime, la fel și toracele și partea anterioară a membrelor superioare și inferioare. Medicii spun că, deși arsurile i-au afectat jumătate din corp, copilul are șanse să trăiască întrucît rănile nu sînt profunde. **(Manuela OLOERU)**

Pirandele îl jelesc pe George Stănescu, care s-a fript destul de rău

La ospățul puterii, PDSR a ținut Iașul la ușă

Continuare din pagina 1A

Cînd spunem ieșeni nu ne referim la parlamentari impuși de la Bucuresti, care au căpătat functii în Executiv, cum este cazul senatorului PDSR ***Răzvan Theodorescu,*** ministrul Culturii. Nu ne referim nici la deputatul PDSR ***Valer Dorneanu,*** care va fi președintele Camerei Deputaților, de asemenea candidat pe listele de la Iași. Candidatura acestor persoane pe listele de la Iasi a fost rodul compromisului politic dintre conducerea PDSR și Organizatia de la Iași și nu al sustinerii din partea filialei iesene a PDSR. Cînd spunem ieseni ne referim la personalități care au fost promovate de partid în cadrul structurilor locale și propuse la București pentru o functie în Executiv.

Deși Iașului i s-a promis, pe parcursul campaniei electorale, cel putin un singur post de ministru în Guvern, PDSR a uitat acest lucru. PDSR îi este dator vîndut judetului după numărul de voturi pe care le-a adus partidului. Aici PDSR a obtinut la alegerile parlamentare și cele prezidentiale un scor foarte bun, printre cele mai mari din tară. Președintele PDSR ***Ion Iliescu*** a obtinut 45% din voturi, iar PDSR, 40%. În schimb, judetul Cluj, unde s-a votat masiv cu PRM și ***Corneliu Vadim Tudor,*** iar PDSR a avut jumătate din rezultatele de la Iasi, adica ceva peste 20%, are nu mai putin de trei miniștri. Este cazul lui ***Vasile Dîncu*** - ministrul Informatiei publice, ***Ioan Rus*** - ministrul Ordinii publice, și ***Vasile Pușcaș*** - negociatorul șef cu UE.

Toti acesti ministri au fost promovati pe cale ierahică în interiorul organizatiei PDSR Cluj și nu plantati de la Bucuresti, ca în cazul Iașului. Timișoara, un judet care numai fief pedeserist nu este, și unde rezultatele au fost la jumătate fată de judetul Iasi, are doi miniștri. Este cazul lui ***Ilie Sîrbu,*** ministrul Agriculturii, și al ministrului Integrării europene, ***Hildegard Puwak.***

Alte judete din Moldova, mai putin reprezentative pentru regiune ca Iașul, au cîtiva oameni în Guvern. Bacăul îl are pe ***Dan Matei Agathon,*** ministrul Turismului și mediului, iar Galatiul pe ***Dan Nica,*** ministrul Informatizării și comunicatiilor. Pînă și Botoșanul se poate lăuda că îl are pe ***Octav Cozmâncă*** la Ministerul Administratiei Publice.

Unde sînt oamenii lui Solcanu?

În fata acestei situatii, care nu mai necesită comentarii, apare întrebarea: de ce nu au fost luati în discutie oamenii lui ***Ion Solcanu***? Dintr-un centru universitar cu pretentii, nu au putut fi selectati de către PDSR niste oameni care să poată fi reprezentativi pentru Iasi? Problema se reduce la selectia de cadre pe care o întreprind liderii filialei PDSR Iasi. De ce intelectualii sau personalitățile iesene nu se simt atrasi de filiala lui Ion Solcanu? Cu toate acestea, în momentul de fată, senatorul Solcanu declară că ***„se pot face pe hîrtie cîte guverne dorim. Personal, sînt mulțumit de ceea ce a obținut Iașul. Din punctul meu de vedere, Iașul este reprezentat în Guvern"***. Senatorul PDSR are și motive să fie multumit: este liderul grupului PDSR din Senat, o functie onorifică, nu executivă. Într-adevăr, Răzvan Theodorescu și Valer Dorneanu sînt membri la Organizatia ieseană, dar nimeni, în patru ani, nu a reusit să-i vadă pe la Iasi în postura unor militanti de partid. PDSR este acoperit juridic - sînt actele doveditoare în scriptele partidului - dar cei doi nu sînt, totuși, ieseni. Întrebarea rămîne: dacă nu ar fi fost aduși acești oameni de la Bucuresti, ar fi avut Solcanu pe cine să propună pentru Guvern din partea Iasului? Senatorul nu a oferit, în ciuda insistentelor, nici un nume de la Iasi.

Nici partidele din opoziție n-ar avea pe cine propune

Dintre partidele din Iasi care au reprezentativitate parlamentară, deci posibilitatea de a participa la structurile guvernamentale, numai PNL, prin vocea lui ***Adrian Mogoș,*** a îndrăznit să avanseze cîteva nume de liberali ieșeni care ar putea, cîndva, să facă fată unei functii de ministru în Executiv. Astfel, Mogoș îl vede capabil pe profesorul de istorie de la Universitatea „Al. I.Cuza", ***Gheorghe Cliveti,*** pentru ministerul Culturii sau pentru Învățămînt, și pe profesorii ***Victor Hagiu*** sau ***Ștefan Ungureanu*** de la Univ. Tehnică pentru Ministerul Cercetării. Mogoș apreciază ***„drept un semnal de alarmă faptul că ieșenii sînt dați la o parte din Executiv"***. Mult mai rezervat este fostul senator PD ***Dan Vasiliu,*** în prezent președintele PD Iași, care, deși spune că nu poate avansa un nume pentru Guvern, în următoarele luni poate veni și o asemenea ofertă. ***„Oricum, electoratul a fost înșelat de PDSR cu aceste promisiuni"***, apreciază Vasiliu.

În momentul de fată, singurul caz luat în discutie de către PDSR, pentru o eventuală mentinere în structurile guvernamentale, este a secretarului de stat la Ministerul Afacerilor Externe, ***Mihai Răzvan Ungureanu.*** Acesta discută de cîteva zile cu premierul ***Adrian Năstase*** și ministrul de Externe desemnat, ***Mircea Geoană,*** un eventual rol în cadrul Ministerului de Externe. De mentionat că Ungureanu nu este membru al unui partid politic și a fost promovat în structurile guvernamentale numai datorită lui ***Andrei Pleșu,*** fost ministru de Externe, și acesta independent politic. **(Dan POPA)**

Ion Solcanu, senator PDSR

Popescu a confiscat telefonul lui Ivanciu fără să-i spună

Gabriel Popescu (stînga) nu prea a avut ce să-i explice lui Nicolae Ivanciu

■ *cei doi vicepreședinți ai Consiliului Județean sînt eroii unei întîmplări cu multe înțelesuri*

Telefonul lui Ivanciu a fost găsit în biroul lui Popescu. Vicepresedintele CJ, ***Nicolae Ivanciu,*** semnala vineri disparitia telefonului operativ din biroul său. Aparatul telefonic dispărut era un tip de telefon special, fără disc, folosit pentru covorbirile directe cu Guvernul. La acea dată, celălalt vicepreședinte, ***Gabriel Popescu,*** declară că nu știe unde ar putea fi telefonul din biroul lui Ivanciu.

Ieri însă, telefonul operativ a reapărut, tocmai în biroul lui Popescu. ***„Inițial am înțeles că Nicolae Ivanciu semnalase dispariția telefonului său mobil. În ce privește telefonul operativ, se stia de vreo trei luni că urmează să fie mutat în biroul meu, existînd și o dispoziție a președintelui CJ, Lucian Flaișer. De fapt, telefonul trebuia mutat încă de pe 6 decembrie, dar s-a amînat"***, a încercat să se explice vicepreședintele CJ.

Popescu consideră că are mai multă nevoie de aparatul în cauză decît Ivanciu. ***„În fiecare zi se primesc trei-patru apeluri de la București, pe diverse probleme. Eu răspund de partea economică a activității CJ, așa că este firesc ca telefonul operativ să se afle în acest birou și nu în altul. Oricum, cred că toată discuția este o falsă problemă"***, a încheiat Popescu. Colegul său, Nicolae Ivanciu, n-a dorit să comenteze evenimentele ciudate din ultima săptămînă. **(A.Z.)**

...câți Moș Crăciuni există?...

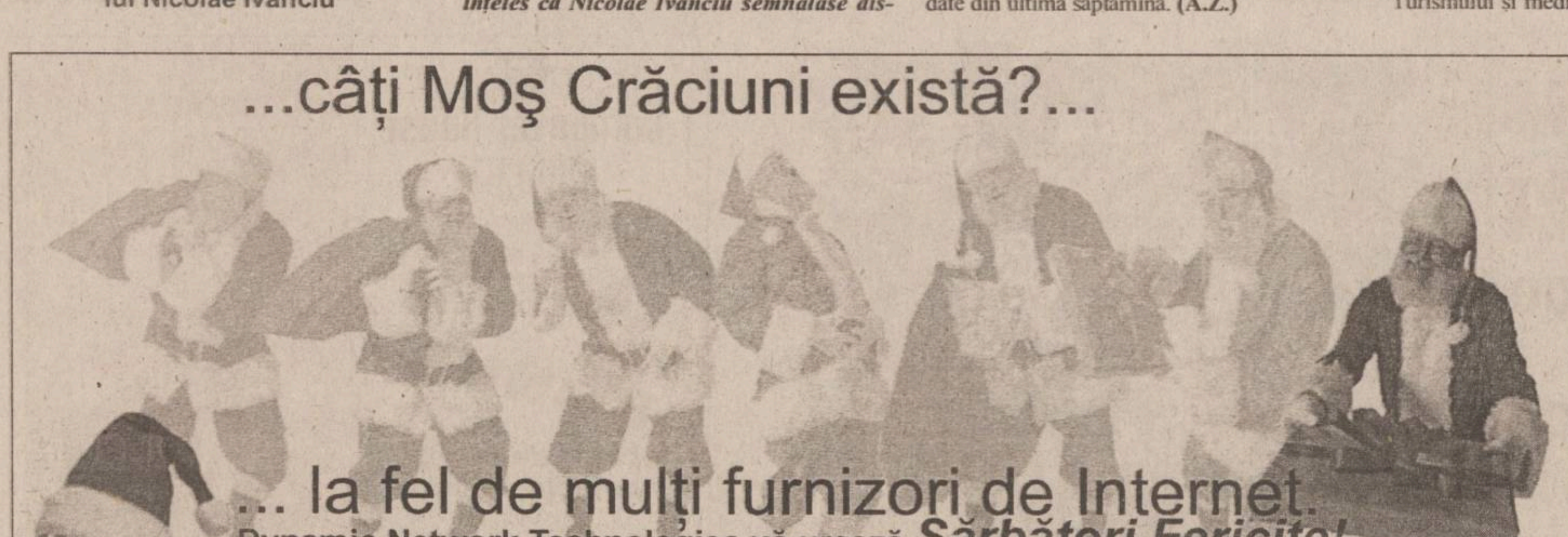

... la fel de mulți furnizori de Internet.
Dynamic Network Technologies vă urează Sărbători Fericite!
Str. Moara de Foc nr. 35 etaj 7, Iași
Tel: 032 - 252938 Fax: 252933
E-mail: sales@dntis.ro http://www.dntis.ro

SUPER TOMBOLA DE CRĂCIUN
MARELE PREMIU

HALA CENTRALĂ
Complex Comercial
- un televizor PHILIPS
- o combină frigorifică ZANUSSI
- un calculator Pentium III/600
- o mașină de spălat ZANUSSI
- 50 cecuri a 2.000.000 lei fiecare
Premii de 400.000.000 lei
Tombola se desfășoară în perioada 01 Noiembrie - 23 Decembrie
Tragerea la sorți va avea loc pe data de 24 Decembrie 2000
Pot participa clienții care fac cumpărături mai mari de 250.000 lei.

La Hala Centrală se făurește minunea minunilor

■ *au fost demarate lucrările la piața subterană, flancată de cel mai lung pasaj pentru autovehicule din Iași* ■ *în 2003, o uriașă cupolă de sticlă va putea fi văzută peste întregul complex urbanistic* ■ *este cea mai mare investiție a Primăriei din ultimii 10 ani* ■

Primăria a demarat săptămîna trecută cea mai costisitoare investiție din ultimii 10 ani. În fata Halei Centrale va fi realizată o piață subterană pe o suprafață desfășurată de 1.500 mp și un pasaj subteran care va face legătura între bulevardul A. Panu și străzile C. Negri, respectiv Sf. Lazăr. Proiectul este evaluat în acest moment la 80 miliarde de lei, finalizarea investitiei fiind programată pentru anul 2003.

Actuala esplanadă va fi decopertată complet, la zece metri adîncime urmînd să fie construite ziduri groase de beton. Intrarea în piață se va face prin pasajul subteran existent în acest moment în fata Halei, legătura completă urmînd să fie efectuată după realizarea pasajului.

Piata subterană va fi iluminată natural printr-un glob urias de sticlă care va fi amplasat la suprafață. Proiectul mai cuprinde realizarea unei parcări cu 200 locuri, care vor fi amenajate la suprafață, pe actualul amplasament al pietei, și în interiorul pasajului. Primăria va aloca din bugetul anului viitor 20 miliarde de lei pentru realizarea primei faze a proiectului, construirea pietei subterane. Viceprimarul *Vasile Dumitriu* sustine că *„acesta este cel mai important plan urbanistic din ultimii ani, care va încheia planul de sistematizare a Centrului Civic. La această dată, circulația în această zonă a devenit sufocantă, riscînd să intre într-un blocaj total în următorii cinci ani“.* Proiectul pietei subterane de la Hala Centrală va încheia planul de modernizare a pietelor agroalimentare început acum cinci ani. Din bugetul anului 2001 se vor mai acorda bani pentru finalizarea lucrărilor de modernizare a pietelor din cartierele Păcurari, Dacia, Alexandru și CUG.

Sefii Primăriei vor tăia, în luna septembrie 2001, panglica de inaugurare a Ateneului Tătărași, care va mai costa alte 5 miliarde lei din buget. În total, pînă în 2001, din banii Primăriei vor fi cheltuite 12 miliarde pentru realizarea Ateneului. Pe lîngă piețe și Ateneu, municipalitatea va mai investi în contructii de locuinte, primul pe listă fiind blocul 142D din Păcurari, cu 99 de apartamente. **(Fănica DUMITRAȘCU)**

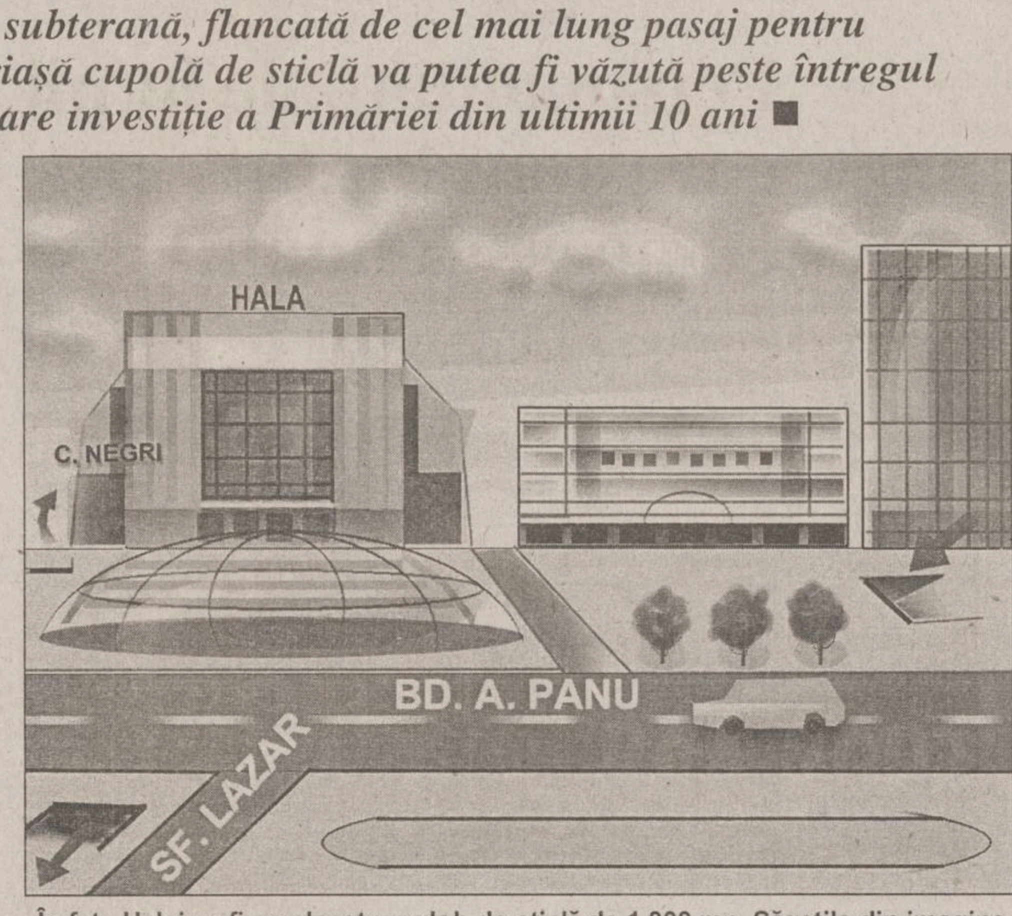

În fața Halei va fi amplasat un glob de sticlă de 1.000 mp. Săgețile din imagine indică căile de acces în cel mai mare pasaj subteran pe care îl va avea Iașul

ORAȘUL PE O COLOANĂ

La Sireței, elevii mor de frig în clase

Din cauza unor disensiuni între conducerea școlii și primăria din localitate, în școlile din comuna Siretel „bate vîntul“. Remarca apartine unui cadru didactic din Scoala Sireței, care este nemulțumit de condițiile improprii în care se desfășoară procesul didactic în aceste școli. Aceleași surse ne-au mai informat că motivul principal pentru care elevii suferă de frig este o dispută între primarul din comuna Siretel, *Maria Ștefan*, și directorul școlii coordonatoare din comună, *Ion Cojocaru*. Supărată din diferite motive pe directorul școlii, Maria Ștefan nu a mai vrut să dea bani pentru combustibil. ***„Zilnic, oamenii de serviciu din școli sînt chemați la Primărie și li se dă un braț de plop verde care nici măcar nu se aprinde, darămite să mai facă și căldură. Mă miră acest lucru, mai ales că toate localitățile din această comună sînt împrejmuite de păduri“***, ne-a declarat un profesor din școală care, din motive personale, a preferat să-și păstreze anonimatul. De asemenea, lucrările de reparații care s-au desfășurat la școlile din această comună au fost de proastă calitate, motiv pentru care ***„la Școala din Humosu, prin tavan, se vede cerul“,*** după cum ne-a relatat un cadru didactic din școală. Conducerea Inspectoratului Școlar Județean (ISJ) cunoaște de mai multă vreme situatia din comuna Sireței, însă ne-a declarat că, deși a făcut multe intervenții către primăria de acolo, încă nu a reușit să rezolve lucrurile. ***„Este o neînțelegere mai veche dintre Primărie și conducerea școlii. Am intervenit de mai multe ori la Consiliul județean și la Prefectură pentru a rezova această problemă, însă totul depinde doar de primăria din comună“,*** ne-a declarat *Liviu Burlec,* inspector general adjunct în cadrul ISJ. **(Dorel CODINĂ)**

Cei mai buni studenți fac Revelionul pe gratis

Patruzeci și nouă de studenți de la Universitatea Tehnică „Gheorghe Asachi“ (UTI) și 59 de la „Cuza“ își vor petrece gratuit Crăciunul și Revelionul 2001 în diferite stațiuni din țară. După cum ne-a informat conducerea UTI, numărul de bilete repartizat anul acesta pentru politehniștii ieșeni este de două ori mai mare față de cel de anul trecut. ***„Astăzi, reprezentanții studenților din biroul senat se vor întruni pentru a hotărî criteriile de repartiție pe facultăți a biletelor de tabără. De asemenea, se vor hotărî criteriile de acordare către studenți a acestor bilete“***, ne-a declarat prof. dr. *Gheorghe Zet,* secretarul științific al UTI. Studentii care au depus în prealabil o cerere vor primi sau nu un sejur gratuit în functie de punctajul pe care îl obțin. În joc vor fi puse situația școlară a studenților, cazurile sociale deosebite, dar și activitățile cu caracter social, cultural sau sportiv, desfășurate în paralel cu procesul didactic. Dacă vor acumula un punctaj bun studenții ieșeni își vor putea petrece sărbătorile de iarnă într-un hotel sau pe pîrtia de schi a unor stațiuni ca Vatra Dornei, Sinaia, Covasna sau Băile Herculane, fie în perioada 22-28 decembrie, fie între 28 decembrie și 3 ianuarie. **(D.CODINĂ, M.CORLĂȚAN)**

100.4 FM

Patru „fetițe“ cu zece coronițe

■ *cele patru au fost condamnate pînă acum de zece ori la muncă în folosul comunității*

Munca în folosul comunității, pedeapsa fetelor prinse că fac sex pe bani, nu este de natură să le dezvețe de obiceiuri. Un ultim lot, de patru prostituate aduse la Judecătorie, a scos la iveală faptul că fetele mai fuseseră sancționate de cîteva ori, dar fără nici un rezultat.

Una dintre ele, ***Sanda A.*** (22 ani) mai avea la activ patru „munci în folosul comunității“, iar colegele ei de breaslă, ***Mihaela S.*** (22 ani), ***Rodica E.*** (20 ani) și ***Oxana O.*** (18 ani) cîte două sancțiuni, în total zece astfel de sancțiuni. Ultima fată este venită tocmai din Republica Kazakhstan.

Exasperată că sancțiunile anterioare nu au reușit să le abată pe fete de la drumul prostituției, acuzarea a solicitat judecătorilor ***„închisoarea contravențională și executarea pedepsei în penitenciar“.***

Fetele își făceau rondul în jurul barului „Luna“ unde, potrivit procesului verbal de constatare, ***„racolau bărbați cărora le propuneau relații sexuale contracost“.*** Din declarațiile fetelor a rezultat că ele își vindeau serviciile sexuale la ***„200.000 lei ora și 100.000 lei numărul“.***

Din punctul de vedere al prostituatelor, cea mai ușoară pedeapsă este amenda deoarece „banii se scot repede“ în comparație cu luna pe care trebuie să și-o petreacă la „munca în folosul comunității“. **(A. PLECAN)**

Prima victimă a petardelor este o fetiță

■ *ea a suferit o arsură la ochi*

Prima victimă din acest an a pocnitorilor este o fată în vîrstă de 13 ani, ***Laura Miron.*** Ea a suferit arsuri oculare după ce s-a jucat cu chibriturile și pocnitorile. Laura a aprins petarda, dar a uitat să o arunce cît mai departe și, ca urmare, i-a explodat în mînă. Flama i-a atins ochii, provocîndu-i o arsură la ochi. ***„Arsura nu a fost gravă și fetița nu a necesitat internare. Trebuie însă să avertizăm că aceste arsuri pot fi foarte periculoase. Anul trecut am avut foarte multe cazuri și unele dintre ele au necesitat intervenții chirurgicale“***, ne-a spus conf. dr. ***Dănuț Costin,*** șeful Clinicii de Oftalmologie de la Spitalul de Neurochirurgie. Alti trei copii, cu vîrste între 11 și 15 ani, au ajuns pe mîna medicilor oftalmologi după ce s-au „împușcat“ cu biluțe. Războiul a avut loc în cartierul Păcurari și aproape toti pistolarii au ajuns la spital cu ochii răniți de biluțele din plastic. ***„Cei trei copii aveau ulcerații superficiale și după ce le-am acordat îngrijirile necesare, i-am trimis acasă. Putea fi însă mult mai grav“***, ne-a relatat dr. Dănuț Costin, care a adăugat că anul trecut a fost nevoit să opereze un copil pentru că îi intrase o biluță în ochi. ***„Atunci, biluța a pătruns intraocular, prin cornee așa încît am intervenit chirurgical“,*** a precizat dr. Dănut Costin. **(Alina ȚIȚEI)**

Revoluționarul Nichifor, implicat într-o bătaie golănească

Continuare din pagina 1A

„Deoarece Max a început să latre, Doru Nichifor a început să mă înjure, fiind extrem de nervos. Fără a riposta la cuvintele injurioase, am încercat să urc în lift pentru a pleca acasă. În acel moment, Doru Nichifor m-a tras violent afară lovindu-mă cu genunchiul în gură și în nas, provocîndu-mi fractura oaselor piramidei nazale“, povestește *Robert Porcaru.*

În continuare, tînărul spune că a primit cîtiva pumni în față și apoi a fost izbit cu capul de pereți și de cutiile poștale din casa scării. Apoi, datorită gălăgiei din bloc, cineva a chemat Poliția. Robert Porcaru spune că, înainte de a veni polițiștii, ***Doru Nichifor*** l-ar fi dus într-un apartament și l-ar fi pus să se spele repede.

De cealaltă parte, revoluționarul Doru Nichifor spune că toate acestea sînt inventii. „E un golan. E adevărat că l-am prins de guler ***și cîinele a început să latre, ba chiar mi-a distrus o haină lungă de ploaie, însă să vedeți ce s-a întîmplat: băiatul a început să se izbească singur cu capul de cutiile poștale, tocmai ca să pară bătut. Mi-a tras și un șut sub centură, de m-am îndoit. A depus plîngere împotriva mea? Depun și eu plîngere împotriva lui“.*** Doru Nichifor spune că doar l-a luat la întrebări pe Robert Porcaru din cauza cîinelui care l-a lătrat.

Justiția a ras „Habitat“ de pe fața pămîntului

Continuare din pagina 1A

Consiliul Judetean a argumentat că Prefectura nu avea dreptul să aprobe înfiintarea societății, doar Guvernul fiind în măsură să acorde o astfel de aprobare.

Juriștii CJ s-au bazat pe un Decret-lege din 1990 care stipula că ***„unitățile de stat de cercetare științifică, dezvoltare tehnologică și proiectare, cu personalitate juridică, se înființează prin hotărîre de guvern“.*** Prin sentinta de săptămîna trecută, Curtea de Apel a confirmat punctul de vedere al CJ, constatînd nulitatea absolută a deciziei din 1991 a prefectului ***Dan Gîlea.*** Curtea de Apel a considerat că Prefectura și-a depășit atribuțiile atunci cînd a aprobat înfiintarea SC Habitat Proiect.

Societatea există însă și își desfășoară activitatea de aproape 10 ani, decizia instanței complicîndu-i astfel situatia. Dacă sentinta va rămîne definitivă, Habitat nu va mai exista din punct de vedere juridic.

Societatea ar putea să solicite reînființarea, dar sediul său și terenul pe care este amplasat acesta ar reintra în patrimoniul CJ. Miza o reprezintă o clădire modernă, extrem de spațioasă și, în primul rînd, plasată într-o zonă rezidențială a Iașului.

Vicepreședintele CJ, ***Gabriel Popescu,*** este convins de justetea poziției CJ. El crede că nici o instanță nu ar putea adopta o altă decizie, chiar dacă procesul cu Habitat va continua. ***„Noi am cîștigat procesul la Curtea de Apel. Oricum, aceasta este doar o primă etapă. Cel mai probabil, Habitat va face recurs la Curtea Supremă, dar, în mod normal, ar trebui ca CJ să aibă cîștig de cauză și acolo“,*** a declarat Popescu.

Sentinta Curții de Apel are o importanță crucială pentru existenta SC Habitat Proiect. Totuși, directorul societății, ***Mihail Manciu,*** a refuzat ieri să-și precizeze poziția în această situatie.

Primăria are un jurist care joacă pentru adversari

■ **Claudian Cosoi trebuia să apere administrația în procesul cu taximetriștii, dar a lipsit de la proces** ■ **Primăria a mai pierdut și alte procese pe mîna acestuia** ■

Juristul ***Claudian Cosoi*** a fost sancționat de membrii Comisiei de disciplină din cadrul Primăriei pentru că a pierdut procesul intentat de sindicatul „Moldo-Taxi“. La ultimul termen al procesului aflat pe rolul instanței Judecătoriei Iași, Cosoi nici măcar nu s-a prezentat în instanță pentru a explica punctul de vedere al Primăriei în privința impunerii culorii galbene tuturor taximetrelor care circulă pe raza municipiului Iași.

Judecătorii au dat cîștig de cauză taximetriștilor, care au susținut că Hotărîrea Consiliului Local afectează proprietatea privată, activitatea respectivă fiind desfășurată temporar.

Comisia de disciplină a decis sancționarea juristului cu 10% pe trei luni. Claudian Cosoi a motivat absența de la proces printr-o criză de diabet survenită chiar în momentul derulării ultimului termen. În nota explicativă dată membrilor comisiei el a explicat că trebuia să facă neapărat o injecție cu insulină.

Primarul ***Constantin Simirad*** a afirmat că s-a săturat de gafele juristului Cosoi, care nu este la prima abatere. În urmă cu două luni, primarul a fost obligat de Curtea de Apel București să plătească o amendă de 912.500 lei. Instanța de judecată a stabilit că au fost prejudiciate interesele reclamantului ***Gheorghe Ionescu,*** care nu a fost pus în posesie cu o suprafață de teren de 1.800 mp, situat în strada Gh. Asachi nr. 3-5, de primar și prefect, care dețin funcția de președinte al Comisiei municipale și județene de fond funciar. Pentru fiecare zi de întîrziere de la data emiterii sentinței, 30 noiembrie 1995, instanța a stabilit o amendă de 500 de lei/zi.

Sentinta definitivă din 1995 a fost rătăcită prin birourile Primăriei pînă în anul 1996. Sentința civilă nr. 568/1995 a rămas definitivă ca urmare a neglijenței reprezentantului Primăriei la acea dată, Claudian Cosoi, care nu a promovat recurs. Primarul a comentat ironic atunci că ***„nici nu-i de mirare că am pierdut cu un asemenea reprezentant“.***

Acum, Primăria a mai plătit încă o dată prețul neglijenței lui Cosoi. Ieri s-a decis ca acesta să fie transferat la Biroul de Executări Silite din cadrul DAFIS. **(Fănica DUMITRAȘCU)**

Ipocrizie milițienească

Un plutonier a făcut accident mortal, iar Poliția tace chitic

■ **în schimb, nota poliției abundă în relatări despre civilii care conduc mașinile cu viteză excesivă sau despre cei care fură oglinzi retrovizoare**

Musamalizarea unor evenimente în care sînt implicați polițiști tinde să devină un obicei în județul Iași. Deși în mod normal ar trebui să fie egali în fața legii și a opiniei publice, polițiștii care calcă pe bec au parte de un tratament special din partea colegilor lor. Cazul căpitanului de contrainformatii ***Petru Șuhanu,*** care a omorît în bătaie un tînăr din Dancu, este de notorietate. Polițiștii au încercat atunci să țină în secret acest eveniment, însă pînă la urmă opinia publică tot a aflat, prin intermediul ziarelor, de această întîmplare. La fel se întîmplă și în aceste zile. Un subofițer de la Secția V de Poliție, ***plutonier Daniel Șovan*** (28 ani), a fost sîmbătă, 9 decembrie, protagonistul unui accident de circulație soldat cu moartea unei tinere în vîrstă de 17 ani. Daniel Șovan conducea autoturismul personal dinspre Trifești spre Iași. Conducînd cu viteză excesivă pe șoseaua umedă, el a intrat pe contrasens și s-a izbit violent de o altă mașină care circula regulamentar. În urma impactului, plutonierul Șovan a fost grav rănit, iar tînăra, pasageră de ocazie, a decedat. Surprinzător, acest eveniment rutier, deosebit de grav, nu a fost dat publicității de polițiștii ieșeni. În schimb, polițiștii au considerat necesar să relateze presei despre faptul că în aceeași zi, 9 decembrie, un tînăr din Iași a fost prins în timp ce conducea o mașină fără a avea permis de conducere.

Acesta a fost considerat de polițiști un caz important, care trebuie adus la cunoștința opiniei publice, și nu faptul că o minoră a murit în urma unui accident de mașină. Exemple de acest gen pot fi văzute în fiecare zi pe buletinul de presă al Inspectoratului de Poliție al Județului Iași (IPJ). Buletinul de presă al IPJ de ieri este edificator: patru ieșeni s-au plîns că le-au fost furate oglinzile retrovizoare de la mașini, iar polițiștii au considerat că presa trebuie informată despre aceste nelegiuiri. Despre accidentul provocat de plutonierul Daniel Șovan, în care Parchetul Militar a început deja cercetările, nu se spune însă nici un cuvînt în nota Poliției. **(R.B.)**

Puteți obține consultanță prin SIGMA Consulting Grup ...un nou început!
Iași - Hotel TRAIAN
Camera 337
Telefon/Fax:
032 - 213.279
EMIGRĂRI în Australia Noua Zeelandă Canada

S.C. CERAMICA S.A.
Iași - Calea Chișinăului 176
Tel.: 032-232059; 222196, 259791; Fax: 032-231538
S.C. CERAMICA S.A. Iași vine în întîmpinarea clienților și organizează desfacerea produselor ceramice și în zilele de 16.12.2000, 23.12.2000 la prețuri nemajorate.
Vă așteptăm!

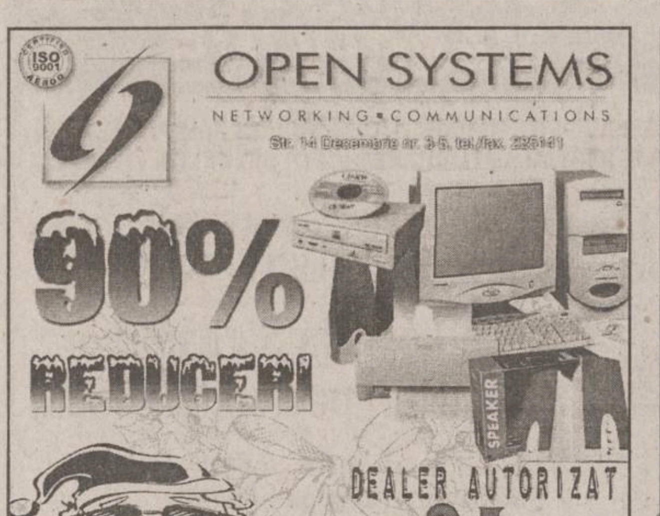

RCA 2001
Sucursala ASTRA Iași
Încheie LA DOMICILIUL CLIENȚILOR
ASIGURAREA DE RĂSPUNDERE CIVILĂ AUTO
Solicitați personalul nostru specializat la numerele de telefon
032/218737, 032/216707, 032/272877
INFO CLIENT: ASTRA SERVICE 24 - TELEFON: 01/9666 www.astrasig.ro
ASTRA® S.A.
SOCIETATE DE ASIGURARE-REASIGURARE

Monitorul Medical

Cancerul digestiv se poate vindeca

Cu peste trei milioane de decese înregistrate anul trecut în întreaga lume, cancerul digestiv ocupă primul loc pe lista cauzelor de deces la persoanele sub vîrsta de 60 de ani, întrecînd în unele țări mortalitatea prin boli cardiovasculare. Atunci cînd se vorbește de cancerul digestiv se face referire la esofag, stomac, colon, rect, ficat, pancreas, adică la tot ceea ce înseamnă tubul digestiv Dacă se are în vedere numai cancerul intestinului gros (colon, rect), 6% din populația Europei și a SUA are neșansa de a dezvolta pe parcursul vieții o asemenea boală. Extrem de important de știut este însă faptul că un bolnav diagnosticat cu cancer al intestinului gros într-o fază de început a bolii are peste 80% șanse să fie declarat vindecat și să supraviețuiască peste 5 ani de zile. Diagnosticat în ultima fază a bolii, șansa lui tinde către zero. Simptomele cancerului depind de localizare. La esofag este dificultatea de înghițire, altul care are sînge în scaun dă vina pe hemoroizi dar, de fapt, este vorba despre un cancer.

Cancerul digestiv nu iartă pe nimeni, acest lucru trebuie știut de către toată lumea, este de părere prof.dr. *Carol Stanciu*, președintele Societății Române de Endoscopie Digestivă. Ideea sa de a prezenta o serie de personalități care au suferit de această boală a avut în vedere faptul că ***„nimeni, fie el rege, prim ministru sau ultimul om nu este cruțat de această boală“. „Eu m-am întrebat de foarte multe ori cum ar arăta lumea astăzi dacă un diagnostic și un tratament adecvat ar fi fost disponibil la un anumit timp. Atunci cînd împărați, regi, miniștri și prim miniștri, alte nume ilustre de personalități din alte domenii aveau nevoie de așa ceva. Eu mă întreb cum ar arăta astăzi lumea, la sfîrșitul anului 2000, dacă Alexandru cel Mare nu murea la 33 de ani de o boală de care astăzi îți și vine să rîzi: de malarie. De ce am abordat eu acest subiect? Pentru că eu cred că și medicul trebuie să cunoască aceste personalități. Astfel, el îi poate spune unui bolnav, chiar și unuia aflat într-o stare mai avansată, că și Napoleon a avut cancer de stomac sau că președintele Reagan a avut cancer de intestin gros și trăiește și este foarte bine; sau Papa care a fost operat și totul acum este bine. Aceste exemple pot schimba atitudinea bolnavului, din punct de vedere psihic, și acest lucru nu este deloc de neglijat. Pe de altă parte, trebuie știut că oricînd, oricine, poate fi atins de această boală***“, a explicat prof. Stanciu.

Personalități ale lumii care s-au luptat cu această boală

Cea mai mare și cea mai cunoscută personalitate este, fără îndoială, ***Napoleon***. Este probabil numele cel mai faimos dintre personalitățile istorice cunoscute care a avut cancer digestiv. Tatăl său a murit de cancer gastric iar ultimii săi ani, petrecuți în exil pe insula Sf. Elena, au fost umbriți de o boală necruțătoare care l-a dus într-o stare de cașexie, adică ajunsese numai piele și os. La un moment dat a avut scaun cu sînge și vărsături cu sînge, hematemeză și melenă. Napoleon și-a dat seama că moare și a solicitat autopsie; i s-a făcut confirmîndu-se diagnosticul de cancer de stomac. Acum, în literatură există foarte multe discuții. Se punea problema dacă nu cumva a murit ca urmare a unei intoxicații cu arsenic. Dar nu contează cauza imediată, directă. Important este că ce l-a dus la starea aceea de emaciere completă a fost cancerul gastric. Și el a mai avut ceva, din cauza căreia a pierdut cea mai mare bătălie, cea de la Waterloo. El a pierdut-o din cauza unei crize hemoroidale.

Un alt nume celebru este cel al unuia dintre cei mai mari muzicieni ai tuturor timpurilor: ***Johanes Brahms*** (1833-1897) dar, curios, și aici: tatăl său a murit de cancer de ficat. El era prieten foarte apropiat cu unul dintre cei mai celebri chirurgi ai timpului, cu ***Bill Roth***. Cu toate acestea Brahms a murit în aprilie 1897, fără să fi știut că a avut cancer de ficat.

Alt mare și celebru compozitor care a suferit de cancer digestiv a fost ***Claude Debussy***. Interesant este că el a avut rectoragie, deci pierdea sînge în scaun și acest lucru s-a petrecut timp de 6 ani. Nu i-a spus medicului lui pînă cînd a avut o hemoragie mai mare. Atunci i s-a pus diagnosticul de cancer de rect. A fost operat, operația la timpul acela a fost considerată de succes dar i s-a făcut colostomie, adică anus contra naturii. Operația a avut loc în 1915, dar în următorii trei ani de viață, de fapt și ultimii, a fost foarte nefericit.

Un alt artist celebru francez a fost marele pictor ***Henry Matisse***. El nu avea încredere în chirurgi, pentru că după o banală operație de apendicită au apărut complicații postoperatorii care l-au ținut un an de zile la pat. Apoi a fost diagnosticat cu litiază biliară, a refuzat operația, dar nu pentru mult timp. A trebuit să o accepte, însă cu foarte multă neîncredere, în momentul în care i s-a pus diagnosticul de cancer de colon, deci de intestin gros. A fost operat și, culmea, că de ce i-a fost frică nu a scăpat: a avut o mulțime de complicații postoperatorii. A murit după mult chin în 1954.

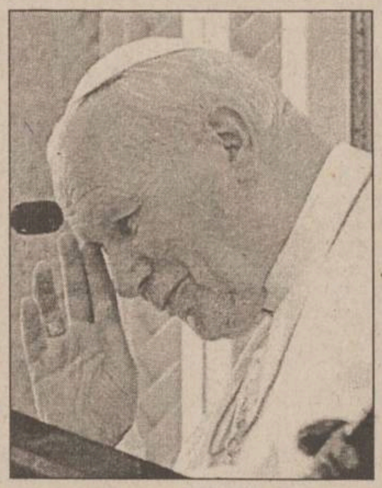
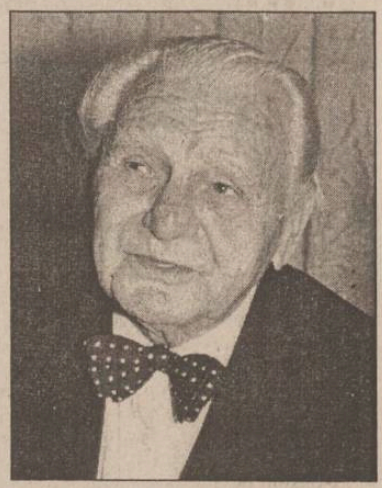

Doi învingători și un învins: Ronald Reagan, Papa Ioan Paul al II-lea și Ion Rațiu

Unul dintre numele cele mai cunoscute care au avut cancer de colon a fost a celui de al 40-lea președinte al SUA, ***Ronald Reagan***. El a fost destul de tîrziu diagnosticat, după ce înainte s-au făcut mai multe greșeli medicale și a fost operat de două ori. Deruta a pornit de faptul că inițial nu i s-a făcut colonoscopie, numai examen radiologic. În momentul în care chirurgul a intervenit s-a găsit un polip care era degenerat cu cancer de colon. A fost operat, după aceea reoperat. În sfîrșit, Reagan este astăzi complet vindecat, dar s-a implicat foarte mult în dezvoltarea și aplicarea endoscopiei, deci a colonoscopiei. Azi, ca urmare a ceea ce s-a publicat dar și pe marginea discuțiilor diagnosticului și tratamentului lui, în SUA colonoscopia se face screening de masă. Astfel ei au reușit să depisteze cancerul de colon într-un stadiu incipient la foarte multe persoane. Același impact asupra opiniei publice, suferind de aceeași boală, l-a avut ***Papa Ioan Paul al II-lea***. Dar, la el diagnosticul de cancer de colon a fost pus în urma efectuării colonoscopiei. Papa este foarte bine din acest punct de vedere, este practic vindecat și impactul asupra opiniei publice a fost covîrșitor în Italia, publicitatea a fost considerabilă, și a fost pusă clar în evidentă valoarea colonoscopiei, pentru stabilirea diagnosticului cancerului de col. Un alt papă, ***Ioan al XXIII-lea***, cel care prin ***„mater et magistram“*** cerea ajutor pentru săraci și prin ***„pace in terris“*** arăta nevoia de pace în lume a murit în iunie 1963 de cancer de stomac. Cancerul digestiv a luat viața unor artiști celebri ca ***Audrey Hepburn*** și ***Marcello Mastroiani***. Hepburn, cunoscută mai ales din filmul „My fair lady“, dar și din „Război și pace“, pentru care a cîștigat un Oscar, a murit de cancer de colon. Mastroiani, preferat de regizorul ***Fellini***, a murit de cancer de pancreas. Acestea ar fi cîteva nume celebre din întreaga lume. Dar cazuri asemănătoare au fost și la noi în țară. ***Regele Ferdinand*** a murit de cancer de intestin gros, ***Gheorghe Gheorghiu Dej*** a murit de cancer de ficat, ***Iosif Sava*** a murit recent de cancer de colon, iar ***Ion Rațiu*** a murit de cancer de esofag. ■

Tot mai mulți tineri sînt afectați de cancer

Cancerul digestiv a devenit problema numărul unu ce se pune în fața lumii medicale. Dar partea cea mai îngrijorătoare este faptul că acesta a început să fie din ce în ce mai frecvent la vîrsta tînără. Atunci cînd vorbesc despre cancerul digestiv, medicii gastroenterologi fac referire la cancerul de esofag, stomac, colon, rect, ficat, pancreas, adică la tot ceea ce înseamnă tubul digestiv.

Nu se cunosc cauzele acestei suferințe

„De exemplu, dacă în urmă cu 30 de ani în Clinica a II-a Medicală se descopereau într-un an două sau trei cazuri de cancer de intestin gros (colon), acum același număr se descoperă într-o singură săptămînă. Frecvența lui a crescut îngrijorător și nu numai la noi în țară. Nenorocirea este că nu i se știu cauzele. Sînt cercetări imense care se desfășoară acum în întreaga lume. Se bănuiește că ar putea fi vorba despre alimentația de tip nou, cu foarte multe chimicale sau factorii externi. Sînt foarte multe discuții, dar cert este că nu se știe care este cauza“, spune ***prof.dr. Carol Stanciu***, șeful Clinicii a II-a Medicală de la Spitalul „Sf. Spiridon“. Ținînd cont de amploarea acestei boli, în Europa a început întocmirea unui studiu de depistare a cancerului de intestin gros și de rect la care participă și România, prin Societatea de Endoscopie Digestivă a cărui președinte este prof. Stanciu. După primele rezultate, în tara noastră s-a observat o creștere importantă a frecventei acestei boli, de la 4,1 cazuri la 100.000 de locuitori, în anii '80, la 18 cazuri la aceeași sută de mii de locuitori. Medicii gastroenterologi au ajuns la concluzia că riscul aparitiei cancerului intestinului gros creste o dată cu înaintarea în vîrstă, în special după vîrsta de 50 de ani iar peste 90% din decese apar la cei cu vîrste de peste 55 de ani. Specialiștii sustin că există o serie de semne de alarmă ce pot semnala existenta acestei boli și care nu trebuiesc sub nici un chip trecute cu vederea. ***„Frica, jena, problemele de familie sau alte probleme sociale trebuie uitate în fața acestor semnale ce pot însemna «a trăi sau nu». Aceste semne de alarmă, mai ales peste 50 de ani, sînt: apariția scaunelor cu sînge, constipația, diareea sau constipația ce alternează cu diareea, dureri de burtă cu debut relativ recent ce apar singure sau însoțesc simptomele amintite***“, este de părere ***dr. Vasile Drug***, medic în cadrul Clinicii a II-a Medicală. Uneori, bolnavii pot prezenta și o anemie sau observă disparitia poftei de mîncare și scăderea în greutate.

Cei care au peste 50 de ani fac boala mai ușor

Medicii recomandă ca orice persoană care prezintă aceste simptome sau o parte dintre ele să se prezinte imediat la medic. Din păcate, uneori, aceste semne pot apărea mai tîrziu, cînd nu se mai poate face mare lucru pentru bolnav. Acesta este motivul pentru care Organizatia Mondială a Sănătății recomandă efectuarea unor investigații care să includă depistarea cancerului de intestin la toți cei peste 50 de ani sau chiar sub această vîrstă, pentru persoanele care au rude de gradul I diagnosticate cu cancer ori alte complicatii. Aceste investigatii sînt în prezent disponibile și relativ accesibile pretutindeni în țară. Excluderea prezenței cancerului intestinului gros se poate face urmărind prezenta unei sîngerări minime în scaun, prin testul Hemocult, prin colonoscopie sau printr-o investigație radiologică, considerată drept ușor depăsită pentru clinicile mari, dar încă foarte larg răspîndită: clisma baritată. ***„Noi încercăm să salvăm cît mai multe vieți, dar partea păcătoasă este faptul că omul nu se prezintă la timp, atunci cînd apar primele simptome. Chiar și în lipsa acestora trebuie să se prezinte periodic la medic să-și facă niște investigații. Asta trebuie să înțeleagă toată lumea că descoperit într-o perioadă de început cancerul este perfect vindecabil. Noi avem nu unul, nu zece ci sute de bolnavi vindecați aici, în Clinica a II-a Medicală***“, a mai spus prof. Stanciu. Bolnavi diagnosticati cu cancer în urmă cu 10-15 ani, dar care se află și acum sub observatia specialiștilor clinicii, acum sînt perfect vindecati. Numai că aceste persoane se aflau la începutul unui cancer, atunci cînd s-au prezentat la spital.

Atunci cînd ajung să facă chimioterapie, pentru bolnavii de cancer s-au împuținat șansele de vindecare

Clinica a II-a Medicală ar putea deveni institut

Pentru că activitatea clinicii pe care o conduce nu se rezumă numai la diagnostic și tratament, șeful Clinicii a II-a Medicală, prof. dr. Carol Stanciu, a solicitat Ministerului Sănătății transformarea clinicii în institut. ***„Numai așa putem fi în pas cu ceea ce se întîmplă în lume. Există numeroase institute în lume, înființate recent, care s-au impus - și aici las la o parte îngrijirea bolnavilor - prin cercetare și prin educație a studenților, dar mai ales prin activitate postuniversitară. Deci în același loc ai posibilitate de a face cercetare, îngrijirea bolnavului, urmărirea lui și introducerea celor mai importante metode de diagnostic și tratament care sînt la ora actuală***“, și-a motivat intentia prof. Stanciu. În ciuda faptului că beneficiază de recunoaștere națională și internațională, are citări în literatura de referintă internațională, are specialiști și aparatură ultraperformantă, Ministerul Finanțelor nu a acceptat deocamdată transformarea clinicii în institut. În timp ce Iașul așteaptă de un an de zile această aprobare, la Cluj s-au înființat deja două astfel de institute. Se speră totuși ca acest lucru să se remedieze, pînă în a doua jumătate a anului viitor, cînd Clinica a II-a Medicală va găzdui cel mai mare curs post universitar din Europa. Este vorba despre un curs avansat de endoscopie digestivă la care și-au anuntat deja participarea 500 de medici. Acest curs a fost aprobat anul acesta la Bruxelles, de către Societatea Europeană de Endoscopie Gastrointestinală. În continuarea cursului va fi Congresul Național de Gastroenterologie, la care vor face lecții demonstrative, transmise în direct prin monitoare, cei mai mari endoscopiști din Europa. ■

Whirlpool
Electro Casnice
ADUCE CALITATE VIEŢII

Whirlpool îţi urează
Sărbători Fericite
şi un Crăciun alb ca zăpada !

Cumpără orice maşină de spălat Whirlpool
şi primeşti gratuit 6 kilograme de detergent.

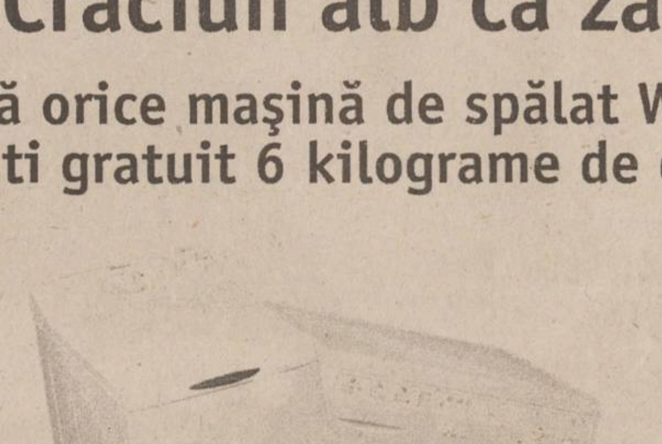

Mergi acum la cel mai apropiat magazin* din oraşul tău! Oferă-ţi una dintre maşinile de spălat Whirlpool pe care le vei găsi acolo. Vei primi, pe loc, nu mai puţin de 6 kg. de detergent pentru a te bucura cu adevărat de rufe curate şi albe ca zăpada. Vei fi de două ori bucuros: o dată pentru că de Crăciun vei avea în casă un produs de calitate, iar noua maşină de spălat va primi şi ea, la rândul ei, un cadou "în valoare" de 6 kg. de detergent.

*Iaşi: EMI S.R.L., Str. Independenţei nr. 19, bl. 5. Tel.: 032/117 530;
FREZIA, Bd. Alexandru cel Bun, Tel.: 032/251 742;
GAB YON, Bd. Socola nr. 2, Tel.: 032/127 429;
GIREXIM UNIVERSAL S.A., Gavril Muzicescu nr. 6, bl. 7A, Tel.: 032/218 191

UN SFAT PE SĂPTĂMÎNĂ

Transpirația abundentă înseamnă lipsă de calciu

***Marcela Georgescu*, 29 ani, Podu de Fier:** „Am o fetită de 6 ani si 4 luni și spre marea mea bucurie - mai ales că o cresc singură, sotul meu lucrează în străinătate - în afara unor viroze banale nu am avut probleme de sănătate cu ea. Numai că, de mai multe luni, am observat că transpiră foarte tare la cap. Drept să vă spun, pe perioada verii am pus acest lucru pe seama căldurii. Dar, constat că și acum transpiră la fel, chiar și atunci cînd nu are nimic pe cap părul ei este ud. Zilele trecute îmi spunea chiar că simte niște furnicături la una dintre mîini. Din cînd în cînd i-am dat calciu efervescent, dar nu am observat nici o ameliorare“.

Conf.dr. *Marin Burlea*, șeful Clinicii V Medicală de la Spitalul de Copii „Sf. Maria“: „După simptomele pe care le are fetița dumneavoastră, este sigur vorba despre lipsă de calciu. Transpiratia abundentă în zona capului, furnicăturile la mîini și umeri, contracturile pe zone mici ale muschilor precum și tremurăturile fine ale extremităților reprezintă simptome care pun în evidentă o carentă de calciu. Uneori pot apărea chiar și cîrcei. Este bine că v-ați gîndit să-i dați preparate de calciu, dar acest lucru nu trebuie făcut ocazional. Eu vă propun un tratament de zece zile cu Calciu și vitamina D (31.600 lei - 30 comprimate). Această combinație permite asigurarea aportului de calciu necesar bunei funcționări a organismului, în timp ce vitamina D îl fixează. Eu nu stiu cît de mare este lipsa de calciu a copilului dumneavoastră. Pentru că în situația în care aceasta este severă, atunci nu ar fi rău să ia Calciu forte (28.700 lei - 30 comprimate). În afară de calciu, acest preparat mai conține vitamina C si fier foarte bine asimilat de organism. Eu vă recomand cîte un comprimat pe zi, dar numai după masă. În momentul în care termină tratamentul, este bine să mergeți cu fetița să facă un control medical, eventual analize, pentru a verifica dacă s-a remediat complet deficienta de calciu“.

ON CLINIC LTD
CENTRUL MEDICAL INTERNAȚIONAL
vă oferă soluția pentru:
DISFUNCȚII SEXUALE MASCULINE
INCLUSIV PENTRU DIABETICI,CARDIACI ȘI HIPERTENSIVI,
DAR ȘI PENTRU AMELIORAREA VIEȚII SEXUALE A FIECĂRUIA
Clinica ON urează tuturor pacienţilor "LA MULŢI ANI!"
Oferă cu ocazia Sărbătorilor
Reduceri pacienților noștri
Camerele de așteptare sînt private,
iar discreția este garantată.
IASI: 032-11.30.22 BUCUREȘTI: 01-3.11.19.29
TIMIȘOARA: 056 - 13.48.88 BAIA MARE: 062 - 43.33.03
BRAȘOV: 068 - 33.39.89

Monitorul Financiar

Viitorul guvernator BNR ar putea fi Florin Georgescu

■ PDSR se gîndește la înlocuirea lui Mugur Isărescu de la conducerea BNR

PDSR l-ar putea înlocui pe *Mugur Isărescu* de la conducerea BNR, cu ***Florin Georgescu*** **(foto)**, în ianuarie 2001, au declarat surse din PDSR. Sursele citate au precizat că nominalizarea lui Florin Georgescu drept viitor guvernator BNR a fost prezentată de conducerea PDSR în grupul parlamentar al partidului de la Camera Deputaților, împreună cu lista Cabinetului Năstase. Potrivit surselor, procedura de înlocuire a lui Mugur Isărescu se va face prin promovarea, în acest sens, a unei legi în Parlament. De fapt, PDSR a anunțat, încă de la numirea actualului Consiliu de administrație al BNR, că atunci cînd va ajunge la putere va înlocui conducerea Băncii. PDSR s-a arătat nemulțumit atunci de faptul că membrii Consiliului de administrație al BNR au fost propuși numai de fosta coaliție, fără a fi respectat un protocol încheiat între toate grupurile parlamentare. ■

Ce moștenește Năstase

■ în timp ce PDSR spune că pămîntul este pîrjolit, guvernul Isărescu susține că trebuie numai să fie culese roadele

După ce am pierdut trenurile din 1990 și 1997, în 2001 gara pare a fi pustie. Va fi în stare guvernul PDSR să devieze prin București traseele rapidelor de Sofia și Budapesta? Sau printr-o politică economică inconștientă, de încurajare a clientelei politice, va netezi drumul marfarelor „marca Vadim" spre marile șantiere ale poporului, din 2004 sau chiar mai departe? Susținut de partidele politice din încă actuala coaliție, PDSR are șansa să profite de ușoara urnire din loc a economiei din acest an și să uite de înjurăturile profesioniste, de cele mai multe ori exagerate, adresate actualei puteri. Este greu de spus dacă va profita de această șansă, sau va înlocui „mafia CDR-istă", mult hulită de Vadim, cu „mafia PDSR-istă". Faptul că simte în ceafă suflarea PRM-ului și starea materială precară a populației ar trebui să indice răspunsurile răspunsurile la întrebările de mai sus. Se știe că, în loc să ne apropiem, ne îndepărtăm pe an ce trece de standardele de viață din vest. A asista la eșecul unei noi guvernări, motivat bineînțeles de greaua moștenire, înseamnă transformarea integrării într-o frumoasă poveste. Este greu de crezut că vom deveni membri ai Uniunii Europene cu o leafă de cîteva zeci de dolari.

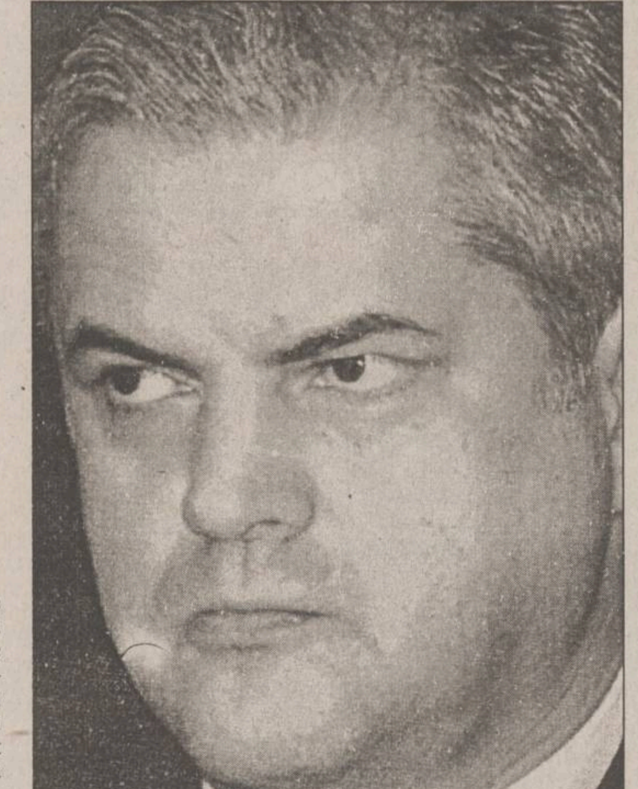

Dacă soliciți unui lider PDSR să descrie situatia actuală a economiei, din caracterizare nu vor lipsi cuvinte ca marasm, miocirlă, dezastru. Să fie oare chiar așa? După trei ani de descreștere economică, marcați de reforme mai blînde decît s-ar fi impus, dar totuși reforme, s-a înregistrat în acest an o creștere economică de 1,5%. Este adevărat, este printre cele mai mici din Europa. Dar nu se bazează nici pe o activitate economică dominată de firmele cu capital de stat, și nici nu este întreținută artificial de bănci, asa cum s-a întîmplat pînă în 1996. Faptul că falimentul Bancorex a costat peste 2 miliarde de dolari, iar pentru menținerea pe linia de plutire a Băncii Agricole s-au cheltuit alte sute de milioane de dolari, spune multe despre creșterile de pînă în 1996.

Exporturi de 10 miliarde de dolari

Motorul actualei creșteri îl reprezintă exportul, care a înregistrat o sporire cu aproape 25% fată de media lunară a anului trecut. În acest an, sînt șanse mari ca volumul exporturilor să depășească pragul de 10 miliarde de dolari. Cum a fost posibil? Printr-o măsură fiscală, de reducere a impozitului pe profitul obtinut din export la doar 5%. Deși s-a diminuat fată de anul trecut, deficitul balantei comerciale se mentine în continuare la peste un miliard de dolari. Dar dacă ne uităm la structura importurilor, observăm că o pondere importantă o detin cele de mașini și echipamente. Aceasta înseamnă că necesara retehnologizare a firmelor românești, mult rămasă în urmă în anii comunismului, se derulează încet și sigur.

Rezerva valutară

Alt lucru care nu poate fi negat de PDSR este rezerva valutară de 2,2 miliarde de dolari, de trei ori mai mare decît în 1996. Aceasta în condițiile în care România era anul trecut pe punctul de a intra în incapacitate de plată, din cauza împrumuturilor disperate făcute de în timpul guvernării PDSR. la dobînzi mari și cu termene reduse de rambursare.

Sistemul bancar

Curătenia făcută în sistemul bancar reprezintă o altă semireușită a actualei guvernări. În acest an, ponderea creditelor neperformante din totalul creditelor acordate a atins pragul cel mai de jos de după 1990. A fost adoptată o nouă Lege Bancară, care permite eliminarea rapidă din sistem a băncilor cu probleme. Totuși, băncile rămîn în continuare extrem de vulnerabile, fiind afectate de lipsa de încredere a populatiei, pusă la grea încercare de căderea FNI, BIR sau a băncilor populare, ca să amintim numai pătaniile din acest an.

Corupție și FNI

Cea mai mare nerealizare a actualei puteri este faptul că realizările de mai sus se reflectă doar în starea generală a finantelor țării, nu și în buzunarele oamenilor. Greii economiei încă nu au fost privati-zati, această sarcină ingrata revenind PDSR-ului, partid cunoscut pentru ezitarea de care a dat dovadă în luarea măsurilor radicale. Atunci cînd totuși s-au privatizat societăti mai importante, aproape de fiecare dată acestea s-au încheiat cu acuzatii de corupție aduse functionarilor FPS și nu numai, existînd pe rol nenumărate procese de contestare a unor privatizări dubioase. În ultimii patru ani, fenomenul coruptiei fără corupți s-a perpetuat, în ciuda mult mediatizatei și penibilei lupte anticoruptie. Aproape orice functionar cu o functie mai importantă și-a „tras" o vilă de miliarde, bineînteles, din salariul de bugetar. Cazul FNI a demonstrat din plin pătrunderea corupției în cele mai importante institutii ale statului. Va reuși oare PDSR, recunoscut prin moralitatea îndoielnică a multora dintre membrii săi, să diminueze acest fenomen? Greu de crezut.

Inflație

Altă nereușită majoră a actualei guvernări este rata ridicată a inflatiei. Am ajuns printre ultimele țări din Europa care are o rată a inflatiei mai mare de zece procente. Fată de 27%, cît s-a prognozat pentru acest an, inflația va depăși 40%. Partea proastă este că, dacă nu se închid găurile negre ale economiei, nu se privatizează ce mai este de privatizat, nu se restructurează marile regii, care prin poziția de monopol pe care o dețin, practică preturi care au alimentat inflația și au adus populatia în imposibilitatea de a-și achita facturile, obietivul unei inflații scrise cu o singură cifră rămîne un deziderat. PDSR a anuntat că dorește îndepărtarea lui *Mugur Isărescu* de la conducerea BNR. Dacă va reuși acest lucru și, pentru acoperirea promisiunilor electorale, va emite monedă fără acoperire, toate eforturile de pînă acum vor fi în zadar, iar guvernul PRM, condus de *Gheorghe Funar*, poate să își facă încălzirea.

Altă meteahnă cu care se va confrunta guvernul PDSR va fi aparatul administrativ supradimensionat, generator de birocratie. Avînd în teritoriu multi membri care trebuie răsplătiti, este putin probabil să se înregistreze schimbări semnificative ale numărului functionarilor publici. Partea bună este că pe cale naturală, prin pensionări și angajări de tineri, acest aparat administrativ devine din ce în ce mai tînăr și mai profesionist.

Investiții

Investitiile străine nu au fost deloc un un punct forte al actualei guvernări. Instabilitatea legislativă, lipsa unor stimulente financiare, corupția și, în general, lipsa unui mediu de afaceri prietenos, au fost principalele motive pentru care investitorii străini s-au lăsat așteptati. Pentru a avea o imagine de ansamblu, trebuie să amintim că Polonia a avut investiții mai mari în 1999 decît a avut România în 10 ani. După șocul „Vadim" și în așteptarea măsurilor noului guvern, investitiile străine vor fi probabil ca și inexistente. Alături de o legislatie stimulativă, stabilă și coerentă, va conta enorm în ochii investitorilor imaginea pe care și-o va construi noul guvern: reformist sau conservator. **(Constantin PAVEL)**

Ținta pentru 2001: inflație de 22-25%

Obiectivul de inflație pentru anul 2001 este de 22-25%, reducerea acesteia fiind posibilă numai prin eforturile reunite ale Parlamentului, Guvernului și Băncii Nationale a României (BNR), a declarat, ieri, guvernatorul BNR, ***Emil Iota Ghizari,*** la simpozionul ***„Istoria civilizației bancare românești".*** Rata inflației în luna noiembrie a fost de 2,8%, mentinîndu-se în matrita ultimelor două luni, iar raportat la decembrie 1999, aceasta a fost de 37,3%, potrivit datelor Institutului National de Statistică și Studii Economice. Guvernul mizează pe încadrarea într-un nivel anual al inflației de 40%, după ce ținta propusă la începutul anului a fost de 27%. Evoluția indicatorilor economici și rezerva valutară a băncii centrale indică faptul că evoluția cursului de schimb nu va cunoaște schimbări semnificative în perioada următoare, a spus Ghizari. El a adăugat că BNR are capacitate de a preveni posibilele șocuri care ar putea apărea în evoluția cursului de schimb, dar și de a face fată plătilor la datoria externă a României. Rezerva valutară a BNR era, la sfîrșitul lunii noiembrie 2000, de 2.303,7 milioane de dolari, în creștere cu 39,4 milioane de dolari fată de luna precedentă. Până la sfîrșitul acestui an, plătile scadente în contul datoriei externe însumează 67 milioane dolari. ■

Tarifele la energie rămîn încă neschimbate

Guvernul a hotărît să mențină nemodificat pretul energiei electrice la consumatorii finali, decizia Autorității Naționale de Reglementare a Energiei Electrice (ANRE) de creștere a prețurilor rămînînd suspendată. În compensa, societățile din sectorul energetic vor beneficia de facilități financiare Ministerul Finantelor urmînd să desemneze o persoană care împreună cu reprezentanții societăților, să soluționeze în termen de trei zile, cererile acestora pentru aprobarea reducerii datoriilor la bugetul de stat prin aplicarea de înlesniri la achitarea de taxe, în cuantumul stabilit de ANRE. În urma cererilor adresate de producătorii, transporatorii și distribuitorii de energie electrică, privind necesitatea ajustării pretului energiei electrice, ANRE a decis la 2 noiembrie 2000 că este justificată o creștere a prețurilor cu 10,78%. ANRE a informat Guvernul la 16 noiembie 2000, iar noile prețuri ar fi trebuit să fie aplicate, conform legii, după 5 zile de la publicarea deciziei în Monitorul Oficial, sau, cel mai tîrziu, începînd cu 1 decembrie 2000. ■

100.4 FM

ȘTIRI ECONOMICE

Concurs pentru directorii de la „Tepro"

Posturile de conducere de la „Tepro" vor fi ocupate pe bază de concurs. ***„În Consiliul de Administrație care va avea loc miercurea aceasta vor fi și discuții privind directorii executivi de la societate. Noi sustinem că aceste posturi trebuie ocupate prin concurs. La această oră sînt cîțiva directori care nici nu mai intră în fabrică. Sînt alții care sînt iubiți sau respectați de muncitori. Concursul e totuși cea mai bună soluție. Acest concurs s-ar putea face și la nivelul șefilor de secții"***, a declarat ***Ioana Dornescu,*** director al Direcției Teritoriale Iasi a FPS. La această dată, în funcții de conducere sînt, în afară de ***Vasile Plugaru*** (director general), doar doi directori: ***Petru Simion*** (director tehnic) și ***Elena Ursachi*** (director economic). Astăzi, la Consiliul de Administrație la „Tepro" se vor întîlni pentru prima dată noii membri. Reamintim că, în urma Adunării Generale a Actionarilor de la sfîrșitul lunii noiembrie, au fost desemnati membrii în Consiliul de Adminstrație la „Tepro", cît și cenzorii. **(A.C.)**

Daewoo a vîndut 100.000 de autovehicule pe piața românească

Compania Daewoo Automobile România a încheiat, la sfîrșitul lunii noiembrie, contractul de vînzare-cumpărare cu numărul 100.000, pentru un automobil Daewoo Tico. Daewoo Automobile România este o societate pe actiuni al cărei contract de constituire a fost semnat la 16 noiembrie 1994 între Automobile Craiova SA și grupul Daewoo. De la înfiintare, Daewoo a investit în uzina de la Craiova peste 870 milioane de dolari în echipamente și tehnologii de vîrf. Primele autoturisme Cielo au fost comercializate pe 24 martie 1995. În cursul aceluiași an, gama de autovehicule de pe piata românească a fost mărită cu modelele Espero și Tico. În 1996 au fost introduse în vînzare modelele Damas și Avia, cota de piață crescînd la 22,8 procente. 1997 a fost un an greu pentru toti operatorii de pe piata auto din România. Condițiile economice au făcut ca Daewoo România să vîndă doar 6.370 bucăti, cu o cotă de piață de 6,8 procente. Anul 1998 a fost cel mai important din punct de vedere al lansării de noi modele. Leganza și Nubira au fost lansate în iunie , respectiv, noiembrie, conducînd la obținerea unei cote de piață de 19.4 procente cu 22.376 de vehicule comercializate. Rețeaua natională pentru vînzări și service a fost extinsă continuu, numărînd în prezent peste 100 de distribuitori autorizati.

LukOil se înfige în piața americană

Grupul petrolier rus LukOil va cumpăra 72% din compania americană Getty Petroleum Marketing la un preț de 5 dolari/actiune, informează Reuters. Divizia nord-americană a LukOil a anunțat că Getty a scos la licitație 10.092.081 actiuni ordinare proprii ca răspuns la oferta LukOil. Vadim Gluzman, președintele LukOil Americas Corp. și directorul operațiunilor LukOil din America de Nord, a declarat că LukOil speră să fuzioneze cu Getty cît mai rapid posibil. ***„Achiziția Getty Petroleum Marketing marchează începutul expansiunii LukOil pe piața SUA",*** se arată într-un comunicat dat publicității de Gluzman. LukOil este cel mai mare grup petrolier din Rusia, fiind specializat în explorarea și productia de petrol și gaze, rafinare, vînzare de produse petroliere și transport. Acoperirea LukOil include 40 de regiuni din Rusia și 25 de alte state. Getty Petroleum Marketing este unul dintre cei mai mari comercianti independenți de benzină și produse petroliere din SUA, avînd circa 1.300 de benzinării și magazine care utilizează marca Getty, în 13 state americane.

Piața neagră a autorizațiilor de transport internațional

■ un „pașaport" pentru un TIR se vinde la negru cu 6.000-10.000 de mărci

Legislatia prea permisivă în domeniul transportului international de marfă lasă loc mare de manevră firmelor din acest domeniu. Cum nu toate lucrează după principiile concurentei loiale și a respectării legalitătii, cei prejudiciati sînt transportatorii corecți. Conducătorii asociatiilor care reprezintă interesele acestor firme acuză formarea unei piete negre a autorizațiilor de transport international de marfă sau monopolul Ministerului Transporturilor (MT) în ceea ce privește gestionarea acestora. Astfel, vicepreședintele Asociației Cărăușilor din România, ***Sergiu Ionescu,*** avansează ideea că o autorizatie universală de transport (CEMT) se vinde pe piata neagră cu sume între 6.000 și 10.000 mărci de către firmele care nu le folosesc. ***Gheorghe Dinu,*** presedintele Uniunii Transportatorilor Rutieri (UNTRR), consideră că toate aceste autorizatii internationale ar trebui gestionate de un organism independent de MT, după o metodologie care să nu permită aparitia neregulilor care duc la formarea unor retele paralele de distributie preferentială a acestor autorizatii. Un operator international nu poate transporta marfă peste hotare decît dacă deține fie o autorizatie universală (CEMT), fie una simplă. Prima se distribuie anual și este o autorizatie nominală pe operator, valabile pentru un număr nelimitat de curse și pentru toate tările din Europa. Vineri a fost ultima zi de depunere a dosarelor pentru obtinerea CEMT-urilor, iar distributia lor se va face în prima jumătate a anului viitor. Pentru a putea obtine o astfel de autorizatie, o societate de transport trebuie să detină TIR-uri echipate cu euro 2 sau euro 3. Numărul de CEMT-uri pe tară este negociat în fiecare an la nivelul miniștrilor transporturilor din fiecare tară europeană. Spre exemplu anul trecut pentru România au fost disponibile în jur de 600 de astfel de autorizatii, distribuite la un parc național de aproape 5.000 de mașini, conform celor spuse de ***Radu Vrînceanu,*** șeful biroului auto din cadrul societătii „Romtrans". În funcție de numărul de TIR-uri echipate cu euro 2 sau euro 3 pe care le deține, fiecare societate ce depune dosar la minister și în functie de o formulă de calcul, operatorii primesc un anumit număr de CEMT-uri. ***„Noi, anul acesta, am avut un procent de 3,25%. Asta înseamnă că ni s-au distribuit prin rotunjire trei autorizații universale la cinci mașini",*** a explicat Radu Vrînceanu. Dacă, în ceea ce privește acest tip de „pașaport" pentru camioane, lucrurile sînt cît de cît clare și mai transparente, nu la fel se întîmplă în cazul autorizatiilor simple. O astfel de autorizatie se distribuie pe tot parcursul anului. Sînt valabile pentru o singură destina-tie și pentru un singur traseu dus-întors. Contingentul de autorizatii simple se negociază separat cu fiecare tară, și spre deosebire de CEMT-uri care se publică nominal în revista specializată a transportatoruilor, acestea nu se publică decît ca stoc. În fiecare săptămînă, operatorii trimit la Ministerul Transporturilor necesarul de autorizatii pentru diferite destinatii. Socie-

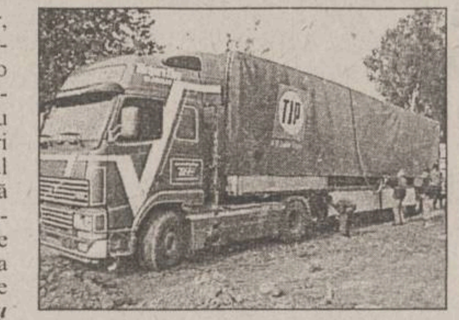

tatea poate obtine numărul cerut sau, cum se întîmplă de cele mai multe ori, doar o parte. Centralizarea excesivă a acordării acestor autorizatii face ca ministerul să favorizeze direct unele societăti în așa fel încît unele obtin mai multe decît au nevoie. O altă variantă este aceea că o firmă de transport să ceară unui partener din afară să-i furnizeze un act prin care să reiese că are nevoie de exemplu de 500 de mașini. La o astfel de dovadă, firmei i se eliberează numărul de autorizatii pe care le cere. Însă, în timpul anului, nimeni nu-l mai controlează să vadă dacă a efectuat în realitate numărul de curse pentru care a cerut aviz, asa încît societatea respectivă poate face cu ele ce vrea. O a treia modalitate pentru ca o firmă să aibă autorizatii mai multe decît are nevoie este acela de a nu le mai returna pe cele nefolosite. Teoretic societătile sînt obligate să returneze aceste autorizatii nefolosite, lucru care nu se întîmplă întotdeauna. Odată obtinut un număr mai mare de autorizatii decît capacitatea și comenzile unui transportator apare și posibilitatea valorificării acestora pe piata neagră. **(Ana PRODAN)**

FPS și-a pus mîinile în cap după ce a evaluat directorii firmelor de stat

Managerii ieseni ai întreprinderilor de stat doresc să obtină rezultate bune, însă nu prea au cunoștintele necesare, nici abilitatea de a comunica bine cu clientii lor. Aceasta este concluzia unui studiu amplu de evaluare a persoanelor cu functie de răspundere și a celor cu studii superioare care își desfășoară activitatea într-o întreprindere de stat. ***„Evaluarea managerilor a fost făcută pe baza unor teste foarte amănunțite, pe un eșantion de circa 1.000 de persoane (directori, juriști, economiști) din 11 societăți ieșene, societăți care aveau probleme și înregistrau rezultate destul de proaste. Au fost analizate 12 dimensiuni comportamentale manageriale plus două componente privind cunoștințele juridice și economice",*** a explicat ***Ioana Dornescu,*** director al Directiei Teritoriale Iași a FPS. Chiar dacă la „orientarea spre rezultate" managerii au stat bine, la capitolul cunostinte economice și juridice (incluzînd informarea continuă a prevederilor din aceste sectoare) au „picat" testul. Un alt capitol la care rezultatele nu au fost tocmai bune a fost orientarea către clienti și negocierea cu acestia (aici a fost inclusă atît comunicarea cu clientii extreni, cît și cu propriii salariati). ***„Lipsa de inițiativă în luarea unor decizii, ca și creativitatea, au fost alte puncte slabe. E ca și cum în permanentă ei ar aștepta încă o comandă, să le spună șeful ce au de făcut"***, a comentat Ioana Dornescu. La categoria „rezultate mediocre" au fost trecute, în urma acestui studiu, metodele de lucru cu o echipă de oameni și modul lor de antrenare în muncă, sustinerea poziției de lider, încurajarea creativității și flexibilitatea. ***„În afară de testarea efectivă a directorilor am vrut să avem și o bază de date a resurselor umane care există în aceste societăți, să știm pe cine ne putem baza. În urma acestor teste ar fi trebuit schimbați mulți directori. Unii au fost înlocuiți, și s-au văzut rezultatele. În plus, testările au fost apoi aplicate și în cazul reprezentanțilorîn AGA a FPS, și a cenzorilor. Și aici au fost multe schimbări în urma testelor"***, a încheiat directorul Directiei Teritoriale Iași a FPS. **(Alina CORDUNEANU)**

Acțiunile BRD intră la categoria I a Bursei de Valori

Acțiunile emise de Banca Română pentru Dezvoltare au fost admise la categoria I a Bursei de Valori, prin decizia Comisiei de Înscriere la Cotă, se arată într-un comunicat al Bursei. Capitalul social al BRD este de 1.742.253.350.000 lei, împărțit în 348.450.670 actiuni ordinare nominative, cu valoarea nominală de 5.000 lei. Structura actionariatului este următoarea: Societe Generale - 51%, FPS - 7,32%, SIF oltenia - 5,55%, SIF Muntenia - 5,26%, SIF Banat Crisana - 5%, SIF Moldova - 5%, SIF transilvania - 5%, BERD - 4.99%, alți actionari - 10,88%. Cotarea la Bursa de Valori a acțiunilor societății BRD a avut loc după ce raportul de închidere a ofertei publice încheiată la 15 noiembrie, prin care FPS a vîndut prin oferta publică secundară, 8,8 milioane de acțiuni BRD - Societe Generale, reprezentînd 25,74% din pachetul scos la vînzare, a fost aprobat de către Comisia Natională a Valorilor Mobiliare.

Oferta publică s–a desfășurat în perioada 16 octombrie – 15 noiembrie și a vizat vînzarea a 9,87% din capitalul băncii, prețul unei acțiuni fiind de 28.960 lei sau 1,195 dolari. Peste 12.000 de investitori au cumpărat acțiuni în valoare de aproximativ 256 miliarde lei. ■

AGENDA BANCARĂ

Aveți parteneri de afaceri la New York? Vreți să vizitați Parisul? Prietenii v-au invitat la Sidney?

Nu vă mai faceți griji cu formalitățile legate de schimbul valutar. Aveți acum cardul de debit **Maestro MONDO** emis de Banca Translivania. **Maestro MONDO** se alimentează cu lei în România și poate fi folosit atît în țară, cît și în străinătate la orice bancomat pentru obținerea de numerar în monedă locală. Cu **Maestro MONDO** puteți achita direct la orice magazin și punct de vînzare unde este afișată sigla Maestro.

BANCA TRANSILVANIA *Afacerile cresc la noi*

Cardul **Maestro MONDO** face schimbul pentru dumneavoastră !

BRD BANCA ROMÂNĂ PENTRU DEZVOLTARE GROUPE SOCIETE GENERALE

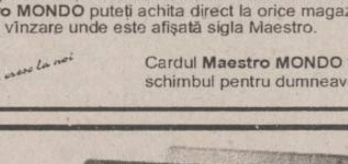

Campania "**Ia-ți VISA pentru lume**" se adresează clienților care au depozite la **B.R.D.**, oferindu-le în mod gratuit un card **VISA ELECTRON,** precum și tuturor persoanelor fizice care nu dețin încă acest tip de card.

Dacă optați pentru un card **VISA ELECTRON, B.R.D.** vă poate vira în mod automat, fără comision, dobînda încasată de la depozit în contul de card, primind o dobîndă de 22% pe an, cea mai mare parte pentru acest tip de disponibilități din sistemul bancar românesc.

Optînd pentru un card **VISA ELECTRON** în perioada 9.10.2000-31.01.2000 puteți participa la **concursul VISA ELECTRON** care se va finalizxa cu o tragere la sorți în luna februarie 2001, prin care **B.R.D.-G.S.G.** împreună cu **VISA INTERNAȚIONAL** vă oferă următoarele **premii:**

- **Premiul I: Ovacanță în Australia la Sydney pentru 2 persoane**
- **Premiul II: O vacanță în Grecia pentru 2 persoane**
- **Premiul III: 25 de premii surpriză**

E ușor să cîștigi cu cardul tău VISA ELECTRON!

Nu suntem populari fără motiv

PÂINE DACIA®

500 gr. - 4400 lei/buc.
350 gr. - 3400 lei/buc.
250 gr. - 2200 lei/buc.

Prețurile includ TVA și transport
Informații la tel.: 279371, 279136

SOCIETATEA ROMÂNĂ DE RADIODIFUZIUNE RADIO IASI

PE 1053 KHZ

Radio Iași

vă invită să petreceți

Sîmbăta cu prieteni:

muzică, informații, divertisment, umor, instantanee,

transmisii de la locurile de agrement,

surprize, concursuri,

toate după corespondența muzicală radio.

Monitorul Editoriale

NAȚIONAL

Învățămintele lui 26 noiembrie

26 noiembrie a fost primul exercițiu veritabil, real, plin de substanță, de după 1989, de comunicare între populație și elita politică

Democrația reprezentativă este, înainte de toate, un sistem de comunicare între populația unei politii (unui spațiu politic) și conducătorii acelei politii.

Canalul cel mai direct al acestui sistem de comunicare este votul.

Mesajele care se transmit pe canalul votului descriu harta priorităților reale ale celor guvernați. Adevărata legitimitate a aleșilor se bazează nu pe faptul în sine de a fi fost aleși, ci pe aceea că ei au primit o comandă pe care trebuie să o execute.

La rîndul ei, puterea care se conferă aleșilor nu li se conferă decît cu unicul scop, foarte pragmatic, de a fi în stare, practicînd-o, să răspundă priorităților stabilite prin vot.

Sistemul de comunicare nu este însă pe o singură direcție.

Elita politică trebuie să semnaleze în fiecare moment care sînt constrîngerile reale ale acțiunii sale, să explice ce este posibil și ce nu, să se angajeze doar la ce este posibil: înțeleg ce voi îmi cereți, sînt cel mai în măsură să satisfac aceste cereri din următoarele motive, dar există următoarele constrîngeri care mă vor împiedica să vă dau satisfacție totală; dacă nu vă explic eu aceste motive, opoziția va avea grijă să îmi reproșeze că nu m-am ținut de cuvînt din prostie sau reavoință.

Elitele politice, așadar, concurează în a stabili cine reușește să răspundă cît mai bine și mai convingător nevoilor reale ale publicului, permanent citite prin sondaje și instituționalizate prin vot.

Privit în ansamblu, mecanismul democrației reprezentative justifică pe deplin o definiție celebră a politicii ca artă a posibilului: împreună, ca membri ai unei cetăți, acceptînd că nu există minuni, stabilim care sînt posibilitățile și limitele expansiunii noastre și care sînt căile și oamenii cei mai potriviți pentru a obține cu mijloacele economice și politice pe care le avem la dispoziție un maximum de beneficiu, fie el bunăstare ori prestigiu.

Stabilirea limitelor posibilului și a obiectivelor la care se referă aceste limite este de nerealizat fără o comunicare permanentă între elita politică și guvernați, comunicare prin care se transmit reperele vitale ale acțiunii politice.

Or, această comunicare a lipsit total sau aproape total din sistemul politic românesc dinaintea alegerilor din 26 noiembrie.

Pe de o parte, populația nu a știut ce și cum să ceară. A votat pe Ion Iliescu și PDSR-ul ca pe cei care au schimbat regimul comunist și de la care, deci, un „mai bine" trebuia să vină, dacă nu venise deja, automat.

După ce, pînă în 1996, s-a lămurit cu PDSR-ul, a încercat varianta opoziției, care și ea, chiar dacă fără a avea - ce puțin PNȚCD - un program real, promitea, în termeni pe cît de vagi, pe atît de patetici, coborîrea raiului pe pămînt.

Nici unul dintre scrutinurile de pînă în 1996 nu a fost deci o radiografie a realității și a priorităților pe care aceasta le impunea. S-a votat pasional, ignorant, irațional.

De cealaltă parte, partidele nu și-au asumat, nici unul, un proiect politic bazat pe realitate. Nu au căutat măcar să citească această realitate, să comunice cu ea. Au preferat să se izoleze în zone abstracte sau care exploatau frustrările și complexele unei populații căreia nimeni nu-i oferea repere. Unii, chiar la guvernare, au alunecat în populism, naționalism, antimonarhism, alții s-au refugiat în anticomunism sau mesianism, toate fără legătură cu economia sau falimentare în contactul cu realitatea în general. Aliații din 1996 au transformat chiar reforma, o necesitate reală, într-o beție colectivă care avea să ne găsească dimineața mahmuri, dar bogați.

Vorbind limbi separate, populația și elita politică au rămas în planuri paralele, alegerile nefiind o împreunare, ci o distingere vagă între himere despre care nimeni nu avea o idee prea concretă.

Ce urma să se întîmple pe 26 noiembrie 2000 dacă totul mergea normal? Nimic, absolut nimic, în afara unei banale rotații la putere, plebiscitată, bineînțeles.

Cel mai bine descria această banală rotație PDSR-ul, care a ridicat-o în slăvi pînă în pragul alegerilor: în '96 i-am lăsat noi pe ei, acum ne lasă ei pe noi - alternanța la guvernare este un mecanism firesc, nu-i așa?

Ce pierdea PDSR-ul din vedere era că ar fi fost vorba de o nouă rotație în gol, făcută din nou pe deasupra realității, doar în baza exploatării unor nemulțumiri care ar fi readus un PDSR neschibat la guvernare, pe principiul: ne rotim, îi călărim, asta-i democrația!

Ce s-a întîmplat în fapt este că populația a făcut ea pasul și a spart gheața comunicării cu clasa politică: fraților, pardon de deranj, dar sîntem și noi pe aici; avem priorități, avem nevoi, dacă nu țineți cont de ele, am descoperit că avem cum să dăm cu voi de pămînt: iată, rotația la putere nu-i așa de simplă, poate facem totuși niște schimbări. În acest sens, votul a fost nu doar unul împotriva puterii CDR, ci și unul foarte clar anti-PDSR.

Poate părea totuși straniu că oamenii au ales pe Vadim Tudor și PRM-ul pentru a da acest semnal.

Dacă excludem nucleul dur al lui Vadim, adică ne referim la cei care realmente au tras alarma, vom vedea că nu este deloc straniu. În primul rînd, nu prea era de ales: Vadim era singurul care nu se rotea la guvernare. În al doilea rînd, în esență, mesajul lui Vadim răspunde unor nevoi reale: în felul lui, el chiar citea realitatea, chiar avea o ofertă pentru agenda publică. În al treilea rînd, esența mesajului lui Vadim se referea la cel mai mare obstacol în calea modernizării României: ineficiența unor instituții politico-juridice de factură occidentală pe care o realitate balcanică nu se mulează decît foarte greu. Cei care susțineau lichidarea Mafiei, de pildă, nu făceau decît să susțină o normalizare a funcționării justiției, care este vitală pentru România.

Pe 26 noiembrie românii au descoperit că, într-adevăr, democrația le conferă puterea de a controla destinul propriei comunități.

Experiența a trei rînduri de alegeri, expunerea la informație, foamea au conferit un soi de raționalitate colectivă foarte pragmatică votului lor.

Raționalitatea a funcționat deja, foarte rece, la votul din 10 decembrie: văzîndu-se acționari politici în propria țară, românii, inclusiv majoritatea celor care l-au ales pe Vadim, au ales că este mai bine să nu o falimenteze, de vreme ce o pot controla.

Dotat cu această nouă raționalitate, o bună parte din electoratul român va avea puterea de a scruta foarte atent acțiunile guvernului PDSR și se află, cu siguranță, în căutarea unor expresii politice noi care să îl reprezinte în adevăratul sens al ideii de reprezentare politică.

Sorin MOISĂ

HOMO AMERICANUS

Ultranaționalism

Codrin Liviu CUȚITARU

În urmă cu doi ani, am participat la un simpozion, să-i spunem, interdisciplinar - în totalitate românesc -, unde umaniști și teologi încercau să dea diverse definiții educației, insistînd pe importanța conținutului său etic și creștin. Media de vîrstă a participanților era destul de ridicată și, de aceea, nu cred că greșesc afirmînd că mă număram printre foarte puținii vorbitori aflați la finalul celui de-al treilea deceniu existențial. Poate că acest lucru explică întrucîtva ceea ce voi povesti în continuare, dar nu trebuie exploatat în sens absolut, măcar și pentru simplul fapt că orice teză își are anti-teza. Nu vreau să cădem în supoziții gnomice, invariabile, de la bun început, fiindcă am intra într-un raport ironic cu însuși titlul articolului de față. Să recunoaștem deci că adevărul subzistă ***in medias res*** și să vedem faptele.

Pe scurt, discuțiile de după prezentarea lucrărilor (ca întotdeauna, cele mai animate) alunecară, după părerea mea, spre un naționalism ușor deplasat. Cîtiva vechi profesori universitari lăudară insistent învățămîntul românesc (venind cu eternul exemplu al rezultatelor academice de excepție, obținute de către tinerii noștri în lume, fapt, de altfel, parțial adevărat și, cu altă ocazie, voi spune și de ce), iar scînteia - odată produsă - inflamă spiritele instantaneu. Oameni care inițial îmi păruseră sobri și ponderați se lansară în retorici patetice, din care reieșea, fără dubiu, că noi (românii) avem copiii cei mai deștepți și mai frumoși (sic!) de pe pămînt. Aplauzele furtunoase nu mai conteneau. Atmosfera se impregnase subit cu mirosul prafului de pușcă din Balcani.

Am considerat că sînt dator să aduc cel puțin un contraargument în interiorul acelui cor de exaltare gratuită. O națiune își ilustrează supremația, nu și-o afirmă ritos. Ca și în cazul indivizilor, comunitățile se impun prin fapte, iar nu prin vorbe. Dacă acest sistem educațional românesc ar fi uimit într-adevăr prin strălucire, probabil că țara noastră nu ar fi ajuns în criza actuală (1998, n.b.!), nu atît politică, economică și socială, cît morală și culturală. Teza exploatării noastre tradiționale („noi nu am avut colonii"; „noi am ținut piept Islamului, iar Europa a construit palate"; „inteligența noastră e cumpărată de occidentali") nu mai funcționează astăzi, cînd popoare cu un potențial mult mai scăzut și o istorie chiar mai sinuoasă decît cea românească (vezi, de pildă, cazul vecinilor noștri sudici) au depășit obstacolele și complexele, mergînd hotărît spre o integrare benefică în lumea civilizată. Prin urmare, nu poți constata - subiectiv - că ești ***primul***, în timp ce - obiectiv - istoria te evaluează drept ***ultimul***. După un moment de liniște epifanică, un domn distins, cu ani petrecuți prin temnițele comuniste, s-a ridicat ceremonios și a declamat melodramatic faimoasele versuri eminesciene despre iubitorul de străini, cu inima mîncată de cîini. Aplauzele au fost parcă mai furtunoase ca la început.

„Felul în care arată Parlamentul României astăzi trebuie să ne îngîndureze și să ne îndemne la neîntîrziate măsuri de salvare (în viitor) a ceea ce se mai poate numi «democrație»."

În mod interesant, nu m-am simțit lezat de modul nu tocmai grandios în care am ieșit atunci din scenă. Aceasta nu pentru că aș fi un monument de înțelegere și toleranță, capabil de întoarcerea celuilalt obraz cu seninătate divină. Am orgolii și meschinării, fără îndoială, ca tot universitarul imparțial. Cred însă că, la vremea respectivă, sentimentul de îngrijorare a fost mai puternic decît mîndria ultragiată. Aparent din nimic, oameni serioși, cu credit moral, deviaseră spre un etnocentrism găunos și pătimaș. Un psiholog ar identifica aici, indiscutabil, traume și frustrări subconștiente, existente latent la nivel colectiv.

Antropologul ar vedea mai curînd un mesaj cultural, precum cel al apartenenței la o generație și, prin iradiere, la o întreagă castă, fenomen activ la orice vîrstă, dar în special la cea a senectuții, cînd marginalizarea începe să-și arate colții. Nu mă îndoiesc că amîndoi ar avea în felul lor dreptate. Ce trebuie să ne dea însă de gîndit este ***efectul de domino*** al unui atare proces și nu ***rațiunea*** lui intrinsecă (variabilă). Odată declanșat, el capătă o amploare terifiantă, afectînd masele într-o reacție în lanț, asemenea unui foc forestier. La noi s-a mai întîmplat acest lucru în anii treizeci. Din păcate, ne-am apropiat iarăși de el, deloc liniștitor, în actualul decembrie electoral.

Felul în care arată Parlamentul României astăzi trebuie să ne îngîndureze și să ne îndemne la neîntîrziate măsuri de salvare (în viitor) a ceea ce se mai poate numi „democrație". Vă veți mira că las deoparte președintele și guvernul. Să acceptăm, totuși, stereotipul liberalismului în general (din nefericire nu tocmai funcțional pe plaiul mioritic) și să spunem că primul are puteri limitate, iar al doilea este înlocuibil. Imaginea (reprezentarea) cea mai autentică a poporului român la un moment dat se află în parlament. Or, această „imagine" nu are nimic grațios în ea, ci dimpotrivă. Un partid extremist (ultranaționalist și xenofob) devine cea de-a doua forță politică în stat, în România anului 2000. Situația apare (ca și la simpozionul menționat) nu dintr-un extremism ***real*** al românilor, ci oarecum dintr-unul ***gratuit***, pe fondul menționatei reacții de domino (elementele ei principale au fost disecate minuțios de politologi în ultima vreme: manipulare PDSR, scăpată de sub control, responsabilitatea uriașă a vechii guvernări, ***show***-ul televizat, orientat mai mult spre bufoneria politică decît spre profesionalismul administrativ etc.). Fenomene externe extremismului au generat în mod paradoxal extremism, punîndu-ne irevocabil în fața unui ***fait accompli***. Astfel, domino sau nu, trebuie să ne asumăm rezultatul și să admitem că, în ochii lumii, ***aceștia vom fi*** măcar patru ani de acum încolo.

Paradoxul în sine al situației rămîne de interes la nivel teoretic. Aici sîntem tulburați de faptul că majoritatea românilor care au votat cu PRM nu au, în mod cert, apetență pentru xenofobie ori ultranaționalism, deși, într-un moment de artificială înflăcărare, au ajuns susținători ai lor. Toți își doresc - sînt absolut convins - relații interetnice ***normale***, neumbrite de excesul vreunui soi de extremism. Această dorință de ***normalitate*** va trebui accentuată în viitorii ani, dacă vrem să primim din nou încrederea opiniei internaționale. ■

CRONICA ORTODOXĂ

Vaticanul în marșarier (II)

Dan CIACHIR

Nu putem ignora căutarea dramatică în care se află Vaticanul de cîteva decenii. Cartea „acomodării cu prezentul" s-a dovedit perdantă nu atît pe plan ecumenic, cît structural.

Eu nu cred o iotă din teoria cardinalului Ratzinger. Pentru că nu este vorba de o continuitate, ci de o *criză*. Conciliul Vatican II nu a fost expresia unei tactici iezuite, ci expresia unei crize convulsive. Deschiderea tot atît de bruscă pe cît fusese retranșarea catolică a constituit un eșec. Odată cu ea, sau consecință a acesteia, au apărut multe devieri doctrinare și multe „relativisme" pe care Scrisoarea cardinalului Ratzinger le combate - poate prea tîrziu - și-a apărut curentul sud-american numit „Teologia eliberării". Nu deschiderea ecumenică i-a dăunat Bisericii romane, ci încercarea de „adaptare", concepută și ea tot ca o undiță. Vaticanul ar putea vorbi de o „teologie a momelii", care-i teologia nostalgiei, sau eclesiologia nostalgiei. Ea începe în zorii celui de-al doilea mileniu creștin, trece pe la Lyon, pe la Ferrara-Florența, prin Brest-Litovsk, prin Transilvania și prin cleiosul mesaj pe care același Pius IX îl trimitea în secolul trecut ierarhilor ortodocși care i-au răspuns cu faimoasa ***Enciclică a patriarhilor răsăriteni*** din 1848.

Numai că momeala, în cazul Vatican II, nu a fost pe plan ecumenic, ci pe plan intern: Așa cum odinioară ne-am propus să ne înveșmîntăm în dulamele „schismaticilor", ca să-i atragem de partea noastră, acum ne îmbrăcăm în blana societății moderne, cu același scop. Numai că „societatea modernă" nu s-a lăsat sedusă de această strategie, seducătoare în teorie dar practic catastrofală, și a urmat pe calea secularizării, a consumismului, a libertinajului, a ateismului și-a mentalității stîngiste... În schimb, papa Ioan Paul II a mers pe un alt drum - pe unul nou și realmente creștin, care nu putea exclude sinceritatea. În felul acesta a putut contribui la demolarea comunismului. În același spirit a dorit să vină în România. Din nefericire, după cum ne arată Scrisoarea cardinalului Ratzinger, calea pe care acest pontif a deschis-o nu va avea posteritate.

Vatican II a fost pozitiv sub aspectul realismului ecumenic, nu prin acel ***aggiornamente*** pripit care a golit bisericile, iar prăbușirea comunismului n-a transformat Europa de Răsărit într-o „terra missionis". Scrisoarea lui Ratzinger, în același spirit de eșec sub raport de ***aggiornamento***, ne arată că nu poți nesocoti, nu poți ***fare a meno*** în ceea ce privește Tradiția. În urmă cu un an, un cunoscut scriitor îi recomanda Bisericii noastre „un Vatican II al său" menit să-i regleze raporturile cu „modernitatea". Iată însă că vine cardinalul Ratzinger și ne spune că Vatican II a fost cu totul altceva decît se credea pînă acum. Nu știu cum se face - o spun în paranteză - că intelectualii noștri îmbrățișează un curent de idei sau o stare de spirit abia atunci cînd ele se află la spartul tîrgului. Cînd au expirat. Așa s-a întîmplat cu existențialismul francez, cu structuralismul, cu semiotica, cu hermeneutica și acum în urmă cu „corectitudinea politică" ori cu „multiculturalismul", pentru a nu mai vorbi de postmodernism... Dacă l-am aborda pe Ratzinger prin ultima grilă, el nu este altceva decît un înrăit „fundamentalist".

Să nu uităm că papa Ioan Paul II a spus că infailibilitatea papală, promulgată de Vatican I, nu este obiect de credință, ceea ce a provocat reacții de surprindere și consternare. Tot el este autorul a două importante enciclici, „Lumina Răsăritului" și „Ca toți să fie una" (mai 1995), care au fost primite cu entuziasm, mai ales de către ortodocși, pentru pașii înainte făcuți pe drumul unui ecumenism real. A doua enciclică are însă în vedere și raporturile complicate dintre Vatican și bisericile catolice locale. Într-un comentariu pe marginea unei cărți recente consacrate enciclicii ***Ut unum sint***, în „Irenikon", J.-M.R. Tilliard nu ezită să pomenească ***„de la nécessaire et urgente réforme de la Curie romaine trop gurmand dans ses attributions et trop centraliste"***. Există o tensiune între Roma și episcopatele sale cărora un șef de congregație, cum este cardinalul Ratzinger, le poate impune textul unei pastorale. Iar în enciclica menționată, pontiful a pus problema complicatelor raporturi dintre papalitate și sinodalitate, întrucît papa însuși este membru al unui sinod: „Primat, însă episcop printre episcopi. Primat, însă în calitate de episcop al unei biserici locale". Și, într-adevăr, Conciliul General Vatican II a lăsat în suspensie aceste aspecte...

Pe tărîm ecumenic, așa cum reiese limpede din textul cardinalului Ratzinger, Vaticanul umblă acum în marșarier. Însă face lucrul acesta și pe alte planuri, care indică o corelare cu propria tradiție. Nu cu tradiția comună, a primului mileniu creștin, așa cum ne-am dori și așa cum începuse s-o facă Ioan Paul II, dar cu propriul trecut. Nu putem ignora ***căutarea*** dramatică în care se află Vaticanul de cîteva decenii. Cartea „acomodării cu prezentul" s-a dovedit perdantă, repet, nu atît pe plan ecumenic, cît ***structural***. Aș fi curios să văd cine ar mai avea tupeul să ne-o recomande, nouă ortodocșilor, de-acum încolo.

Oricît am fi de consternați de reiterarea pretențiilor de universalism ale Romei, de repudierea expresiei ***Biserici-surori***, îndrăznesc să afirm că regăsirea de sine, ieșirea din criză a Bisericii Romano-Catolice poate începe, în mod paradoxal, tocmai cu acest mesaj brutal și conservator al cardinalului Ratzinger. ■

CU OCHII PE HARTĂ

Autofagia capitalismului

Tiberiu BRĂILEAN

„Mai repede, mai mic, mai ieftin!". Această deviză a NASA exprimă avîntul formidabil al noilor tehnologii. Societatea ***Celera Genomics*** a anunțat decriptarea a miliarde de „caractere" ce compun genomul uman. Această epocală descoperire ar putea conduce la tratamente pentru o mulțime de boli, mai mult sau mai puțin răspîndite. De asemenea, cunoașterea ADN-ului uman ar putea permite selectarea oamenilor după caracteristicile lor genetice, ceea ce poate fi și rău și bine, funcție de scop.

Cunoașterea viitorului este un vis tenace al umanității, o fascinație care a hrănit multe (dez)iluzii. Medicina predictivă, cu teste genetice capabile să sesizeze semnele unor boli viitoare, nu mai ține de ***science-fiction***, cu toată responsabilitatea ce decurge de aici, căci consecințele se anunță importante, chiar grave, dacă întreaga informație genetică devine exigibilă.

Alături de noile tehnici genetice, tehnologiile comunicaționale au devenit predominante; impactul lor e teribil, inclusiv din punct de vedere etic și sociologic. Unul din rezultatele cele mai vizibile este reducerea rolului statului în favoarea marilor firme și a comunităților locale. Tot mai mult, reglarea economică și socială revine pieței, deși statul încearcă să reziste, conservîndu-și privilegii (vezi acțiunea guvernului american contra Microsoft). Astfel, politica se reduce la un rol de suport al acestor noi tehnici și tehnologii, dacă nu cumva devine ea însăși o simplă tehnică.

Totuși, faptul că această infrastructură comunicațională facilitează participarea directă a cetățenilor la luarea deciziilor poate readuce în actualitate „vîrsta de aur" a democrației ateniene. De asemenea, ea favorizează în manieră semnificativă cooperarea între state. În tot cazul, e de înțeles faptul că, pentru ca o tehnică nouă să se impună și să schimbe practic ordinea lucrurilor, ea trebuie să treacă printr-o țesătură complexă de relații sociale și politice, de asocieri și conflicte de interese, mai mult sau mai puțin simbolice.

Analizînd societatea capitalistă, Karl Marx considera că o formă excedentară de energie umană i se fura proletariatului, sub forma plusvalorii. Despre o energie excedentară vorbea și George Bataille în ***Partea blestemată.*** Înțeles ca sistem global de circulație a valorii, capitalismul ar institui un soi de autofagie, omul plasat în acest ciclu economic continuu ar deveni o resursă consumabilă, ca și resursele naturale. Deci nu numai un excedent de muncă ar fi înghițit de gaura neagră a sistemului, ci un adevărat fenomen de autofagie i-ar fi specific. Aceasta ar fi, potrivit lui Denis Duclos, caracteristica majoră a sistemului capitalist actual. Întreprinderile se înghit unele pe altele, piețele se devoră, iar oamenii suportă consecințele acestui reciclaj nebun, guvernat de legea profitului cu orice preț.

Lipsit de dușmani în exterior, capitalismul s-ar autodistruge (Fukuyama, Sörös, Schumpeter). Apariția caracterului autofagic ar ține tocmai de această întoarcere către sine, avînd tendința de a transforma un interes colectiv legitim în rival al altuia, de a alimenta o întreagă „industrie" a dependenței, a supraîndatorării s.a.m.d. Această autofagie scandalizează, destabilizează, înspăimîntă. Fantoma sa ne bîntuie conștiințele pînă-ntr-acolo încît ajungem să incriminăm toate manifestările utilitarist-pragmatice specifice sistemului. Reale sau fantasmatice, sînt acuzate diferite forme de autofagie: fizică, economică, culturală etc., manifestări ale aceluiași fenomen de autodistrugere a capitalismului livrat lui însuși.

Destul de ciudată această poveste a autofagiei. E ca în romanul lui Stephen King, ***The Dark Hals***, în care criminalul se ascunde în creierul victimei. O poveste cu gene, cu bip-i, cu vaci nebune și oameni obezi, cu găuri în stratul de ozon... Mesajul e clar: în această societate de consum, de satisfacere a dorințelor, avem cu toții în noi multiple fațete, dorințe contradictorii. Dar avem tot în noi posibilitatea, la sărbătoarea mileniului trei, de a evita producerea de derapaje monstruoase, chiar dacă pentru aceasta va trebui să dialogăm cu istoria.

Autofagia este o aberație antropologică și ea fost asociată tuturor timpurilor, nu este un efect circumstanțial al capitalismului, nu este „proiectul său umanitar". Se poate înțelege aceasta, dar trebuie luat în serios un paradox fundamental al sistemului. Tocmai pentru că este democratic, se face că el dereglementează structurile, destabilizează corporațiile, tutelele, corodează limitele libertăților individuale și colective, se autoreglează. De aceea, poate, „întîlnirea" cu forme de autofagie, fără de care ne-am reîntoarce, mă tem, la formele clasice de aristocrație, de sclavaj, sau de externalizare a tensiunilor prin războaie pustiitoare.

Paradoxul e următorul: cu cît este mai democratică, societatea se autodevoră, fiecare distruge în altul o bucățică din sine însuși, din trecutul sau din viitorul său, din autonomia sau din libertatea sa. Aceasta în timp ce tehnofilii vizionari visează la „ciberdemocrație", filosofii la frumusețea fascinantă a unei gîndiri integrale, iar misticii la răscumpărarea finală, monade în fine reunite de către Dumnezeul-ordinator. ■

❖ PULS ❖ PULS ❖ PULS ❖ PULS ❖ PULS ❖ P ULS ❖ PULS ❖ PULS ❖ PULS ❖ PULS ❖ PULS ❖ PULS ❖ PULS ❖

Ce se mai aude despre postul de perfect

Fraților, bătălia despre care vă povesteam noi acum cîteva zile c-a început (da' firește că aia pentru postul de perfect) a intrat într-o nouă fază. Decît și anume a fost trimisă la Bucale întru deliberări și aprobațiune una bucată listă conținînd trei nume: Sovieticu Loveaua (SovLov, pentru prieteni), Don'șoara dă Fier și, surpriză, un domn inginer Barbă, de la cugărie, a cărui candidatură însă e, într-adevăr, cam o barbă. Bătălia finală se va da, cică, între primii doi, și tot cică SovLov ar avea un lejer avantaj, da' nici don'șoara nu se lasă. Mai multe nu știm, bicoz chestiile astea ni le-a zis Archie în grabă, că deja își făcuse rezervarea pentru Bucale, să mai afle una-alta, și mai ales ce s-a întîmplat cu Victolulu, care-avea și el niște sfori de tras, da' iaca i le-a retezat don'șoara. Păi normal, dacă-i de fier!

Ultimul puls cu Vittano

Asta-i, dragii noștri, încheiem astăzi un ciclu. Că tot scriind la precedentul puls, ne-am adus aminte de Vittano, cum ne-am petrecut noi cu el atîția ani din viață și am suspinat discret că nu-l vom mai avea drept personaj pe perfectul Carriddi. Dar, asta este, viața merge înainte și nu-i putem dori decît să nu mai ajungem să scriem despre el (din motive de zero gafe el, nu de mitralieră în funcțiune spre noi, firește). Mai ales că am auzit că n-o duce prea bine, simțind el anumite răceli din partea celor de la care-a muls și tare temîndu-se că răceala se va transforma în gripă, că-i sezonul, iar vila dumnealui neterminată va rămîne. Așa de liric a devenit pulsul ăsta, de parcă-i colind. Jingle bells, coane, jingle bells! ■

ASTA E PĂREREA MEA

Dreptul de a striga în pustiu?

De cîtiva ani, alături de alti ieseni, am scris în „Pagina cititorilor“ din cotidianul „Monitorul“ diverse articole cu subiecte care vizau îndeosebi carențe de gospodărire comunală, modul defectuos de execuție a unor lucrări de amploare efectuate din banii publici, despre mentalități și procedee greșite care nemulțumesc vizibil pe mulți dintre noi.

În paginile „Monitorului“ scriu zilnic, în afara redactorilor angajați, și mulți colaboratori „cu nume“ din elita intelectualilor ieșeni, care cu timpul au impus rubrici permanente, iar rafinamentul și erudiția acestora sporesc în mod cert valoarea publicatiei.

Am remarcat - mai ales în decursul ultimilor ani - disponibilitatea conducerii ziarului de a găzdui în paginile sale opiniile cele mai diverse, poziții ale unor persoane cu apartenență sau simpatie politică diferită - ceea ce, trebui să recunoaștem, nu este nici ușor și nici o practică întîlnită la multe publicații „cu pretenție“.

Ca cititor constant al „Monitorului“, am început să mă familiarizez cu multe nume care scriu din dorința sinceră și evidentă de a-și manifesta spiritul civic și de a-și expune punctul de vedere față de multe aspecte care domină societatea românească - cu accente pe cea locală.

Acest lucru demonstrează că sîntem o societate „vie“, că ne pasă de ceea ce se întîmplă în jurul nostru - și ceea ce este foarte important - acești autori nu sînt neapărat profesioniști în ale scrisului, în ziaristică, nu sînt numaidecît personalități - dar cu toții au ca trăsătură comună dorința de a schimba în bine ceva care nu functionează cum trebuie, de a atrage atentia celor în drept să-și schimbe optica, mentalitatea, comportamentul.

Dacă pînă în '89 dreptul de a spune lucrurilor pe nume era un pericol real pentru individ, după '90 românii au cîștigat în primul rînd libertatea de a-și striga nemulțumirile fată de institutiile statului, fată de persoane aflate în functii publice, fată de politică și de politicieni. Acest drept a devenit pentru multi un calmant care le atenuează durerile, dar, din păcate, nu le vindecă boala.

Revin prin a constata că, asemenea unui organism viu care-și creează propriii anticorpi de luptă cu boala, și aceasta se repliază și găsește propriile-i soluții și noi căi de atac.

În mod asemănător, se constată, din partea instituțiilor statului, a administratiilor de la toate nivelurile, a functionarilor publici, o nepăsare, o ignorare cvasitotală a semnalelor date de societate în legătură cu aspectele criticate, cu nemulțumirile membrilor comunitătii.

„Boala“ a conștientizat că o solutie de a rezista atacului la „medicamete“ (a se citi în general presa și „anonimii“ nemulțumiti) este tăcerea și ignorarea semnalelor negative care o vizează.

Prin urmare, românul a cîștigat dreptul de a vorbi, dreptul de a-și spune în mod public păsul, dar ce folos, cu atît rămîne?!

În acest mod, valorile reale ale democrației sînt estompate de o pierdere în eter a vocilor care au de spus ceva spre binele colectivitătii, dar, prin ignorare, sînt reduse la tăcere prin însăși tăcerea unui partener ce este mai mereu lipsă la dialog.

Bineînțeles că rolul primordial al unei prese libere este acela de a scoate în evidentă în primul rînd greselile, de a critica fenomene și stări de lucruri negative - lucruri ce au menirea de a schimba în bine viata comunitătii. Laudele și osanalele aduse pînă în urmă cu un deceniu autorităților se transformă astăzi în acordarea votului cetătenilor unei anume forte politice ce va fi (sau nu) mandatată să conducă și să administreze treburile obștei. Aceasta și numai aceasta este măsura de apreciere și de laudă.

Nu sînt de acord cu publicatiile care își dirijează critica și actiunile „de demolare“ în mod vădit contra unor formatiuni politice, persoane publice sau instituții numai pe motiv că interese oculte cer aceasta. Dar consider că o presă corectă și democratică trebuie să tină cont de semnalele comunitătii, să percuteze rapid și atent la aceste semnale, să devină bratul și mintea societătii - să-i scoată în evidentă pe cei cu adevărat capabili și, fără ranchiună, să ajute la îndepărtarea din functii a celor care, prin diferite conjuncturi, încurcă vremelnic locul.

Poate că semnalele primite de la cititori vor trebui preluate mai atent de profesioniștii ziarului și vor fi demarate analize mai ample pentru a forta autoritătile publice să-și corecteze greselile, să conștientizeze că tratarea cu ignorare se pedepsește, chiar și o dată la patru ani.

Altfel, urarea traditională: „La Anu' și la multi ani!“ va rămîne valabilă în orice zi.

Gabriel MIHĂILĂ

PROGRAMUL CINEMATOGRAFELOR

■ **„VICTORIA“**, orele: 9; 11; 13; 15; 17; 19 - ***„Invizibil și periculos“***. Productie SUA, 2000. Thriller de Paul Verhoeven. Cu: ***Kevin Bacon, Elisabeth Shue, Josh Brolin.*** Premieră. Tarif: 15.000 lei (la primul matineu de la ora 9, tarif redus - 10.000 lei).

■ **„REPUBLICA“**, orele: 9; 11; 13; 15 - ***„Asterix și Obelix contra lui Cezar“***. Coproducție Franța, Germania, 1999. Comedie cu: ***Gerard Depardieu, Roberto Benigni, Laetitia Casta.*** Regia ***Claude Zidi.*** Tarif: 12.000 lei (stal); tarif redus 7.000 lei (numai la matineul de la ora 9).

- ora 17, Ciclul „Mari regizori europeni“ - ***„Pădurea de mesteceni“***. Productie Polonia, 1970. După nuvela lui ***Jaroslav Iwaszkiewicz.***

Dramă cu: ***Daniel Olbrychski*** și ***Olgierd Lukaszewicz.*** Un film în regia lui ***Andrzej Wajda***, cineast distins cu premiul onorific OSCAR 2000 pentru contribuția sa la dezvoltarea celei de a șaptea artă. Tarif: 12.000 lei (stal); tarif 17.000 lei (lojă).

- ora 17, Ciclul „Mari regizori europeni“ - ***„Dincolo de nori“***. Coproducție Franta, Italia, Germania, 1995. Film de dragoste cu: ***John Malkovich, Sophie Marceau, Vincent Perez, Jean Reno, Fanny Ardant, Peter Weller, Marcello Mastroianni, Jeanne Moreau, Irene Jacob.*** Regia: ***Michelangelo Antonioni*** (Italia), ***Wim Wenders*** (Germania). Premieră. Tarif: 12.000 lei (stal); tarif 17.000 lei (lojă, balcon).

- (În ciclul „Mari regizori europeni“, urmează să fie programate și alte filme ca: ***„Terminus Paradis“*** de Lucian Pintilie, ***„Totul despre mama“*** de Pedro Almodovar, ***„Omul din Lună“*** de Milos Forman, ***„Solaris“*** de Andrei Tarkovski, ***„Orașul nebun“*** de Costa Gavras, ***„Palmetto“*** de Volker Schlöndorff, ***„High Fidelity“*** de Stephen Frears, ***„Pisică albă, pisică neagră“*** de Kusturica și altele)

■ **„DACIA“**, ora: 13 (sîmbătă și duminică, orele 11, 13) - ***„Veronica“***. Producție România, 1972, comedie muzicală, cu: ***Margareta Pîslaru, Dem Rădulescu, Vasilica Tastaman, Lulu Mihăescu.*** Un film de Elisabeta Bostan. Tarif: 8.000 lei.

- orele 15; 17 - ***„Austin Powers - spionul care mi-a tras-o“***. Producție SUA, 1999. Parodie cu ***Mike Myers*** și ***Heather Graham.*** Tarif: 8.000 lei.

* Spectacole suplimentare organizate, la cerere, pentru grupuri de elevi, cu filmul ***„Moromeții“***. Producție România, 1986. Adaptare după romanul lui Marin Preda. Cu: ***Victor Rebengiuc, Luminița Gheorghiu, Dorel Vișan, Gina Patrichi.***

Orele de începere pentru proiectiile cu filmul „Moromeții“ se stabilesc în functie de numărul de elevi interesați de această peliculă. Tarif 8.000 lei.

■ **CASA DE CULTURĂ STUDENȚEASCĂ** - sala Azur. Vineri, sîmbătă, duminică, luni și joi, 8 - 11 și 14 decembrie 2000, ora 16, ciclul SF - ***„Star Wars - episodul 1: Amenințarea Fantomei“***. Producție SUA, 1999. Thriller SF cu ***Liam Nelson.*** Tarif: 8.000 lei.

- Ora 18,30, Ciclul „Mari actori“ - ***„Duminică, pierzi sau cîștigi!“***. Producție SUA, 2000. Dramă cu ***Al Pacino.*** Tarif: 8.000 lei.

- Ora 21, Ciclul „Mari regizori europeni“ - ***„Călăuza“ („Stalker“).*** Producție Rusia, 1979. Dramă cu ***Andrei Tarkovski.*** Tarif: 8.000 lei.

HOROSCOP

BERBEC

■ Asistati la o surpriză de proportii, dar nu vi se pare totuși că aveti de spus vreun cuvînt. Interesul dvs. e să schimbați poziția pe care o detineți cu alta mai convenabilă.

TAUR

■ Vicleniile puse în joc nu mai derutează pe nimeni, dar unii vă lasă să visați. Vă veți da seama mai tîrziu de realitate, iar deșteptarea va fi dureroasă pentru dvs.

GEMENI

■ Vă faceți loc cu discreție și fără a stîrni suspiciuni, deși ar fi destule de spus. Vă bucurati în continuare de simpatie și continuati să actionati în directia stabilită.

RAC

■ Așteptati ca altii să declanșeze actiunea pe care dvs. ezitati să o demarați. Nu vă este teamă, dar aveti anumite jene fată de persoana pe care altii o incriminează.

LEU

■ Simtiti că timpul nu mai are răbdare și totuși timpul a devenit de o bucată de vreme aliatul dvs. Știti să folosiți fiecare secundă pentru consolidarea poziției.

FECIOARĂ

■ Credeti că rezultatele anuntate constituie un avantaj serios pentru planul stabilit. Vi s-au făcut unele promisiuni, însă nici una care să vă dea și siguranta reușitei.

BALANȚĂ

■ V-ati putea implica și mai mult, aveti de plătit o datorie de onoare și interventia nu vă costă nimic. Nu aveti certitudinea că veți fi ascultat dacă vă precipitati.

SCORPION

■ Restantele vă dau emotii tot mai mari, deși v-ati angajat pe o pistă favorabilă. Nu are rost să intrati într-o dispută de dragul unui principiu, nu respectă nimeni cuvîntul dat.

SĂGETĂTOR

■ Medicul vă poate atrage atentia că v-ați menajat prea putin în ultima perioadă. Sînt semne că mașinăria a început să dea și rateuri, vă trebuie un mic concediu.

CAPRICORN

■ Nu țineti cu tot dinadinsul să ieșiti în evidentă, dar nu refuzati dacă nu aveti încotro. E de preferat să prezentați dvs. situatia, într-o lumină cît mai realistă.

VĂRSĂTOR

■ Nu vă convinge nici un argument și nici o persoană să renuntați la o bătălie care vi se pare decisivă. Aveți motivele dvs. să insistati clar și atunci cînd totul pare pierdut.

PEȘTI

■ Acordati o importantă exagerată unor semne care ar putea să vă înșele, nu întotdeauna intuitia dvs. este infailibilă. Prea multă lume vă sfătuiește să vă tineti de-o parte.

TIMP LIBER

■ ***Astăzi, 13 decembrie, orele 18.00,*** în ***amfiteatrul M2 al Universității „Petre Andrei“***, va avea loc prelegerea cu tema ***„Evaziunea fiscală“***, susținută de ***asist. Nadia Aniței*** și ***asist. Radu Mogoș.***

■ ***Joi, 14 decembrie, orele 17.00,*** la ***Institutul de Istorie „A.D. Xenopol“***, vor avea loc comunicările: ***„Începuturile desființării ocoalelor domnești în Țara Moldovei“*** de ***Cătălina Iliescu; „Puterea domnească în a doua jumătate a secolului al XVII-lea. Cazul Gheorghe Duca“***, de ***Marius Chelcu; „Manifestări științifice de interes românesc în Grecia și Italia“***, de ***Alexandru Zub.***

■ ***Vineri, 15 decembrie, orele 17.00, la Palatul Culturii***, va avea loc vernisajul expozitiei ***„Fotografia - artă și mister“***. Expoziția cuprinde fotografii de epocă din a doua jumătate a secolului al XIX-lea, executate în renumite ateliere fotografice din țară și străinătate, albume, precum și aparatură de tehnică fotografică din aceeași perioadă. În cadrul aceleiași manifestări va avea loc și un concert de colinde sustinut de elevi ai Liceului de Artă „Octav Băncilă“ din Iași.

■ ***Programul Filarmonicii „Moldova“:***

- sîmbătă, 17 decembrie, orele 19.00 - Concert de iarnă, sustinut de orchestra simfonică a Filarmonicii, dirijat de ***V. Schmidt-Gertenbach*** (Germania)

- luni, 19 decembrie, orele 18.00 - la biserica Banu, va avea loc un ***Concert de colinde,*** organizat de ***Colegiul Medicilor din Iași,*** susținut de ***corul „G. Musicescu“;*** dirijor ***Doru Morariu:***

- miercuri, 21 decembrie, orele 19.00, în sala Filarmonicii - ***Concert de colinde***, organizat de ***Colegiul Medicilor din Iași,*** susținut de ***corul „G. Musicescu“;*** dirijor ***Doru Morariu***

- joi, 22 decembrie, orele 19.00 - Concert de colinde.

■ ***Joi, 14 decembrie, orele 17.00,*** la sediul ***Centrului Cultural German*** (b-dul Copou nr. 21) și ***duminică, 17 decembrie, orele 16.00***, la ***Iulius Mall,*** Societatea Culturală Româno-Germană și Centrul Cultural German prezintă un spectacol pentru copii ***„Krippenspiel - În iesle la Bethleem“***. Vor interpreta elevi ai Liceului „V. Alecsandri“ Iași, sub îndrumarea actriței ***Carmen Varga*** de la Teatrul „Luceafărul“ din Iași.

■ ***Societatea Culturală Româno-Germană, Centrul Cultural German*** și ***Universitatea de Arte „George Enescu“ Iași,*** Facultatea de arte plastice, clasa ***prof. Jenö Bartos,*** organizează expoziția de pictură religioasă ***„Icoana - poarta spre cer“***. Vernisajul va avea loc ***duminică, 17 decembrie 2000, orele 12.00,*** la sediul ***Centrului Cultural German.*** Vor prezenta: ***dr N.D. Zaharia*** și ***pr. Vasile Merticaru.*** Manifestarea va fi precedată de un concert de colinde interpretat de un cvartet de clarinete, precum și de un grup vocal de la Universitatea de arte „George Enescu“, sectia canto.

INTEGRAMA ZILEI

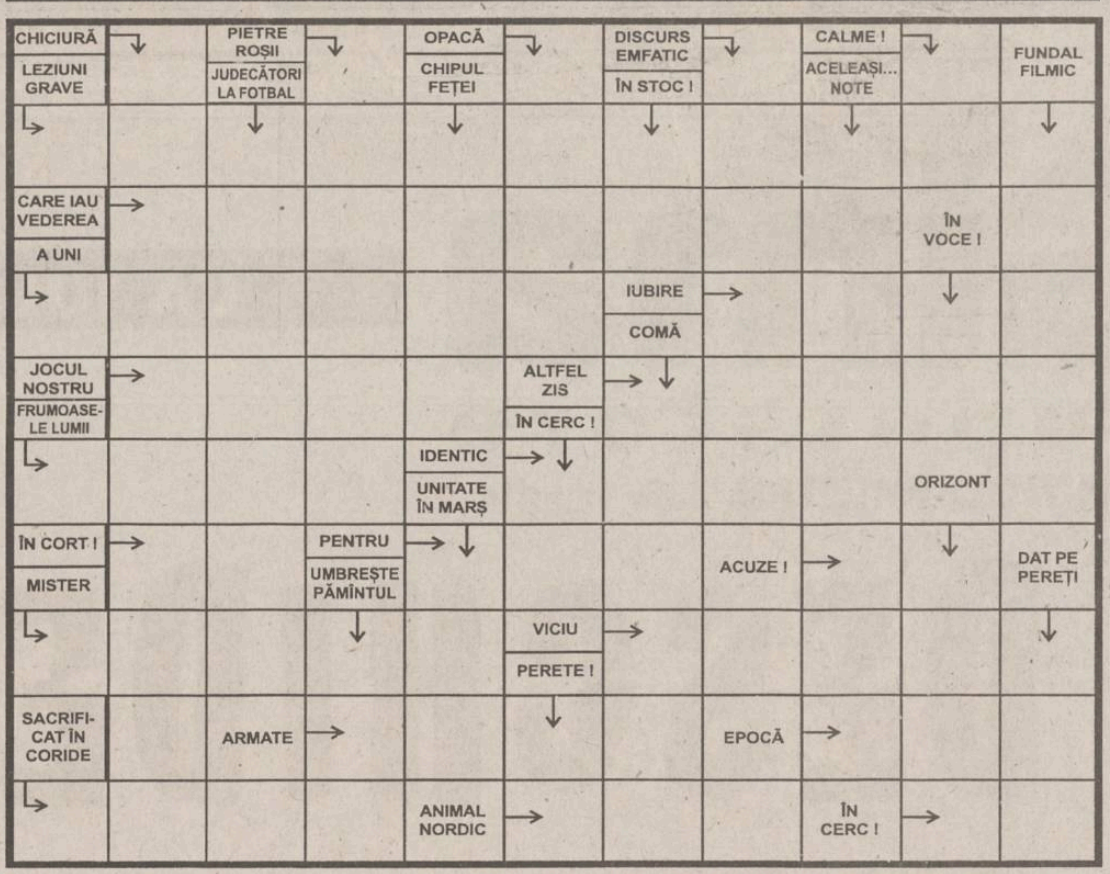

Soluția integramei din numărul precedent: T; S; P; S; U; ARHITECTURA; URMA; URNIT; SFAT; CRAITA; AN; BATIC; V; ANIMOZITATI; D; AGA; ATAC; BALCANI; EP; LEAT; NA; IZ; VEST; ASPIRA

GRUPUL DE PRESĂ „MONITORUL“

Director General: Dan RADU
Director Executiv: Gabriel RUSU

COLEGIUL EDITORIAL

Monitorul

Redactor șef: Toni HRIȚAC
Redactor șef adjunct: Sorin SIMON
Redactor șef adjunct: Gabriel GACHI
Editor coordonator: Florin NICULA
Secretar general de redacție: Marius CRISTIAN

Editor MONITORUL INTRANET: Dana SCRIPCĂ
Editor MONITORUL INTERNET: Cristina ZAMFIRESCU
http://www.monitorul.ro/ ;
E-mail: monitorul@monitorul.ro

Editor al publicației MONITORUL: Grupul de presă „MONITORUL“, Str. Smârdan nr. 5, tel. 032/271333, fax 032/270415, înmatriculată la Oficiul Registrului Comerțului Iasi, sub nr. J22-744-2000

Director economic: Antoneta Filip
Director vînzări publicitate: Oana Asaftei
Director de marketing: Cătălin Iftimie
Director difuzare-producție: Mihai Sîrbu

Președinte fondator: Alexandru Lăzescu
Vicepreședinte fondator: Cezar Caluschi

SEFI DEPARTAMENTE: ■ Subredactia Bucuresti: Sorin Moisă ■ Eveniment national: Claudiu Raus (int. 109) ■ Speciale: Nicolae Manoliu (int. 105) ■ Sănătate: Mihaela Cănănău (int. 105) ■ Administratie: Gabriel Gachi (int. 105) ■ Învătămînt: Emilia Chiscop (int. 105) ■ Economic: Florin Nicula (int. 117) ■ Sport: Nicolae Grecu (int. 107) ■ Redactor de serviciu: Rodica Bârzu, Aurel Oancea (int. 124) ■ Telefonul cititorului: 271.271 ■

■ Fotoreporteri: Constantin Plop, Silvian Stănisor ■ Grafică: Cătălin Zaharia ■ Secretariat de redactie: Ivona Burduja (int. 116)

Sesizări si reclamații în legătură cu abonamentele la publicatiile Monitorul: telefon 032-216.112, între orele 8.00–16.00.

Tipar offset: MULTIPRINT, Iași str. Sf. Lazăr nr. 49, tel. 032/230060

REDACȚIA ȘI ADMINISTRAȚIA: Iași, str. Smîrdan nr. 5 ■ Tel. 271333 (centrala); 271271 (redactor de serviciu) ■ Fax 270415 ■ Publicitate tel.: 252294, fax: 276725

Abonamentele se pot face la orice Oficiu Poștal din tară. MONITORUL figurează în catalogul Presei interne la pozitia 9512.
Difuzare: S.C. Media Distribution S.R.L.

MONITORUL apare la Iasi, Alba Iulia, Bacău, Botoșani, Brașov, Brăila, Cluj, Dej (Monitorul de Somes), Făgăras, Galați, Medias, Neamt, Roman, Sibiu, Suceava, Vaslui si Vrancea

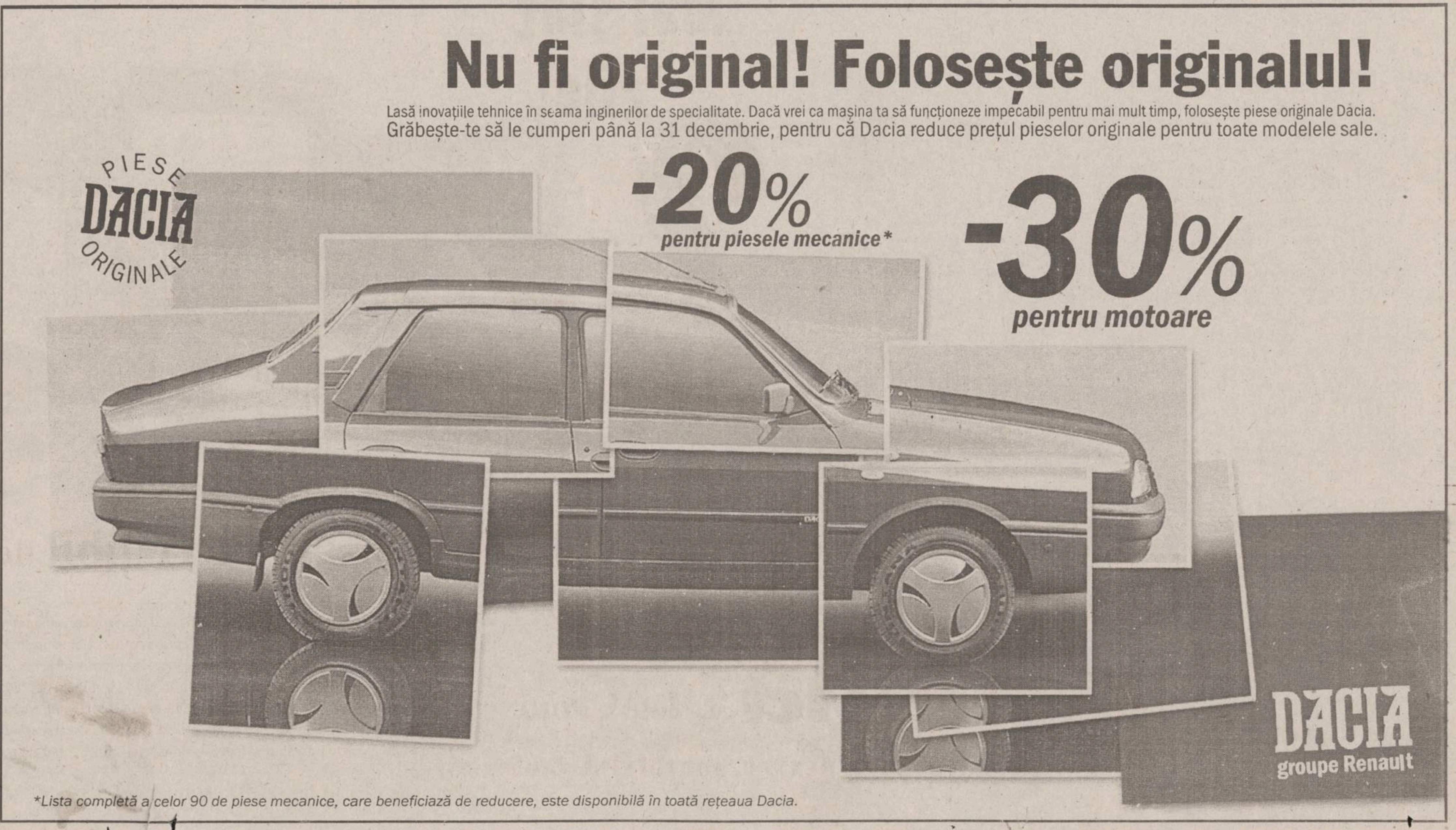

Distribuitor Autorizat dialog

Moș GlobalNET are daruri pentru fiecare!

Ai fost cuminte și meriți să-ți faci un cadou de calitate. Un telefon care să te reprezinte!

Abonează-te până pe 28 decembrie la Dialog și îți poți alege telefonul care-ți place. Și nu uita: la Dar Dialog** ninge cu daruri -15 Renault Clio Symbol plus 2001 alte daruri. Asta fiindcă Moș Crăciun... face totul posibil!

Chiar și pentru abonamentul de 4$*

GlobalNET

Magazinul tău pentru comunicare

Magazine GlobalNET: Bd. Independenței B1-5, tel.: 032-222.930, fax: 032-222.643

*Preț fără TVA, valabil doar cu conectare în rețeaua Dialog. **Prin tragere la sorți pentru abonamentele cu minute incluse.

DIN 15 DECEMBRIE **Gima®** LA IULIUS MALL

VISA MasterCard Acceptăm

Superstore
UN NOU PRIETEN ...de familie

VINO LA DESCHIDERE!

mai sînt 2 zile!

La Gima Superstore vei găsi o mulțime de produse la prețuri **incredibil** de mici!

va urma...

Gima® Club Card

NUMAI BINE PENTRU PORTOFELUL TAU!

Gima Superstore îți aduce **Gima** Club Card, cu reduceri instant și cadouri surpriză.
Gima Club Card este prima ofertă făcută vreodată în supermarketurile din România: un card personalizat, care odată primit, îți aduce reduceri și premii surpriză.
Pentru obținerea **Gima** Club Card este suficient să cumperi de 250.000 lei odată și să te prezinți la biroul de informații cu bonul de casă. Eliberarea **Gima** Club Card se face pe loc, **gratuit**. **Gima** Club Card este personalizat și se poate utiliza imediat. De fiecare dată cînd faci cumpărături, oricît ar fi de mici, sumele corespunzătoare se adună în "contul" tău de cumpărături. Astfel cîștigi premii importante.
Gima Club Card îți aduce SUPERPRODUSE... SUPERREDUCERI... SUPERPREMII!

Sper că nimeni nu și-a făcut iluzia că pot să rămîn de fazan

■ *interviu cu premierul în funcție, Mugur Isărescu*

- Cum v-a convins președintele Emil Constantinescu să acceptați postul de prim-ministru și, ulterior, să candidați la funcția de președinte al României?

- S-au făcut tot felul de speculatii, dar ele nu functionează. Adevărul este simplu. În ceea ce privește postura de premier, mi s-a spus că este nevoie de o solutie pentru depășirea crizei politice și pentru ieșirea definitivă din situația anului 1999, care a fost un an cu dificultăti majore pe plan financiar și economic, lucru știut de mine de la Banca Natională. Celelalte argumente, de tipul „întîlniri de la berării", sînt prostii de golănași care nu au nici un fel de valoare. În ceea ce privește vara acestui an, și aici lucrurile sînt simple. Nu m-a convins nici Președintele, nici domnul Ion Diaconescu, cum s-a speculat, ci m-am convins treptat din două considerente. Primul l-a reprezentat realitatea că Coalitia era deja dezagregată. Nu uitați că eu am fost ultimul care și-a anuntat candidatura și am făcut acest lucru nu pe segmentul politic, ci pe segmentul de nehotărîți, segmentul independent sau apolitic al societății. Al doilea motiv care m-a convins a fost unul pur personal: prea multi mă doreau premier, ca și cum eram premierul „de serviciu". Eu spun că mi-am făcut datoria în acest an. Incredibil, dar adevărat, anul 2000 nu a fost deloc un an rău.

- Au existat și semnale externe care v-au convins să candidați la președinție?

- Au fost multe astfel de semnale, din mai multe părti, dar nu asta m-a influențat. Am dovedit că nu sînt un visător și nici nu umblu după cai verzi pe pereți. Din punct de vedere personal, ceea ce m-a influentat foarte mult a fost dorința de a păstra un instrument prin care să rămîn „vocal" într-o perioadă în care era clar că strategiile electorale ale partidelor din Coalitie vizau găsirea unui țap ispășitor. E posibil să mi se atribuie multe defecte și este interesant calificativul de „ezitant" care a apărut din lunile de vară la adresa unei persoane care a semnat contracte de împrumut pentru România de miliarde de dolari, iar în acest an, cîteva sute de Hotărîri de Guvern și Ordonanțe. Eu sper că nimeni nu și-a făcut și nu își va face în viitor iluzia că pot să rămîn „de fazan", cum s-a încercat.

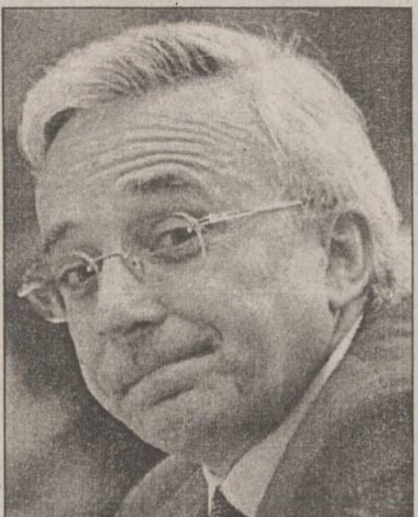

Mugur Isărescu va părăsi, în următoarele zile, Palatul Victoria, probabil pentru un post în sectorul privat

- Vi s-a solicitat să vă retrageți din cursa pentru funcția de președinte?

- Bineînțeles că da, dar și acele solicitări erau tot un fel de „vorbiti cu Muguraș, că e băiat bun". Cred că cei care au mizat pe postura premierului ca fiind „de fazan" au făcut principala greșeală. Eu am acceptat această functie, pe care nu o consider ca pe una de sacrificiu sau „de ieșire".

Nu aveam nici un motiv să mă retrag din cursă

- De ce nu v-ați retras din cursa pentru alegerile prezidențiale?

- De ce să mă retrag? Însemna să rămîn chiar „de fazan". Să se retragă alții. Eu nu aveam nici un motiv să mă retrag, cu atît mai mult cu cît disputele din Coaliție nu au fost generate de către candidați, ci, drept rezultat al acestor dispute, au apărut mai multi candidați. Așa că dispariția unui candidat sau a altuia nu ar fi avut absolut nici un rol.

- Care va fi relația dumneavoastră cu Theodor Stolojan?

- Relațiile noastre au fost bune, dar nu știu cine l-a sfătuit să atace atît de furibund Guvernul și, mai ales, anul 2000. Cred că asta a fost o mare greșeală, care îl va marca. Îmi pare rău pur și simplu pentru el, mai ales că toate atacurile la adresa acestui an de guvernare se pot dovedi că au fost neadevărate.

- Veți accepta, în cazul în care nu veți rămîne la BNR, să deveniți reprezentantul României la Banca Mondială, în locul lui Mihai Tănăsescu, sau ambasadorul României la Washington, în locul lui Mircea Geoană, propuși de PDSR pentru funcția de ministru al Finanțelor, respectiv al Afacerilor Externe?

- Acestea sînt niște trăznăi, eu nu mă cobor chiar acolo încît să primesc un post de functionăraș international după ce am fost premier al României. Alții au făcut-o, dar eu nu am asemenea intentii. Probabil că voi avea suficiente oferte. Acestea sînt povești spuse de persoane ahtiate după poziții iluzorii.

Voi trece în sectorul privat

- Ce v-ați dori pentru viitor, o carieră diplomatică, o activitate în mediul privat sau o continuare a meseriei de finanțist?

- Cînd voi pleca de la BNR, voi merge în sectorul privat pentru un motiv foarte simplu: mai mult de zece ani am luat decizii în functii publice care au afectat sectorul privat; nu știu dacă toate deciziile au fost bune, e posibil să fi făcut și greșeli, dar orice revenire în sectorul public va trebui să survină doar după ce voi încerca să fac ceva, prin forțe proprii, în sectorul privat. Așa cum am spus că toți conducătorii României mai trebuie să treacă pe la biserică, tot așa le recomand tuturor să treacă și prin sectorul privat, așa cum voi încerca și eu.

- Ce ați învățat din acest an politic?

- Am învățat destul de multe. Nu a fost un an ușor. În primul rînd, am învățat mai mult despre maniera în care se iau deciziile în cadrul Guvernului, am aflat destul de multe despre functionarea partidelor politice, dar cred că lucrul cel mai important pe care l-am aflat este deficitul mare de profesionaliști, de oameni serioși și responsabili. Din păcate, în țară, deciziile sînt încă luate, în mare măsură, de amatori. Amatori și în domeniul de specialitate, mai ales în cel economic, dar și în domeniul politic. **(Interviu realizat de Thomas DINCA)**

Stolojan îi replică lui Isărescu

Isărescu dă dovadă de aroganță dacă nu acceptă un post de „funcționăraș internațional"

Fostul prim-ministru și expert la Banca Mondială, *Theodor Stolojan* **(foto)**, consideră că actualul premier, *Mugur Isărescu,* dă dovadă de ***„aroganța celui care a stat prea mult la putere"*** cînd a afirmat că nu acceptă, după ce a condus Guvernul României, un post de „functionăraș international", după cum au făcut altii. ***„Răspunsul dat de domnul Isărescu dovedește fie că este prost informat, fie că, așa cum ne-a obișnuit în ultima vreme, este confuz"***, a declarat ieri agentiei Mediafax, cea care a difuzat interviul. El a precizat că este singurul premier român care a lucrat la Banca Mondială după încheierea mandatului. Stolojan a spus că trecuse deja toate verificările profesionale la Banca Mondială, cînd, în 1991, a fost propus și a acceptat să devină prim-ministru. ***„Numirea mea ca premier nu a făcut decît să amîne semnarea contractului de angajare la Bancă"***, a adăugat Stolojan. El a afirmat că are motive „serioase" să se îndoiască de faptul că toți premierii români ar putea deveni angajați la Banca Mondială, deoarece cunoștintele lor profesionale și experienta nu corespund „cerintelor" Băncii. ***„M-aș bucura ca domnul Mugur Isărescu să dovedească contrariul, deoarece, din păcate pentru România, în stafful băncii, ca specialiști angajați, se află un număr redus de români"***, a adăugat Stolojan. ■

Gabriela Vrînceanu Firea, actuala purtătoare de cuvînt, va fi înlocuită cu Alessandra Stoicescu de la Antena 1

Mandatul lui Isărescu încetează la 29 decembrie

Procesul de predare-primire a mandatului de prim-ministru se va realiza la data de 29 decembrie, a anunțat purtătorul de cuvînt al guvernului, ***Gabriela Vrânceanu-Firea.*** Ea a precizat că premierul desemnat de PDSR, ***Adrian Năstase,*** a discutat cu șeful Executivului, Mugur Isărescu, informîndu-l că dorește ca predarea mandatului de prim-ministru să aibă loc la 29 decembrie. Firea a adăugat că la acea dată își vor începe efectiv activitatea și noii miniștri ai Cabinetului. ■

Cum a contribuit SUA la căderea lui Miloșevici

■ *aceasta a fost prima acțiune a Statelor Unite de schimbare a unui regim folosind mijloacele moderne, și nu cele dure ale CIA, utile cîndva în America de Sud*

Cotidianul „The Washington Post" a publicat, în numărul său de luni, un articol amplu despre implicarea administrației americane în susținerea opoziției sîrbe și răsturnarea lui Miloșevici. Materialul este semnat de Michael Dobbs, aflat de cîteva luni la Belgrad, și care a fost, timp de zece ani, corespondentul diplomatic al prestigiosului cotidian american. Dobbs este autorul unei biografii a secretarului de stat Madeleine Albright, publicată în 1999, carte care încearcă să lămurească unele aspecte ca originea evreiască a secretarului de stat sau disidența controversată a tatălui ei în diplomația socialistă a Cehoslovaciei. Vă prezentăm cele mai semnificative pasaje din materialul publicat luni de „Washington Post":

Milioane de autocolante cu „Gotov je", imprimate pe 80 tone de hîrtie importată, au fost plătite prin USAID și livrată prin compania Ronco Consulting Corp., cu sediul în Washington

Originile revoluției electorale

Într-un hotel de lux din Budapesta, în octombrie 1999, briefingul ținut de ***Doug Schoen***, un reprezentant al Partidului Democrat din SUA, s-a transformat într-o întîlnire crucială, trasînd calea revoluției electorale care l-a răsturnat pe Miloșevici un an mai tîrziu. Întîlnirea a mai marcat și startul efortului extraordinar al SUA de a detrona un șef de stat, nu prin operațiuni secrete de tipul celor pe care CIA le desfășura odinioară în Iran sau Guatemala, ci prin mijloace moderne de campanie.

Dacă estimările care indicau că este nevoie de 41 milioane dolari pentru campania de construire a democrației din Serbia sînt deja cunoscute, realitatea era mult mai costisitoare și mai sofisticată decît se știa. În cele 12 luni care au urmat ședinței de stabilire a strategiei, consultanții plătiți de SUA au jucat un rol crucial în spatele scenei sub toate aspectele luptei anti-Miloșevici, realizînd sondaje de opinie, pregătind sute de activiști ai opoziției și ajutînd la organizarea numărătorii paralele a voturilor care s-a dovedit a fi de o importantă vitală. Contribuabilii americani au plătit pentru 5.000 de tuburi de spray cu vopsea folosite la scrierea sloganurilor graffitti pe toate zidurile din Serbia și 2.500.000 autocolante cu sloganul „Gotov Je" („E terminat!"), care a devenit cuvîntul-cheie al revoluției.

Inventarea lui Koștunița

Pe acest fundal, 20 de lideri ai opoziției sîrbe au acceptat invitatia National Democratic Institute (NDI) în octombrie 1999 la un seminar la hotelul Marriott din Budapesta, situat pe malul Dunării. Principalul punct pe ordinea de zi era un sondaj de opinie realizat de compania Penn, Schoen and Berland Associates. Sondajul arăta că Miloșevici are o rată a nepopularității de 70 la sută în rîndul electoratului sîrb. Dar mai arăta că marile nume ale opoziției, ***Zoran Djindjici, Vuk Draskovici***, erau aproape la fel de nepopulari ca Miloșevici. Printre candidații cei mai bine plasați pentru a-l înfrunta pe Miloșevici, sondajul îl prezenta pe moderatul ***Voislav Koștunița,*** care avea o popularitate de 49 la sută și una defavorabilă de numai 29 la sută.

Schoen, care s-a ocupat de sondajele fostului premier iugoslav ***Milan Panici*** în timpul campaniei sale fără succes din 1992 împotriva lui Miloșevici, a tras cîteva concluzii din aceste date și din altele relevate de sondaj. Pe baza acestor date, efortul american de construire a democrației în Serbia a fost un amestec curios de secretomanie și transparentă. În principiu, era o operațiune deschisă, finantată din fonduri de la Congres de aproape 10 milioane dolari în 1999 si 31 milioane dolari în 2000.

La școala revoluției

Unii americani implicați în campania anti-Miloșevici au afirmat că erau la curent cu activitatea CIA în unele aspecte ale campaniei, dar că nu putea spune exact care era contribuția Agenției. Oricare a fost implicarea CIA, nu a fost totală. Rolul conducător al campaniei a apartinut Departamentului de Stat, care a repartizat fondurile prin diferite companii și prin grupurile nonprofit ca NDI și omologul republican, International Republican Insitute (IRI).

În timp ce NDI lucra îndeaproape cu opoziția sîrbă, IRI s-a concentrat pe Otpor, care a fost coloana vertebrală ideologică și organizatorică a revolutiei. În martie, IRI a plătit pentru aproape 20 de lideri Otpor participarea la un seminar pe tema rezistenței nonviolente la Hotel Hilton din Budapesta, la cîteva sute de metri de Marriott, locul favorit al NDI. În timpul seminarului, studenții sîrbi au învățat cum să organizeze o grevă, cum să comunice prin intermediul simbolurilor, cum să își învingă frica și cum să submineze regimul dictatorial. Principalul vorbitor a fost colonelul american în rezervă ***Robert Helvey***, autorul unui studiu asupra metodelor de rezistență nonviolentă în întreaga lume, inclusiv cele din zilele noastre, din Burma sau lupta pentru drepturile omului din America de Sud.

Întorși în Serbia, activiștii Otpor au început subminarea autorității lui Miloșevici prin toate mijloacele pe care le avea la îndemînă. Mai mult decît simpla desenare a sloganurilor pe ziduri, ei au folosit o gamă largă că tehnici sofisticate de PR, inclusiv sondaje de opinie, distribuirea de pliante și publicitatea plătită.

Revanșa americanilor

Rezultatele sondajelor de opinie arătau o situație paradoxală a lui Miloșevici, agățat de putere. Pe de o parte, președintele Iugoslaviei era detestat de 70 la sută din electorat, pe de altă parte majoritatea sîrbilor credeau că tot el va rămîne la putere, chiar și după alegeri. Pentru a-l răsturna pe Miloșevici, liderii opoziției trebuiau mai întîi să îi convingă pe sîrbi că Miloșevici poate fi înlăturat de la putere. La o reuniune de lucru în iulie anul acesta, activistul ***Otpor Srdjan Milovoievici*** a murmurat „gotov je", adică e „terminat". ***„Am realizat imediat că asta rezuma toată campania noastră"***, a spus ***Dejan Randici***, responsabilul de marketing al Otpor. ***„Era foarte simplu, foarte plin de forță. Se concentra pe Miloșevici, fără ca măcar să îi menționeze numele".***

În următoarele trei luni, milioane de autocolante cu „Gotov je" imprimate pe 80 de tone de hîrtie importată, plătită prin USAID și livrată prin compania Ronco Consulting Corp., cu sediul în Washington, au umplut toate zidurile din Serbia, lifturile interioare și au fost lipite lîngă afișele lui Miloșevici. Tipărite alb-negru și însoțite de sigla Otpor, pumnul încleștat, au devenit un simbol al revoluției.

Liderii opoziției sîrbe au văzut sprijinul SUA ca o reparare la greșelilor din trecut. Ei au subliniat că, timp de mai multi ani, oficialii americani au văzut în președintele iugoslav o supapă a diplomației americane în Balcani, un interlocutor indispensabil pentru negociatorul din Bosnia, ***Richard Holbrooke***, și pentru alți emisari de rang înalt. **(Sergiu TUDOR)**

British American Tobacco is the world's most international cigarette manufacturer with factories in more than 50 countries. Kent, Lucky Strike, Pall Mall, Rothmans, Viceroy, Hollywood, Dunhill, are only some of our well known brands. Our successful business is driven by more than 120.000 first class employees.

BRITISH AMERICAN TOBACCO ROMANIA is looking for **PROMOTER based in Iași**

We expect:
- University degree (preferably)
- Age between 24–28 years old
- Very good communication and negotiation skills
- Able to work flexible / irregular hours
- Fashionable, pleasant appearance
- Winner mentality
- Good knowledge of English
- Clean driving licence

We offer:
- A good compensation package
- A professional working environment
- Extensive training opportunities
- Excellent career opportunities

If you are talented, creative, resourceful, confident in yourself and you meet the criteria above, please send your CV and application letter in English within 7 days from the print date to:

British American Tobacco, Human Resources Department,
Strada Macul Rosu 1-3, Sector 1, Bucuresti, or to the fax number 01 210.09.73.
Only the best candidates will be contacted for an interview.
All applications and interviews are strictly confidential

METRO
CASH & CARRY

angajează pentru magazinul din IAŞI:

ŞEF CENTRU DE CALCUL (Ref. 001)

Cerinţe:
- studii superioare de profil;
- spirit organizatoric şi managerial;
- spirit de iniţiativă şi asumarea responsabilităţilor profesionale;
- minim 2 ani experienţă în domeniu;
- experienţă hardware, infrastructură reţele, comunicaţii date;
- experienţă sistem de operare Windows NT;
- cunoştinţe în domeniul bazelor de date relaţionale (Oracle) şi al mediului de lucru Client-Server;
- cunoştinţe de programare SQL;
- cunoştinţe bune de limba engleză;
- disponibilitate de a lucra în schimburi.

OPERATOR CENTRU DE CALCUL (Ref. 002)

Cerinţe:
- cunoştinţe hardware, infrastructură reţele;
- experienţă sistem de operare Windows NT şi baze de date relaţionale;
- cunoştinţe operare PC (Windows, Word, Excel);
- disponibilitate de a lucra în schimburi;
- cunoştinţe bune de limba engleză;
- absolvirea unei facultăţi de profil constituie un avantaj.

Persoanelor interesate le oferim, după o integrare calificată, o activitate profesională complexă în cadrul unei organizaţii internaţionale.

Candidaţii care îndeplinesc condiţiile enumerate mai sus sunt rugaţi să trimită un CV pe adresa METRO Cash & Carry Romania SRL, CP 0-13 Otopeni, menţionând pe plic "ORG / INF IAŞI" şi codul de referinţă corespunzător.

100.4 FM

Văcăroiu, al doilea om în stat

■ *controversatul fost premier PDSR va obține funcția de președinte al Senatului* ■ *potrivit Constituției, el va exercita prerogativele prezidențiale atunci cînd președintele în funcție lipsește din țară sau este bolnav* ■

Oare chiar a cîștigat gruparea Năstase bătălia posturilor în PDSR? Dacă la nivel guvernamental el a avut mînă liberă să-și facă relativ singur echipa, băgînd în joc nume noi, la nivelul reprezentării politice ultimul cuvînt pare să-l fi avut Ion Iliescu. Altfel nu se explică cum tristele figuri ale PDSR, de care se leagă eșecul electoral din 1996, ies acum din nou la rampă. Printre aceștia, la loc de cinste, sînt Nicolae Văcăroiu, Ion Solcanu sau Viorel Hrebenciuc.

Liderii grupurilor parlamentare din Senat au stabilit ieri posturile din Biroul Permanent ce vor reveni fiecărui partid pentru legislatura 2000-2004. Conform ponderii fiecăreia dintre formatiunile politice din Senat, functia de președinte al Senatului și două dintre cele patru posturi de vicepreședinți vor reveni PDSR pentru întreaga legislatură. Ca lider al Senatului, PDSR a decis să-l desemneze pe controversatul fost premier ***Nicolae Văcăroiu.*** Acesta este, potrivit Constitutiei, și cel care îl înlocuiește pe președinte atunci cînd acesta lipsește din tară sau este bolnav. O functie, așadar, extrem de importantă, este acordată de PDSR unui personaj acuzat adesea de incompetentă, precum și cu viziuni economice etatiste și centraliste.

Ca urmare a înțelegerilor de ieri, PRM va beneficia pentru întreaga legislatură de un post de vicepreședinte, unul de secretar și unul de chestor. Celelalte partide reprezentate în Senat, PD, PNL și UDMR, vor împărți al patrulea post de vicepreședinte, care va reveni, cîte trei sesiuni legislative, pentru fiecare, luînd în calcul și actuala sesiune care se va încheia pînă la sfîrșitul anului, în care această functie va reveni UDMR.

În functia de lider al grupului parlamentar PDSR din Senat a fost deja desemnat senatorul ***Ion Solcanu.*** Acesta a declarat ieri oficial că PDSR va propune pentru functia de președinte al Senatului pe Nicolae Văcăroiu, iar pentru cei doi vicepreședinți pe senatorii ***Doru Ioan Tărăcilă*** și ***Alexandru Athanasiu.*** De asemenea, ***Corneliu Vadim Tudor*** va fi propus de PRM pentru vicepreședinte al Senatului.

Va fi interesant de văzut cum va conduce liderul PRM o ședință de Senat. La Cameră, PDSR a anuntat deja că-l va sustine în functia de președinte pe deputatul ieșean ***Valer Dorneanu***, fost președinte al Curtii de Conturi, iar lider al grupului PDSR de la cameră a fost deja desemnat un alt personaj controversat: ***Viorel Hrebenciuc.*** **(M. PASCU)**

„Să vedem ce-i cu Ion Iliescu“

■ *reacții din presa străină*

Süddeutsche Zeitung: Cotidianul german Süddeutsche Zeitung prezintă, în editia sa de ieri, un profil al președintelui ales, Ion Iliescu, afirmînd că tocmai „vechiul comunist“ Ion Iliescu a devenit, după confruntarea din turul doi cu „extremistul“ Corneliu Vadim Tudor, speranta democrației și ultima salvare în fața unui dezastru intern și extern. Süddeutsche Zeitung apreciază că aceste alegeri au întărit poziția lui Ion Iliescu, cel care, în perioada 1990-1996, a „manevrat“ România într-o mizerie economică tot mai profundă.

Acum, nimeni, cu excepția lui Vadim Tudor, nu mai susține că Iliescu ar fi manevrat alegerile, arată cotidianul german, care sustine că guvernarea ***„catastrofal de neprofesionistă“*** din perioada 1996-2000 i-au permis unui politician „șiret“ și profesionist precum Ion Iliescu să ia o „pauză de respirație“ și să-și revină.

Süddeutsche Zeitung afirmă că doar dacă Ion Iliescu își va respecta angajamentul de a lua măsuri juridice împotriva lui Corneliu Vadim Tudor, un ***„instigator șovinist și rasist“,*** va putea înlătura bănuiala că l-a utilizat pe acesta drept instrument de luptă împotriva forțelor liberale și reformatoare din România. Articolul din cotidianul german se încheie cu afirmația că multi români cred că, în decursul celor patru ani de opoziție, Iliescu a „învățat ceva“. ***„Aceasta rămîne de dovedit“***, susține Süddeutsche Zeitung“.

Financial Times: ***„Ion Iliescu s-a prezentat, în perioada electorală, drept un politician pro-european“*** și a promis că va conduce România spre Uniunea Europeană. Articolul publicat prezintă discursul susținut de Iliescu după aflarea primelor rezultate ale sondajelor efectuate după alegeri, în care acesta a susținut că țelul României este integrarea în alianțele economice și militare ale Europei și a anunțat că a sosit timpul „consensului și al cooperării“. Financial Times îl prezintă pe Ion Iliescu drept o persoană în vîrstă de 70 de ani, aflată acum la al treilea mandat de președinte al României și care, în perioada 1990-1996, a încetinit procesul de reformă.

Cotidianul german descrie situația economică din România drept o criză de durată, caracterizată printr-o inflație care va atinge 40% și o rată a șomajului de 11%, rată care ar putea crește dacă întreprinderile de stat nerentabile ar fi închise. ■

NOUTĂȚILE ZILEI

Un autocar cu români, jefuit în Bulgaria

Un autocar turcesc care transporta cetățeni români a fost atacat duminică seara de falși politiști bulgari, care au luat 40.000 de dolari, aflați sub scaunul șoferului. Autocarul efectua o cursă pe ruta București - Istanbul, iar la bordul său se aflau aproape cincizeci de români și turci. Duminică seara, în apropierea localității Kilifarevo, regiunea Veliko Tîrnovo din centrul Bulgariei, autocarul a fost oprit de o mașină de poliție. În autocar au pătruns patru persoane înarmate, una îmbrăcată în uniformă de polițist bulgar, iar celelalte trei cu cagule trase pe față.

Parlamentarii PD vor monitoriza cu caietelul guvernul viitor

Președintele PD, ***Petre Roman***, a declarat, după ședinta Biroului Permanent Național al partidului, că grupurile parlamentare democrate vor începe monitorizarea activității viitorului Guvern și vor solicita ca toate actele adoptate de Executiv, inclusiv nota de fundamentare și expunerea de motive, să fie prezentate Parlamentului în termen de 24 de ore. PD a stabilit ca fiecare parlamentar PD să-și alcătuiască propriul „caiet tematic“, care va contine o „temă politică“ pe care o va sustine „constant“ în această legislatură. ***„A învăța și a se pregăti, aceasta este condiția de a fi parlamentar PD“***, a spus Roman.

Clinton face ultima sa vizită în străinătate

Președintele american, Bill Clinton, a plecat alaltăseară în ultima sa vizită oficială în străinătate, în cursul căreia va încerca să relanseze procesul de pace în Irlanda de Nord. ***„Nimeni nu vrea să ne întoarcem de unde am plecat“***, în provincia britanică devastată de conflictul dintre comunitățile protestantă și catolică, a spus Bill Clinton înainte de a părăsi Statele Unite. Aceasta este a treia vizită, după cele din 1995 și 1998, pe care președintele american o face în Irlanda. Președintele american a jucat un rol important în acordul care a deschis calea spre împărțirea puterii, la Belfast, între loialiști și naționaliști.

Magnatul rus Vladimir Gusinski a fost arestat în Spania

Magnatul presei independente ruse, ***Vladimir Gusinski*** **(foto)**, a fost arestat ieri dimineață la Sotogrande, în sudul Spaniei, a anunțat poliția națională spaniolă. Gusinski a fost arestat pe baza unui ordin internațional de reținere, emis de adjunctul procurorului general al Moscovei. ***„Gusinski este sigur că țările în care locuiește au o justiție independentă și nu vor lua niciodată o decizie în favoarea Parchetului rus“***, este de părere purtătorul de cuvînt al magnatului. Gusinski, care are dublă naționalitate, rusă și israeliană, nu a mai revenit în Rusia din luna iulie, după ce a petrecut trei nopți într-o închisoare din Moscova. ■

LADO se va desființa, din lipsă de fonduri

Liga pentru Apărarea Drepturilor Omului (LADO) se va desființa, de la sfîrșitul lunii februarie, deoarece statul român nu i-a acordat, conform legilor în vigoare, nici un ban pentru alegerile parlamentare și prezidentiale din acest an și refuză să o sprijine, a declarat ieri, într-o conferintă de presă, ***Nicolae Ștefănescu-Drăgănești,*** președintele LADO. ***„Din cauza neînțelegerilor grave cu fosta putere, nici în țară, nici în străinătate nu mai sîntem văzuți cu ochi buni. Deși s-a dovedit că avem utilitate publică și, conform legilor, organizațiile neguvernamentale cu utilitate publică au prioritate la acordarea finanțărilor de la bugetul de stat, LADO nu a primit nici un ban din cei peste 18 miliarde de lei alocați de Guvern pentru aceste organizații“***, a spus Drăgănești. ■

Președintele Voislav Koștunița îi ia la rost pe americani

■ *președintele iugoslav a denunțat „terorismul albanez“ și „planurile proaste americane“*

Președintele iugoslav, Voislav Koștunița (foto), a denunțat, la Roma, „renașterea terorismului albanez“ și „planurile proaste americane“ pentru rezolvarea crizei din Kosovo, la încheierea unei întîlniri cu principalii lideri italieni.

„Vom îngenunchia în fața greutăților iscate de terorismul albanez și a planurilor proaste ale americanilor făcute în pripă pentru rezolvarea chestiunii din Kosovo sau vom utiliza spațiul oferit de rezoluția 1244 a Națiunilor Unite pentru reglementarea acestei probleme?“, s-a întrebat Koștunița în fața presei. Președintele iugoslav a făcut aluzie la situația din Kosovo, provincie din care majoritatea populației nealbaneze a fugit după sosirea trupelor NATO, și la cea din sudul Serbiei, unde separatiștii albanezi armați ocupă o parte din teritoriu, provocînd conflicte armate cu fortele de ordine iugoslave. În acest context, Koștunita s-a declarat favorabil ***„unei autonomii substanțiale“*** a provinciei Kosovo în cadrul Serbiei, dar cu condiția respectării rezoluției ONU, și a exprimat speranța că ***„instituțiile regionale și europene precum și organizațiile internaționale“*** vor ajuta țara să treacă peste aceste greutăți.

Koștunița, care a efectuat în Italia prima sa vizită oficială într-o capitală a Uniunii Europene, a fost primit de președintele ***Carlo Azeglio Ciampi,*** apoi de șeful Guvernului, ***Giuliano Amato,*** și urmează să se întîlnească cu Papa Ioan Paul al II-lea într-o audientă privată.

Președintele Camerei Deputaților din Parlamentul italian, ***Luciano Violante***, a subliniat, la rîndul său, că printre țările donatoare, Italia ocupă primul loc, cu circa 150 de milioane de euro alocați pentru ajutorarea Iugoslaviei.

El a amintit, în acest context, că poporul fostei Iugoslavii, mai ales cel din Serbia, a avut, în trecut, numeroase victime care au apărat interesele Europei Occidentale și centrale împotriva invaziei otomane. ■

Alessandra Stoicescu, purtătoare de cuvînt

Premierul desemnat de PDSR, ***Adrian Năstase,*** se va întîlni în următoarele zile cu viitorii miniștri ai Cabinetului său, pentru ca aceștia să-i prezinte programul de guvernare pentru fiecare minister, atît pe un an, cît și pe durata întregului mandat, au declarat surse din partid.

Viitorii miniștri vor trebui să-i prezinte premierului desemnat resursele de finanțare a programelor lor, hotărîrea de înființare și organigrama ministerului pe care îl vor conduce, precum și propunerile lor pentru funcțiile de secretari de stat. În privința viitorului purtător de cuvînt al Guvernului, sursele citate au afirmat că este posibilă nominalizarea ***Alessandrei Stoicescu***. ■

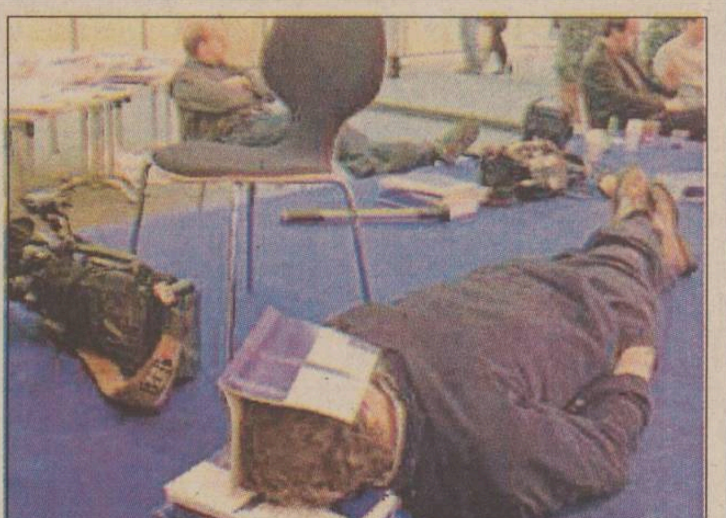

Deși a durat patru zile, summitul UE de la Nisa nu a rezolvat toate problemele în discuție. În ultima noapte, după cum vedem alături, ziariștii au fost exasperați: ședința s-a terminat la ora 5 dimineața

Liderii Uniunii Europene pregătesc deja proiectul Constituției federale de la Laeken

Belgia va relansa dezbaterea referitoare la viitorul institutiilor Uniunii Europene în al doilea semestru al anului 2001, cînd va prelua președinția acestei organizații, a declarat ieri premierul belgian ***Guy Verhofstadt. „Concepția asupra Europei nu este aceeași pentru toți cei 15 membri ai Uniunii Europene: unii vor o Europă interguvernamentală; alții, ca noi, doresc o Europă federală. Trebuie aleasă o variantă definitivă. În timpul președinției belgiene, în această direcție vom lansa dezbaterea“***, a explicat Verhofstadt cotidianului „Le Soir“, adăugînd că tratatul încheiat la Nisa nu reprezintă decît un „minim minimorum“. Belgia va prelua președinția UE în iulie anul viitor, după cea a Suediei. Belgia dorește ca, în decembrie 2001, cu ocazia summitului european de la Laeken, să fie adoptată o „declarație de la Laeken“, care să fixeze calendarul și liniile viitoarei reforme a UE. Prin acest viitor tratat, UE ar putea beneficia de o veritabilă constituție și o delimitare a repartizării competențelor între UE, statele membre și regiuni. Șeful guvernului belgian este de părere că tratatul european încheiat de membrii săi luni dimineața, la Nisa, ar fi trebuit ***„să meargă mai departe, să dea o mai mare eficiență Europei înainte de extinere“.*** Verhofstadt a fost ultimul care a acceptat, în noaptea de duminică spre luni, proiectul de compromis al președinției franceze a UE.

Acesta prevede alocarea de posturi în conducerea Uniunii lărgite proporțional, în special, cu populația, ceea ce a făcut ca România să urmeze a avea o reprezentare situată în urma Spaniei, dar înaintea Olandei și Belgiei. ■

Un fost senator PNȚCD a făcut două accidente auto în cinci minute

■ *el nu a oprit la nici unul, pentru că „avea treabă“* ■ *acum cîteva luni, la întrebarea unui reporter despre activitatea FPS, el a replicat: „Ce vă f... pe voi grija de privatizare?“* ■

Fostul senator PNȚCD de Bihor, ***Nistor Bădiceanu*** **(foto)**, a fost implicat ieri, în mai putin de cinci minute, în două evenimente rutiere. Bădiceanu a acroșat un autoturism Mercedes la un semafor, în timp ce își transporta nepoatele la școală. Șoferul Mercedesului, ***Florian Silaghi,*** a declarat că autoturismul său a fost lovit deoarece fostul senator nu s-a asigurat cînd a schimbat benzile de circulatie. Imediat după trecerea de semafor, mașina condusă de Bădiceanu a virat la dreapta și, în momentul în care a ajuns în fața unei școli, a lovit o elevă. Bădiceanu a declarat că aceasta a traversat strada în fugă, fără să se asigure. Tînăra a fost internată în spital, avînd o fractură de omoplat. Fostul senator nu a oprit la nici unul dintre evenimentele rutiere, afirmînd că era ocupat, deoarece avea de rezolvat o problemă importantă și că altfel nu și-ar fi permis să părăsească locul accidentului. Polițiștii i-au recoltat probe de sînge lui Bădiceanu pentru stabilirea alcoolemiei. Bădiceanu a mai intrat o dată în atenția presei, în acest an, cînd, la întrebarea unui reporter despre activitatea FPS Bihor, acesta s-a enervat și a replicat: ***„Ce vă f... pe voi grija de privatizare?“.*** ■

FAZA ZILEI

Una dintre reactiile lui Vladimir Putin față de România

Președintele rus ***Vladimir Putin*** se bucură de victoria înregistrată sîmbătă de echipa de judo a Rusiei asupra celei a României, la turneul de judo de la Magnitogorsk, (1350 km sud-est de Moscova). Putin a fost surprins în fotografie de un fotoreporter al agenției Associated Press. ■

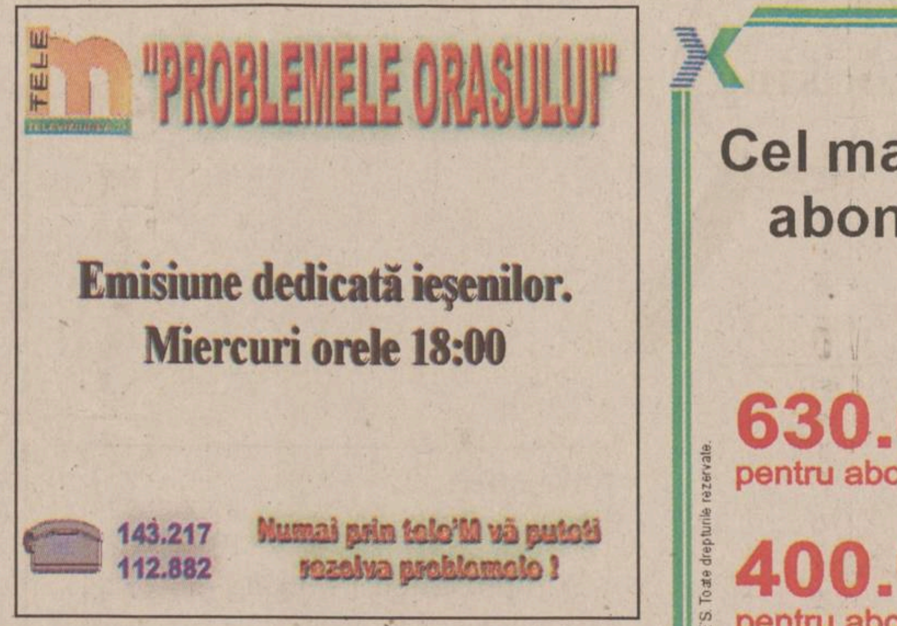

MIERCURI
13 decembrie 2000
Inclus în nr. 295

Monitorul Sport

Secțiunea B
Sport, mica publicitate, timp liber, programe TV

100.4 FM

Maradona - cu poalele în cap

■ *la gala FIFA de la Roma, argentinianul a șters-o în momentul cînd trebuia să dea ochii cu Pelé* ■ *brazilianul a fost declarat de către FIFA fotbalistul secolului, în timp ce votul pe Internet i-a fost favorabil lui Maradona* ■ *Zinedine Zidane - cel mai bun fotbalist al anului* ■

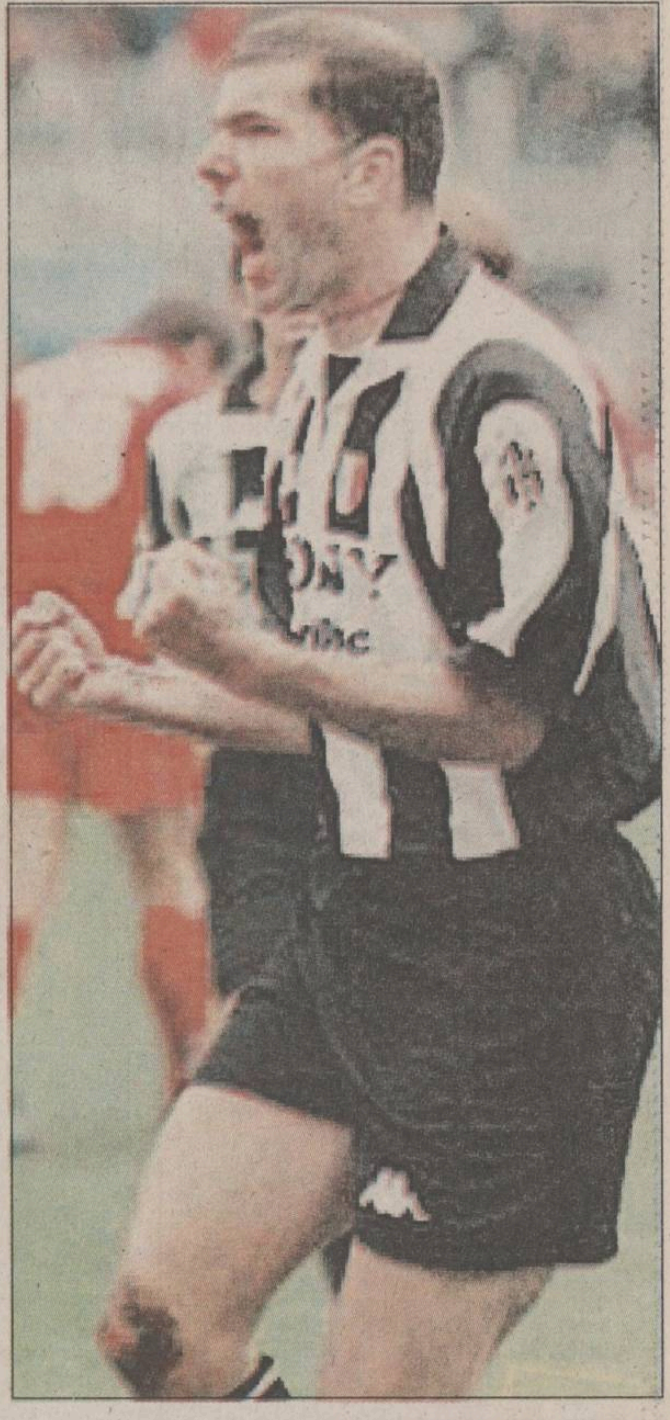

Diego Maradona (stînga sus) a fost revoltat că fostul președinte FIFA Joao Havelange l-a desemnat pe Pelé cel mai bun fotbalist al secolului. În dreapta, Zinedine Zidane, desemnat fotbalistul anului 2000

Gala anuală a FIFA, în cursul căreia au fost desemnați cel mai bun fotbalist al secolului și cea mai bună jucătoare a anului, a fost marcată, luni seară, la Roma, de un incident mai puțin obișnuit provocat de vedeta argentiniană Diego Maradona. Maradona, desemnat cel mai bun fotbalist al secolului în urma votului publicului, exprimat prin intermediul Internet-ului, a părăsit gala FIFA, care a avut loc în studiourile televiziunii italiene RAI, pentru a nu fi prezent în momentul în care brazilianul Pelé urma să primească același trofeu, acordat, de această dată, în urma voturilor exprimate de cititorii revistei editate de FIFA și de către membrii Comisiei de Jucători din cadrul forului internațional. ***„Doresc să mulțumesc forului fotbalistic internațional pentru că a respectat votul publicului, fără de care nu am reprezenta nimic. Dedic acest trofeu poporului argentinian, președintelui cubanez Fidel Castro, soției Claudia și tuturor fotbaliștilor din lume pe care îi iubesc și îi respect. Publicul a votat pentru mine. Sînt fericit și orgolios!“***, a declarat Maradona după ce a primit trofeul FIFA.

Fostul fotbalist argentinian i-a luat prin surprindere pe organizatorii ceremoniei în momentul în care le-a spus că dorește să se retragă, fără a mai aștepta să-l felicite pe brazilianul Pelé, care urma să primească trofeul pentru cel mai bun fotbalist al secolului acordat de „familia fotbalului“. Cîteva minute mai tîrziu, Pelé a urcat pe podium primind premiul din partea președintelui FIFA, Joseph Blatter, și a fostului conducător al forului internațional, brazilianul Joao Havelange. ***„Mi-ar fi plăcut ca Maradona să rămînă pe podium pentru a mă felicita, dar a plecat“***, a remarcat Pelé. Brazilianul a fost urmat în clasamentul FIFA de Alfredo Di Stefano, Maradona, Beckenbauer și Cruyff.

Maradona a amenințat, săptămîna trecută, că nu se va deplasa la Roma pentru a primi premiul acordat celui mai bun fotbalist al secolului dacă va fi nevoit să împartă acest trofeu cu brazilianul Pelé. Cu toate acestea, președintele Blatter a reușit să-l convingă, după ce forul internațional a decis ca ambele vedete ale fotbalului mondial să primească această distincție.

Francezul Zinedine Zidane a fost desemnat cel mai bun fotbalist al anului 2000, devansîndu-i pe portughezul Luis Figo și pe brazilianul Rivaldo. Francezul a fost desemnat și în 1998 cel mai bun jucător al anului. Singurul fotbalist care a mai primit acest titlu de două ori este brazilianul Ronaldo (1996 și 1997).

FIFA a desemnat-o pe americana Michelle Akers cea mai bună jucătoare a secolului. Titlul de cel mai bun club din ultimii o sută de ani a revenit grupării spaniole Real Madrid, urmată de Manchester United, Bayern München și Barcelona. Selecționata Olandei a fost desemnată echipa anului 2000.

Zinedine Zidane a declarat că titlul care i-a fost acordat este un simbol al faptului că și-a îndeplinit responsabilitățile. ***„Distincțiile pe care l-am primit pînă acum au fost în urma activității de la selecționata Franței. Dar vreau să mai realizez ceva important și cu Juventus, așa cum am făcut în primii doi ani la echipa italiană, cînd am cîștigat de două ori campionatul Italiei, o Supercupă a Europei și o Cupă Intercontinetală. Ceea ce îmi lipsește este Liga Campionilor“***, a afirmat Zidane. ■

Luminița nu poate cîștiga singură

■ *România - Ucraina 21-23 (12-10) în turneul final al CE de handbal feminin*

Luminița Huțupan a apărat senzațional, dar România a pierdut

Reprezentantele noastre încep excelent meciul, conducînd cu 3-0 în minutul 7, atacurile oaspetelor fiind oprite fie de apărarea care a știut să blocheze interii Verheliuk și Tsigitsa, fie de intervențiile excelente ale portarului Luminița Huțupan. La 4-1, un contraatac este ratat incredibil de Steluța Luca și urmează un minut și jumătate de groază, în care ucrainencele reușesc egalarea. La 4-4, Huțupan apără două șuturi în aceeași fază, luăm conducerea în min. 14, dar Siukalo se descurcă excelent pe extremă și după un penalty ratat de Gogîrlă, Ucraina conduce pentru prima dată în minutul 16. În aceste momente, portarul ucrainean Vorovtova este în centrul atenției, dar Victorina Bora egalează și, pe una dintre pătrunderile frontale ale Mădălinei Straton, preluăm conducerea în inferioritate numerică. Ultimele 10 minute ale primei reprize sînt dramatice, conducerea alternează de o parte și de alta, iar cei doi portari se întrec în parade spectaculoase. Din nefericire, la 9-10, Aurelia Stoica ratează o aruncare de la 7 m, dar nu o imită Gogîrlă, iar în ultimele minute dinaintea pauzei, două dintre rarele acțiuni pe extreme sînt finalizate de Marilena Pătru și Cristina Vărzaru și terminăm repriza cu două goluri avantaj. O repriză tensionată în care ambele echipe au greșit de destule ori în fazele decisive, ceea ce explică răsturnările de scor.

Imediat după reluare, ucrainencele egalează, dar Victorina Bora și Steluța Luca refac diferența, între intervențiile excelente ale Luminiței. Emoțiile nu încetează, fiindcă Vorovțova își reintră în mînă și scorul devine 15-16, apoi 16-18, după 11 minute din repriza secundă, în condițiile în care portarul nostru intrase într-o pasă neagră. Dar Huțupan își revine repede, Steluța Luca redevine tunarul de altădată și reușim egalarea exact la jumătatea reprizei. La 19-19, Huțupan apără o aruncare de la 7 m, iar Straton ne aduce din nou în avantaj în min. 47.

Cîteva minute bune se greșește și de o parte și de cealaltă, dar Ucraina ia conducerea cu 21-20, moment în care Huțupan apără un nou 7 metri, Steluța egalează din nou și meciul ajunge iar pe muche de cuțit, după mari ratări de ambele părți. Cu cinci minute înainte de final, Luminița parează (incredibil!) al treilea penalty. Șapte minute nu s-a înscris și în min. 58:51, Olena Reznir marchează golul victoriei. Luminița Huțupan nu mai poate apăra și al patrulea penalty și meciul se încheie cu succesul ucrainencelor la două goluri diferență.

Ucraina are în această seară un meci ușor cu Belarus și, practic, nu mai poate scăpa locul I în grupă. Hotărîtoare pentru echipa României va fi partida din această seară, cu Danemarca, o victorie putînd să ne asigure locul în semifinală. Meciul va fi transmis în direct, pe TVR 2, de la ora 19,00.

Au înscris: Luca 8, Gogîrlă 5, Pătru 2, Bora 2, Straton 2, Stoica 1, Vărzaru 1 / Iațenko 7, Țighița 5, Siukalo 4, Reznir 1, Salogub 1, Stolpakova, Verheliuk 1, Matușevskaia 1, Radcenko 1.

Rugbiștii se gîndesc la mileniul următor

■ *Ieșenii ar putea beneficia de apă plată și minerală de la SC „Amfiteatru“ la antrenamente și meciuri, iar PECO ar putea asigura clubului Poli-Agro Romtelecom necesarul de combustibil*

După ce rugbistul ieșean Cuzic a fost operat de menisc acum o săptămînă la București, luni a fost rîndul lui Ursu să treacă la cuțit, acesta suferind o a doua intervenție chirurgicală în decurs de aproximativ o lună. Vă reamintim că, scos pe targă la începutul partidei disputată la Iași cu „U“ Cluj, talentatul jucător ieșean a fost programat pentru operație de menisc, intervenția efectuată la București fiind o reușită. Pentru că și la celălalt picior i s-a descoperit o afecțiune, Ursu a urcat din nou pe masa de operație, de această dată ligamentele încrucișate de la genunchi jucîndu-i festa. Demn de menționat este faptul că ROMTELECOM a suportat în totalitate cheltuielile de operație, plus transportul rugbiștilor ieșeni accidentați la București. În plus, grija pentru proprii jucători este dovedită și de faptul că Alexandru Gagea, directorul ROMTELECOM Iași l-a trimis pe Doru Vițcu, președintele executiv al secției de rugby, să-l aducă pe Ursu acasă cu o mașină. Chiar dacă accidentările constituie un motiv de îngrijorare, pentru cei indisponibili, perioada de pauză ce urmează este binevenită. Peste aproape trei luni, cînd se reia Liga Națională, Cuzic urmează să fie apt de joc. Despre talentata extremă ieșeană nu se poate spune același lucru, convalescența lui Ursu urmînd a fi de durată. Depinde de modul cum va reacționa genunchiul acestuia la efort și de felul în care Ursu va urma tratamentul, care constă în numeroase proceduri.

Referitor la drepturile bănești, cei 10 jucători ce au scăpat de penalizare după meciul mai puțin fericit de la Constanța au primit indemnizația pe luna noiembrie. Deși luna încă nu s-a încheiat, Poli-Agro Romtelecom a achitat în avans și prima pe decembrie, cei 800.000 lei primindu-i toți componenții lotului. ***„Corin Teodoriu, directorul SC «Amfiteatru», a acceptat să încheie un contract de publicitate cu noi. În schimbul unor bannere, vom primi apă plată pentru antrenamente și meciuri și apă minerală gazoasă pentru alte evenimente sportive ce apar pe parcurs“***, a spus Victor Codreanu, cel ce ține legătura între echipă și sponsor. De asemenea, acesta a mai precizat că există posibilitatea ca și PECO Iași să asigure, contra publicitate, combustibilul necesar pentru deplasări și pentru centrala termică ce deservește stadionul din „Katanga“, în acest sens existînd promisiuni din partea directorului Dan Ioan Baciu. Deocamdată, cei apți din punct de vedere medical continuă să facă antrenamente sub conducerea cuplului Veriveș - Iftenie, ședințele de pregătire ale ieșenilor urmînd să se încheie sîmbătă, cînd toți jucătorii și staff-ul tehnic vor fi invitați la emisiunea radiofonică a lui Gheorghe Șoană, acolo unde, timp de două ore, se va vorbi în direct despre tot ce înseamnă rugbiul moldav. Vor mai fi prezenți Constantin Vlad, antrenorul echipei CSM Eldoforest Suceava, Gelu Căuia, tehnicianul Rulmentului, precum și un alt bîrlădean, Neculai Postolache, membru în Biroul Federal și vicepreședinte FRR. De asemenea, vor avea intervenții telefonice Dumitru Mihalache, Gheorghe Straton și Hacic Garabet, președintele și, respectiv, vicepreședintii FRR, Dumitru Negru, patronul de la Eldoforest etc. Alături de rugbiști și antrenori, gruparea ieșeană va mai fi reprezentată de Victor Codreanu, Leonida Antohi, președintele CS Politehnica și Eugen Popa, președintele onorific al rugbiului ieșean.

Referitor la programul rugbiștilor ieșeni la începutul mileniului al treilea, Poli-Agro Romtelecom vor avea un cantonament la Bălțătești, acolo unde se va pregăti în liniște meciul de Cupă cu Grivița București, reprogramat de FRR cu acceptul grupării rugbistice ieșene. Dacă totul va fi în regulă pe 3 martie, cînd vor veni bucureștenii, peste exact o săptămînă elevii lui Veriveș vor juca în următoarea fază a „competiției KO“. Referitor la schimbările din lot, deocamdată singurele noutăți care ar putea apărea, sînt pășcănenii Manole și Butușanu, ambii elevi în clasa a XII. ***„Sînt jucători de perspectivă, ce joacă demi, respectiv uvertură, posturi pe care sîntem deficitari“***, a spus Victor Codreanu, care a mai specificat că locul desfășurării emisiunii radiofonice de sîmbătă va fi stabilit astăzi de către Alexandru Gagea, în funcție de programul cursurilor de pregătire ce se desfășoară în sediul ROMTELECOM Iași. **(Leonard CANANĂU)**

Vieru sare în apărarea lui John Phillips

Petru Vieru, fostul manager al rugbiului ieșean este hotărît să-și înainteze demisia din Biroul Federal al FRR, principalul motiv fiind decizia membrilor acestui for de a-l înlocui nejustificat pe John Phillips, antrenorul echipei naționale. ***„Phillips este un antrenor de valoare, plătit de «International Board», iar rezultatele selecționatei României nu i se pot pune lui în spate, în condițiile în care rugbiul nostru este în regres“***, a specificat managerul SC „Nena“. În plus, în curînd vor avea loc noi alegeri în Biroul Federal, iar Petru Vieru se disociează de staff-ul FRR, care nu a urnit deloc rugbiul românesc. ***„Persistă aceeași stare de inerție și aceiași oameni iau decizii, bineînțeles în sprijinul echipelor bucureștene“***, a adăugat Petru Vieru.

Serviciul de curierat rapid
NOU!
LA PRIMA ORĂ, ACASĂ
lansează noul serviciu de
MESAGERIE SPECIALĂ

CADOURI PENTRU CRĂCIUN
CADOURI PENTRU REVELION
CADOURI PENTRU OCAZII SPECIALE
La solicitările persoanelor fizice sau juridice cadourile sînt livrate la domiciliu sau la sediul firmelor interesate. Pe baza unei oferte largi de produse, vă puteți alege componența cadourilor.
RELAȚII ȘI COMENZI LA TELEFON: 216.112, ORELE 8.00 - 15.00
Data limită de lansare a comenzilor pentru Crăciun și Revelion: 18 decembrie

SC MOLDO - CIF SRL BOTOȘANI
Distribuitor al produselor chimice:
✓detergenți ARIS, SONEGO, OMARIS;
✓sodă calcinată
✓detergenți de vase
✓șampoane și săpunuri
✓produse ale industriei chimice
Prețuri negociabile în funcție de cantitate.
Relații la telefon/fax: 031/534596 sau 093/160093

Sună la 142708

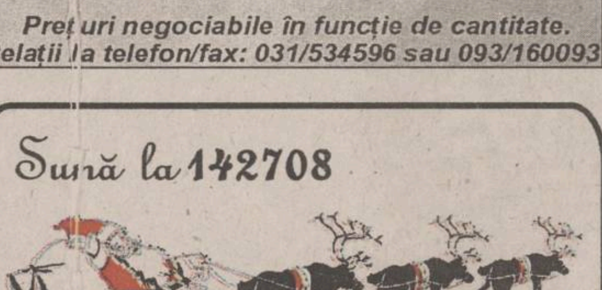

Moș CRĂCIUN
va fi în carne și oase
la ușa copilului tău în Ajun.
Un sfat de la Moșu:
Programează-te din timp!
Fabrica de Evenimente
www.fabrica.necomm.ro

PANORAMIC

Un nou episod din serialul „Liță la Poli“

Ieri a avut o nouă convorbire telefonică între președintele Consiliului de Administrație al FCM Poli Iași, Romeo Olteanu și Ion „Liță“ Dumitru, antrenorul ce a condus echipa în ultimele trei etape ale turului. Cei doi au stabilit ca săptămîna viitoare, joi sau vineri, să se semneze un contract de colaborare pe doi ani și jumătate, pentru aceasta Liță urmînd a se deplasa la Iași. În întîlnirea care va fi programată ulterior urmează a se discuta și mai multe aspecte ale planului de perspectivă privind gruparea din Copou.

Prevederile contractuale sînt cele propuse de conducătorii ieșeni, șansele ca ele să fie modificate între timp fiind extrem de reduse. Astfel, Liță va primi la instalare 1000 $ și încă 1000 $ în cazul realizării baremului în acest sezon. Pentru campionatul următor, tehnicianul va încasa 2 000 $ în două rate și încă 4 000 $ în cazul readucerii lui Poli în B iar pentru ultimul an de contract 4 000 $ în două rate și 8 000 $ în ipoteza promovării Iașului în prima ligă. În plus, tehnicianul va avea un salariu lunar de 200 $ și prime duble. Oricum, tinînd cont de „antecedente“, pînă la parafarea oficială a înțelegerii nimeni nu poate mîna în foc că Dumitru va antrena Poli și în retur. **(Ovidiu MINEA)**

Românii au rămas în elita gimnasticii

Sportivii români au obtinut patru medalii de aur în cadrul finalei Cupei Mondiale de gimnastică artistică, care s-a desfășurat la Glasgow. Marius Urzică a cîștigat medalia de aur în proba de cal cu mînere, el fiind și deținătorul titlului olimpic la acest aparat. Marian Drăgulescu s-a clasat pe primul loc în proba de sărituri, provocînd surpriza competiției, deoarece a reușit să-l învingă pe spaniolul Gervaiso Deferr, deținătorul titlului olimpic. Andreea Răducan a cucerit medalia de aur la sol și bîrnă. Simona Amînar a reușit să obțină două medalii de argint, la sărituri și bîrnă, ea adjudecîndu-și medalia de bronz la sol.

Bölöni se laudă cu turneul algerian

■ *selecționerul va păstra un grup de 12-14 jucători dintre cei pe care i-a observat în ultima săptămînă*

Selecționerul Ladislau Bölöni și-a cunoscut mai bine jucătorii de perspectivă

Selecționerul ***Ladislau Bölöni*** a declarat că va păstra un grup de aproximativ 12-14 jucători din lotul selecționatei divizionare a României, care a efectuat un turneu, în perioada 2-10 decembrie, în Algeria. Bölöni nu a dorit să ofere reprezentanților presei numele jucătorilor de care a fost mulțumit. El a precizat că ceilalți jucători care nu fac parte din acest grup vor fi urmăriți în continuare, fiind posibil să fie convocați și la alte turnee de pregătire. ***„Ne-am atins obiectivele pe care ni le-am propus înaintea plecării în Algeria. Mă declar foarte mulțumit. Am avut trei meciuri, dintre care două foarte dificile și am reușit să-i cunosc foarte bine pe jucători. Din punct de vedere al rezultatelor, cu o victorie și o înfrîngere în fața Algeriei, pot să mă declar satisfăcut“***, a spus Bölöni.

Tehnicianul român a declarat că hotelul, mîncarea și terenurile de antrenament au fost bune. Bölöni a adăugat că a avut suficient timp la dispoziție pentru a efectua antrenamente și pentru ca jucătorii să se relaxeze. Selecționerul a discutat cu președintele Federației Algeriene de Fotbal pentru a se organiza și alte partide între cele două țări și la alte categorii de vîrstă. Bölöni a adăugat că a stabilit cu antrenorul Algeriei să se dispute, în sudul Franței, o partidă de golf între echipele României și Algeriei.

Atacantul ***Daniel Costescu*** a declarat că nu este supărat pe Bölöni pentru că l-a utilizat foarte puțin în cele trei partide disputate de echipa României. ***„Mi-aș fi dorit să joc mai mult, dar sper să mai am șansă să joc în echipa națională. Am căpătat experiență și două selecții în formația tricoloră. Condițiile de cazare au fost foarte rele“***, a spus jucătorul formației Petrolul Ploiești.

Atacantul Marius Niculae a spus că a reușit să înscrie șase goluri în trei partide doar cu ajutorul coechipierilor săi. ***„Cred că turneul a fost o reușită și pentru jucători, dar și pentru echipa națională. Îmi pare foarte rău că am pierdut primul meci cu Algeria, însă a fost și din cauza arbitrajului“***, a adăugat Niculae.

Dinamovistul ***Mugur Bolohan*** a declarat că i-a părut foarte rău că nu a putut evolua în cadrul acestui turneu decît 45 de minute. ***„Am plecat accidentat în acest turneu, dar am crezut că am să mă refac, însă am recidivat. Turneul a fost bine venit pentru jucătorii din campionatul intern. Sper ca Bölöni să mă cheme și la turneul din primăvară“***, a precizat Bolohan. ■

Incurabilii sentimentali ai fotbalului

La prima victorie a Rapidului în Ștefan cel Mare de după întoarcerea din Italia a lui Mircea Lucescu, antrenorul ce schimbase „roșul“ în „vișniu“ a spus că în adîncul sufletului este trist pentru că a învins echipa care l-a format ca om. În vară, Sabău a lăsat un contract cu Rapidul cu multe zerouri „verzi“ în coadă pentru a se duce acasă la Cluj (unde primește 200 $ lunar) în scopul revenirii „șepcilor roșii“ în divizia B. În Italia, Batistuta și-a cerut scuze fanilor Fiorentinei după ce a marcat pentru noua sa echipă, Roma, un gol ce i-a învins pe „violeții“ al căror simbol a fost atîta amar de vreme chiar argentinianul. Ieri, (vice)președintele gălățean Mihai Stoica a anunțat că acceptă să devină președintele Rapidului doar dacă bucureștenii îi vor ajuta consistent pe oțelari. Toate de mai sus sînt simple episoade consumate pe diferite paralele ale sportului-rege.

Sabău a renunțat la o mulțime de bani pentru a deveni un fel de Jules Verne al Ardealului. Asta doar pentru a ajuta echipa pe care o mai salvase odată atunci cînd s-a transferat la Dinamo condiționînd această tranzacție de salvarea lui „U“ de la retrogradare, lucru perfect posibil în condițiile în care se juca înainte de '89. Chiar în jungla italiană, Batistuta a riscat să-și pună în cap fanii romani recunoscînd că sufletul nu se poate schimba la fel de rapid ca și nuanța coloristică a tricoului. Apoi, ce îl oprește pe prototipul viitorilor președinți autohtoni să plece din Galați, acolo unde a fost huiduit la ultimele meciuri, și să nu negocieze cu Rapidul decît contractul lui?

Dovezi simple că pe lîngă mizerie, bani mulți (poate prea mulți), orgolii nemăsurate și rivalități de dimensiuni exagerate, în fotbal există destule persoane care mai au și suflet, nu numai interese. **(Ovidiu MINEA)**

În imagine, Ovidiu Sabău, care a renunțat la tricoul vișiniu pentru a salva fotbalul clujean

Liga Campionilor - divizia B

■ *cluburile din „eșalonul secund“ al fotbalului european vor să-și organizeze propria Euroligă*

Unsprezece cluburi din cinci națiuni din „lumea a doua“ a fotbalului european au aderat la proiectul unei Ligi Europene, care ar putea demara chiar în cursul anului viitor. Este vorba de Ajax Amsterdam, Feyenoord și Eindhoven (Olanda), Anderlecht și Bruges (Belgia), Bröndby și FC Copenhaga (Danemarca), Sporting și Benfica (Portugalia), Celtic și Rangers (Scoția). Reprezentanții celor 11 grupări au semnat un acord în care cer revizuirea competitivității și rentabilității fotbalului european intercluburi. Părțile respective sînt deranjate de faptul că reprezentanții celor mai puternice cinci campionate din Europa (Spania, Italia, Anglia, Germania și Franța) domină, prin sistemul preferențial de organizare, cele două competiții continentale: Liga Campionilor și Cupa UEFA. ***„Escaladarea continuă a drepturilor de televiziune conduce către un nou format al Ligii Campionilor și un interes mai mare pentru campionatele naționale. Aceasta înseamnă că bugetele marilor cluburi devin mult mai substanțiale decît ale cluburilor din țările mici ale Uniunii Europene. În aceste condiții, noi nu mai avem nici o șansă să concurăm cu ele“***, se arată în raportul dat luni publicității de către reprezentanții celor 11 cluburi.

O posibilă soluție ar putea demararea noii „Euroligi“ în septembrie 2001, eventual cu participarea inclusiv a echipelor suedeze. Se prevede ca, în viitor, cluburile participante la această competiție să se sfătuiască cu Federațiile Naționale, pentru a putea prezenta, pînă în primăvară, un plan complet comunității fotbalistice europene.

Rămîne de văzut un amănunt care nu reiese explicit din declarația celor 11 cluburi: dacă ele vor mai juca în propriile campionate naționale. Amănunt de loc neglijabil, fiindcă nu au de gînd să rateze șansa competițiilor europene tradiționale. Și, poate nu e prematur să ne întrebăm: oare lumea a treia est-europeană ce are de gînd? **(N.G.)**

Balaci rămîne în top

■ *Al Hilal, echipa antrenată de craiovean, a cîștigat Supercupa Asiei*

Formația saudită Al Hilal, antrenată de românul Ilie Balaci **(foto)**, a cîștigat cu scorul general de 3-2, în fața echipei japoneze Shimizu S-Pulse, cea de-a VI-a ediție a Supercupei Asiei, cucerirea acestui trofeu oferindu-i dreptul de a participa la cea de-a doua ediție a Cupei Mondiale a cluburilor. În cea de-a doua manșă a Supercupei Asiei, Al Hilal a terminat la egalitate, 1-1 (0-1), pe stadionul „King Fahd“ din Ryad, cu Shimizu S-Pulse, după ce, în prima manșă, echipa pregătită de Balaci a învins, în Japonia, cu 2-1. Golurile partidei disputate la Ryad au fost marcate de Omar Al Ghamdi (Al Hilal), în minutul 71 și de Daisuke Ichikawa (Shimizu S-Pulse), în minutul 29.

Al Hilal a mai cîștigat Supercupa Asiei în anul 1997. Echipa saudită și formația japoneză Jubilo Iwata, care a cîștigat această competiție în 1999, vor reprezenta Asia la Cupa Mondială a cluburilor, ce se va desfășura la Sevilla, cel mai probabil în perioada 29 iulie-12 august 2001, interval care s-ar putea modifica din cauza suprapunerii cu tururile preliminare ale Ligii Campionilor. La viitoarea ediție a Cupei Mondiale a cluburilor vor participa 12 echipe, distribuirea locurilor pe continente fiind următoarea: trei din Europa, cîte două din Africa, Asia, America de Sud, America de Nord și Centrală și una din Oceania. Balaci, care și-a prelungit contractul cu două luni cu gruparea saudită pentru a participa la competiția de la Sevilla, este primul antrenor român care va fi prezent la Cupa Mondială a cluburilor.

Ilie Balaci a mai cîștigat în acest an cu Al Hilal și Cupa Cupelor Țărilor Arabe, după ce a învins, în finală, pe 23 noiembrie, la Ryad, cu 2-1, formația Al Nasr. Contractul lui Balaci cu Al Hilal urma să expire la sfîrșitul lunii iunie a anului 2001, însă conducerea grupării saudite a decis să-i prelungească cu încă două luni contractul antrenorului român, pentru a pregăti formația pe durata Cupei Mondiale a cluburilor.

Ca antrenor, Ilie Balaci are în palmares 17 trofee cîștigate, în opt ani, cu formațiile Club Africain (Tunisia), Olympique Casablanca (Maroc), Al Shabab (Emiratele Arabe Unite), Al Nasr (Arabia Saudită), Al Hilal (Arabia Saudită) și Al Ain (Emiratele Arabe Unite). Balaci a cîștigat campionatul, cupa și Cupa Campionilor Africii, în 1992, cu Club Africain, Cupa Tronului, în 1993 și 1994, Cupa Cupelor Țărilor Arabe și Cupa Tronului, în 1993 și 1994 și campionatul, în 1994, cu Olympique Casablanca, campionatul, în 1995, și supercupa, în 1996, cu Al Shabab, Cupa Campionilor Golfului, în 1997, cu Al Nasr, campionatul și Cupa Campionilor Golfului, ambele în 1998, cu Al Hilal, Cupa Emiratelor, în 1999, Cupa Cupelor Țărilor Arabe și Supercupa Asiei, în 2000, și campionatul, în 2000, cu Al Ain. ■

Slutkaia face furori în America

■ *americanii au cîștigat la mustață duelul cu Restul Lumii la patinaj artistic*

Cea mai importantă competiție de patinaj artistic programată înainte de sfîrșitul anului a fost cea de la Auburn Hills (SUA), în care s-au înfruntat echipa Statelor Unite și o combinată a celor mai valoroși patinatori din lume. Cu toate că rusoiaca ***Irina Slutskaia*** **(foto)** a reușit s-o învingă din nou pe campioana mondială en-titre în finala la feminin,echipa Statelor Unite s-a impus în fața Restului Lumii cu 11-10 și a cîștigat ediția din acest an a „Trofeului Hershey's Kisses“. Practic, s-au înruntat șapte patinatori americani cu șapte sportivi din celelalte țări, doi cîte doi, învingătorul primind cîte două puncte, iar învinsul doar unul. Slutkaia, care s-a clasat pe locul doi la Mondialele de anul trecut, în spatele lui Kwan, a evoluat absolut perfect, primind trei note de 5.8 la meritul tehnic și tot atîtea de 5.9 la prezentarea artistică. Kwan nu s-a putut ridica la același nivel, avînd ezitări la două dintre sărituri și părînd ieșită din formă. ***„Nu m-am pregătit atît de mult s-o înving pe Michelle, pur și simplu îmi doream să patinez bine, căci se aporpie campionatele Rusiei și acolo se va decide cine participă la viitoarele Mondiale. Iar concurența va fi cruntă...“***, a spus Slutkaia.

Compatriotul său, Alexei Yagudin, triplu cîștigător al titlului mondial, l-a îmvins pe americanul Timothy Goebel, în cel mai așteptat duel de la masculin. Iagudin a patinat pe muzica filmului „Gladiatorul“, obținînd trei note de 5.9 pentru meritul artistic și demonstrînd că nu are rival pe măsură la ora actuală în lume. Cu toate acestea, americanii au avut cîștig de cauză datorită punctelor obținute de campioana olimpică din 1992, Kristi Yamaguchi, în fața franțuzoiacei Surya Bonaly, de Sasha Cohen, mai bună decît japoneza Yuka Sato și de Todd Eldredge, care l-a învins pe Brian Orser. Cea mai controversată decizie a fost cea prin care tînăra americană Sarah Hughes a fost declarată învingătoare în fața mult mai experimentatei rusoiace Maria Butirskaia, cu toate că publicul „simțise“ altfel. Ultimele puncte ale echipei Restului Lumii au fost aduse de canadianul Kurt Browning, învingător în duelul direct cu Michael Weiss.

La Campionatul Mondial al profesioniștilor, de la Washington, titlul la perechi a revenit rușilor Elena Leonova și Andrei Khvalko, urmați de compatrioții lor, Oksana Kazakova și Artur Dmitriev și de cuplul american Jenni Meno - Todd Sand. La masculin, cel mai bun s-a dovedit francezul Philippe Candeloro, care i-a surclasat pe americanul Tony Galindo, pe rușii Ilia Kulik și Alexei Urmanov. **(ICT)**

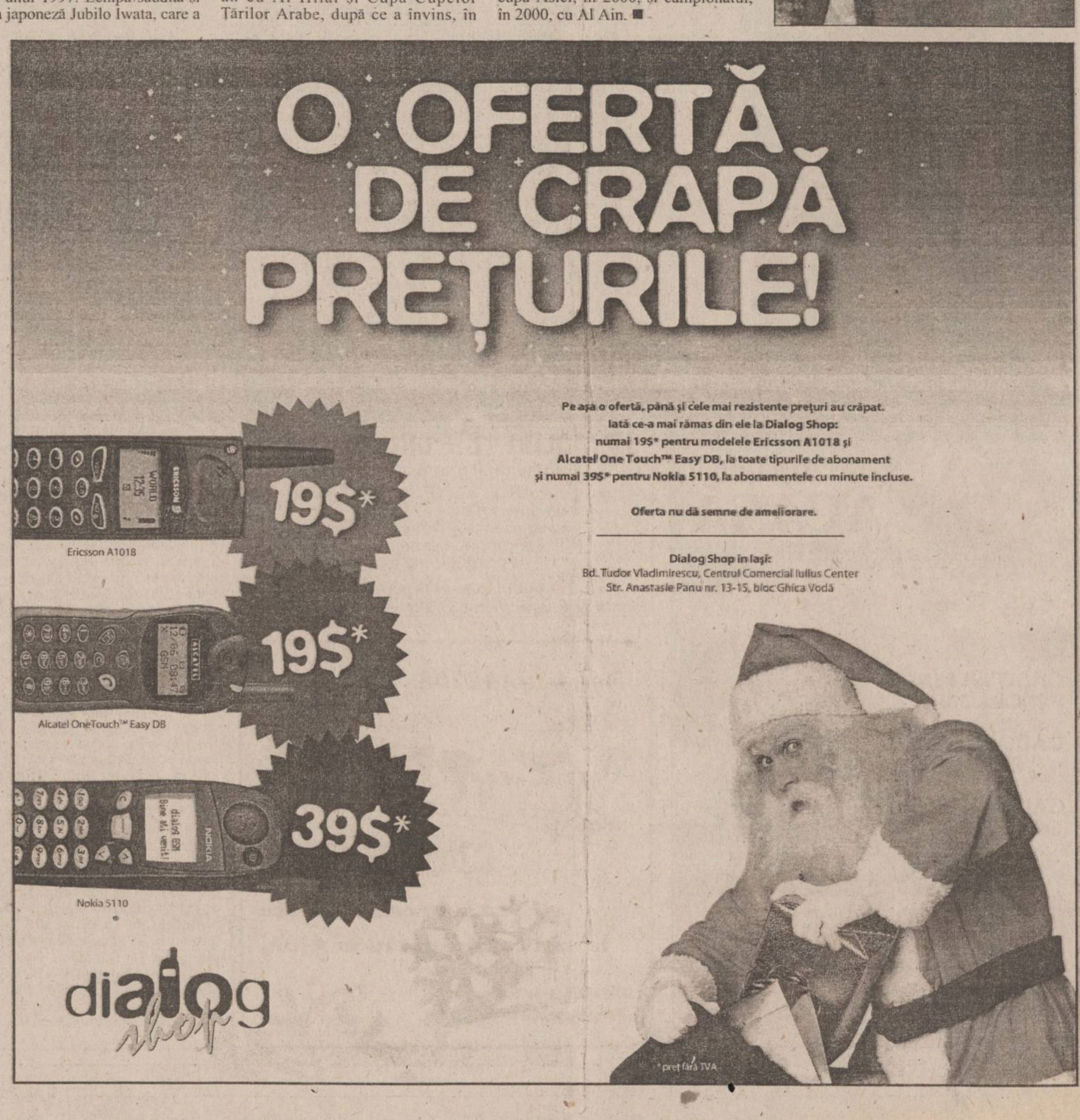

Asigurări de viață pentru cățel și pisici

■ *animalul dumneavoastră de companie poate fi asigurat contra bolilor și accidentelor, sau chiar pentru deces*

Stresul cotidian a condus la nevoia omului de a-și lua pe lîngă el un animal de companie, care să-l destindă și căruia să-i poată oferi afecțiune. Avînd în vedere creșterea numărului „prietenilor necuvîntători", ASIBAN vine în întîmpinarea dorinței iubitorilor de cîini și pisici, pentru protejarea acestora, oferindu-le posibilitatea încheierii unei polițe de asigurare a animalelor de casă. Asigurarea este disponibilă în două variante: standard și extinsă.

Asigurarea de boală

Asigurarea standard acoperă costul oricărui tratament efectuat în timpul perioadei asigurate, pentru orice boală sau accident, inclusiv costul intervenției chirurgicale în caz de accident.

Asigurarea nu acoperă costul tratamentelor preventive și de întreținere și costul oricărui tratament în legătură cu stare de graviditate sau ca urmare a acesteia.

Asigurarea extinsă

Asigurarea extinsă, pe lîngă riscurile standard, ***acoperă și riscul de deces cauzat de boli sau accidente***, inclusiv sacrificarea animalelor dispusă de o autoritate veterinară în cazul unei boli sau accident care pune în pericol iminent viața acestora.

Prima de asigurare variază în funcție de vîrsta animalului, de rasă și poate fi plătită chiar și în rate.

ASIBAN, asigurările de care aveți nevoie (P)

■ *majoritatea firmelor de asigurări au drept unul dintre acționari o bancă* ■ *la ASIBAN, acționari sînt patru importante bănci românești: BCR, BRD, CEC și Banca „Transilvania"* ■

În societatea românească contemporană, sub amprenta unor schimbări complexe, rapide și de ansamblu, riscul capătă noi valențe.

Iată de ce, societăți comerciale de prim rang din România ca: ***Banca Română pentru Dezvoltare - BRD - GSG, Banca Comercială Română - BCR, Casa de Economii și Consemnațiuni - CEC, Banca „Transilvania", ISAF-SA,*** au înființat în decembrie 1996, societatea de asigurare-reasigurare *ASIBAN*.

Într-un scurt timp, eforturile deosebite s-au concretizat în rezultate pe măsură pentru *ASIBAN*:

- capital social 38 miliarde lei;
- peste 30 tipuri de poliție afestate;
- retea teritorială în toate județele;
- indicatori financiari performanți ce-au plasat societatea în topul asigurărilor din România.

La finele anului trecut, potrivit datelor OSAAR, din cele 73 de societăți de asigurare existente pe piața românească, *ASIBAN* se situa pe locul 8 din punct de vedere al încasărilor la asigurările non-viață.

Petrus Pavel Busuiocescu, președintele ASIBAN

Portofoliul de asigurare

■ asigurări de incendiu și alte pagube la bunuri;

■ asigurări autovehicule;

■ asigurări de riscuri financiare și bancare;

■ asigurări în construcții;

■ asigurări de răspundere civilă și profesională;

■ asigurări de viață;

■ asigurări de sănătate pentru călătorii în străinătate;

■ asigurări agricole;

■ asigurări de transport valori, Cargo, C.M.R.;

■ asigurarea animalelor de companie;

■ reprezentativitatea membrilor acționari în economia românească;

■ rezultatele deosebite deținute în fiecare an;

■ reteaua teritorială ce acoperă toată țara;

■ reasigurarea la societăți de renume mondial;

■ profesionalismul angajaților, managementul și calitatea serviciilor;

■ flexibilitatea în relațiile cu clienții.

Unul dintre obiectivele *ASIBAN* este acela de a crea un concept nou în sfera serviciilor de asigurare din România prin modul operativ de constatare a daunelor și de acordare a despăgubirilor în cazul producerii evenimentelor asigurate. Pentru protejarea portofoliului său de asigurare, *ASIBAN* a negociat condiții de reasigurare cu societăți de prestigiu internațional: ***Lloyd's Syndicates*** (Marea Britanie), ***Partner Re*** și ***Swiss Re*** (Elveția), ***Hannover Re*** și ***ERC Frankona*** (Germania), ***Sorema Grouparna*** (Franța), ***The Cologne Re of Vincena*** (Austria).

Sînt tot atîtea argumente ce atestă faptul că *ASIBAN* S.A. este partenerul de care aveți nevoie, cel care în România vă oferă: asigurarea de care aveți nevoie!

ASIBAN SA este una dintre performerele anului 1999. Primele încasate au însumat 107 miliarde lei, de 2,7 ori mai mari decît în 1998, iar veniturile totale au crescut de 2,6 ori, ajungînd la aproape 161 miliarde lei, ceea ce a condus la obținerea unui profit brut de 30 miliarde lei, în creștere față de nul anterior cu 160,3%. În termenii reali, dacă luăm în considerare faptul că în 1999, inflația a fost de 54,8%, ASIBAN a înregistrat o creștere a profitului brut de 105,5%.

Cu aceste rezultate înregistrate în anul fiscal 1999, conform unui clasament provizoriu întocmit de Oficiul de Supraveghere a Activității de Asigurare și Reasigurare, *ASIBAN* a urcat în locul 9 în topul societăților de asigurare - reasigurare din România și pe locul 8 între cele care oferă numai asigurări non-viață.

ASIBAN S.A. Iași
Str. Palat nr. 11 (sediul B.C.R. Iași),
Iași Telefon/fax 032/132001
E-mail: ASIBAN.IAȘI@ algoritma.ro

Intrați în mileniul III asigurați la ASIROM (P)

■ *cu ocazia sărbătorilor de iarnă și trecerea în noul mileniu, ASIROM lansează o nouă campanie promoțională*

Pînă la data de ***31 decembrie 2000 persoanele fizice beneficiază de o reducere cu 15%*** a primelor de asigurare pentru fiecare din următoarele forme de asigurare:

■ **asigurarea CASCO a autovehiculelor;**

■ **asigurarea de accidente a persoanelor transportate cu autovehicule;**

■ **asigurarea clădirilor și altor construcții**

Reducerile se acordă cu condiția încheierii concomitente a celor trei forme de asigurare. Asigurările pot fi încheiate cu plata primelor rate.

Pentru informații suplimentare și contractarea de asigurări vă recomandăm să vă adresați cu încredere personalului specializat din unitățile teritoriale *ASIROM* din orașele Iași - tel. 215431, Pașcani - tel. 767053, Hîrlău - tel. 720516, Tg. Frumos - tel. 711370.

„Într-o lume nesigură, ASIROM vă asigură!"

Iată ce anume despăgubește ASIROM prin asigurarea obligatorie de răspundere civilă auto, în cazul unui accident de circulație:

- prejudicii aduse păgubitului de care asiguratul răspunde în baza legii;
- cheltuieli făcute de asigurat în procesul civil, atunci cînd despăgubirile de stabilesc prin hotărîre judecătorească.

Se știe, toate aceste necazuri cad în sarcina celui vinovat de accident și legea îl obligă să suporte despăgubirea victimelor accidentelor de circulație. Aici însă intră în acțiune ASIROM - asigurător autorizat - care va suporta financiar consecințele nefaste ale accidentului, plătind despăgubirile în condițiile stabilite de lege.

Ar fi păcat să riști...

În cazul neachitării la timp a primelor de asigurare, posesorul autovehiculului se consideră neasigurat pînă în momentul încheierii asigurării.

Dacă cel vinovat de accident nu are asigurarea obligatorie de răspundere civilă auto, acesta va suporta financiar eventualele pagube produse terțelor persoane.

Dar chiar în cazul existenței asigurării obligatorii de răspundere civilă auto, *ASIROM* recomandă și încheierea unei asigurări facultative de avarii auto *CASCO*, deoarece această poliță de asigurare ***acordă protecție totală și completă pentru avariile survenite la autovehiculul propriu: fie din vină proprie, fie la locul de parcare din vina unor necunoscuți, fie din vina unui conducător auto care nu are asigurare obligatorie de răspundere civilă auto.***

Cum se stabilesc condițiile de asigurare?

Nivelul primelor de asigurare, limita maximă a despăgubirilor, termenele de plată, sancțiunile și alte elemente privitoare la aplicarea asigurării se stabilesc prin hotărîre de guvern.

Atenție! În controalele efectuate de organele de poliție, trebuie făcută dovada existenței asigurării obligatorii de răspundere civilă pentru pagube produse prin accidente de autovehicule. Această dovadă o constituie *TICHETUL DE ASIGURARE*, emis de asigurătorii autorizați să practice această asigurare în România.

Tichetul de asigurare emis de ASIROM cuprinde obligatoriu sigla și însemnele ASIROM.

Tradiția și experiența recomandă înainte de toate

ASRIOM: asigurător autorizat de răspundere civilă auto. Și iată argumentele pentru acest răspuns:

■ Putere financiată constînd în capital social, rezerve de capital și rezerve de prime și daune.

■ Practicarea unei game variate de produse de asigurare auto.

■ Cota de piață de peste 60% deținută de ASIROM pentru asigurările auto (facultative și obligatorii).

■ Suma de peste 800 miliarde în '99 și 300 miliarde lei în primele 6 luni ale anului 2000 plătită de ASIROM ca despăgubiri numai în primele nouă luni ale anului.

■ Experiența și profesionalismul personalului, atît în contractarea asigurării obligatorii de răspundere civilă auto, cît și în activitatea de lichidare a daunelor auto.

■ Acoperirea teritorială maximă la nivelul întregii țări prin cele 230 de sucursale, reprezentanțe și filiale.

■ Rețeaua de auto-service-uri autorizate cu care ASIROM colaborează.

ASIGURAREA ROMÂNEASCĂ S.A. ASIROM

Alege siguranța, alege ASIROM

Lider național în asigurări auto, ASIROM invită deținătorii de autovehicule să încheie ASIGURAREA OBLIGATORIE DE RĂSPUNDERE CIVILĂ AUTO pentru anul 2001 prin Sucursala Iași, reprezentanțele sale din Pașcani, Hîrlău, Tg. Frumos și punctele de încasare marcate cu sigla ASIROM:

- agenții CEC
- oficii poștale
- librării SEDCOM LIBRIS etc.

Cei care achită anticipat și integral primele anuale pînă la 31 decembrie 2000 beneficiază de o reducere de 10%.

Alege siguranța, alege ASIROM - asigurător tradițional autorizat.

Relații la telefon 114758.

Asigurarea Populară Română: cu noi, viitorul este mai sigur (P)

ASIGURAREA POPULARĂ ROMÂNĂ este o societate de asigurare-reasigurare ce a fost înființată pe data de 5 decembrie 1995 prin aportul a 125 de acționari, 13 persoane juridice și 112 persoane fizice; 32 dintre aceștia sînt membri fondatori. Anii '95-'99 au însemnat o etapă de dezvoltare atît prin formarea rețelei teritoriale: ***42 de sucursale*** din care două în București, care acoperă toate județele țării alături de agențiile Tîrnăveni și Mediaș, cît și a gamei produselor de asigurare. În prezent ne situăm într-un moment evolutiv în care acordăm o mare atenție calității produselor și serviciilor prestate și urmărim întărirea credibilității societății pe piața asigurărilor.

Societatea A.P.R. S.A. este autorizată să practice toate liniile de asigurare prevăzute de legislație precum și asigurarea obligatorie de răspundere civilă auto pentru pagube produse terților prin accidente de autovehicule pe teritoriul României începînd cu 15 mai 2000.

*ASIGURAREA POPULARĂ ROMÂNĂ S.A. **a colaborat încă de la înființare cu brokeri și societăți de reasigurare de renume internațional,*** care se bucură de o credibilitate pe măsură pe piața internațională de reasigurări. Societatea noastră are posibilitatea să conlucreze și cu alți brokeri sau societăți de reasigurare externă în condiții avantajoase pentru ambele părți.

Colaborarea cu cele mai puternice societăți de asigurare are în centrul preocupărilor noastre creșterea protecției financiare oferită de acestea în situația producerii riscurilor asumate. Menționăm două dintre societățile de brokeraj cu care colaborăm:

1. HARRIS & DIXON INSURANCE BROKERS Ltd. - cel mai vechi broker Lloyd's fondat în 1797, specializat de reasigurare cu activitate în multe zone ale lumii (Europa, Africa, America de Nord și Australia).

2. KININMONTH LAMBERT Ltd. - broker specializat în reasigurări, care ne oferă posibilitatea pătrunderii pe piața de profil, plasînd în numele nostru contracte de Carte Verde, Casco și Cargo.

Prin intermediul celor doi brokeri de reasigurare menționați, ***ASIGURAREA POPULARĂ ROMÂNĂ*** S.A. are contracte de reasigurare cu societăți din Marea Britanie, cu membri ai sindicatului Lloyd's, cu societățile de reasigurare din Germania, Franța și Elveția.

Asigurările de Carte Verde sînt preluate de următorii reasiguratori din: Germania: Gothaer Ruckversicherung Aktiengesellschaft, Colone - Reasigurator Lider; ***Franța***: Sorema Groupama - Societe de Reassurance des Assurance Mutuelles Agricoles, Paris; ***U.S.A.***: Everest Reinsurance Company (Belgian Branch), Delaware; ***Anglia:*** Central and Eastern European Reinsurance Services Ltd. - CERES

Asigurările Casco sînt preluate de următorii reasiguratori din: ***Franța***: Sorema Groupama - Societe de Reassurance des Assurance Mutuelles Agricoles, Paris Lider Reasigurator; ***Germania***: Gothaer Ruckversicherung Aktiengesellschaft, Colone - Reasigurator Lider

Asigurările Cargo sînt preluate de următorii reasiguratori din ***Anglia:*** Central and Eastern European Reinsurance Services Ltd. - CERES;

Asigurările de bunuri sînt preluate de următorii reasiguratori din: ***Germania***: Erc Frankona Ruckversicherung - Aktiengesellschaft, Munich - Reasigurator Lider; ***Elveția***: Swiss Reinsurance Company, Zurich; ***Anglia***: Central and Eastern European Reinsurance Services Ltd. - CERES

Asigurările pentru asistență medicală de urgență în străinătate sînt emise în colaborare cu Interpartner Assistance - ***Franța***.

Colaborarea cu societățile de asigurare - reasigurare menționare prezintă garanția plății operative și integrale a despăgubirilor solicitate, indiferent de mărimea acestora.

ASIGURAREA POPULARĂ ROMÂNĂ S.A.
APR
Societate de asigurare-reasigurare
SUCURSALA IAȘI
Capital social subscris și vărsat 30.066.660.000 lei
Încheie pentru deținătorii de autovehicule - persoane fizice și juridice -

ASIGURAREA OBLIGATORIE DE RĂSPUNDERE CIVILĂ AUTO (R.C.A.) pentru anul 2001

Vă stăm la dispoziție și cu toată gama de asigurări generale practicate:
CASCO, CARTE VERDE, CLĂDIRI ȘI CONȚINUT, TRANSPORT GENERAL, ASIGURĂRI DE SĂNĂTATE, RĂSPUNDERE CIVILĂ, CARGO, AGRICOLE, ș.a.

CU NOI VIITORUL ESTE MAI SIGUR!

Ne puteți contacta la SEDIUL SUCURSALEI din str. Moara de Foc nr. 35, tel./fax 218635

UNITA, prima societate de asigurare constituită de întreprinzători particulari în România (P)

Societatea de Asigurare Româno-Germană *UNITA S.A.* este prima societate de asigurare constituită de întreprinzători particulari în România.

Societatea *UNITA* este o societate pe acțiuni cu capital integral privat, înființată în luna septembrie 1990. Capitalul social subscris și vărsat este de 11 miliarde lei.

Societatea *UNITA* are peste 1000 de salariați și 8.000 de colaboratori - agenți de asigurare. Sediul central al societății este în Timișoara, activitatea desfășurîndu-se prin cele 16 sucursale și 166 filiale răspîndite pe întreg cuprinsul țării.

Societatea UNITA practică următoarele categorii de asigurări:

- asigurări de viață;
- asigurări de persoane, altele decît cele de viață;
- asigurări de autovehicule;
- asigurări de transport;
- asigurări de incendiu și alte pagube la bunuri;
- asigurări de răspundere civilă.

Societatea *UNITA* are încheiate contracte de reasigurare cu 3 dintre cele mai puternice societăți de reasigurare pe plan mondial - ***SWISS RE, BAVARIAN RE, GERLING GLOBAL***.

Sumele încasate din primele de asigurare sînt investite sigur și eficient, oferind asiguraților garanția îndeplinirii obligațiilor asumate de societatea de asigurare *UNITA*.

În cei peste 7 ani de activitate, societatea *UNITA* a dovedit sutelor de mii de asigurați că este o societate serioasă în care se poate avea încredere.

Prosperitate, siguranță, viitor

Societatea *UNITA* oferă următoarele *forme de asigurări de persoane:*

- Asigurarea de viață cu acumulare de capital

- Asigurarea de viață cu protecție simplă
- Asigurarea de viață cu protecție extinsă
- Asigurarea de pensie viageră cu acumulare de capital
- Asigurarea medicală pentru călătorii în străinătate
- Asigurarea de accidente
- Asigurarea de accidente pentru călătorii în transportul interuban
- Asigurarea de accidente pentru transportul urban

Pentru noi, viața dvs. este pe primul loc

Societatea UNITA vă oferă următoarele forme de *asigurări de bunuri și răspundere civilă*:

- Asigurarea de avarii și furt a autovehiculelor (CASCO)
- Asigurarea bunurilor pentru cazurile de daune produse în timpul transportului (CARGO)
- Asigurarea de răspundere a transportului, în calitatea de cărăuș, pentru mărfurile transportate (CMR)
- Asigurarea clădirilor și construcțiilor
- Asigurarea bunurile mobile
- Asigurarea mașinilor, utilajelor și instalațiilor pentru cazurile de avarii accidentale
- Asigurarea obligatorie de răspundere civilă pentru pagubele produse terților prin accidente de autovehicule - cu valabilitate pe teritoriul României
- Asigurarea obligatorie de răspundere civilă pentru pagubele produse terților prin accidente de autovehicule - cu valabilitate în afara teritoriului României (Carte Verde)

Complexe hoteliere proprietatea „UNITA" S.A.

Mamaia - „Comandor"
Cap Aurora „Onix", „Safir"
M-ții Retezat - „Pietrele"
Braila - „Traian"
Lacul Sărat - „Flora", „Lacul Sărat"
Tulcea - „Engreta"
Cluj-Napoca - Vila „Casa Albă", „Transilvania" (Belvedere), „Sport", „Vlădeasa"
Belis (Cluj) - „Fîntînelele Belis"
Faget (Cluj) - „Faget Izvor", Camping „Faget", Cabana „Faget"
Alba Iulia - „Transilvania"
Tg. Mureș „Transilvania", „Complex Camping"
Ajud - „Mureșul"
Deva - „Saramis", „Deva"
Drobeta Tr. Severin - „Traian"
Orșova - „Dierna"
Suceava - „Suceava"
Iași - „Moldova"

Cumpărînd tichetul de răspundere civilă auto obligatorie RCA 2001 de la UNITA veți intra în posesia talonului cu reducere de 30% la cazare în cele 26 de complexe hoteliere la care UNITA este acționar majoritar. Talonul de cazare (pentru 2 persoane) are valabilitate 1 an.

Noile valori ale asigurării obligatorii de răspundere civilă auto

Persoanele fizice și cele juridice care dețin autovehicule înmatriculate în România sînt obligate să le asigure pentru cazurile de răspundere civilă, ca urmare a pagubelor produse prin accidente de autovehicule pe teritoriul României. În asigurarea de răspundere civilă, asiguratorul se obligă să plătească despăgubiri pentru prejudiciul de care asiguratul răspunde în baza legii față de terțe persoane păgubite și pentru cheltuielile făcute de asigurat în procesul civil. Nivelul primelor de asigurare, limita maximă a despăgubirilor, termenele de plată, sancțiunile și alte elemente cu privire la aplicarea asigurării se stabilesc prin hotărîre a Guvernului, la propunerea Ministerului Finanțelor. Despăgubirile se acordă pentru sumele pe care asiguratul este obligat să le plătească cu titlu de daune și cheltuieli de judecată persoanelor păgubite prin vătămare corporală sau deces, precum și prin avarierea sau distrugerea de bunuri.

Pentru anul 2001, primele de asigurare pentru autoturisme au fost stabilite la următoarele valori:

1. Pînă la 1200 cmc: 500.000 lei - persoane fizice și 595.000 lei persoane juridice. Prima rată (valabilă pînă la 31.05.2001): 213.000 lei - persoane fizice și 252.000 lei - persoane juridice.

2. Între 1201 și 1400 cmc: 572.000 lei - persoane fizice și 740.000 lei persoane juridice. Prima rată (valabilă pînă la 31.05.2001): 239.000 lei - persoane fizice și 311.000 lei - persoane juridice.

3. Între 1401 și 1600 cmc: 683.000 lei - persoane fizice și 999.000 lei persoane juridice. Prima rată (valabilă pînă la 31.05.2001): 292.000 lei - persoane fizice și 425.000 lei - persoane juridice.

4. Între 1601 și 1800 cmc: 742.000 lei - persoane fizice și 1.082.000 lei persoane juridice. Prima rată (valabilă pînă la 31.05.2001): 317.000 lei - persoane fizice și 460.000 lei - persoane juridice.

5. Între 1801 și 2000 cmc: 956.000 lei - persoane fizice și 1.303.000 lei persoane juridice. Prima rată (valabilă pînă la 31.05.2001): 397.000 lei - persoane fizice și 548.000 lei - persoane juridice.

6. peste 2000 cmc: 1.143.000 lei - persoane fizice și 1.578.000 lei persoane juridice. Prima rată (valabilă pînă la 31.05.2001): 480.000 lei - persoane fizice și 668.000 lei - persoane juridice. Pentru cei care ***achită prima integral pînă la 31.12 .2001 se acordă o reducere de 10% din suma totală.*** Suma poate fi plătită și în două rate, după cum s-a specificat mai sus, caz în care nu se mai beneficiază de reducere.

Documente necesare încheierii asigurării obligatorii de răspundere civilă auto:

- Declarația de asigurare completată.
- Certificatul de înmatriculare sau cartea de identitate a autovehiculului.
- Buletinul de identitate al proprietarului, respectiv codul fiscal în cazul persoanelor juridice.

Cum trebuie acționat în caz de daună?

În cazul producerii unui accident auto, persoana păgubită de către un asigurat trebuie să se prezinte la unitățile teritoriale ale societății de asigurare, la serviciul daune și apoi la atelierele de reparații auto agreate, cu următoarele acte:

- Copie după tichetul de asigurare al persoanei răspunzătoare de producerea pagubelor.
- Procesul verbal întocmit de personalul autorizat al poliției (original).
- Certificatul de înmatriculare sau cartea de identitate a autovehiculului.

PENSIA TA, garanție pe viață

(P)

■ ***grupul european INTERAMERICAN, folosind vastele cunoștințe tehnice și experiența unor decenii întregi în crearea și administrarea programelor private de pensii, a creat PENSIA TA, o soluție sigură și eficientă pentru asigurarea unui venit suplimentar în acea perioadă a vieții în care aveți mai multă nevoie de el***

Pentru majoritatea dintre noi, unica sursă de venit pentru anii dificili ai pensionării o reprezintă insuficienta pensie de stat. Ne întrebăm dacă acest venit este îndestulător pentru a ne asigura un trai decent în anii ce urmează. ***Există o modalitate prin care să reușim să facem ca anii pensionării să fie lipsiți de griji, plini de odihnă și în același timp productivi?*** Acum există!

Grupul european ***Interamerican***, folosind vastele cunoștințe tehnice și experienta unor decenii întregi în crearea și administrarea programelor private de pensii, a creat acum ***PENSIA TA.***

PENSIA TA reprezintă o soluție sigură și eficientă pentru asigurarea unui venit suplimentar în acea perioadă a vieții în care aveți cea mai mare nevoie de el.

PENSIA TA oferă posibilitatea de a ***alege pensia garantată pe care doriți să o primiți, în concordanță cu nevoile și cu posibilitățile financiare de care dispuneți.*** Pensia va fi încasată începînd cu anul stabilit, indiferent de anul legal de pensionare și va continua pentru tot restul vieții.

Eficiență garantată

PENSIA TA se bazează pe un mecanism de ajustare autonomă prin care, în fiecare an, ***fructificarea părții din prima plătită care este utilizată pentru investiții este utilizată pentru a spori cuantumul pensiei.*** Astfel, pensia pe care o stabilim la încheierea contractului crește în fiecare an pentru a proteja contractul împotriva devalorizării prin inflație.

Reală flexibilitate

PENSIA TA este creată astfel încît să poată fi modificată ușor atunci cînd se schimbă nevoile dumneavoastră și să vă ofere flexibilitatea pe care o doriți în cadrul unui program de asigurare. **PENSIA TA** oferă posibilitatea de a alege modalitatea prin care doriți să încasați suma acumulată la expirarea contractului. Astfel, dacă nu optați pentru ***o pensie lunară pe viață, puteți alege un alt tip de pensie, care să vi se potrivească,*** avînd la dispoziție o serie de posibilități, printre care și ***încasarea capitalului acumulat într-o rată unică, la scadența contractului.***

Prima anuală inițială (milioane lei)		după 20 de ani		după 30 de ani	
		cu dobînda de 30% (milioane lei)	cu dobînda de 20% (milioane lei)	cu dobînda de 30% (milioane lei)	cu dobînda de 20% (milioane lei)
2,00	pensie lunară	4,74	2,01	85,71	17,88
	Capital echivalent la expirare	756,00	321,42	10893,89	2272,55
5,00	pensie lunară	11,84	5,03	214,28	44,7
	Capital echivalent la expirare	1890,01	803,55	27234,73	5681,38
10.00	pensie lunară	23,68	10,05	428,56	89,4
	Capital echivalent la expirare	3780,02	1607,1	54469,45	11362,75

Exemplu de evoluție în timp a unui contract PENSIA TA

Exemplul se referă la un bărbat de 30 de ani. Pensia lunară rezultată și plata unică echivalentă pot avea valori mult mai mari decît cele din tabel, dacă asiguratul optează pentru plata unor sume suplimentare la sfîrșitul fiecărui an (extraprotecție la inflație).

Casa și mașina se asigură împreună

■ *polița „Căminul" lansată de Ardaf oferă această posibilitate*

(P)

Din dorința de a atrage noi clienți, tot mai multe companii de asigurări au lansat în ultima perioadă polițe care îmbină tipuri de protecție specifice mai multor categorii de asigurări. Un exemplu în acest sens este și polița „Căminul", lansată recent de Ardaf. Elementul de noutate constă în aceea că ***printr-o singură poliță, asiguratul își poate proteja nu doar locuința sau bunurile din interiorul acesteia, ci și autoturismul personal.*** Pe lîngă aceasta, spre deosebire de tipul clasic de asigurare de bunuri, ***„Căminul" mai poate fi în același timp atît o poliță de accidente, cît și una de răspundere civilă.***

În opinia reprezentanților Ardaf, avantajele acestei polițe multifuncționale sînt ***simplificarea procedurilor de încheiere a asigurării (fiind vorba de mai multe tipuri de asigurări într-o singură poliță), reducerile aplicate la primele de asigurare comparativ cu asigurările distincte și posibilitatea plății primelor în 12 rate lunare.***

Practic, posesorul unei polițe ***„Căminul"*** își poate asigura ***locuința și construcțiile anexe, ca și bunurile aflate în perimetrul asigurat, plătind o primă anuală de 0,15% din suma asigurată.*** Principalele ***riscuri asigurate sînt cele de incendiu, trăsnet, explozie, inundație, furt prin efracție, la care se adaugă cel de cutremur de pămînt.*** Exemplificînd, vom spune că pentru o locuință asigurată la suma de 300 milioane, prima este de 450.000 lei pe an, putînd fi plătită semestrial, trimestrial sau lunar. Pe de altă parte, ***beneficiarul poliței își poate asigura și autoturismul personal în cadrul aceluiași contract, avînd avantajul unei reduceri oferite de companie, respectiv 10% din valoarea primelor CASCO.***

Prima de asigurare totală se va calcula în acest caz prin adunarea primelor reprezentînd asigurarea locuinței și bunurilor cu cea reprezentînd asigurarea autoturismului. Pentru a evita devalorizarea, la opțiunea clientului, sumele asigurate pot fi calculate în valută, lucru valabil și pentru primele de asigurare, acestea din urmă achitîndu-se în lei la cursul BNR din ziua respectivă. ***„Intenția noastră a fost să oferim un produs care să protejeze integral perimetrul căminului, cu tot ce ține de acesta, respectiv casa, bunurile, mașina și nu în ultimul rînd membrii familiei"***, declară ***Steluța Racolța, președintele Ardaf.*** În ce privește componenta asigurării de accidente, aceasta vizează protecția pentru invaliditate sau deces din accident (cauzate de un risc cuprins în asigurarea clădirii), în poliță fiind cuprins, în afara titularului acesteia, și membrii familiei cu care domiciliază.

Ardaf se angajează să suporte în cadrul poliției ***„Căminul"*** și alte cheltuieli. Este vorba despre ***plata chiriei unei locuințe temporare, dacă cea asigurată devine nelocuibilă în urma unui eveniment cuprins în poliță*** (un incendiu de exemplu). „Vom plăti chiria doar pe perioada reparațiilor și la o locuință similară ca valoare cu cea distrusă", spune Monica Dragu-Covriga, director marketing-dezvoltare la Ardaf. Ultima componentă protectivă a poliției ***„Căminul"*** este cea care acoperă ***răspunderea civilă a deținătorului pentru pagube produse terților.*** Este vorba despre pagube materiale produse locatarilor clădirii în care se află locuința sau cele pentru bunurile proprietarului, dacă asigurarea a fost încheiată de către chiriaș.

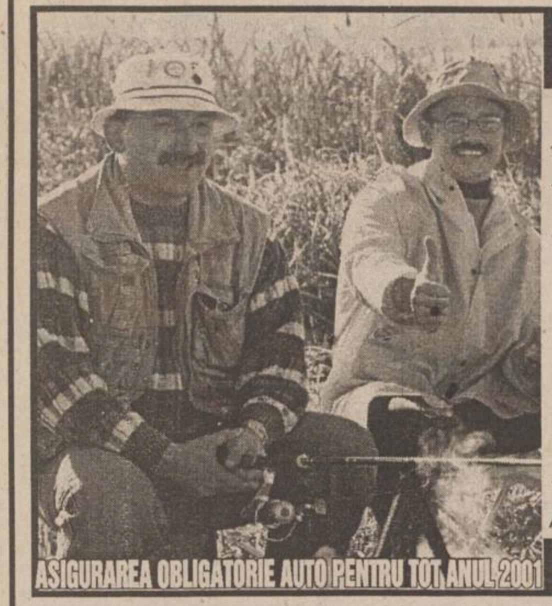

ARDAF®

Ești liniștit cînd știi că tu și partenerul tău de trafic v-ați încheiat la ARDAFasigurarea obligatorie de răspundere civilă auto.

Încheie la ARDAF pînă la 31 Decembrie 2000 asigurarea obligatorie auto pentru tot anul 2000!

Vei beneficia de reducerea tarifului cu 10% conform legislației.

Ai șansa de a prinde Marele Premiu - un autoturism Renault Megane și multe alte premii speciale:

410 asiurări individuale de accidente
5 polițe de asigurare Căminul
7 seturi cauciucuri pentru Dacia
10 baterii auto
15 pachete cu accesorii auto
20 pachete surpriză ARDAF

Tragerea la sorți a premiilor: 20.02.2001. Lista cîștigătorilor va fi publicată în cotidianul "Adevărul" din 23.02.2001.

ARDAF IAȘI - Bd. Ștefan cel Mare, Bl. B2, et. I Telefon: 212329; 210297 Fax: 212118

și ... Viața merge mai departe! RCA

Allianz - Țiriac Asigurări: puterea de partea ta

(P)

■ **cunoscuta societate de asigurări „Ion Țiriac" a fuzionat cu Allianz AG, unul din liderii mondiali în domeniul asigurărilor**

Despre ASIT

■ Asigurări ***„Ion Țiriac",*** societate mixtă, cu capital integral privat, constituită în august 1994, este un nume binecunoscut pe piața asigurărilor din România.

■ Societatea are 37 mld. lei capital social, iar ca principali acționari, firme de renume din grupul „Ion Țiriac".

■ Interesul pentru protecția afacerilor clienților săi, împreună cu capacitatea financiară proprie, au determinat societatea să devină, într-o perioadă scurtă de timp, un partener credibil în domeniul asigurărilor.

■ Trăinicia societății este bazată pe managementul său și pe colectivul de specialiști din întreaga rețea națională formată din peste 130 unități (sucursale, agenții și reprezentanțe).

■ Auditul societății este asigurat de firma cu renume internațional Pricewaterhouse Coopers.

■ În august 2000, ***Allianz Group achiziționează 51% din acțiunile societății ASIT***, societate astfel constituită numindu-se ***Allianz Țiriac Asigurări S.A.***

Despre Allianz

■ Societatea ***Allianz AG, înființată în februarie 1890*** în Berlin - Germania, reprezintă astăzi unul din liderii mondiali în domeniul asigurărilor.

■ Societatea este cotată AAA (securitate financiară remarcabilă) de către Standard and Poor's.

■ Sloganul societății „Puterea de partea ta" (Power on your side) reprezintă filosofia managementului în asigurări, respectiv ideea preluării riscurilor prin implicarea societății în activitatea clientului.

■ Societatea este reprezentată în peste ***70 de țări și oferă celor 60 milioane de clienți*** o gamă largă de servicii prin intermediul unei rețele internaționale de societăți afiliate.

■ Una dintre politicile societății este cea de ***expansiune la nivel mondial***, compania neretrăgîndu-se de pe nici una din piețele pe care activează. Astăzi, peste o jumătate din venitul din prime al grupului este obținut în afara granițelor Germaniei.

■ Conducerea grupului internațional este deținută de către ***Allianz AG-München***, printre cei mai mari membri europeni și nord-americani numărîndu-se ***Assurances Generales de France*** (AGF), ***Cornhill Insurance*** (Marea Britanie), ***Riunione Adriatica di Sicurta*** (RAS-Italia), ***ELVIA*** (Elveția), ***Fireman's Fund*** (SUA).

■ Avantajul prezenței internaționale a companiei: ***printr-un singur asigurator, clienții pot beneficia de o susținere internațională.*** Un alt avantaj al acestui grup amplu este transferul masiv de cunoștințe între societățile afiliate.

Obiective

■ Diversificarea portofoliului de asigurări și începerea activității de asigurări de viață și pensii private.

■ Dezvoltarea și îmbunătățirea asigurărilor non-viață.

■ Promovarea calității și adaptabilității serviciilor acordate clienților, prin punerea la dispoziția acestora a formelor de asigurare adecvate situațiilor specifice și prin plata promptă a despăgubirilor.

Mașina ta e asigurată pe anul 2001?

Dacă nu, poți să închei acum asigurarea obligatorie de răspundere civilă auto (RCA) la toate sucursalele și agențiile ***Allianz-Țiriac Asigurări*** din țară.

Încheind asigurarea direct la unitățile noastre, ***beneficiezi de o reducere de 7%!***

Grăbește-te! Pînă la 31 decembrie 2000 mai beneficiezi de o ***reducere suplimentară de 10% la plata integrală pentru tot anul 2001!***

Atenție! Accesînd pagina de Internet www.allianztiriac.ro, ai posibilitatea de a ***încheia asigurarea obligatorie de răspundere civilă auto la domiciliu!***

Siguranța ta e prioritatea noastră!

Cu ocazia Sărbătorilor de Iarnă societatea ***Allianz-Țiriac Asigurări*** invită persoanele fizice să participe la o acțiune promoțională cu ***premii constînd în:***

- **4 autoturisme Dacia SuperNova**
- **5 televizoare color LG**
- **5 frigidere LG**
- **5 mașini de spălat LG**

Completează chestionarul pus la dispoziție de oricare din unitățile noastre și vei participa automat la tragerea la sorți care va avea loc în data de 1 martie 2001. Lista cîștigătorilor va fi publicată în ziarul „Adevărul" din data de 6 martie 2001.

Informații suplimentare la telefoanele: Iași - 213834; 216728; 218190; Hîrlău - 720773; Pașcani - 765118; Tg. Frumos - 710686

OMNIASIG - condiții de asigurare la nivelul standardelor internaționale

(P)

Înființată în 1995, ***OMNIASIG*** este o companie de asigurare-reasigurare cu capital mixt, care a cunoscut o evoluție ascendentă de la an la an pe piața asigurărilor din România. Din punct de vedere al capitalului social - 72 miliarde lei - ***OMNIASIG este lider pe piața non-life a asigurărilor din România.*** Volumul primelor brute încasate - 381 miliarde lei în anul 1999 - plasează ***OMNIASIG*** în topul primelor trei societăți de asigurare de pe piața autohtonă.

Acționarii principali ***OMNIASIG*** sînt ***TBI Holding*** și ***BCR***, restul acțiunilor fiind deținute de persoane fizice române și străine. Grupul ***TBI Holding*** are ca acționari ***DEUTSCHE BANK și KARDAN Ltd.***, companie cotată la bursa din Tel Aviv.

OMNIASIG dispune de o rețea proprie de 43 de sucursale (în București și în toate orașele reședință de județ) și peste 100 de agenții și puncte de lucru în întreaga țară.

Condițiile de asigurare oferite, la nivelul standardelor internaționale, primele de asigurare atractive, programul eficient de reasigurare pe piața externă, precum și profesionalismul echipei de specialiști, seriozitatea companiei în relațiile contractuale cu partenerii de afaceri, cît și promptitudinea rezolvării dosarelor de daună, indiferent de valoarea acestora, sînt cîteva dintre argumentele prin care ***OMNIASIG*** a reușit să devină un nume sonor pe piața asigurărilor, asociat forței financiare, credibilității și dinamismului.

OMNIASIG oferă o gamă completă de produse de asigurare, dintre care amintim:

- ***Asigurări de incendii și alte pagube la bunuri, care oferă persoanelor juridice posibilitatea protejării patrimoniului și a investițiilor***
- ***Asigurări complexe ale locuințelor persoanelor fizice***
- ***Asigurări de autovehicule (Auto Casco)***
- ***Asigurări de răspundere civilă (RCA, Carte Verde, răspundere profesională etc.)***
- ***Asigurări de accidente ale persoanelor și de asistență medicală pentru călătorii în străinătate***
- ***Asigurări maritime și de transport***
- ***Asigurări de aviație***
- ***Asigurări de credite și garanții bancare***
- ***Asigurări de pierderi financiare din riscuri asigurate***

Pentru garantarea unei protecții solide, ***OMNIASIG*** plasează principalele riscuri pe piața internațională a asigurăriior, în baza unui program eficient de reasigurare. Principalii brokeri ***OMNIASIG*** în activitatea de reasigurare sînt Marsh/Guy Carpenter și AON Group Ltd. din Londra, care plasează riscurile importante la următorii reasiguratori: ***Sindicatele Lloyd's, General & Cologne Re ERC Frankona, SCOR, QBE, Transatlantic Re, Chiyoda Fire & Marine Company, Le Mans Re.***

În vederea satisfacerii cu un înalt grad de profesionalism a cerințelor clienților în domeniul asigurărilor de viață și în cel al asigurărilor agricole, ***OMNIASIG*** oferă o gamă complexă de produse specifice, prin intermediul celor două societăți subsidiare specializate în preluarea acestor riscuri, respectiv ***OMNIASIG Asigurări de Viață*** și ***OMNIASIG Asigurări Agricole.***

În speranța că prezentarea companiei OMNIASIG corespunde exigențelor dumneavoastră, am fi onorați să ne contactați pentru o informare mai detaliată, oferindu-ne posibilitatea de a deveni partenerii dumneavoastră de încredere.

IMOBILIARE

ÎNCHIRIERI

OFERTE

■ Incredibil! Cazare în București! Regim hotelier: garsoniere, apartamente, 20-60$/zi. 092/555333; 01/3361081. (B-13)

CUMPĂRĂRI

■ Persoană fizică, cumpăr urgent apartament 3 camere, decomandate, et. 1-3, bloc cu patru nivele, Tătărași, Podul de Fier, Tg. Cucu. Telefon 032/271447. (9594578)

SPAȚII COMERCIALE

VÎNZĂRI

■ Important! Spațiu comercial 150 mp, ultradotat, vad foarte bun. Telefon 093/160134. (I-24)

ÎNCHIRIERI-OFERTE

■ Închiriez (vînd) spațiu comercial, Iași, Centru Civic, mezanin, 220 m.p., încălzire proprie, bun pentru birouri, reprezentanțe firme. Informații la telefon 032/210780, luni-vineri, orele 11,00-15,00. (9595165)

■ Închiriez (vînd) spațiu, Iași, șos. Păcurari, parter și etaj, 460 m.p., curte 2750 m.p. din care 1500 m.p. platformă betonată, încălzire proprie, deschidere la stradă (E 60) 21 m. Informații la telefon 032/210780, orele 11,00-15,00. (9595165)

■ Închiriez spațiu comercial, Iași, ultracentral, b-dul Ștefan cel Mare 145,35 m.p., din care 77,79 m.p. spațiu vînzare, 7,92 m.p. hol și 59,64 m.p. depozit, încălzire proprie, tîmplărie aluminiu, amenajare interioară deosebită. Informații la telefon 032/210780, orele 11,00-15,00. (9595165)

TERENURI

VÎNZĂRI

■ Teren pentru investiții, 1508 mp, amplasat strategic, 12 m deschidere la E 583, ieșirea din Iași. Telefon 092/242325. (9594511)

CASE

VÎNZĂRI

■ Vînd vilă în Pașcani. Accept ca modalități de plată și compensări sau schimb cu apartament Iași. Telefon 032/762327, 032/765451, 094/622673. (9594508)

■ Vilă, teren, vie, încălzire modernă, două garaje, apă canal, două bucătării, zonă deosebită. Telefon 032/221697, 094/529396. (9594536)

AUTO MOTO

VÎNZĂRI

STRĂINE

■ PEUGEOT 306, TDI, 1998, motor 1905 cmc, full. 8.300 USD. 094.508097.(SV-4220790-1.2)

■ VW PASSAT 1992, înmatriculat, motor VR6, benzină, opțiuni, 4.000 USD. 094.508097.(SV-4220790-1.2)

■ Vînd convenabil Ford Mondeo fuil options, Diesel, benzină (posibil factură). Telefon 094.520068. (SV-5240062-1.2)

■ Vînd RENAULT 21 cu numere Italia, eventual pentru piese schimb. Relații telefon 033/291.271. (NT-fp17.1.3)

■ Vînd Ford Mondeo 1996, TDI -1,8, full option, Rădăuți. 092.456334, 565266. (SV-4220972-1.3)

■ FORD PRIMA, 1989. Telefon 731716.(RO-3187811.1.2)

■ Vînd convenabil mașină Opel Kadet, în fabricație 1986, stare bună. Relații la telefon 035.321101. (Vs.6627536.1.3)

DIVERSE

■ Vînd bănci orice tip originale; geamuri Ford Sprinter. Dezmembrez Forduri. 095.325005; 094.397099. (GL-5052167.1.3)

■ Vînd microbus Toyota HI-ACE Diesel 2446 cmc, 9 locuri, fabr. 1987, 5 trepte, stare foarte bună. Tel. 094/691579. (BR-R3818779.1.2)

■ Vînd urgent Saviem, stare perfectă. Telefon: 036-860400, 095.543432. (GL-5054262.1.3)

■ Vînd Ifron și tractor U650. 034 - 354.195, 094 - 513.465. (BC - 9949988.1.9)

■ Vînd Ford Tranzit 8+1 D '87, model nou și Peugeot 8+1 D '95, stare f. bună, prețuri convenabile, variante. Tel. 093/582492. (BR-R3835700.1.2)

CUMPĂRĂRI

■ Cumpăr orice tip de Dacia. Relații la telefon 094-188234. (BT.3030440.1.15)

AGENDA ȘCOLI ȘOFERI

OFERTĂ SPECIALĂ DE SĂRBĂTORI !

Cu numai **650.000 lei** (fără benzină) puteți beneficia de o școlarizare pentru obținerea permisului de conducere la

ȘCOALA DE ȘOFERI AUTO-GALAXY

ATENȚIE ! PLATA SE POATE FACE ÎN 10 RATE

Informatii și înscrieri la sediul școlii: str. Mitropolit Varlaam 54 (Grupul Școlar Nicolina) Telefon: **237858 ; 094/215044**

DRUMUL DE LA PIETON LA ȘOFER

ȘCOALA DE ȘOFERI cat. B

MICO-TOTAL

ȘCOLARIZARE GRATUITĂ
(se achită numai benzina)

DACIA — OPEL VECTRA

Înscrieri: ➢ Str. A. Panu nr. 13 (între BRD și Poliția Municipală)
➢ Str. Costăchescu (între RAJAC și Poliția Județeană – Copou)
TEL.: 125708, 094/989501

OFERTĂ VALABILĂ ÎNCEPÂND CU 14.11.2000
• LOCURI LIMITATE •

COMUNICAT

Administratorul Unic al **S.C. SOMEȘ S.A. Dej, Member of the HOVIS Group**, ing. Gheorghe Benea, aduce la cunoștința publicului hotărîrile ADUNĂRII GENERALE EXTRAORDINARE și ORDINARE a ACȚIONARILOR, după cum urmează:

La ședința A.G.A. Extraordinară și Ordinară din data de 04.12.2000, au fost prezenți acționari deținînd 91,23% din capitalul social al societății.

I. ADUNAREA GENERALĂ EXTRAORDINARĂ A ACȚIONARILOR

În cadrul ședinței, s-au analizat și adoptat următoarele:

1. S-au prezentat rezultatele economico-financiare la data de 31.10.2000, cu următoarele elemente de sinteză:

- cifra de afaceri	- 626,mld. lei
- venituri din exploatare	- 624,5 mld. lei
- cheltuieli din exploatare	- 519,95 mld. lei
- venituri totale	- 643,6 mld. lei
- cheltuieli totale	- 550,8 mld. lei
- rezultat brut (profit)	- 92,78 mld. lei

S-au prezentat rezultatele economico-financiare preliminate la sfîrșitul anului 2000, cu următoarele elemente de sinteză:

- venituri din exploatare	- 793,4 mld. lei
- cheltuieli din exploatare	- 672,2 mld. lei
- venituri totale	- 822,1 mld. lei
- cheltuieli totale	- 706,8 mld. lei
- rezultat brut (profit)	- 115,4 mld. lei

2. Modificarea Statutului societății - s-au adoptat următoarele:
- Art. 1, alin. 1: denumirea societății rămîne SOMEȘ S.A., care denumire, în toate actele emise va fi urmată de mențiunea „Member of the HOVIS Group".
Art. 3 se completează cu aliniatul 3: „Emblema societății se compune din asocierea unei veverițe cu un glob pămîntesc".
- Art. 7 va avea următorul cuprins: „Capitalul social este fixat la suma de 90.801.853.623 lei, împărțit în 6.774.741 acțiuni nominative în valoare nominală de 13.403 lei fiecare, subscrise de acționarii de mai jos:

Nr.crt.	Den.Acționar	Nr. acțiuni	Procent	Cap.Soc.Deținut(lei)
1.	HOVIS GmbH	4.742.102	69,99	63.558.393.106
2.	SIF Banat-Crișana	1.433.167	21,15	19.208.737.301
3.	Alți acționari	599.472	8,86	8.034.723.216
	TOTAL	6.774.741	100	90.801.853.623

Art. 22, alin. 6, va avea următorul cuprins: „Cenzorii sînt remunerați cu o indemnizație fixă, stabilită de A.G.A."
Art. 14, alin. 1, va avea următorul cuprins: „Convocarea va fi publicată în Monitorul Oficial al României, prt. IV, și într-unul din ziarele de largă răspîndire din localitatea în care se află sediul societății sau din cea mai apropiată localitate".
3. Diverse

II. ADUNAREA GENERALĂ ORDINARĂ A ACȚIONARILOR, a adoptat următoarele:
- A.G.A. a stabilit o remunerație fixă lunară pentru membrii comisiei de cenzori, aferentă anului 2001, sumă care va fi indexată anual, cu rata inflației.

AGENDA AUTO

IOROM TRADING
Reprezentant al firmelor:
UAMT - GEROM - ROMAN
ROMRADIATOARE
ISECO - ASAM - COMPA
Comercializează piese auto
OLCIT, DACIA, ARO, TV
SAVIEM - RABA - AB -
IKARUS - TRACTOR
Str. Păcurari 129 tel. 252 900

NOU! ANDO
Tel./Fax: 236300
Distribuitor:
PULSOR - pompe auto
ALTUR - seturi, pistoane auto
ADAOS:
En gros: 5%
En detail 15%

INTERNATIONAL COMPLEX SERVICE S.A.
vinde
autoturisme **DAEWOO**
piese de schimb, accesorii auto, carburanți, lubrifianți, consignații autoturisme.
• reparații, garanție și post garanție, întrețineri periodice pt. DAEWOO și OLTCIT.
• INSPECTII TEHNICE PERIODICE PT. TOATE TIPURILE DE AUTOTURISME.
Calea Chișinăului nr. 45, tel. 137620, fax: 233296
Internet - http://home.dntis.ro/iscicssa/index.html

TOFAN GRUP
luni - vineri 8-16
Bd. Primăverii nr. 72
(lîngă Stația de Salvare)
☎ 032/251837, 236257

AUTO ROLLA
SERVICE
cumpără auto Vest peste 1984, accidentate, neînmatriculate și defecte
vinde piese noi și second hand pentru mașini Vest și execută lucrări de mecanică, tinichigerie, vopsitorie profesional garantate.
Sos. Buzău - Rm. Sărat km. 3
Tel/fax 038/710.848, 038/540.379

SC "COMEX CETRA" SRL
Piese auto originale
FIAT IVECO
Piese schimb autoutilitare Peugeot; Citroen; VW; Mercedes
Iași -Șos. Păcurari 88 (după PECO)
Tel: 094/596567; Tel/Fax: 032/257888

Professional security systems
MOLID
- Sisteme de alarma auto, imobile, supraveghere incendii
- Sisteme de control acces
- Sisteme de supraveghere video
- Interfoane si videointerfoane
- Detectoare de gaz metan
- Bariere antifurt
- Dispecerat de supraveghere cu interventie inarmata.

NOU! CASE DE MARCAT FISCALE !
Bd. Copou, nr. 3
telefon: 032-21.66.71
fax: 032-21.45.64
e-mail: molid@opsynet.com
Ce-i al tau trebuie sa ramana al tau !

ROMIL SERVICE SRL.
DEALER AUTORIZAT
FIAT
Show Room:
B-dul T. Vladimirescu 4, IASI
Tel: 032 232665, 032 216800
Service:
Sos. Iasi-Tomesti km 2
Tel: 032 136160

FIAT
• Autoutilitare si autoturisme din gama FIAT
• Sistem de leasing
• Garantie si postgarantie
• Piese de schimb originale
• Uleiuri FIAT
• Anvelope PIRELLI

TURISM

TOTEM TURISM — Agent IATA
Str. Păcurari, nr. 8 (la 50m de Biblioteca M. Eminescu)
tel/fax: 032/213545, fax 032/217380 office@totem.ro, www.totem.ro

BILETE DE AVION

MAREA BRITANIE: Londra 279; Manchester 284; Dublin 260
ȚĂRILE NORDICE: Helsinki 284; Stockholm 260; Göteborg 304; Oslo 285; Copenhaga 261
BENELUX: Bruxelles 238; Amsterdam 252; Luxemburg 380
EUROPA CENTRALĂ - BALCANI: Budapesta 162; Praga 173; Varsovia 172; Atena 166; Salonic 166; Istanbul 202
CANADA: Montreal 389; Toronto 466; Vancouver 551
ORIENTUL MIJLOCIU - ASIA - AFRICA: Delhi 676; Dubai 451; Karachi 469; Lahore 679; Bombay 656; Islamabad 679; Casablanca 399; Tel-Aviv 314
GERMANIA: Hamburg 284; Stuttgart 261; Münich 266; Berlin 279; Frankfurt 279; Dusseldorf 279
AUSTRIA: Viena 279
ELVEȚIA: Zürich 279; Geneva 284
ITALIA: Roma 266; Veneția 314; Florența 247; Napoli 351; Bologna 247; Verona 247; Milano 266; Ancona 314; Genova 314
SPANIA: Madrid 237; Barcelona 237
PORTUGALIA: Lisabona 284
FRANȚA: Paris 238; Marsilia 314; Nisa 284; Lyon 314; Strassbourg 380
STATELE UNITE: New-York 371; Washington 428; Atlanta 475; Miami 475; Boston 428; Chicago 409; Detroit 428; Houston 475; Los Angeles 570; San Francisco 570; Philadelphia 428; Dallas 475

Ofertă valabilă pentru rezervări și achitarea integrală pînă la 30 ianuarie 2001

REVELION RARĂU
Hotel Alpin
Rate fără dobîndă pînă în martie 2001!

ITALIA, SPANIA, ANGLIA
Vize în regim expres garantate!
Acte minime!

AUTOCAR... Plecări din Iasi!
Italia, Elvetia, Germania, Spania, Franta, Portugalia, Anglia, Austria, Scandinavia, Benelux, Irlanda, Maroc, Ungaria

ICAR TOURS — IATA — **BILETE DE AVION**
www.icar.ro, e-mail: icar@icar.ro
ATENA 175$ — CASABLANCA 420$ — PARIS 250$
Galeriile Comerciale: Bd. Ștefan cel Mare; Tel.: 216.319; Fax: 217.160.
str. C. Negri nr 43 - parter; tel. 210.467, 213.746

BILETE DE AVION
KLM CENTER
Iași, World Trade Center, mezanin 2
tel. 032-218.393, fax: 032.217.160
e-mail: klm@mail.dntis.ro

BILETE DE AUTOCAR
ITALIA
GERMANIA
SPANIA
FRANȚA
ANGLIA
PORTUGALIA
Galeriile Comerciale: Bd. Ștefan cel Mare tel.: 216.319; fax: 217.160
Str. Costache Negri nr. 43 - parter tel.: 210.467, 213.746

EUROLINK TOURS
ELVEȚIA 27 octombrie-5 noiembrie
AUSTRIA Crăciun
PARIS Revelion
Str. Uranus 22, bl. I1-I4, ap. 3, tel. 220.126, 213.547, 092 203.607

EUROPA
Bilete de avion
Tel.: 032-216.319, 092-468.036

BILETE DE AVION
Orice destinație! Rezervări GRATUITE!
OFERTA ZBOARĂ!

OFERTE SPECIALE!
■ Amsterdam: 265 USD
■ Atena: 175 USD
■ Barcelona: 249 USD
■ Bruxelles: 250 USD
■ Madrid: 249 USD
■ Paris: 250 USD
Tarife dus-întors, fără taxe de aeroport.

Bologna, Copenhaga, Dublin, Frankfurt, Geneva, Helsinki, Londra, Lisabona, Manchester, Milano, Nice, Oslo, Roma, Stockholm, Toulouse, Zurich
Ce e special la aceste destinații?
PREȚUL! 299 USD
Tarif dus-întors, fără taxe de aeroport.

ROMÂNIA, Iași - 6600
NET 1: Piața Unirii 6 - Mezanin
Tel/Fax: 032-233.503 / 213.450
NET 2: Hala Centrală - Etaj 1
Tel: 032-219.543, Int. 203
E-mail: net@netours.ro
Internet: www.netours.ro
Tu știi când, noi știm unde!
NET COMPANIA DE TURISM

REVELION '01
Elveția
29 decembrie - 05 ianuarie
500 USD!
ATLANTIC TURISM COMPANY
☎ 213.872, 224.590

REVELIONUL MILENIULUI
Petreceți cumpăna dintre Milenii împreună cu noi la:
EXTERN:
GRECIA - Atena; Grecia-Circuit; Austria; Cehia; Franța; Thailanda; Singapore; Dubai; Iordania; Spania; Anglia; Egipt; Ungaria; Turcia.
INTERN:
Vatra Dornei; Durău; Sovata; Tușnad; Slănic Moldova; Felix; Herculane; Brașov; Sinaia; Predeal; Sîngeorz Băi; Borsec; Eforie Nord.
OLIMP 1: Tel: 215524, 215539
OLIMP 2: Tel: 217170

SIMIAN
REVELION 2001
INTERN: VATRA DORNEI-hotel, DURĂU-hotel și vilă, SOVATA-hotel, TUȘNAD-hotel, BORSEC-vilă, PREDEAL-hotel, BREAZA-case private, SINAIA-hotel, BUȘTENI-hotel, FELIX-hotel, HERCULANE-hotel.
EXTERN: UNGARIA-Budapesta, AUSTRIA-Viena, FRANȚA-Paris, SPANIA-Madrid, GRECIA-Atena, TURCIA-Antalya, CIPRU-Larnaka, EMIRATELE ARABE-Dubai, EGIPT-Hurghada, TUNISIA-Monastir, MALTA, ISRAEL.
TRANSPORTURI INTERNAȚIONALE cu autocare de lux (ITALIA, FRANȚA, GERMANIA, SUEDIA, AUSTRIA, GRECIA)
Italia, Germania și Franța - plecări din Iași
Str. Anastasie Panu 1A (lîngă CEC - Hala Centrală), tel: 032/215393, 094/571720

AGENDA DE CONSTRUCȚII ȘI AMENAJĂRI

SIGURANTA • DURABILITATE • CONFORT

IMPEX AMICII SRL
IAȘI, str. Popăuți 2-4, tel./fax 032/162171

- Construcții
- Proiectare
- Tîmplărie
- Confecții metalice
- Materiale de construcții

SIGURANTA • DURABILITATE • CONFORT

PEREGRINUS ☎219.673

JALUZELE import Olanda Sunflex

Prețuri NEGOCIABILE!

măsurători GRATUITE · montaj GRATUIT · posibilități de plată ÎN RATE

ROM EST GEALAN

- tîmplărie PVC
- tîmplărie aluminiu
- mobilier birou
- amenajări și decorațiuni interioare

Iași, Șos. Iași - Tomești km. 1, tel. 032-232469, fax 233290

Elit cont Tudor

importator direct din SUA de MATERIALE PENTRU

JALUZELE VERTICALE

Vă oferă o gamă variată de peste 200 de nuanțe și țesături.
Sediul se află în incinta SERVICE AUTO Codrescu, cu intrarea prin str. Sărăriei.
Pentru montări la domiciliu sunați la: Tel./Fax 032/116320; 276333 Mobil: 093/158810 ; 095/158810

---

melcret fonoterm

Tîmplărie din PVC și aluminiu cu TVA 0%

în condițiile ordinului Ministrului de Finanțe nr. 1026 din 20.07.2000

MELCRET FONOTERM
B-dul Poitiers 14
tel. 032-231023

Țevi cu aluminiu și fitinguri pentru • apă caldă • apă rece • încălzire

ISO 9001

CHILIPIR
Iași, str. Smîrdan nr. 1
tel. 032-213.326

Cele mai mici prețuri

HOLLY DESIGN

TÎMPLĂRIE DIN ALUMINIU

zona fixă	zona mobilă	
45 $	79 $	- Fără rupere termică, cu geam de 4 mm
63 $	98 $	- Fără rupere termică, cu geam termopan
99 $	158 $	- Cu rupere termică și geam termopan

TONETE STRADALE CAPSULATE
Din aluminiu și geam de 4 mm - 5.970.000 lei

MOBILIER LA COMANDĂ MONTAJ și TVA - inclus în preț

Iași, str. Împăcării 2, tel. 095-838062

S.C. JET CONSTRUCT S.A.

Execută la comandă:

⇨ TÎMPLĂRIE PVC cu geam termopan

⇨ AMENAJĂRI INTERIOARE

Str. Mașinii nr. 3 (parter cămin "Moldoconstruct")
TEL./FAX: 032/231.598;
MOBIL: 093/308.849 093/154732

GRUPUL DE FIRME ROMFIN
ROMFIN TRADE Bd. Copou nr.4 Tel.032/214.090

Tâmplărie din Aluminiu și Amenajări Interioare

Bd. Copou nr.4 Tel. 032/214.090

La Petrică

Totul pentru casa ta

De la PARCHET la TAVAN, prețuri pentru orice buzunar.

✓ gresie porțelanată Italia - **215.000 lei/m²**
și azi la prețul de ieri

tel.: 217.868, Șos. Păcurari 70

S.C. **METAL INOX** SRL

Depozit materiale de construcții

- *Produse metalurgice din inox*: tablă, bară, țeavă, profile, electrozi
- *Produse metalurgice:* profile laminate și îndoite, tablă, țeavă instalații și gaz
- *Materiale de construcții*: ciment, gresie, faianță, adezivi și altele.

Depozit IAȘI, Șos. Tomești, nr. 6bis; Magazin P-ța Alexandru cel Bun
Tel./Fax: 032-216420; Tel.: 032-239.342
SUCEAVA, Str. Humorului fn; (incinta AGROCOM); Tel.: 030-522.525.

EURO-DAN

JALUZELE

✓ ORIZONTALE din aluminiu
✓ VERTICALE din material textil din aluminiu
✓ RULOURI EXTERIOARE PVC sau aluminiu

Iași, Sf. Andrei 13, tel./fax 114318

S.C. COMAT S.A.
Cel mai mare angrosist din Moldova

Oferta cu cele mai căutate prețuri!

- Aparataj electric de joasă tensiune
- Surse de iluminat
- Cabluri electrice
- Materiale de construcții
- Ciment, Carbid
- PAL, PFL

Iași, str. Sergent Grigore Ioan nr. 7, tel.156.300 -int. 130, fax: 157.261

TOP SHOP

- **VOPSITORIE ÎN CÎMP ELECTROSTATIC**
- **AMENAJĂRI INTERIOARE**
- **ORICE TIP DE MOBILIER LA COMANDĂ** (comercial, birouri, baruri, restaurante, mic mobilier etc.)

IMPORTANT!!! PLATA SE POATE EFECTUA ȘI ÎN RATE!

Str. Ipsilanti nr. 19, tel. 032-113322, fax: 032-117116

PARASOL

JALUZELE Tecnolight Italia

VERTICALE - 200 CULORI
-TESATURI LAVABILE, ANTISTATICE
ORIZONTALE - 50 CULORI
-AL ELOXAT, PERFORATE, 1 SAU 2 FETE
MONTAJ GRATUIT
PRETURI DE PRODUCATOR

Expoziție: Str. Cucu, nr.19(Podu de Fier)
Tel.: 277.501, 094-277.721, 095-589.286

NOU în Bacău *cel mai mare*

DEPOZIT DE GEAM

float, clar, colorat, reflectorizant, antiefracție

GLAVERBEL ȘI SAINT GABAIN.

SC FLAIR SRL BACĂU
C-lea Bîrladului/23; tel/fax: 034/112.046; 117.510;
mob:093/247.770

SERVICII MEDICALE

• ECHOMED
Obstetrică - ginecologie

Medici primari: Șefan BUȚUREANU, Maria AKAD, Alexandra OVĂNESCU, Maricica PĂVĂLEANU
■ **ECHOGRAFII:** diagnostic de sarcină, depistarea sexului fetal, afecțiuni ale sînului, ficat, rinichi, pancreas.
■ **Chiuretaje uterine**
■ **Tratamente pentru sterilitate** (feminină și masculină)
■ **Teste** pentru sarcină (3 min.)
■ **Contracepție** orală și montări sterilete
■ **Colposcopii.**
■ **Cauterizări** - biopsii uterine și de col.
■ **Examene citologice**: citodiagnostic, secreții vaginale, secreții uretrale, spermograme, teste postcoitale
Consultații asigurate de profesori universitari și medici specialiști de înaltă competență profesională.
Șos. Păcurari nr. 4, corp anexă la bl.590A (vis-a-vis de Oficiul PTTR)
☎251927 (fax) ; 094-216.467

• Cabinet de oftalmologie și optică medicală

SC MEDOPTICA SRL
Socola nr. 8 (lîngă 1001 Articole)
CONSULTAȚII CU APARATURĂ COMPUTERIZATĂ
- Prescripții ochelari, lentile de contact (medicale și estetice)
- Consultații și tratamente oftalmologice
- Optică medicală (inclusiv lentile plastic, bifocale, progresive - Zeiss și Essilor)
Medici care asigură consultații:
Dr. Anghel Kreolla
Dr. Pepelea Lucia
Dr. Scînteie Mira
Dr. Tarasi Carmen
Dr. Dimofte Doina
Dr. Constantin Cătălin
Program:
luni - vineri: 9 - 19
sîmbătă: 10 - 14
Pentru programări și informații sunați la
☎ 218347

• PRO FAMILIA

Laborator analize medicale efectuează orice investigație de laborator, executate de profesori universitari
Str. Țutora 11C, sc. D
Program: zilnic: 7.00-18.00
sîmbăta și duminica: 9.00-11.00
☎230.431

• POLICLINICA PROFESMED

str. VASILE CONTA nr. 18 (vizavi de policlinica Municipală, Piața Sf. Spiridon)

CONSULTAȚII SI TRATAMENTE ÎN TOATE SPECIALITĂȚILE
Se efectuează și: ANALIZE DE LABORATOR cu aparatură și reactivi din import; CHIURETAJE - metoda modernă prin aspirație; ECOGRAFII; ACUPUNCTURĂ în afecțiuni neurologice; TRATAMENTE BIONICE în afecțiuni dermatologice, osoase, neurologice; TRATAREA obezității, impotenței sexuale, infertilității, tulburărilor de creștere. Medicii Policlinicii sunt nume sonore ale medicinii ieșene, în majoritate profesori universitari. Prețurile percepute pentru consultații și analize sunt cele mai reduse:
☎ 213 226

• BIO PAN
CENTRU MEDICAL

Cabinet cu contract Casa de Asigurări de Sănătate
- Rețete compensate
• UROLOGIE, SEXOLOGIE CHIRURGIE, OBSTETRICĂ - GINECOLOGIE, FIZIOTERAPIE, MEDICINĂ DE FAMILIE, ECOGRAF COLOR COMPUTERIZAT
Medici primari
Urologie-Sexologie:
- Dr. Constantin Liviu Panainte (doctor în științe medicale). Mici intervenții chirurgicale și urologice, cistoscopii, cauterizări, sterilitate ☎ 095-643908
Pneumologie:
Dr. Constantin Panainte - consultații, scopii și grafii pulmonare ☎ 032-211535
Ginecologie:
Dr. Ioan Bunea ☎ 094-622567
Dr. Monica Holicov ☎ 094-606420
Contracepție orală, montări sterilete, cauterizări, tratamente sterilitate, chiuretaje.
Medicină de familie:
Dr. Nicolae Mihu ☎ 093-390279
Dr. Ioana Florea ☎ 094-533830
consultații medicină generală, înscrieri pentru medic de familie
Str. V. Alecsandri 9B, ap.1
☎ 032/210.728
Zilnic: 10.00-18.00
Sîmbăta: 10.00-12.00

MEDICAL CENTER THEMIS-ART Iași

OBSTETRICĂ-GINECOLOGIE
(cabinet de lux)
str. Luca Arbore 10A

• Consultații, ecografii, laborator și tratamente diverse (montat sterilete, cauterizări, chiuretaje cu anestezie generală, alte intervenții chirurgicale) - dr. NADOLU Gheorghe.
• Tratamente cu LASER, aparatură ultramodernă cu efect selectat pentru recuperare și boli, aparținînd următoarelor domenii de specialitate: dermatologie, ginecologie, neurologie, ORL, ortopedie, reumatologie, etc. - dr. BOTEZ Mihai.

☎/fax 250929

• LASERO-TERAPIE

Specialiști în LASER, recunoscuți de Harward Medical School - Boston, efectuează tratamente ultra moderne cu laser pt. copii și adulți, la cabinet și domiciliu
• URGENTE : gripă, viroze respiratorii, bronșiolite, astm bronșic, fracturi, traumatisme musculo-scheletale, torticolis, lumbago, migrene, arsuri, dureri faciale și trigeminale, laringite, afte bucale, paralizii.
• BOLI RESPIRATORII
• AFECȚIUNI ORL: faringo-amigdalite, rinite alergice, rino-adenoidite, otite, sinuzite, zgomote în urechi, surditate.
• BOLI REUMATISMALE : artrite, artroze, epicondilită, achilodinie, decubitus, dureri la masticație, calcificări calcaneene
• BOLI DE PIELE: dermatite, eczeme, cangrenă, plăgi, flebite, hematoame, herpes, furunculoză, chelie
• ALTE AFECȚIUNI: acnee, cicatrici, dureri de stomac, cistite, dismenoree, stimulare psihică și regenerare.
AVEȚI ÎNCREDERE ÎN MEDICINA MILENIULUI III !
Sunați acum:
☎094-849637, 251.117, 232.807

• CABINET STOMATOLOGIC

Dr. Daniela Lăzescu
medic primar stomatolog

Str. Sf. Lazăr nr. 45 (vis-a-vis de sediul BCR)
☎ 237998
Puteți telefona pentru programări zilnic între orele 8.00-18.00 (sîmbăta între 8.00-14.00)

• CABINET STOMATOLOGIC DentaPro

Dr. Lucian TEOFANESCU
medic specialist stomatologie generală **Dr. Loredana PRISTAVU**
medic specialist ortodonție

■ consultații GRATUITE!
■ refacerea ZIMBETULUI plăcut cu materiale identice cu dinții naturali
■ nopți LINISTITE, fără grija durerilor de dinți
Programează-te ACUM la ☎ 115521.
Str. Rafael nr. 4 (pe str. Sărărie, vis a vis de Liceul Economic 1)
Program:
Luni-Miercuri: 8.00-20.00
Marți, Joi, Vineri: 14.00-20.00
Simbătă: 8.00-14.00.

• MEDIRO
(servicii medicale)

Asigurăm asistență medicală de specialitate în:
• MEDICINĂ INTERNĂ, CARDIOLOGIE, NEUROLOGIE, PEDIATRIE, DERMATOLOGIE;
• ANALIZE LABORATOR (Biochimie, Hematologie);
• ECHOGRAFIE, ELECTROCARDIOGRAME;
• Tratamente diverse (injecții intramusculare, intravenoase, infiltrații, perfuzii etc);
■ LOGOPEDIE - Tratament în Tulburări de vorbire la copii și adulți (congenitale, pastraumatice, după accidente ischemice)
■ DERMO-OSMETOLOGIE
<<Efectuăm ANALIZE COMPENSATE C.A.S.S.>>
Asistența medicală este acordată de cadre didactice universitare și medici primari de înaltă competență profesională.
<<REDUCERI PENTRU PENSIONARI>>
Bd. Alexandru cel Bun nr. 4, bl. 1205C-parter (în apropierea Podului dintre cartierele Mircea cel Bătrîn și Al. cel Bun)
Program: zilnic 9.00-19.00
☎ 259.111

• CABINET DE ALERGOLOGIE

Dr. Victoria Maxim
Medic primar pediatru și specialist alergolog, copii și adulți
Ofer consultații, testări cutanate, tratament de specialitate.
Piața Voievozilor 13, bloc 3 parter (Cinema Dacia) în studio FOTO
Marți, Joi:14.00 - 17.00
Sîmbătă: 8.30 - 11.30
Programări:
☎ 136172, 131525, 092881943

• Policlinica „SĂNĂTATEA 2000“

Str. Lăpușneanu, nr. 7A
Dr. CONSTANTIN IORDACHE
Medic primar pediatru
Medic specialist cardiolog oferă:
- consultații pediatrie (cabinet și domiciliu)
- consultații cardiologie pediatrică
- ecocardiografii
- electrocardiograme
- dispensarizarea cazurilor, controlul periodic și tratamentul bolilor cronice pediatrice.
Program cabinet:
zilnic 14.30-20.30
sîmbătă și duminică: 8.30-14.30
☎ 214001(acasă); 214002(Policlinică) 094-507780.

• OPTIMIT
Cabinet oftalmologic și optică medicală

■ **Consultații oftalmologice complete gratuite** cu trimitere de la medicul de familie efectuate cu aparatură profesională computerizată asigurată de medic primar oftalmolog **dr. Carmen Romanescu**
■ **Prescripții ochelari și lentile de contact**
■ Execuția ochelarilor promptă și de **calitate incontestabilă** asigurată de optician Dumitru Mihăiță.
Str. Nicolina nr. 6 (lîngă pasarela de la Bazar)
Program consultații:
luni-vineri 14.30-19
sîmbătă 10-13.
Program optică:
luni-vineri 9-19
sîmbătă 10-13
Programări și informații la
☎ 239175.

• ORTOPEDICA Servicii Medicale

B-dul Socola nr. 8, bl. C2, sc. C, parter (vis-a-vis de COMPAN), tel. 231335, 094-514420
Asigură asistență medicală în specialitățile:
■ ORTOPEDIE ȘI TRAUMATOLOGIE - consultații, tratamente (corectare diferitelor deformații ale membrelor superioare, inferioare, coloanei vertebrale sau bazinului, sutura plăgilor superficiale ale aparatului loco-motor, etc. Tratamente moderne recuperatorii după FRACTURI, ENTORSE, LUXAȚII sau afecțiuni dureroase sau inflamatorii ale aparatului loco-motor (artrite, artroze, lombo-sciaitică, epicondilite, pinten calcaneean, ulcere de gambă, infecții, cicatrici vicioase după arsuri sau intervenții chirurgicale, etc) prin laser, lasero-punctură, lumină polarizată, electro-punctură, ș.a.
Pentru pacienții netransportabili asigurăm tratamente la domiciliu.
dr. B. Anitei, dr. L. Lăbușcă
■ MEDICINĂ GENERALĂ
dr. P.Onu, dr. L.Jurcă
■ GINECOLOGIE - consultații, tratamente, măsuri contraceptive, tratamente prin laser, lumină polarizată, întreruperi de sarcină prin metode clasice și prin vacuum, planing familial.
dr. S. Tomoșoiu,
dr. F. Dumitrache,
dr. D. Iancu, dr. S. Galearschi
dr. C-tin Mocănașu
dr. C. Tomoșoiu
■ MEDICINĂ NATURISTĂ ȘI ACUPUNCTURĂ
■ CHIRURGIE PLASTICĂ ȘI REPARATORIE - consultații, tratamente și intervenții chirurgicale (sutură tendoane, corectare cicatrici vicioase, corecții plastice nas-urechi, ș.a.).
dr. C. Tamaș
■ ECOGRAFII
■ HOMEOPATIE
dr.E.Galupa-medic primar (Nevroze, psoriazis, obezitate, insomnii, constipații, hemoroizi, fisuri anale, disfuncții sexuale, ulcer)
CONDIȚII OPTIME DE INTERNARE
Rețete compensate și concedii medicale.
Programări și informații suplimentare, NON-STOP, la tel. 231335 sau 094-514420.

• CORPO SAN
Servicii Medicale Mobile

• CONSULTAȚII MEDICALE LA DOMICILIU
• ELECTROCARDIOGRAME ȘI MĂSURAREA GLICEMIEI (rezultat imediat) la domiciliul pacientului
☎ 092-376.370

• STEREOPSIS
centru de îngrijire oftalmologică

• CONSULTAȚII OFTALMOLOGICE (adulți și copii)
• PRESCRIPȚII OCHELARI și LENTILE DE CONTACT
• TRATAMENTE OFTALMOLOGICE de URGENȚĂ
• DOTĂRI ULTRAMODERNE pentru diagnosticul tuturor afecțiunilor oftalmologice
Consultații asigurate de medici cu specializări în țară și străinătate:
- Prof.dr P.P. VANCEA (☎ 133.243)
- Șef.lucrări dr. C. BOGDĂNICI (☎ 210.892, 092-507.913)
- Dr. D. GHERGHEL (☎ 095-631.416)
Centrul Comercial - Bd. Șt.cel Mare (lîngă Casa Modei)
luni-vineri: 9.00-17.00, sîmbătă 11.00-13.00
☎ 11.66.51

• Dr. MIRCEA ONOFRIESCU

■ **CONSULTAȚII OBSTRETICĂ-GINECOLOGIE**
PROFESMED ☎ 213.226
luni și vineri 17.00 - 19.00
■ **Ecografii pentru diagnosticul malformațiilor fetale, examen Doppler, echografii ginecologice**
Programări la tel.: 094/546.711.

• GALATEEA

Cabinet ginecolgie-obstetrică
(Tătărași, str. Pictorului 4A)

■ **Conf. dr. Florin Dumitrache**
luni, miercuri: 15.00-18.00
■ **Dr. Gabriela Acostioaiei**
luni-vineri:12.00-19.00
sîmbătă: 9.00-12.00
■ **Dr. Adriana Pricop**
■ **Dr. Gelu Andrei**
Ecografii pelvi-abdominale
☎ 176.184

• SOFIDENT

Lucrări dentare din PORȚELAN

VITA - GERMANY

SHOFU - JAPAN

☎ 032/113750, 115460, 092 727930

• Dr. Gh. ILIEV

Cabinet ARS Medica
■ Consultații obstetrică-ginecologie
■ Ecografii: ecografie pelviană; morfologie fetală; ecocardiografie fetală.
Marți, miercuri, vineri 14.00-16.00
Tel. 156342

Cabinet Avicena
■ Ecografii: ecografie mamară, ecografie endovaginală, morfologie fetală, ecocardiografie fetală, ecografie Doppler
Marți, miercuri, vineri 18.00-20.00, joi: 15.00-17.00
Tel. 212877

MATER OPTICA - cel mai modern centru de oftalmologie și optică medicală din România

- Unicul atelier de optică din Iași în care confecționarea ochelarilor se face cu aparatură computerizată, de ultimă generație, mînuită de tehnicieni la curent cu ultimele descoperiri și evoluții în domeniul opticii
- Precizie maximă
- Consultații oftalmologice la nivel european:
  - Refracții cu autokeratorefractometru
  - Fund de ochi
  - Presiuni intraoculare cu tonometru Haag - Streit
  - Prescripții ochelari și lentile de contact (inclusiv lentile de contact cosmetice cu dioptrie și pt. astigmatisme)

IAȘI
Bd. Independenței nr. 10
tel. 214072

Medici care asigură consultații:
Prof. dr. Sergiu BUIUC
Medic primar dr. G. BEȘCHEA
Medic primar dr. G. DIMITRIU
Medic primar dr. G. MACOVEI
Medic primar dr. C. ANDRON
Medic primar dr. M. BREDEȚEANU
Medic primar dr. G. TODOSI

DENTAL PLUS cabinet stomatologic

Dr. Marius Popovici, Dr. Doina Popovici, Dr. Liliana Constantin

- **DETARTRAJ** cu ultrasunete
- **TRATAMENTE ODONTALE** cu materiale de ultimă generație
- **TRATAMENTE PROTETICE CLASICE și MODERNE** (ceramică, compozite fotopolimerizabile)
- **CHIRURGIE ORALA**
- **OPALESCENCE** - cel mai performant sistem de ALBIRE a dinților.
- **CONSULTATII GRATUITE**

Str. Vasile Lupu 85, bl. V3 (stația de tramvai "Dr.Savini")
☎ /fax 272.391 Luni-vineri: 7.30-20.00, sîmbătă 8-13

OPTICA MEDICALĂ

servicii asigurate de **tehn. Vasile Popa**

SC TRANSPARENȚA oferă:
• consultații oftalmologice • refracții cu auto-refractometru • fund de ochi • presiuni intraoculare • prescripții ochelari • lentile contact.

Calitate, siguranță și o privire limpede prin TRANSPARENȚA. TRANSPARENȚA sinonim cu COMPETENȚA!

Str. A. Panu 13 (vizavi de noul sediul BRD)
☎ 212162 Luni-vineri: 9-18, sîmbătă 10-14

TERAPII cu rezultate globale și durabile în:

- **restabilirea funcțiilor organice** (renal, respirator, gastro intestinale, hepatic, cardio etc.)
- **întărirea sistemului imunitar**
- **echilibrarea glandelor endocrine**
- **probleme severe de spasmofilie**
- **eliminarea durerilor reumatice și tensiunilor de natură nervoasă sau cauzate de stress prin:**

LASER-TERAPIE, CROMOTERAPIE, REFLEXOTERAPIE AROMATERAPIE, MASAJ

Terapeut: Corina Turliuc - specializare în Franța

Cabinet masaj și terapii complementare
Hotel Unirea, cam. 110, tel.: **142.110-110**,
program zilnic: **10-19**; sîmbăta și duminica: **9-13**.

Cabinet stomatologic MEDI LIFE

• servicii stomatologice cu aparatură ultramodernă la **prețuri promoționale**
• **reduceri de tarife** pentru
- medici și personal medical
- elevi, studenți, pensionari, șomeri
Sistem avantajos de reduceri pt. pacienții permanenți.
Profesionalism, tinerețe, amabilitate.
Alegeți MEDI LIFE!
Str. Cucu 9, bl. D11, tronson II, ap.1 (lîngă Sinagogă)
Programări:
luni - sîmbătă: 10 - 19
☎ 032-112716,
092-363.233, urgențe, non stop

Conf.Dr.Ivona Lupașcu

- medic primar obstetrică-ginecologie - diplomă europeană de competență în endoscopie ginecologică

CONSULTAȚII ECOGRAFII

- bolile aparatului genital și ale sînului
- sterilitate
- diagnosticul și supravegherea sarcinii

CENTRUL MEDICAL "IRIS" ☎ 213793

Bd. Copou nr. 38, bl. A4, sc. A (vis-a-vis de Grădina Copou)

- ecocardiografie - adulți și copii
- dermatologie
- ecografie generală
- urologie - consultații și ecografii
- medicină internă

ECOGRAF DOPPLER COLOR COMPUTERIZAT ULTRAPERFORMANT

CORPO SAN Servicii Medicale Mobile

• Consultații medicale la domiciliu • Electrocardiograme și măsurarea glicemiei (rezultat imediat), la domiciliul pacientului

NON STOP **Tel. URGENȚE: 092 376.370**

Pentru societăți comerciale oferim asistență medicală NON STOP (**pe bază de abonament**)

CONSULTAȚII OFTALMOLOGICE GRATUITE

în condițiile acordate de Casa de Asigurări Sociale de Sănătate (cu bilet de trimitere de la medicul de familie)

• consultații cu **AUTOREFRACTOMETRU** asigurate de medic primar **dr. Mariana BREDETEAN**. Centrul Medical „Sf. Petru și Pavel“(Policlinica Industrială), bd. Primăverii 4, et. 1, cam. 69, tel. 133088, int. 30. Luni, Joi, Vineri: 8.00-14.00; Marți, Miercuri: 13.00-20.00.

Cabinet stomatologic

Conf. dr. G. IFTENI Asist. Univ. dr. D. BAHRIM

✓ Tratament cu laser
✓ Detartraj cu ultrasunete
✓ Lucrări protetice din porțelan, compozit
✓ Albirea dinților
✓ Consultații gratuite, plata în rate

Program zilnic: 9.00-19.00, Tel. 111523; 094/608438 ; 092/518861
Str. Ștefan cel Mare nr. 11, et. 1 (lîngă Casa Wanda)

NON STOP - Farmacia "Sfântu Lazăr" - Tel. 230153,

str. Sf. Lazăr 4 (vizavi de fostul RC STAR)

vă oferă:
↗ **produse farmaceutice**
↗ **parafarmaceutice** : cosmetice pentru uz dermatologic
↗ **homeopate**

Profesionalismul nostru vine în sprijinul dumneavoastră !

TELEFOANE UTILE - CABINETE ȘI FARMACII VETERINARE

CABINET VETERINAR
PROVET IAȘI
Str. Smîrdan nr. 93 C
ZILNIC : 9.00 -23.00
Consultații și tratamente la domiciliu
☎ 233.772, 092.376.433 (NON STOP)

CABINET ȘI FARMACIE VETERINARĂ
SANOVET
Păcurari 116 (vizavi de statia SHELL Păcurari)
zilnic : 9.00 - 20.00
duminică 9.00 - 14.00
☎ 032/259286; 094622730
NON-STOP

CABINET ȘI FARMACIE VETERINARĂ
ANIMAVET
Str. Smîrdan nr. 70
luni-vineri : 8.00 -20.00
sîmbătă-duminică: 9.00-15.00
Consultatii și tratamente la domiciliu
☎ 237.874

CABINET DUOVET
Str. Nicolae Gane nr. 25
zilnic : 16-20, sîmbătă: 10.00 - 13.00
duminică - închis
☎ 092555155, 032/214773

SERVICII MEDICALE MOBILE
• consultații • deparazitări • vaccinări • tratamente la domiciliu.
☎ 094396303, 032/138328

WHITE FOX
• CABINET ȘI FARMACIE VETERINARĂ
Străpungerii Silvestru 9
• FARMACIE VETERINARĂ
Păcurari 18
zilnic : 9.00 - 20.00
sîmbătă, duminică 9.00 - 14.00
☎/fax 143241, 094502645, 094279923 -NON STOP

URGOVET
• CABINET ȘI FARMACIE VETERINARĂ
Str. V. Lupu 51 A-B (vis-a-vis de Spitalul de Pediatrie)
luni-vineri: 9.00-20.00, sîmbătă: 9.00 - 14.00, duminică: 9.00-12.00
☎ 032/272733

☎ TELEFOANE UTILE: FARMACII

• A.T.I.- PULS
Șos. Natională 194, bl. D
zilnic : 7.30 - 21.00
sîmbăta :8.00 - 20.00
duminica : 8.00 - 18.00
☎ 233.242, 233.223

• THYMUS
Str. Arges nr. 6, bl. D8 (Al.cel Bun, în spatele Caseriei CONEL)
Luni-vineri : 8.00-20.00
sîmbăta, duminică : 8 -16
☎ 154.445

• EUROPHARM
Str. Cerna 1 (Mircea cel Bătrîn)
zilnic : 8.00 - 20.00
sîmbăta : 8.00 - 14.00
duminică: 8.00 -14.00
☎ 224.109

• FARMA LIV
Str. Nicolina nr. 11, bl. A5
zilnic: 8.00 - 20.00
sîmbăta: 8.00 - 20.00
duminica: 8.00 - 14.00
☎ 231.197

• GABRIELA FARM
Str. Păcurari, bl. 582
zilnic: 8.00 - 20.00
sîmbăta: 8.00 - 20.00
duminica: 8.00 - 14.00
☎ 218.473, 216.507, 220.205

• FARMA BEST FLORA
Str. Vasile Lupu nr. 108A, bl. G6 (lîngă magazinul FLUX)
Zilnic: 8.00 - 21.00
☎ 271.962

• FARMACIA IRIS PHYTO PHARMA
Șos. Natională nr. 64-66 (cartier Alexandru cel Bun)
zilnic: 8,00-21,00;
sîmbătă 8,00-18,00;
duminică 8,00-14,00;
☎ 219296

• FARMACIA IRIS PHYTO PHARMA
Șos. Păcurari nr. 43, bl. 545
zilnic: 8,00-21,00;
sîmbătă 8,00-18,00;
duminică 8,00-14,00;
☎ 250337

• FARMACIA PROFARM
str. Carpati nr. 17 (lîngă Posta din Nicolina)
zilnic: 8.00 - 21.00
duminică: 8.00 - 16.00
☎/fax 224.952

• NOREX PHARM
str. Grigore Ureche nr. 1 (lîngă Tribunal)
zilnic : 8.00 - 20.00,
sîmbăta : 8.00 - 16.00
duminică: 8.00 -14.00
☎ 216.382

• BABY FARM
Str. V. Lupu 70-74
luni-sîmbătă : 8.00 - 20.00
duminică: 8.00 - 16.00
☎ 271.357

• FARMACIA PROFARM 2
str. V. Lupu nr. 86 (lîngă magazinul Flux Alimentar)
NON-STOP
☎: 173.122

• REMEDIA
Str. Gării 30
zilnic : 7.30 - 20.00
sîmbăta : 8.00 - 14.00
duminica : 8.00 - 14.00
☎ 146.325

VÎNZĂRI

■ Vînd moară grîu și porumb 500 kg/h, moară cu ciocănele pentru furaje, selector cereale, cîntar 500 kg. Telefon 065/162520 sau 094/590366. (9595168)

■ Goblenuri, diferite mărimi, foarte avantajos, prețuri foarte mici, urgent. Telefon 032/140263. (9595461)

■ Vînd proiect de diplomă - limba română. Telefon 095/516376. (9595462)

■ Vînd cavou cu un loc în cimitirul "Sf. Petru și Pavel". Telefon 094/767953. (9594580)

■ Vînd cuptor pizza pe gaz, fabricat în Italia. Telefon 032/217891 sau 032/124356. (9595155)

■ Ofertă excepțională. Vînd palton astrahan nou. Telefon 032/214733. (9595061)

■ TABLĂ ZINCATĂ SIDEX 0,4x1000x2000; HIDROIZOLAȚII. Execuție și materiale import. Tel. 092-524.859; 032/125.705. areal_hidro@yahoo.com (NT-fp10.26.26)

■ Mese biliard. Mese tenis. Acecesorii. 094.580068, 030/542724. (SV-6395492-1.14)

■ Vînd roboți telefonici cu memorie electronică (fără casetă); agende telefonice electronice. Tel. 033/21.96.10, după 18. (NT-fp17.1.1)

■ Vînd en-gross îmbrăcăminte second-hand. Se asigură transport gratuit, calitate bună. Tel. 094-780671, 095-851385. (BT.3030616 .1.7)

■ Mașină fulgi gheață; mașină injectat; bazin fierbere - 1.000 L; mașini tocat; instalație frigorifică monobloc, mașină tocat condimente. Tel. 095-860.515. (NT-5049134.1.1)

CUMPĂRĂRI

■ Cumpăr întreaga colecție a revistei "Tehnium". Preț avantajos. Sunați la 032/237169. (9595455)

■ Cumpăr mașină de copiat chei automată, nouă sau second-hand. 092.272.509. (VN-11bf7.1.3)

■ Cumpăr urgent pui cocker. 092.312300. (SV-4220575-1.2)

LOCURI DE MUNCĂ

S.C.F. IASSYFARM S.A. IAȘI

organizează concurs pentru ocuparea postului de

ȘEF OFICIU CALCUL

Dacă ai flexibilitate, disponibilitate de lucru în echipă și îndeplinești următoarele condiții:
- studii superioare de specialitate;
- vechime minimă 3 ani;
- cunoștințe administrare rețea (NOVELL), baze de date (ACCESS, FOX PRO, SQL;
- bun organizator;
- abilități de comunicare;
- cunoscător de limbă engleză;
- permis de conducere categoria B.

te rugăm prezintă pînă pe 13.12.2000, ora 17,00, scrisoarea de intenție însoțită de C.V., la sediul firmei din str. Smîrdan nr. 19 (între orele 8,00-17,00), trimite-le prin fax la numărul 032/217601 sau prin mail la adresa iassyfarm@mail.dntis.ro. Se oferă posibilitatea unei cariere într-o echipă în formare și condiții salariale motivante. Candidații selectați pentru interviu vor fi anunțați telefonic. Relații la telefon 032/147740, interior 132,105. (I-20)

S.C.F. IASSYFARM S.A. IAȘI

organizează concurs pentru posturile de

ȘEF DEPOZIT

și

FARMACIST INSPECTOR

în următoarele condiții:
- vîrsta maximă 35 de ani;
- absolvent studii superioare: farmacist principal, farmacist specialist;
- experiență în post similar minim 2 ani;
- cunoscător de limbă engleză;
- permis de conducere categoria B;
- cunoștințe operare PC;
- aviz de liberă practică;
- bun organizator;
- abilități de comunicare.

Se oferă posibilitatea unei cariere în domeniu și condiții salariale motivante. Dosarele candidaților incluzînd C.V., scrisoare de intenție și aviz de liberă practică, se depun la sediul societății (str. Smîrdan nr. 19) sau se trimit prin fax la numărul 032/217601 pînă la data de 13.12.2000, ora 17,00. Candidații selectați pentru interviu vor fi anunțați telefonic. Relații la telefon 032/147740, interior 132,105. (I-20)

ANGAJEZ INGINER CONFECȚII TEXTILE

cu cunoștințe temeinice de limba engleză.

INTERVIUL SE VA SUSȚINE ÎN LIMBA ENGLEZĂ

Relații la telefon 032/710989. (OP-01)

ANGAJEZ INGINER CONFECȚII TEXTILE

pentru sectorul C.T.C. Se cere experiență în domeniu, se asigură

TRANSPORT SAU EVENTUAL CAZARE PENTRU PERSOANE DIN ALTE LOCALITĂȚI.

Informații la telefon 032/710989 sau C.V. prin fax 710704. (OP-01)

ALLIANZ ȚIRIAC ASIGURĂRI S.A.

Vrei să ai sărbători fericite. Angajează-te în Cursa RCA 2001.

CONDIȚII:

studii - minimum liceul; plata - pe bază de comision.

SUCURSALA IAȘI:

TF. 213834; 216728, str. Păcurari nr. 7. Agenția Pașcani TF = 765118 Agenția Tg. Frumos = 710686 Agenția Hîrlău = 720773. (9917351)

■ Regia Autonomă de Transport în Comun Iași organizează în data de 27.12.2000, orele 10,00, concurs în vederea ocupării unui post de economist. Condiții de participare: domiciliul stabil în municipiul Iași; studii superioare de specialitate; experiență în domeniu; fără antecedente penale; fără desfaceri disciplinare a contractului de muncă. La înscriere candidații vor prezenta: curriculum vitae; copie după buletinul de identitate; copie după cartea de muncă; copie după diploma de studii; cazier judiciar. Termenul limită de depunere a dosarelor este de 21.12.2000. Concursul va consta în probă scrisă și interviu. Pentru promovare nota minimă este 7 (șapte) la ambele probe. Relații suplimentare se pot obține la serviciul personal din str. Silvestru nr. 5, Iași, telefon 032/218602. (I.20)

■ Extendo Grup Iași angajează urgent confecționere(i), salarizați între 3-5 milioane lei. Telefon 032/112400. (9595018)

WEBFAIR INTERNET MARKETING SRL

Iași, str. Sulfinei 17 (societate româno-germană) angajează programatori cu experiență în următoarele profile:

1. DEZVOLTARE JAVA

Java Server Pages, Java Database Connectivity, Networking.

2. DEZVOLTARE VISUAL BASIC

Visual Studio 6.0, SQL.

3. TESTARE SOFTWARE

cunoștințe despre asigurarea calității, WinRunner, WebStress. Declarațiile de intenție și prezentările se vor trimite pe adresa

RECRUITING@WEBFAIR.CO.RO

(9594576)

S.C. CONFECȚII TRICOTAJE

angajează în condiții avantajoase

CONFECȚIONERE SAU CONFECȚIONERI

pentru triplock, mașini speciale, Kett.

SE ASIGURĂ BONURI DE MASĂ.

Telefon 032/277252. (9594877)

S.C. IASIMCOOP S.A. IAȘI

str. Roșcani nr. 2, angajează pe perioadă nedeterminată, cu contract de muncă, cu asigurarea continuității vechimii,

CONFECȚIONERE SAU CONFECȚIONERI TEXTILE

Condiții de lucru deosebite, salariu lunar 1.700.000-2.000.000 lei net și garantat. Relații suplimentare la sediul societății. (9594361)

■ Colegiul Național Iași organizează în data de 21.12.2000, ora 10.00, concurs pentru ocuparea următoarelor posturi: 1 post portar; 1 post muncitor - lăcătuș mecanic. (9595458)

■ Angajez dansatoare în Vaslui, oferim cazare, masă și contract muncă. Relații telefon 094.938652; 035.317170. (Vs.6627542.1.4)

ELECTRICE-ELECTRONICE

■ Sistem complet: AMD K6 233, HDD 3,2 Gb, 32 RAM, 6215 C 2 M, ESS 1686 plus boxe, monitor 14", CD-ROM 36x, imprimantă 24ace, 10 milioane lei. Telefon 032/116551. (9595065)

■ Casă de bani, mașină scris electrică, cîntar zecimal cu greutăți, sîrmă ochiuri neagră. Telefon 032/216398. (9594835)

■ Antene satelit, programe românești, străine, instalări în orice localitate. Telefon 032/232455; 094/844362. (9595113)

■ Orice telecomandă pentru televizor (170.000 lei), video, satelit. Telefon 092/368868; 095/794894. (B 13)

DIVERSE

S.C. ASBEER S.A. Iași

(renumita fabrică de bere Păcurari) pune la dispoziția agenților economici în locație de gestiune

FĂRĂ PLATA CHIRIEI DOZATOARE DE BERE.

De asemenea livrează bere la KEG tuturor agenților economici ce au avut pe perioada de vară contracte cu alte fabrici și au rămas acum fără furnizori. Comanda se onorează în 30 minute de la apelul telefonic la numerele 251200 sau 251999. (I-18)

■ Performanță sexuală, echivalente naturale Viagra 400.000; Tanac 220.000; Prostată 160.000. Telefon: 092/503567; 092/595939. (5385826)

OFERTE SERVICII

■ **Societăți comerciale (s.r.l.; s.a.) înființări; acte adiționale; înscrieri de mențiuni; autorizații funcționare (procedură completă). Prețuri minime, profesionalism maxim! Birou autorizat - hotel "Unirea", et. 1, cam. 108. Program: luni - vineri, 9.00-17.00. Telefon 032/117733; 092/211121. (I-20)**

HELP LINE - Pentru copiii noștri

■ Puteți primi GRATUIT informații privind alimentația și creșterea sugarului, zilnic, orele 16,00 - 17,00, la tel. 032/214002. Policlinica "Sănătatea 2000", dr. Iordache Constantin - medic pediatru. (I. 20)

■ **Reparații frigidere la domiciliul clientului. Garanție doi ani. Telefon 032/145523. (9594484)**

■ Reparații la domiciliul clientului: frigidere, congelatoare, mașini de spălat, aspiratoare. Garanție - doi ani. Deplasări și în județ. Telefon 032/128925; 032/152865; 095/382311. (9595234)

■ Service, autorizat TV, video, video-cam., adaptări sunet, pastile video, selectoare. Garanție. Telefon 032/110572; 092/477224. (9595235)

■ Confecționez peruci, păr natural și aplic codițe tip "Andre". Tel. 036-417742. (GL-5052943.1.10)

EXCURSII

■ Vize Schengen 700 $, Grecia 500 $. Telefon 093-982298. (9595203)

EURO-TIME

Transport București-Paris
Autocar-85$, Avion-325$
01/650.76.53; 01/312.92.75; 01/311.13.21; 01/311.31.72.
Non-stop 092/515.911.

(I-22)

■ Călăuză Italia. Plecări foarte urgente. Telefon 095/868154. (9595049)

■ Plecări Italia 8/15/22/27 decembrie, orice vîrstă. Preț acceptabil. 034 - 178.270, 092 - 924.322. (BC - 9949952.1.2.)

■ Plecări urgente Italia (16 dec.). Facilitez vize Schengen, Italia. 034 - 180.147, 095 - 426.661. (BC - 7535784.4.8)

PROPUNERI DE AFACERI

www.eshop.ro

MAGAZINUL ELECTRONIC DIN CARE MOȘ CRĂCIUN ÎȘI ALEGE DARURILE !

Plata în lei. Livrare în toată țara!

TEL. 01-2331199 (I-01)

■ Procesez brînză topită din materialul clientului (cașcaval expirat, brînză telemea, caș congelat), eventual cumpăr materie primă. Informații tel. 092-640.206 sau fax 066/132.22.59. (NT-5041804.1.3)

LICITAȚII

R.A. TERMOFICARE IAȘI

cu sediul în str. N. Gane nr. 22A organizează

LICITAȚIE PUBLICĂ

deschisă cu strigare în zilele de 20 și 21 decembrie 2000, ora 10,00, la depozitul regiei din str. Oastei nr. 5 pentru

VÎNZARE DE BUNURI MATERIALE.

Lista bunurilor scoase la licitație se găsește în caietul de sarcini la sediul și depozitul R.A. TERMOFICARE, care poate fi consultat în cadrul Birourilor Aprovizionare, Tehnic și Contabilitate. Prețul de pornire a licitației pentru fiecare bun în parte va fi cel afișat în caietul de sarcini.

INFORMAȚII SUPLIMENTARE LA TELEFON 032/147610, INTERIOR: 181, 113, 110, 105. (OP. 2074)

■ Regionala CF Iași, Secția IMC Socola organizează licitație publică deschisă cu strigare în vederea vînzării următoarelor mijloace fixe: cricuri; vinciuri; remorci; tractor; autovidanjă; utilaje terasiere; instalații emise recepție; aparate topo. Informații la telefon 032/215600 interior 2585 sau 3042. Licitația are loc pe 18.12.2000, la sediul unității str. Atelierilor nr. 1. (9594836)

DISPARIȚII

■ A dispărut de la școală, pe data de 21.XI.2000, DULGHERU MARIA GIANINA de 17 ani. Era îmbrăcată în blugi bleu, pantofi negri, geacă neagră; păr scurt. Informații la Poliția Municipiului Iași. (9595044)

PIERDERI

■ Carnet de student pe numele Ursache Bogdan Costel. Îl declar nul. (9595469)

■ Pierdut carnet și legitimație de student pe numele Palade Monalisa. Le declar nule. (9595466)

■ Carnet de student și legitimație de transport CFR pe numele Savel Ana. Le declar nule. (9595457)

■ Pierdut carnet de asigurat și carnet de sănătate pe numele Luca Dorina. Le declar nule. (9595167)

■ Pierdut carnet de student pe numele Salomia Diana Mădălina. Îl declar nul. (9595064)

■ Dr. Andrei A. Dan declar pierderea Autorizației Sanitare de funcționare a cabinetului medical, în original, eliberată de Centrul Sanitar Antiepidemic Iași. O declar nulă. (9595054)

ANIVERSĂRI

■ **Pentru îngerașul nostru Viorel Robert Nicolas Paulescu, la împlinirea unui anișor, dorim ca drumul vieții să-ți fie înconjurat numai de flori. La mulți ani din partea lui "bica" Mariana și a mătușii Irina. Te iubim din suflet. (9595059)**

DECESE

Prof. dr. Edmond Burcoveanu anunță, cu adîncă durere, dispariția, după o cumplită și nemeritată suferință, a doamnei sale, dr. **CONSTANȚA BURCOVEANU**, medic primar bacteriolog, doctor în medicină, soție model și om cu alese calități. Slujba de înmormîntare va avea loc la cimitirul "Eternitate", în a cărui capelă este depusă, miercuri, 13 decembrie, orele 13,00. Dumnezeu să odihnească sufletul ei bun. (9594770)

Familiile dr. Constantin Burcoveanu și ing. Alexandru Burcoveanu anunță trecerea în neființă a doamnei **CONSTANȚA BURCOVEANU** (TANTI), om de profundă delicatețe și căldură sufletească. Dumnezeu să o ierte și să o odihnească în pace. (9594770)

Cu adîncă durere și profundă tristețe, Ileana - soție, Magda - fiică, Virgil - ginere, Laur și Codruța - nepoți anunță încetarea din viață, după o lungă și grea suferință, a dragului lor col. (r.) **IOAN MÂRZANCA.** Înmormîntarea va avea loc la cimitirul "Galata", miercuri, 13 decembrie 2000, orele 11,00. Bunul Dumnezeu să-l ierte și să-l odihnească în pace. (9595053)

Cu adîncă durere, soția, copiii și nepoatele anunță încetarea din viață, după o scurtă și grea suferință, a celui care a fost **EMIL URSACHE,** un om de o conduită exemplară, ca fost salariat al TMUCB - Filiala Iași, un soț, tată și bunic plin de dragoste. Înhumarea va avea loc joi, 14 decembrie 2000, orele 11.00, la cimitirul "Sfinții Apostoli Petru și Pavel", în capela căruia se află depus. Nu te vom uita niciodată și ne vom ruga pentru sufletul tău bun. (9595058)

Soția, fiica, fiul, ginerele, nora și nepoții anunță cu durere dispariția celui care a fost **MIHAI T. AMARIEI,** 68 ani. Înmormîntarea va avea loc joi, 14 decembrie, orele 11, în satul Mînzătești, comuna Ungheni - Iași. (9595055)

Soția, copiii, nepoții și nurorile anunță cu adîncă durere în suflet trecerea în neființă a celui care a fost omul și eminentul medic chirurg **EMIL VEISA.** Corpul neînsuflețit este depus la capela cimitirului "Eternitate". Înmormîntarea va avea loc joi, 14 decembrie 2000, orele 13,00. (9595066)

Familiile Știrbăț, Bungianu și Pintilie anunță cu durere în suflet decesul preaiubitei lor mame **MARIA ȘTIRBĂȚ.** Vei rămîne întotdeauna pentru noi lumina călăuzitoare a sufletelor noastre. Te iubim. Dumnezeu să te odihnească în pace. Înmormîntarea va avea loc joi, în comuna Șipote, sat Chișcăreni. (9595063)

Cu recunoștință și nemărginită durere, rog pe Dumnezeu să primească pe iubitul meu frate dr. **EMIL VEISA** în împărăția Sa. Sandu. (9595468)

Fiica - Mariana Grosu și fiul - Aurel Dănilă, împreună cu familiile, anunță încetarea din viață a tatălui lor **PETRU DĂNILĂ,** 79 ani, pensionar CFR, din satul Cristești - Holboca, Iași. Înhumarea va avea loc joi, 14 decembrie 2000, orele 10.00, în sat. Dumnezeu să-l ierte. Nu te vom uita niciodată. (9595465)

CONDOLEANȚE

Serviciile Administrativ și Aprovizionare din cadrul Spitalului de Urgențe "Sf. Spiridon" transmit sincere condoleanțe familiei dr Burcoveanu pentru greaua pierdere suferită. (9595056)

Familia Ion și Maria Mihai regretă profund trecerea în neființă a cumătrului ION BĂLAN. Dumnezeu să-l odihnească. (9595057)

Cu adîncă durere în suflet, cuscrii Dorin și Rodica Bucătaru regretă trecerea în neființă a cuscrei PARASCHIVA ACHIRE. Dumnezeu să o odihnească în pace. (9595060)

Familia Constantin Pădure este alături de doamna Maria Bungianu în aceste momente grele pricinuite de pierderea mamei - MARIA ȘTIRBĂȚ și transmite condoleanțe familiei îndoliate. Dumnezeu să o ierte. (9595063)

Sîntem alături de familia Viorel Braia în nemăsurata durere pricinuită de dispariția prematură și nedreaptă a tatălui și soțului excepțional. Sincere condoleanțe. Vecinii. (9595062)

Colectivul Clinicii de hematologie a Spitalului Universitar "Sfîntul Spiridon" Iași transmite sincere condoleanțe familiei dr Cristina Burcoveanu pentru pierderea suferită și își exprimă încă o dată respectul și iubirea pentru medicul deosebit și omul cu înalte calități sufletești care a fost dr CONSTANȚA BURCOVEANU. (9595067)

Colectivul Cooperativei "Solidaritatea" Iași transmite sincere condoleanțe dlui Alexandru Alexoaiei pentru pierderea suferită. (9595456)

Serviciile Juridic, Resurse umane și Financiar-contabilitate ale Spitalului Clinic județean de urgențe "Sfîntul Spiridon" Iași sînt alături de familia doctor Constantin și Cristina Burcoveanu și transmit sincere condoleanțe pentru pierderea suferită prin decesul celei care a fost dr CONSTANȚA BURCOVEANU. (9595460)

Cuvintele nu pot cuprinde regretul de a o pierde pe cea care a fost dr CONSTANȚA BURCOVEANU, desăvîrșitul profesionist și om care ne-a condus timp de mulți ani. Dumnezeu să o odihnească în pace. Colectivul Laboratorului de analize medicale, Spitalul Clinic de Recuperare. (9595459)

Familiile Nica și Trofin, cu profundă durere în suflet, deplîng trecerea în neființă a celei care a fost ELENA APREUTESEI, din comuna Lungani. Sincere condoleanțe familiei. Dumnezeu să o odihnească în pace. (9595464)

Locatarii blocului B2, sc. B, din str. Bradului nr. 14 din Iași, sînt alături de familia Balan la greaua pierdere suferită și transmit sincere condoleanțe familiei îndurerate. (9595463)

Colectivul Grădiniței cu program prelungit nr. 14 este alături de dna inspectoare Violeta Braia în aceste momente grele și transmite condoleanțe familiei îndoliate. (9595467)

Farmaciile IASSYFARM

- **FARMACIA DACIA 1** — B-dul Dacia nr. 32. Luni-Vineri: 7.00 - 20.00; Sîmbătă: 8.00 - 14.00; Duminică: 8.00 - 12.00; Sfaturi medicale: joi: 13.30 - 15.30. ☎ 153.498
- **FARMACIA NICOLINA** — Str. Sălciilor, bl. 828. Luni-Vineri: 7.00 - 20.00; Sîmbătă: 8.00-14.00; Duminică: 8.00-12.00. ☎ 122.782
- **FARMACIA STUDENȚEASCĂ** — Pol. Studenți și Elevi, Str. Toma Cozma 3. Luni-Vineri: 7.00 - 20.00. ☎ 258.435
- **FARMACIA TĂTĂRAȘI** — Str. V. Lupu 8, bl. D3. Luni-Vineri: 7.00 - 20.00; Sîmbătă: 8.00-14.00; Duminică: 8.00-12.00. ☎ 172. 867
- **FARMACIA SF. PARASCHEVA NON STOP** — Piața Unirii 3. Sfaturi medicale: Marți: 13.30 - 15.30. ☎ 116.029
- **FARMACIA GRĂDINARI** — Str. V. Lupu 160, bl. G3. Luni-Vineri: 7.00 - 20.00; Sîmbătă: 8.00-14.00; Duminică: 8.00-12.00; Sfaturi medicale: Luni, Miercuri si Vineri: 16.30-18.30. ☎ 175.457
- **FARMACIA INDEPENDENȚEI** — Bd. Independenței 23. Luni-Vineri: 7.00 - 20.00; Sîmbătă: 8.00-14.00; Duminică: 8.00 - 12.00; Sfaturi medicale: Marți: 11.00-13.00. ☎ 116.408
- **FARMACIA PRIMĂVERII** — Pol. Industrială, Str. Primăverii 14. Luni-Vineri: 7.00 - 20.00; Sîmbătă: 8.00 - 13.00. ☎ 136.971
- **FARMACIA PODUL DE FIER** — Str. Tudor Vladimirescu, bl. 306. Luni-Vineri: 7.00 - 20.00; Sîmbătă: 8.00 - 13.00; Duminică: 8.00 - 13.00; Sfaturi medicale: Vineri: 14.00 - 16.00. ☎ 218.323
- **FARMACIA PODU ROȘ NON STOP** — Str. Socola 9, bl. E1. Sfaturi medicale: Joi: 10.30 - 12.30. ☎ 132.293
- **FARMACIA CENTRALĂ** — Pașcani, str. Ștefan cel Mare 118, bl. A4. Luni-Vineri: 7.00 - 20.00; Sîmbătă: 8.00 - 14.00; Duminică: 8.00 - 13.00. ☎ 764.059
- **FARMACIA PODU ILOAIEI** — Podu Iloaiei Bl.4. Luni-Vineri: 7.00 - 20.00; Sîmbătă: 8.00 - 14.00. ☎ 740.175
- **FARMACIA PETRU RAREȘ** — Hîrlău, str. Ștefan cel Mare 12, bl. 11. Luni-Vineri: 7.00 - 20.00; Sîmbătă: 8.00 - 14.00; Duminică: 8.00 - 12.00. ☎ 720.378
- **FARMACIA SF. SPIRIDON** — Pol. Municipală. Luni-Vineri: 7.00 - 20.00. ☎ 115.224
- **FARMACIA BUCIUM** — Str. Bucium nr. 19, bl. B21. Luni-Vineri: 7.00 - 20.00; Sîmbătă: 8.00 - 14.00; Duminică: 8.00 - 12.00; Sfaturi medicale: Luni si Miercuri: 14.00 - 16.00. ☎ 130.522

Cîștigătorii marilor premii oferite de IASSYFARM sînt:
■ Premiul I - BALAȘA DANIELA ■ Premiul II - BULEARCĂ ADRIANA ■ Premiul III - MARDARE RODICA, toți din IAȘI
Alți 17 norocoși ieșeni au cîștigat premii de fidelitate.

CASE DE MARCAT

SAMSUNG
VEC
Program de gestiune
Cititoare COD BARE
Sisteme pt. RESTAURANT
CASE DE MARCAT FISCALE
GRATUIT SERVICE, FISCALIZARE tel:214112

REL SERVICE
✓ CASE DE MARCAT FISCALE AVIZATE DE MINISTERUL DE FINANTE
✓ CÂNTARE ELECTRONICE
*FACILITATI DE PLATA
*GRATUIT- instalare,instruire,fiscalizare
*SERVICE GARANTIE SI POSTGARANTIE
IAȘI, Șos. ARCU nr.12 Bl. Z 18
Tel/fax: 214190, Tel: 217244
NOU!

CASE DE MARCAT OMRON
AUTOMATE & ESPRESOARE SAECO
Vînzări prețuri de importator
Service de calitate
Piese de schimb Toata gama de aparate SAECO
ROMEURO SERVICE SRL
Tel./Fax:032-216893
Mob.: 094514443, 094787379

CASE DE MARCAT FISCALE OPTIMUS - iC
PLATA IN RATE !
Se asigura:
- instalare, pregatire operator
- service gratuit in garantie
- service postgarantie
- consumabile
Avizate de Ministerul de Finante
Operare simpla (54 taste cu functii multiple)
Ergonomica (2 afisaje in limba romana)
Interfata seriala inclusa pt. Conectare la PC
7000 coduri de pret si 42 de raioane
QUARTZ MATRIX
Str. Theodor Pallady nr. 8
tel. 217.248, 217.258
qmatrix@xnet.ro

INITA
DISTRIBUITOR AUTORIZAT
UNITATE DE SERVICE ACREDITATĂ
CONSUMABILE
➢ CASE DE MARCAT FISCALE
➢ CÎNTARE ELECTRONICE
Tel/fax 032/131726
Iasi, str. Mitropolit Varlaam nr.5

ELCOSERV

Iași, str. Decebal, nr. 1; Tel/Fax 032 / 230.205

Mora Electronics
CASE DE MARCAT SAPEL
pentru
✓ SUPERMARKET
✓ RESTAURANTE
✓ FARMACII
✓ REȚELE DE MAGAZINE

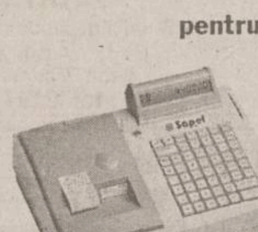

Iași, Str. Sărăriei, nr. 34; tel/fax: 032/212735, 278170
E-mail: mora@mail.dntis.ro

Alegerea perfecta pentru controlul vanzarilor !
CASE DE MARCAT FISCALE
OMRON®

✓ Avizata de Ministerul de Finante
✓ Pret scazut - inalta performanta
✓ 8-20 departamente
✓ 3900 - 15.000 PLU-uri
✓ conectare PC
✓ scanner cod de bare
+ sisteme de securitate
MOLID
Bd. Copou, nr. 3
telefon: 032-21.66.71
fax: 032-21.45.64
e-mail: molid@opsynet.com

DATECS
CASE DE MARCAT FISCALE
INCEPAND CU 187$
CANTARE ELECTRONICE
Log-Soft
Str. A. Panu, nr. 28
tel: 032/211130, 216359

Abonează-te până la 28 decembrie și Dialog îți oferă șansa de a câștiga unul din cele 15 automobile Renault Clio Symbol, plus încă alte 2001 premii! Detalii în magazine. **

Dialog 4S Inedit
Oricum te uiți, este cel mai ieftin abonament GSM !

Dasimpex vă oferă telefoane mobile începând cu
590.000 lei***

Iași - bd. Ștefan cel Mare și Sfânt nr.1(vis-a-vis de Apolonia) tel. 276.041
- complexul comercial "IULIUS CENTER" etaj 2, tel. 278.171
- incinta Tipografiei DOSOFTEI, tel. 233.066
- str. Păcurari, nr. 158, tel.257.673
Pașcani - Str. Stefan cel Mare, bloc A5, Tel.Fax: 032. 766.883
**Ofertă valabilă în perioada 27nov.-28 dec. 2000, pentru abonamentele cu minute incluse
*** Inclusiv TVA, preț valabil pentru orice tip de abonament;
www.dasimpex.ro

AGENDA OMULUI DE AFACERI

ETNIS
Distribuitor **Vaillant, Bosch și Viessman**, vă oferă:
Centrale Vaillant
model nou
la prețuri mai mici
- **Radiatoare de oțel, aluminiu și fontă**
- **Rezervoare gaze lichefiate "Shell"**

AER CONDIȚIONAT
Proiectare, montaj și garanție 3 ani
Plata în 6 rate lunare
Iași - Str. N. Iorga 7D, bl. F5, tel. 032/230113, fax 032/232690, telemobil 094613246, 094554249

ROTHERM
Importator - CE
- Calorifere oțel
- Țeavă multistrat și fitinguri
- Vase de expansiune
- Rezervoare GPL

Prețuri speciale pentru distribuitori
Vînzări en gros și en detail
Iași, Bd. T. Vladimirescu nr. 40 (Bucșinescu)
Tel/Fax: 032/175105, 272340, 093-243670

UNITRADE
Un partener pentru:
- MOBILIER BIROU
- AMENAJĂRI INTERIOARE

Iași, bd. Copou nr. 4, tel. 032/213455, 213456

RAINBOW
SPĂLĂTORIE - CURĂȚĂTORIE CHIMICĂ RAPIDĂ
ONORĂM COMENZI LA DOMICILIU
program zilnic 8.00 - 20.00
sîmbata 8.00 - 14.00
Iași, str. Gh. Doja nr. 10, tel: 032/221204

COMINDEX
Importator Ungaria:
- PAL MELAMINAT
- PARCHET MELAMINAT
- FERONERIE ȘI ACCESORII

Depozit: Str. Aurel Vlaicu 88; tel.: 277713
Magazin: Str. Cucu 26 (Podu de Fier)
tel.: 276006

CENTRE PRELUARE ANUNȚURI MICA PUBLICITATE MONITORUL

VAMA VECHE - Gară
SC COMVINI SRL din Magazinul Vama Veche pune la dispoziție clienților
■ vopsele ■ sticlărie ■ papetărie ■ lustre ■ abajururi ■ haine piele ■ articole sport și pescărie ■ cosmetice ■ mobilă ■ aparatură electro-casnică ■ articole de uz gospodăresc

La prețuri avantajoase
Program: luni-vineri 8.00-20.00;
sîmbătă 9.30-17.00; duminică 10.00-13.00
Str. Gării nr. 22, tel. /fax. 032/218236

DAS
Depozit en-gros
MATERIALE ȘI ECHIPAMENTE
pentru instalații
(Romstal, Vaillant, ACV, Guillot, Remeha, De Longhi, McQuay, York)
REDUCERI PÎNĂ LA 15%
Iași, str. Aurel Vlaicu 87,
Tel./Fax: 032-175.488, mobil 094/630.512

CASA DESIGN
Distribuitor:
Bosch, ACV Belgia, Saunier Duval Franța
- *Centrale termice pe gaz, motorină, electrice*
- *Radiatoare oțel, aluminiu*
- *Materiale pentru instalații*
- *Proiectare, execuție, service.*

Iași, Bd. T. Vladimirescu nr. 59,
Tel.: 032-174565, mobil 094-787234

TAGUS CONTOR
CASA PORTUGHEZĂ
ROBINETĂRII
ACCESORII
FITINGURI
OBIECTE SANITARE
CENTRALE TERMICE
BOILERE
APOMETRE
ELECTRICE
ACCESORII DE BAIE
FERONERIE
MATERIALE DE CURĂȚIRE ȘI ÎNTREȚINERE
Șos. Nicolina "CUG", Bl. 968, parter
Telefon: 032/225268

UTIL CASNIC
Distribuitor
FAIANȚĂ, GRESIE SANEX
- Adezivi, chituri, electrice, electrocasnice, uz casnic și gospodăresc, menaj
- Obiecte sanitare, feronerie

Magazinele din N. Iorga și str.Silvestru
233680, 137045 zilnic 9.00 - 18.00

CASE DE BANI
GARANȚIE 3-5 ANI
REGAL S.A.
Miercurea-Ciuc
UȘI DE TEZAUR
Tel/fax: 066/171.607
B-dul Timișoarei 45/1

YV
ALARME
- Recondiționări parbrize

Păcurari 92 (incinta Transmixt), tel: 259.690

RADIX SERVICE
comercializează și montează
- CONTOARE APĂ RECE ȘI CALDĂ
- BUCLE MĂSURĂ ENERGIE TERMICĂ
- CENTRALE TERMICE, CAZANE ȘI BOILERE
- Asigurăm servicii de calitate cu garanția echipamentelor și lucrărilor
- Plata în rate

Iași, I.C. Brătianu 20 (sens giratoriu Teatrul Național - intrare prin gang)
tel. 230676, 217590, fax: 230682.

SC TREMOD DOBRE ȘI FIII SNC
cumpără
miere de albine
- polifloră 21.000 lei/kg
- tei 22.500 lei/kg
- salcîm 23.500 lei/kg

**livrare Ciucurova-Băicoi*
Tel./fax: 040-514.788; tel.: 044-268.288

S.C. INFROMEX
- ✓ *Agende, calendare, felicitări sezon personalizate sau nu*
- ✓ *Imprimerie textilă*
- ✓ *Producție publicitară în expresie serigrafică, și/sau tipografică*
- ✓ *Sacoșe festive pentru cadouri, personalizate sau nu.*

Str. Oancea nr. 10, bl. 354, parter
Tel.: 032-270737; 278210, mobil 093-709405
Prietenii trebuie să fie împreună totdeauna !

STAND-UP TRADE
importator direct Germania
vinde en gros
- Haine colectă directă
- Încălțăminte sortată de sezon

Tel. 094-507.920

EMI - Bd. Independenței
oferă
produse electrice, electrocasnice, electronice, chimice
Program: luni-vineri 8.00-19.00; sîmbătă 8.00-13.00
B-dul Independenței 19, bl. B1-5,
tel. 032/213352, tel/fax. 117530

INSTALAȚII SERVICE APOMETRU
Comercializează și montează:
- MICROCENTRALE TERMICE: MARA - 15.000.000 lei, ARISTON - 17.000.000 lei
- RADIATOARE TIP PANOU-PURMO -preț de importator-
- CONTOARE DE ENERGIE TERMICĂ
- APOMETRE INDIVIDUALE - ZENNER, NARVAL 430.000 lei
- Fitinguri, baterii, boilere, căzi, accesorii și scule ROCAST

PREȚURI MINIME!
Iași, Calea Galații 5, bl. F3-A parter(fosta Alimentară)
tel.: 032 - 227.927

CARDINAL
Distribuitor RADIANT, BIASI
- Centrale termice
- Contoare apă rece și caldă
- Proiectare și execuție instalații sanitare, termice, apă-canal
- Service centrale termice

RATE în 12 - 24 luni !
Iași, str. Gr. Ureche 3, bl. W. Mărăcineanu, parter
tel.: 215.902

HERMES UNIVERS SRL
comercializează en gros
- jucării și articole pentru pomul iarnă
- papetărie diversă, agende, calendare, felicitări
- hîrtie pt. împachetat cadouri, pungi pt. cadouri
- oale inox (sub presiune și simple de la 2l - 45l)
- tacîmuri din inox
- pahare din sticlă cu și fără picior

Iași, bd. Chimiei nr. 34, tel./fax 032-271569

ELECTRA
Lider național interfoane
INTERFOANE DE ACCES CU CARTELĂ
Plata în rate !
Blocuri, vile, sedii firmă
Bd. Chimiei nr. 8 (Poarta 2 CFS)
Tel. 233.126, luni-vineri:orele 8.00-15.00

AVANTAJOS
- Pahare pentru dotări restaurante, cantine etc.
- Vase decorative, Galle

Producător s.c. STICLA s.a. ONEȘTI
Tel. 034-313.351
fax: 034-314.462

TOFAN GRUP
comercializează:
anvelope și camere auto (produse de Danubiana și Victoria Florești)
Iași - Bd. Primăverii nr. 72 (lîngă Stația de Salvare)
tel. 032 - 251837, 236257

MELCRET FONOTERM
Tîmplărie din PVC și aluminiu
cu TVA 0%
în condițiile ordinului Ministrului de Finanțe nr. 1026 din 20.07.2000
Bd. Poitiers nr. 14, tel. 231023

GRUPUL DE INSTALAȚII ȘI CONSTRUCȚII
Distribuie și montează centrale termice
HERMANN și RADIANT
Execută și proiectează:
INSTALAȚII ÎNCĂLZIRE, GAZE, SANITARE, ELECTRICE
Iași, str. Splai Bahlui 22
Tel/fax: 032/237260, mobil 093-645798; 093-639.363

VIZUAL
SCAUNE ERGONOMICE
GARANTIE 1 AN
Tel./fax 032 211517
032 224490

EUROPA GROUP
DISTRIBUITOR AUTORIZAT BOSCH, KORADO
vînzări en gros, en detail
- centrale termice
- radiatoare
- climatizare
- fitinguri multistrat

PLATA ÎN RATE
Tel. 032-279300, 094-624399

ELECTRONIC RGQ - Alexandru
- **JALUZELE**

(producător)
- **orizontale** (aluminiu import)
- **verticale** (mat. textil import)

Căutăm **agenți/distribuitori**
- ELECTRONICE - rate

Program: luni-vineri 9.00-19.00; sîmbătă 9.00-13.00
Bd. Al. cel Bun, bl. D3, parter, tel./fax 032/216739

TOP SHOP
MOBILIER
- comercial
- pentru birouri
- mic mobilier, bucătării
- pentru restaurante, baruri etc.

Plata în rate !
Vopsitorie în cîmp electrostatic
Str. Ipsilanti nr. 19, tel. 032/113322, fax: 117116

GRUPUL DE FIRME ROMFIN
Tîmplărie din aluminiu
B-dul Copou nr. 4, Iași
tel.fax: 214 090

SC MAR GIP SRL Sibiu
Producător de articole de marochinărie din piele naturală
- ✔TRUSĂ DIPLOMAT
- ✔TRUSĂ PILOT
- ✔DIVERSE PORTURI
- ✔SERVIETE, MAPE, POȘETE

B-dul Vasile Milea nr. 28
Punct de lucru Sibiu, str. J. S. Bach nr. 4
Telefon: 094.699047; 092.676627
Telefon/Fax: 069.212943

CONSULT PROIECT 2000
Realizează la cele mai avantajoase prețuri:
- proiecte pentru investiții
- consultanță tehnică
- studii și planuri de afaceri pentru credite de la bănci sau de la Comunitatea Europeană

Tel. 032/215.689 sau 094/991.751
între orele 9⁰⁰ - 18⁰⁰

Oferta săptămînii: tehnică de calcul

QUARTZ MATRIX
Cumpără un [calculator] până la 24 decembrie 2000 şi poţi primi CADOU o [imprimantă]

QUARTZ MATRIX Computer Shop vă urează Sărbători fericite!
Magazin: Hala Centrala, etaj 1, Tel./Fax: 219.543 - int. 204
Sediul central: Str. Theodor Pallady 8 Tel.: 217.248, 217.258 Fax: 217.262 e-mail: qmatrix@xnet.ro

GIROS COMPANY
ECHIPAMENTE XEROX DIGITALE SI ANALOGICE, ALB-NEGRU SI COLOR
ECHIPAMENTE MULTIFUNCTIONALE, IMPRIMANTE LASER DE RETEA
COPIATOARE DE PLANSE, CONSUMABILE SI SERVICE
IASI, Sf. Lazăr 45, tel/fax 032-210.872, 237.820
e-mail: giros@mail.dntis.ro

REL Computer
ISO 9002
Ofertă Specială !
- AMD K6 II 475 419 $
- PII 600 Mendocino 485 $

Hdd 9.1Gb, 64MB RAM, SVGA 4MB AGP, Monitor digital 14'' LG
Şos Arcu Nr.12, Tel: 032 - 214190

BIS
Tel./fax: 230.800
mobil: 094.585.718
Str. Ștefan cel Mare (Galeriile comerciale)
U.C. Pentium 100/ 16-32 MB RAM/ IBM 100-130$

VECTRA SISTEMS
- Încărcări cartușe: CANON; HP
- Imprimante: CANON; HP
- Consumabile: CANON; HP
- Calculatoare; Componente calculatoare

Licență WINDOWS 98!
Tel/Fax: 032/27.64.58
e-mail: vectra@mail.dntis.ro

BAS
Tel./Fax 032 253001
@Mail : bascomp@mail.dntis.ro
Distribuitor autorizat LEXMARK
Z11 : 1.770.000 lei
CJ 3200: 2.470.000 lei
Sisteme , componente PC
PENTIUM II 600 Mhz 575 USD
K7 600 Mhz 650 USD
TVA inclus

IMPACT Calculatoare
K6 II 500 : 398 $
PII 500 : 430 $
K7 550 : 461 $
(Fara TVA)
Garantie 2 ani
Configuratii complete + multimedia
Canon BJC 1000 : 1.629.000 lei (Cu TVA)
Tel/Fax : 032- 217.600
Show Room : Cuza Voda 45

WarpNet
sistem complet
Pentium 133/16/850/14"D
360 DM
Str. Ștefan cel Mare nr. 51, bl. A2, sc.b, ap.1, Suceava
e-mail:dan@warpnet.ro, www.warpnet.ro
tel: 030-22.55.89 095 632142

auto technic computers
LUNA CADOURILOR VĂ ADUCE
17.399.999 lei
AMD DURON Processor at 650 MHz
M/B VIA KT133, ATX, socket A (AMD Duron + AMD K7 Thunderbird)
HDD 7.6 GB ULTRA DMA 66 Samsung
DIMM (168 pin) 64 MB SDRAM PC 133
Video Card AGP S3-368 3D 4Mb; Sound Card 3D On Board
CD-ROM 48xToshiba; FDD 3,5" 1,44 MB Mitsumi/Alps/Sony
Miditower Case 200W ATX Millenium
Keyboard Win95, Mouse, Pad; Boxe 120W
Monitor 15" SVGA color 0,28, LR, NI, RELISYS

B-dul Independenței, bl. B1-5 mezanin, tel. 213101
B-dul Păcurari nr. 150, Bl. 589 , tel. 219723; 219291

Numai 13.899.000 lei
Procesor INTEL PII Mendocino 533 MHz
M/ B PcChips I810L AT / ATX Bus 100
HDD 7,4 Gb UDMA 66 Quantum, DIMM 32Mb PC 66OEM
Video AGP 4Mb on Board, Sound Card 3D PCI on Board
56K Fax Modem on Board, Ethernet Card 10/100 Mb on Board
FDD 1,44 Mb 3,5"", Minitower AT 200 W
Monitor 15"" SVGA digital RELISYS, Keyboard Win95
Mouse + Pad Boxe 120 W TARGA
TVA inclus.
Garanție 24 luni pentru sistem și 36 luni pentru monitor.
Pentru plata cash la acest sistem beneficiati de
5 ORE DE ACCES GRATUIT LA ITERNET

UNITRADE SYSTEMS
CALCULATOARE ESCORT
IMPRIMANTE EPSON
COPIATOARE Konica
E-mail: unitrsys@mail.dntis.ro
Str. Anastasie Panu 13-15 (*Escort Land*), tel./fax: 032-218482
Str. Gării nr. 1 (sediu), tel./fax: 032-216412/413

INFOSERVICE
ISO 9002
Cyrix/300 - 333 MHz
AMD K6 2/450 -550 Mhz
AMD K 7 Athlon/600 -800 Mhz
PENTIUM II/466 -533 Mhz
PENTIUM III/ 500-800 Mhz
PLATA IN RATE SI LEASING
IMPRIMANTE: Canon, HP, Epson, Seikosha
COPIATOARE: Minolta, Canon

Sisteme:
Pentium 133 MHZ
32 MB,/ HDD 1.2 GB/MONITOR 15"D
CD-ROM/ Placă de sunet/keyb/mouse
PREȚ: 285 USD cu TVA inclus

Pentium 166 MHZ
32 MB,/ HDD 1.2 GB/MONITOR 15"D
CD-ROM/ Placă de sunet/keyb/mouse
PREȚ: 330 USD cu TVA inclus
Program de contabilitate(DEMO)-inclus

NOI VA OFERIM, DUMNEAVOASTRA ALEGEȚI !!
Bd. COPOU nr. 4 (Sub Camera de Comerț si Industrie Iași)
TEL./FAX: 211745/ 144718

le modèle
dealer autorizat COMPAQ
Leasing Rate
calculatoare
- brand name -
- no name -
la cele mai bune prețuri!
NOU!!! Internet Cafe!
Sf. Lazăr 53, tel./fax 239003

DIRECT COMPUTER & POLITEH
Hardware & Software
IBM COMPAQ Siemens
Numai pentru cunoscători !
calitate
la cel mai mic preț

De la DX2/66/8MB RAM/170MB MONITOR VGA cal. I	- 1.375.000 lei
P100/16 MB RAM/1 GB MONITOR 14" (A) cal. II	- 3.400.000 lei
Pînă la P166/32 MB RAM/1.7 GB MONITOR 14" (A) cal. I	- 5.440.000 lei

Prețurile includ TVA. Pentru en-gros prețurile se negociază.
Iași, Calea Chișinăului 17, tel/fax 032 237115
e-mail: sales@direct-computer.ro

Canon
copiatoare
imprimante
faxuri
consumabile
service specializat
tel:214112

OFERTA EXCEPTIONALA !!!
- Service gratuit la orice copiator Minolta
- 7 ani de experiență
- Service mobil cu tel. și auto
- Promptitudine la solicitări (max. 2h)
- Seriozitate
- Cele mai mici prețuri la piese

Dacă doriți să reduceți drastic cheltuielile cu copiatorul din dotare, contactați-ne !!!
S.C. PIM SRL Șos. Ștefan cel Mare 11
tel./fax : 032.212740 mobil. 094.772277

LIVIUS
IN LUMEA CALCULATOARELOR AVETI NEVOIE DE UN PRIETEN !
ATI VĂZUT OFERTA SPECIALĂ LIVIUS ?
CALITATE FĂRĂ COMPROMIS,
PRETURI EXCELENTE,
IAR CADOUL ÎL ALEGETI CHIAR DVS. !
LIVIUS SRL IAȘI, str. Fătu 1A, tel/fax:032-11.59.22, 11.22.21, http://www.livius.ro, e-mail: livius@livius.ro

ZACH & SON
Magazin: str. Cuza Vodă 54,tel. 21.93.93, fax: 21.92.43

Cartuș HP 600	*318.000 lei*	*Toner MITA DC 2055*	*180.200 lei*
Cartuș HP 500	*318.000 lei*	*Toner MITA DC 1605*	*180.200 lei*
Cartuș CANON BC 02	*265.000 lei*	*Toner MINOLTA EP 4300*	*137.800 lei*
Cartuș CANON BC 20	*424.000 lei*	*Toner CANON NP 1010*	*74.200 lei*
Cartuș CANON BC 05	*318.000 lei*	*Toner TOSHIBA BD 1350*	*183.380 lei*

NOU!!!
ZACH & SON
Birou: Aleea Sadoveanu, nr. 2, tel: 219885

SHARP
- ☑ faxuri
- ☑ copiatoare
- ☑ consumabile

service specializat
☎ 225.180
Iași, str. Străpungere Silvestru nr. 9
elproma@necomm.ro

TakeNET
Vinzari calculatoare noi si second-hand
posibilitati de rate
Internet Café non-stop
scanari-listari
inscriptionari CD
SOS. ARCU NR.1 BL T3 Tel/Fax:032/258.214 email:takenet@mail.dntis.ro

ROMPERS GROUP
B-dul Independenței nr. 11-13, tel. 215860
vizavi de librăria ESCULAP
Navig@tor internet cafe
la cea mai mare viteză
MAGAZIN TEHNICĂ DE CALCUL
prețuri promoționale
importator direct

VREI UN COPIATOR IEFTIN SI BUN ?!
Canon
Garantie 1 an . Service . Consumabile .
SUNA ACUM ! 214112

Inside
Tot ce inseamnă CONSUMABILE ...
la cel mai convenabil preț
HP, Epson, Canon
riboane
diskete, CD-uri
Sf. Lazăr 49, tel/fax: 216.940, 237.830

CARNETUL ZILEI

ROMANIA 1

7,00 Telematinal
8,00 Jurnalul de dimineață
9,00 Jurnal regional
9,40 Practic TV
10,30 TVR Cluj
11,20 TVR Iasi
12,10 TVR Timisoara
13,00 Teatrul Național de Televiziune prezintă: "Poveste imorală" (r), ultimul episod
14,00 Jurnalul de prînz
14,15 Ciber Fan. Comunicatii; Telefonie mobilă; Tendinte; Aplicatii
14,30 TVR Craiova
15,30 Între noi, fratii, ep. 14
16,00 Panorama. Magazin în limba germană
17,30 Încurcături în familie, ep. 8
18,00 Români pentru mileniul trei
18,10 Impas în doi
19,00 Info-mania. Piata de soft; Portabile; Noutăti
19,10 Avanpremieră Stiri
19,15 Pasiuni, ep. 50
20,00 Jurnal. Meteo
20,40 Sport
20,45 Talk-show politic

21,45 Justitiarii, ep. 12

22,45 Handbal feminin Euro 2000: Danemarca - România

0,05 Jurnalul de noapte

0,25 Mari dirijori: Herbert von Karajan la pupitrul Filarmonicii din Berlin

TVR 2

7,00 Tip-Top, Mini-Top
7,35 Sabrina, vrăjitoare la 17 ani (r), ep. 23
8,05 Sally, vrăjitoarea (r), ep. 43
8,35 Toti împreună. Emisiune în limba maghiară
9,35 Top TVR 2 (r)
10,35 Stiri
10,40 Blestemul pămîntului (r)
12,30 Din goana trenului: India și Grecia (r)
13,30 Cronici votive (r)
14,00 Sally, vrăjitoarea (d.a.), ep. 44; Globul dragonului (d.a.), ep. 3
14,45 Femeia ispititoare, ep. 47
15,30 Veni, Video, Vici! Rock alternativ, curent continuu: "Holograf", "Iris", "Pro Consul", "Foisorul de Foc"
15,50 Să mori din dragoste, ep. 8
16,45 Împăratul perlei negre (do)
16,55 Handbal feminin Euro 2000: Ungaria - Rusia
18,30 Telejurnal TVR2
18,45 Handbal feminin Euro 2000: Danemarca - România

20,30 *Sabrina, vrăjitoare la 17 ani*, ultimul episod

20,55 Handbal feminin Euro 2000: Franța - Austria
22,30 Stiri
22,35 Stiri bancare și bursiere

22,40 Informatorul (Italia, 1995). Regia Claudio Sestieri. Cu: Valerio Mastandrea, Massimo Wertmüller, Barbora Bobulova, Fabrizio Vitale.

0,15 TVM. Mesager

PRO TV

7,00 Bună dimineata!
10,00 Tînăr si nelinistit (r)
11,00 Pensacola - forta de elită (r)
11,50 Oglinda timpului, ep. 45

12,20 Dependenta (dramă, SUA, 1981). Regia: Dick Lowry. Cu: Jean Stapleton, Helen Hunt, Patrick Cassidy.

14,15 Fitz, ep. 8
15,05 Mortal Kombat (r)
16,00 Tînăr si nelinistit, ep. 1154
16,55 Jocuri magice
17,00 Știrile Pro TV
17,40 Sens unic
17,45 Teo
Pro TV te ascultă ce vezi
Vremea
18,50 Dăruiesti și cîstigi!
19,00 Știrile Pro TV

20,00 *Sînt plecat în oraș* (comedie, SUA, 1994). Regia: Patrick Read Johnson. Cu: Joe Mantegna, Lara Flynn Boyle, Joe Pantoliano, Brian Haley, Cynthia Nixon.

21,55 Știrile Pro TV
22,00 Chestiunea zilei cu Florin Călinescu
23,45 Omul care aduce cartea
23,50 Pro TV te ascultă ce vezi
0.00 X si Zero
0,05 Știrile Pro TV
0,25 Profit
0,30 Seinfeld, ep. 124
1,00 Pensacola - forta de elită, ep. 7
2,00 Doug și Carrie, ep. 4
2,30 Oglinda timpului (r)
3,00 Dependenta (r)
5,00 Walker, politist texan, ep. 19
6,00 Teo (r)

ANTENA 1

7,00 Observator
8,00 'Neata (matinal)

11,00 Cisco Pike (dramă, SUA, 1972). Regia: Bill L. Norton. Cu: Gene Hackman, Karen Black, Kris Kristoferson.

13,00 Știrile amiezii
13,15 Dragostea învinge (s)
14,00 Supravietuitorii (r)
16,00 Zile din viata noastră, ep. 59
17,00 Stiri
17,10 Vouă
17,20 Te voi iubi mereu, ep. 51, 52
19,00 Observator
19,55 Vouă

20,00 Comoara din Atlantis (aventuri, SUA, 1998). Regia: David Caesar. Cu: Richard Dean Anderson, Brian Blessed, Sophie Ward.

22,00 Marius Tucă Show
23,00 Observator
23,25 Vouă
23,30 Noaptea tîrziu cu Mircea Badea

0,30 *Spiritul anului '76* (comedie SF, SUA, 1990). Regia: Lucas Reiner. Cu: David Cassidy, Olivia D'Abo, Geoff Hoyle, Jeff McDonald, Steve McDonald, Devo.

2,00 Te voi iubi mereu (r)
4.00 Noaptea tîrziu cu Mircea Badea (r)
5,00 Uraganul (s)
6,00 Ape linistite (s)

ACASA

6,30 Teleshopping
7,00 Știrile de Acasă (r)
7,40 Acasă la bunica (r)
7,50 Căsuta povestilor (r)
8,00 Miracolul iubirii (r)
8,50 Dragoste și putere (r)
9,15 Fiorella (r)
Teleshopping
10,20 Luisa Fernanda (r)
11,05 Iubire fără limite (r)
12,00 Dragoste nebună (r)
12,50 La casa de vis (r)
13,25 Cinemateca de acasă: "Rebel fără cauză" (r)
Teleshopping
15,30 Înger sălbatic
16,20 Căsuta povestilor
16,30 Miracolul iubirii
Acasă la români
17,30 Dragoste și putere
Stirea zilei
18,00 Fiorella
18,50 Acasă la bunica
19,00 Iubire fără limite
Căsuta poveștilor: Dorintele lui Willie
20,00 Știrile de Acasă
Vremea de acasă
20,40 Dragoste nebună
Vremea de acasă
21,40 Luisa Fernanda
Stirea zilei
Vremea de acasă

22,45 Cinemateca de acasă: *"Tristana"* (dramă, Spania / Franța / Italia, 1970). Regia: Luis Buñuel. Cu: Catherine Deneuve, Franco Nero, Lola Gaos

0,25 Dragoste și putere (r)
Teleshopping
1,00 Știrile de Acasă (r)
1,35 Ia-mă acasă (r)
Teleshopping
2,40 Acasă la români

HBO

10,00 Retroactiv (SF, SUA, 1997). Regia Louis Morneu. Cu: James Belushi, Kylie Travis, Frank Whaley, Shannon Whirry
11,30 Noua dezordine mondială (actiune, SUA, 1999). Regia: R.C. Spence. Cu: Rutger Hauer, Tara Fitzgerald, Andrew McCarthy
13,00 Gol puscă (comedie, SUA, 1997). Regia: Peter Cattaneo. Cu: Robert Carlyle, Tom Wilkinson, Mark Addy, William Snape
14,30 Mihai Viteazul (istoric, România, 1970). Regia: Sergiu Nicolaescu. Cu: Amza Pellea, Sergiu Nicolaescu, Colea Răutu, Constantin Codrescu, Irina Gărdescu, Ioana Bulcă, Ilarion Ciobanu, Florin Piersic, Mircea Albulescu
18,00 În amurg (dramă, SUA, 1997). Regia: Alan Rudolph. Cu: Nick Nolte, Julie Christie, Lara Flynn Boyle, Johnny Lee Miller

20,00 *Masacru în Texas: Generatia următoare* (horror, SUA, 1994). Regia: Kim Henkel. Cu: Renee Zellweger, Matthew McConaughey, Robert Jacks, Tonie Berensky.

21,30 Stargate SG-1: Seth (s)
22,15 Amanta nevestei mele (comedie, Franta, 1995). Regia Josiane Balasko. Cu: Victoria Abril, Josiane Balasko, Alain Chabat
0,00 Mesaj pentru tine (comedie, SUA, 1998). Regia Nora Ephron. Cu: Tom Hanks, Meg Ryan, Greg Kinnear, Parker Posey, Heather Burns, Dabney Coleman.

PRIMA

7,00 Milagros (s), ep. 173
8,00 Prima Mix!
Caricatura zilei
15,00 Milagros (s), ep. 174
15,55 Clip Art
16,00 Motor (r)
16,30 Exploziv (r)
17,00 Detectivi de elită, ep. 59
18,00 Focus
19,00 Real TV
19,30 Impact
Caricatura zilei

20,00 Congregatia (dramă, SUA). Regia: Karen Arthur. Cu: Kevin Spacey, *Bernadette Peters*, Richard Herd.

Caricatura zilei
21,50 Cronica cîrcotașului
22,00 Focus
22,30 Stil
23,30 Impact (r)
0,00 Detectivi de elită (r)
0,55 Clip Art
1,00 Focus (r)

TELEM'

14,00 Desene animate
15,00 Focul ascuns (r)
16,30 Documentar: Piata
17,00 Problemele orasului
19,00 Club "M" (divertisment)
20,00 Desene animate
20,30 Ostateci în zgîrie-nori (actiune). Cu: Anna Nicole Smith, Branko Cikatic.
22,00 Tele Obiectiv
22,30 Comandoul desertului (actiune). Cu: Ken Clark, Eanne Valerie.
0,00 Aventură în Hawaii (erotic)

TV EUROPA NOVA

7,00 Bună dimineata, România ■9.00 Fereastra deschisă ■10,00 Teleshopping ■10,25 Economic ABC (r) ■10,50 Gura lumii (r) ■11,00 Dati vina pe Corina (r) ■12,00 Măstile puterii (r) ■13,00 Ora unu a venit ■13,05 Măstile puterii - continuare (r) ■14,00 Primul pas (r) ■15,00 Teleshopping ■15,30 Tinerete fără bătrînete ■16,00 Post Meridian ■17,00 Terra ■18,00 Putin, dar bun ■18,10 Puzzle - concurs de cultură generală ■18,30 Infonova ■19,00 Telejurnal ■19,30 Economic ABC ■19,45 Gura lumii ■20,00 Dan Diaconescu în direct ■21,00 Reporter Tele 7 ■23,00 Dreptul la apărare ■23,15 Viata noastră cea de toate zilele ■0,00 Concert ■1,00 Ora unu a venit ■1,05 Post Meridian ■2,10 Film documentar ■2,50 Telejurnal

RADIO TRINITAS

6.00 Rugăciunea de dimineață ■6,15 Psalmi ■6,30 Stiri ■6,35 Viata Cetătii (Informatii utile, Rubrică economică, Curier legislativ, Sfatul medicului, Calendar) ■7,30 Stiri ■7,35 Viata Cetătii (Actualitatea, Concursul dimineții, Rubrica rutieră, Reteta zilei, Revista presei, Agendă culturală, Avanpremieră) ■8,30 Stiri ■8,35 Cuvîntul care zidește (Lectură biblică, Sinaxar, Cateheză, Exegeză) ■9,00 Sfînta Liturghie - transmisiune directă de la Catedrala Mitropolitană ■12.00 Pagini din istoria muzicii ■12,30 Știri ■12,35 Muzică bizantină ■13,00 Concert de prînz - muzică clasică ■ 14.00 Fenomenul religios (reluare) ■ 15.00 Muzică bisericească corală ■ 15.30 Actualitatea ieșeană- Emisiune informativă ■16,00 Vecernia - transmisiune directă de la Catedrala Mitropolitană ■17,00 Muzică religioasă românească ■17,30 Stiri ■17,35 Itinerarii corale ■18,00 Muzică populară ■18,30 File de istorie ■19,30 Stiri ■19,35 Povesti ■20,00 Romante ■20,30 Actualitatea ieșeană - Sinteza zilei ■21,05 Cuvîntul care zidește ■21,30 Dialoguri de seară ■22,20 Concert de seară - muzică clasică ■23,00 Rugăciunea de seară ■0,00 Miezonoptica ■1,00 Armonii nocturne - Noapte muzicală românească

Radio CONTACT

06:00 -08:00 BUNA DIMINEATA (LUPTA CU SOMNUL) - cu LAURA IVANCIOIU si RAZVAN POPESCU
Emisiune matinala
08:00 -10:00 LUPTA CU SOMNUL - cu TUDOR FLOREA si MARIUS VOICESCU 10:00 -12:00 TOVARASII MEI - cu POHRIB , FURDUI si DJ ARMAND
12:00 -17:00 CONTACT FM - cu DIANA BESMECIUC, MARIUS VOICESCU,DOMINIQUE IANCU
Program de divertisment:muzica non- stop, concursuri,informatii diverse (in special din show-biz)
17:00 - 19:00 VOTEAZA CE URMEAZA - cu ANDU CAMPU si MANUEL DINCULESCU
Emisiune muzicala, in care ascultatorii aleg piesa ce urmeaza a fi difuzata.
17:30 - 17:37 JURNAL - cu ROXANA NICULESCU COSTEI
Editie informativa, ce cuprinde cele mai importante stiri ale zilei.
18:55 - 19:00 OGLINDA MILENIULUI
19:00 - 20:00 MUZICA SI DEDICATII LA 11.33.42
20:00 - 20:15 FANTA FIESTA - cu RALUCA MOIANU si ADRIAN POPESCU
20:15 - 22:00 CU LIANA...SEARA DE SEARA-cu LIANA STANCIU
22:00 - 24:00 FAIR-PLAY - realizator RAZVAN DUMITRESCU
Emisiune de dezbateri economice si socio- politice, personalitati invitate in studio, ascultatorii pot adresa (in direct) intrebari realizatorului si invitatilor sai

CONTACT STIRI: (buletine de stiri de aprox 4 min);
Din ora in ora , de la 06:30 la 22:30.
DIVERTIS RADIO BLITZ: la 07:15 si 18:15

RADIO IAȘI

6,00 Diminetile noastre (7,00 - Radiojurnal Radio România)
8,00 Buletin de stiri
8,05 Audienta radio
9,00 Buletin de stiri
9.05 Ora de muzică
10.00 Radiocircuit
11,00 Buletin de stiri
11,05 Meridian (12 Stiri)
13,00 Radiojunal Radio Riomânia
13,15 Actualităti de prînz (14,00 - La zi în viata partidelor politice)
14,30 Succese ale muzicii românesti
15,00 Buletin de stiri
15,05 Trecut-aŭ anii.../ pentru dvs., doamnă
15,45 Momente folclorice
16,00 Radiojurnal Radio România
16,15 Cotidian sonor
17,00 Buletin de stiri
17,05 Jurnalul artelor
18,00 Buletin de stiri
18,10 Corespondentă muzicală radio
19,00 Radiojurnal Radio România
19,20 Poveste de seară
19,30 Melodii în cheia fascinatiei
20,00 Bucurosi de oaspeti
20,30 Itinerar focloric românesc
21.00 Evenimentele zilei; sport
21,30 Geografia sonoră

RADIO NORD - EST

6,00 BBC: Stiri si actualităti
6,30 Echipa diminetii - Costi si Simona
Cel mai important lucru dimineata să ai pe cineva alături. Iar dacă-s doi, puterea-ti creste! Fii puternic, dimineată de dimineată, cu Simona si Costi (8,00-8,15 BBC: Stiri si actualităti, 8,25 Cristiana - cu profesorul de religie Victor Cireașă, 9,35 ragerea la sorti la concursul "La Multi Ani!") Realizatori: Costi Rezlescu si Simona Gherge
11,00 BBC: Stiri și actualităti
11,15 Trei ceasuri bune
Alianta-i cu noroc! Pisica neagră, oglinda spartă si pasul cu stîngul sînt anihilate! Stop ghinion! Realizator: Alina Balas
14,00 BBC: Stiri si actualități
14,30 Nord-Est Café
E vremea siestei. Relaxează-te! Petrece după-amiaza cu Gabriel!
17,00 Puls Nord Est
Cel mai important grupaj informativ al zilei (stiri, reportaje, interviuri, relatări din actualitatea locală si natională)
18,00 BBC: Stiri si actualităti
18,30 Buzduganul de seară
Cea mai ascultată emisiune radio din Iasi. Unii sînt pentru, altii sînt împotrivă, dar toată lumea o ascultă.
Realizatori: Daniel Buzdugan si Octavian Tudorache
21,00-21,30 BBC: Stiri si actualităti
22,00 Clasic Top 20 Realizator: Sandi Leonties
24,00 Exclusiv Jazz Realizatori: Romeo Cozma si Radu Tepordei
1,00 Nopti de catifea

9,15; 13,15; 19,15 Alo, Generatia Sto?! - telefonul care te surPRINDE - rubrică de Daniel Buzdugan si Octavian Tudorache
8,45; 13,45; 17,45 Scafandru de Bahlui - tabletă de Cătălin Mihuleac
7,25; 9,25; 11,25; 13,25; 15,25; 17,25 Power-play-ul zilei - prezentat de Costi Rezlescu

Oferta săptămînii: TELECOMUNICAȚII

Tec Telecom
Str. Ghica Vodă nr. 14, Iași, Tel/Fax: 032-232638, 233910, email: tectel@mail.dntis.ro
NOI SPUNEM ZERO DISTANȚELOR !
INSTALARE ȘI SERVICE
centrale telefonice | rețele structurate | alarme antiefracție | sisteme video

dialog
Telefoane celulare la preturi excelente !
Cu un abonament* in luna decembrie poti cistiga 15 Renault Clio si multe alte daruri
* pentru abonamente cu minute incluse
Tec Telecom Str. Ghica Voda nr. 14 Tel/Fax: 032-233910 , 032-232638

dialog
Sarbatori Fericite!
le modèle dealer autorizat
V. Alecsandri 11-12 tel/fax 032 211664
Sf. Lazăr 53 tel/fax 032 239003
la DarDialog... NINGE CU DARURI!
15 Renault Clio Symbol plus 2001 alte daruri!

dialog
LUNA ASTA VOTEZI CU EUROTEL 2000
BOSCH 509 db
MOTOROLA m 3688
MITSUBISHI TRIUM
SAGEM RC 810
9$*
Inclusiv pentru abonamentul de 4 $!
In plus oferta DIALOG** si un CADOU* surpriza !
IASI, B-DUL INDEPENDENTEI, BL. B 1-5, TEL/FAX: 032.259.429
*Fara TVA,Stoc limitat
**O luna de abonament gratuit pt. D50-D1000

LA EUROBIT VORBA DULCE MULTE ADUCE!
Abonează-te la CONNEX prin EuroBIT și ai multe de câștigat!
NOKIA 5110 3$* | Mitsubishi MARS WAP 19$* | Alcatel OTE db 4.99 $* | Philips Savy db 2.99 $*
Prin conectare ești înscris la tragerea la sorți pentru
marele premiu cu multe zero-uri: 25.000.000 lei!**
Împreună cu oferta CONNEX 1 - 31 decembrie:
50% reducere la abonament în primele 3 luni pentru oricare dintre abonamentele CONNEX.
Iași, Str. Cloșca, nr. 6 (Complex Comercial Ștefan cel Mare)
Tel-Fax: 213.752, 216.753, 092-358.006
EuroBIT
EXPERT CENTER
DREPTURI DE AUTOR © 2000. NOKIA MOBILE PHONES. TOATE DREPTURILE REZERVATE. **TRAGEREA LA SORTI VA AVEA LOC PE DATA DE 15 IANUARIE.
*Pret fără TVA. Oferta este valabilă numai prin conectare la reteaua CONNEX în limita stocului disponibil.

Oferta sarbatorilor!
1decembrie - 31 decembrie
Philips Savvy db 19$*
Oferta CONNEX
50% reducere la abonament in primele 3 luni pentru oricare dintre abonamentele CONNEX
Str A Panu, nr 28, tel 032/211130, 092/376367
Log-Soft
dealer autorizat CONNEX
*) Pret fara TVA, in limita stocului si numai cu conectare la reteaua CONNEX

dialog
La Dar Dialog ninge cu premii
Abonează-te la Dialog D50-D1000 în perioada 27.XI-28.XII.2000 și poți cîstiga
15 Renault Clio Symbol + alte 2001 alte cadouri
Telefoane la preturi exceptionale și cu plata in rate
ABONAMENT LUNAR 4$
Sistem propriu de rate Girexim
Gavril Muzicescu 7A, parter, tel: 215981; Independentei D1, tel: 111257; program: 10-19, sîmbăta: 9-13

dialog
Telefoane de la 14$*
• perioadă minimă de abonament : 6 luni !!!
• abonament minim 4$/lună
* fără TVA, în limita stocului disponibil
Amateos în dialog permanent cu Dvs. !
Str. C. Negri 62, tel. 094-644667, 032-212697

dialog
NINGE cu daruri
FII PE FAZĂ
Abonează-te la Dialog în perioada 27.11-28.12.2000 și poți câștiga 15 RENAULT Clio Symbol plus 2001 alte daruri!
În plus la fiecare conectare vei primi un bonus: o husă sau un încărcător auto oferit de
s.c. LOCADO COM s.r.l.
IASI, B-DUL INDEPENDENTEI NR. 27, TEL:214259
Ofertă valabilă pentru abonamentele cu minute incluse

dialog
ALCATEL 34$
NOKIA 69$
Media Invest
Iasi, Hotel Continental, tel. 218.427
incinta fost RC STAR, tel. 210.642
TOMBOLĂ: 15 RENAULT CLIO + alte 2001 premii
* la abonamente cu minute incluse
Telefoane de la 20$
4$

Log-Soft
Str. A. Panu, 28, tel.032-211130
MOTOROLA
STATII RADIO -leasing si rate-
YAESU Authorised Dealer

Distribuitor Autorizat dialog
HALLEY
MOTOROLA M3888 671.500*
Str. Stefan cel Mare si Sfant, nr.13, vis-a-vis de Casa Modei telefon: 032-276004
Bulevardul Independentei, nr.1-5, in incinta FARMAVET telefon: 032-278180

Oferta sărbătorilor
8 decembrie - 31 decembrie
Mitsubishi Trium 0,03 $*
NOKIA 5110 9 $*
50% reducere la abonament, în primele 3 luni pentru oricare dintre abonamentele CONNEX
COMAT
Sos. Păcurari 589 (fostul Coleus) Tel./fax: 162.279, mobil 093.259852
Bd. Stefan cel Mare 8, parter, tel./fax 211.790, mobil 092. 262123
dealer autorizat CONNEX
Drepturi de autor © 2000. Nokia Mobile Phones. Toate repturile rezervate.
* Preturile nu includ TVA. Ofertă este valabilă numai cu conectare la reteaua Connex, în limita stocului disponibil

Distribuitor Autorizat dialog
GIROS COMPANY
IASI str. Sf. Lazar nr. 45 tel. 032-210872, 237820
HIRLAU str. Stefan Cel Mare nr. 20 tel. 032-720081
SOLUTIA COMUNICARII PERFECTE
Aboneaza-te la dialog si poti castiga unul din premiile *:
15 RENAULT Clio
1001 telefoane mobile ALCATEL
1000 televizoare LG

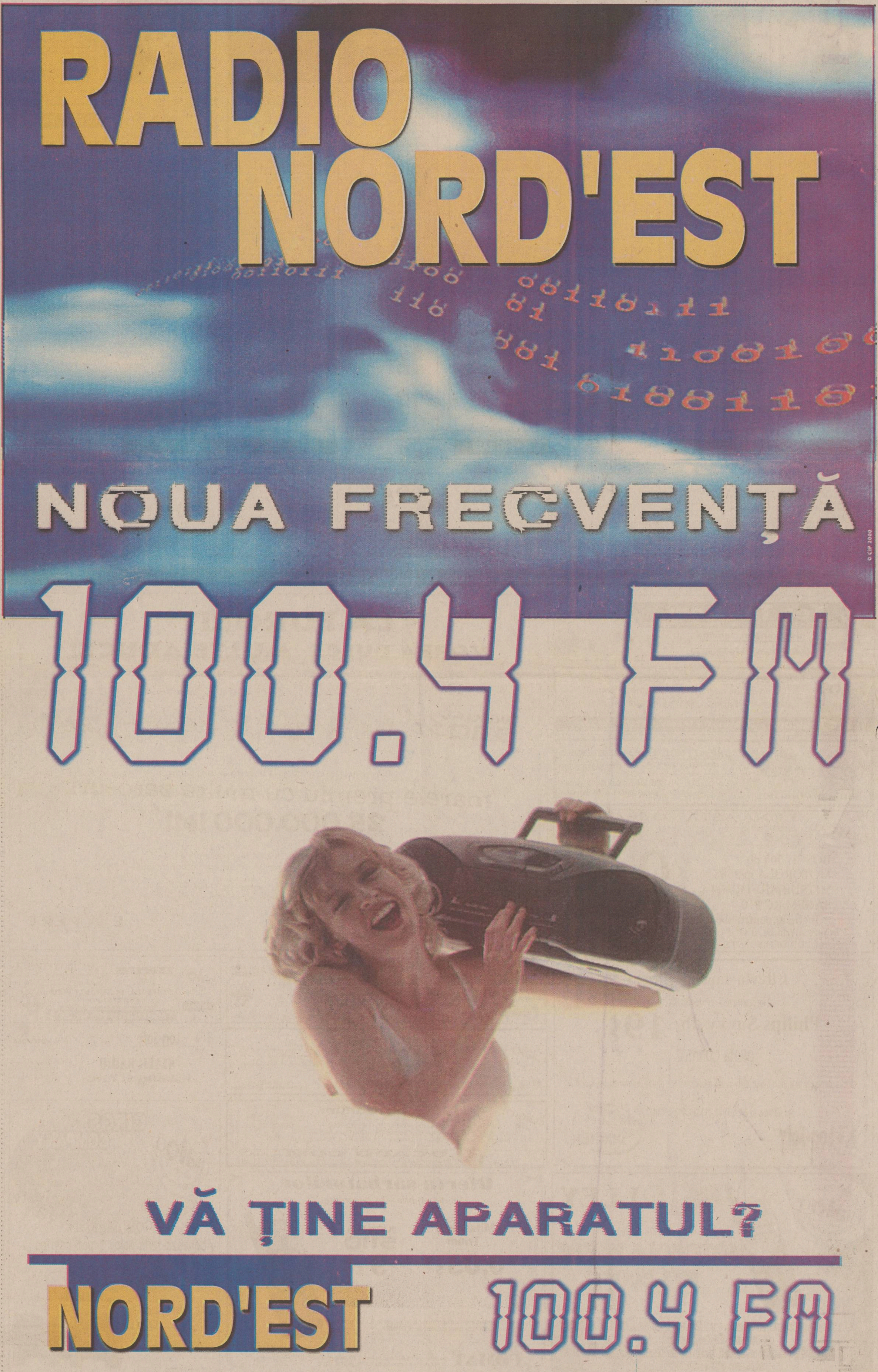
RADIO
NORD'EST
NOUA FRECVENŢĂ
100.4 FM
© CIP 2000
VĂ ŢINE APARATUL?
NORD'EST
100.4 FM

CITIȚI ÎN PAGINA 4A

Droguri la liber la Liceul din Tîrgu Frumos

B.C.U. „M. EMINESCU" IAȘI
PECU

CITIȚI ÎN PAGINA 8A

Filmul unei crime care a băgat groaza în taximetriști

100.4 FM

Nr. 296 (2887)
16 PAGINI
3500 LEI

Publicație a Grupului de Media Monitorul – Curentul

Ziarul care stă de vorbă cu oamenii

Monitorul

JOI, 14 decembrie 2000

Înainte de a anunța Poliția, Salvarea sau Pompierii, sunați la MONITORUL 271.271

www.monitorul.ro

Averile senatorilor și deputaților din Iași

■ *cel mai bogat senator PDSR ieșean are 150.000 de dolari* ■ *Mogoș o face pe-a săracul* ■ *Ionel Adrian are trei apartamente la vedere* ■ *Dobre are o avere frumușică* ■ *Solcanu nu are motive să se plîngă* ■

După ce s-au văzut aleși de electorat, parlamentarii trebuie să mai facă un gest pentru a-și vedea validate mandatele: declarațiile de avere. Declarația de avere se face pe propria răspundere, are caracter confidențial și trebuie depusă sub cheie la biroul președintelui Senatului sau al Camerei Deputaților. Parlamentarii ieșeni s-au supus și ei acestui regulament, dar au declarat că nu au nimic de ascuns de ochii lumii. Unii dintre ei ne-au și spus în ce constau economiile lor, dacă le au, moștenirile primite, firmele la care sînt acționari sau conturile consistente din bănci.

Deputatul *Ionel Adrian* (PDSR) declară că are ***„3 apartamente pe numele său în Iași, un autoturism Cielo, un cont de 40 de milioane la o bancă plus aparatură electronică în valoare de 55 de milioane de lei"***. Senatorul ***Vasile Mocanu*** (PDSR) a precizat că este ***„proprietarul a 2,5 hectare de teren arabil, are un apartament pe numele său, o casă cu mansardă la Războieni și 120 de acțiuni la SC «Agricola» Tg. Frumos SA, în valoare de 3 milioane de lei"***. În plus, Mocanu a mai spus că ***„familia mai are bijuterii în valoare de 3 milioane de lei și un cont în bancă de 90 de milioane"***. Deputatul ***Pavel Târpescu*** (PDSR) este puțin mai avut decît colegul său: ***„Am un apartament de 160 de milioane de lei în Pașcani, 2,5 hectare de teren arabil, un autoturism Audi, fabricat în 1990, o Dacia-papuc din 1992, bijuterii în valoare de 40 de milioane de lei și o casă la țară, primită moștenire, în valoare de 30 milioane de lei"***. Mult mai bine stă ***Traian Dobre*** (PDSR), care ne-a spus că are o casă în centrul Iașului, un apartament de două camere, un autoturism Volkswagen. **(D.POPA)**

Continuare în pagina 2A

Adrian Mogoș, deputat PNL, proprietarul a două vile cu gabarit depășit, se plînge că nu are mașină

?

Alin Ciocârlie, senator ieșean: ieșenii știu averea (150.000 de dolari) dar nu i-au văzut fața

Ionel Adrian, deputat PDSR - trei apartamente la prima strigare

Solcanu (PDSR) - două apartamente și teren la țară

Dobre (PDSR) - vilă, bani și acțiuni

azi

Meteo: Vremea va fi deosebit de caldă. Cerul va fi variabil în cursul zilei, dar se va înnora în nordul Moldovei și zona de munte, spre sfîrșitul intervalului, cînd, pe alocuri, va ploua. La munte, la altitudini de peste 1600 m, precipitațiile vor fi sub formă de lapoviță și ninsoare. Vîntul va sufla slab pînă la moderat, din sector V-SV. La munte - vînt din vest, cu viteză de peste 80 km/h. Temperatura aerului va înregistra valori maxime cuprinse între 8° și 14° C, iar minimele vor oscila între 1° și 6° C. Izolat, se va semnala ceață.

SNP crește prețurile: SNP Petrom majorează cu 1.000 de lei prețul unui litru de motorină. **5A**

Anchetă în familie: În văzul lumii, Poliția Iași face sîngele apă, și invers. După patru zile, nu se cunosc rezultatele probelor biologice în cazul polițistului care a comis un accident mortal. **3A**

Restricții: Pînă vine păcura de la Constanța, ieșenii vor avea apă caldă doar dimineața și seara. Caloriferele vor fi, de asemenea, mai reci ca înainte. **3A**

Constituția va fi modificată

■ **PDSR și PNL au căzut de acord asupra introducerii votului uninominal pentru Senat**

După zece ani în care Parlamentul și-a demonstrat cu vîrf și îndesat slaba eficiență, ieri s-a căzut de acord asupra primei tentative serioase de reformă Parlamentară. După cum decurg negocierile dintre PNL și PDSR pe această temă, Constituția va fi aproape sigur modificată în perioada următoare.

Amănunte în pagina 8A

Există riscul ca Vadim să nu-și mai revină

PRM cere anularea alegerilor prezidențiale

Partidul România Mare pare să fi intrat în sincronizare totală că trăirile liderului său. Acest partid a înaintat ieri Curții Constituționale o cerere de anulare a alegerilor prezidențiale de duminică. ***Lucian Mihai***, președintele Curții Constituționale, a refuzat să precizeze motivația avansată în cererea de anulare a alegerilor, dar este de presupus că aceasta vizează ceea ce ***C.V. Tudor*** a numit, încă din ziua alegerilor, „frauda de proporții" înregistrată la al doilea tur de scrutin. Oricum, cererea a fost respinsă aseară, ca neîntemeiată.

Candidatul PRM pentru funcția de președinte al României a declarat, duminică seară, că ***„România se află în fața celei mai mari fraude din istoria politică a țării"*** și că „scorul real" este exact invers, adică 70 la 30 în favoarea sa.

Un birou la care rîvnesc toți profesorii ieșeni

Camelia Gavrilă a demisionat

Fotoliul inspectorului școlar general ocupat în ultimii patru ani de *Camelia Gavrilă* este de astăzi vacant. Ieri, în cadrul unei conferințe de presă, fosta șefă a Inspectoratului Școlar Județean (IȘJ) și-a prezentat în mod oficial demisia. ***„Pe data de 4 decembrie mi-am prezentat la MEN demisia. Astăzi, prin Ordinul 5.315, am primit răspunsul ministerului prin care am aflat că demisia mi-a fost acceptată. Tot astăzi, prin Ordinul 5322, inspectorul general adjuct, Liviu Burlec, a fost numit, printr-o delegație, inspector general interimar pînă cînd se va organiza un nou concurs de ocupare a postului de inspector general"***, a declarat Camelia Gavrilă, fost inspector general în cadrul IȘJ. **(Dorel CODINĂ)**

Continuare în pagina 3A

Năstase anunță austeritate bugetară și disponibilizări

Pentru prima dată de la desemnarea sa ca premier, ***Adrian Năstase*** își face publice primele intenții. Ieri, liderul PDSR a anunțat că, în perioada următoare, trebuie făcute economii bugetare, o mai bună organizare a administrației și o reducere de personal. El a spus că, în prezent, sînt 38 de agenții guvernamentale care vor fi legate direct de ministere, și astfel vor apărea disponibilizări de personal. În plus, în următoarele luni nu se vor face achiziții noi de mașini, de birouri sau de sedii. Premierul desemnat a precizat că va încuraja procesul de descentralizare a activităților administrației publice, adăugînd că Poliția și Jandarmeria vor trebui să treacă în subordinea consiliilor județene și apoi, în doi-trei ani, să depindă direct de primării. El a mai spus că situația bugetară este mult mai „rea" decît cea pe care o cunoștea deoarece în ultimii ani au fost acordate sume mari pentru diverse operațiuni, acceptîndu-se credite externe spectaculoase și s-au aprobat mari creșteri salariale, alocații, indemnizații, în baza unor ordonanțe și hotărîri de guvern.

În pagina 7A, un interviu cu Adrian Năstase

65.000 lei, cel mai ieftin brad

Cu o săptămînă și jumătate înainte de Crăciun, au apărut în piețe brazii. Față de anul trecut, prețurile sînt cam cu 50% mai mari. Cel mai pricăjit brad costa ieri 65.000 de lei în piața „Nicolina". La Hala Centrală nu se găseau pomi mai ieftini de 70.000 de lei. Aceștia au în jur de o jumătate de metru și sînt cam sărăcuți în crengi. Un brad numai bun de pus într-o sufragerie de apartament costa 150.000 de lei, în ambele piețe. La Hala Centrală se găseau și brazi „de lux". Pentru un pom stufos, înalt de aproape 2 metri și cu nuanțe argintii, un ieșean trebuie să scoată din buzunar 300.000 de lei. **(Dana PAVEL)**

Un bloc din Oțelu Roșu a sărit în aer

Șase persoane au fost grav rănite în urma unei explozii produse ieri la parterul unui bloc de locuințe din orașul Oțelu-Roșu, din județul Caraș-Severin. Acestea au arsuri de gradul III pe aproximativ 90 la sută din suprafața corpului, șansele de supraviețuire fiind minime. Potrivit pompierilor, explozia, care nu a fost urmată de incendiu, s-a produs la o cantină a societății comerciale „Humanitas Prodeus", situată la parterul blocului. În urma exploziei, s-au prăbușit plafonul și scările de acces dintre parter și etajul 1 și plafonul dintre subsol și parter. O echipă formată din polițiști, procurori, pompieri și reprezentanți ai administrației locale cercetează cauzele exploziei, iar valoarea pagubelor urmează a fi stabilită.

Doi iepuri dintr-un foc

■ *învingînd aseară Danemarca, echipa feminină de handbal a României s-a calificat în semifinalele Campionatului European și la Campionatul Mondial*

De cînd a început, în România, Campionatul European de handbal feminin, este pentru prima oară cînd echipa noastră, antrenată de profesorul ***Dumitru Muși***, a cîștigat un meci fără emoții. Este vorba de partida România - Danemarca, hotărîtoare pentru calificarea reprezentativei tricolore în semifinale, încheiată cu scorul de 33-26 (18-13). Cea mai bună jucătoare a noastră a fost ***Simona Gogîrlă,*** autoare a 15 goluri. În urma acestui rezultat, România s-a clasat pe locul II în grupa B și s-a calificat în penultima fază a competiției, obținînd, totodată, și dreptul de a evolua la Campionatele Mondiale din Italia 2001, fără a juca meciuri preliminarii.

În prima semifinală, România va întîlni, sîmbătă, de la ora 17,30, reprezentativa Ungariei, vicecampioana olimpică, cu care a încheiat la egalitate la Sydney. După acest meci, va avea loc cea de-a doua semifinală, Ucraina - Rusia.

Amănunte în pagina 1B

100.4 FM

Averile senatorilor și deputaților din Iași

■ *un senator PDSR are 150.000 de dolari* ■ *Mogoș o face pe-a săracul* ■ *Ionel Adrian are trei apartamente la vedere* ■ *Dobre are o avere frumușică* ■ *Solcanu nu are motive să se plîngă* ■

Continuare din pagina 1A

Dar cea mai importantă avere pe care o are Dobre sînt actiunile pe care le deține ca director la „Comat" SA, atît de importantă încît a evitat să ne declare cît valorează ***„pentru că se poate interpreta și înțelege greșit"***. În afară de grosul averii pe care o deține la „Comat" SA, Dobre ne-a spus că mai are ceva acțiuni la societățile „Comagic" și „Comobila", dar de o valoare mult mai mică decît la „Comat" SA.

Liderul pedeseriștilor ieșeni, senatorul ***Ion Solcanu,*** ne mărturisește că deține în județul Botoșani 4,5 hectare de teren arabil, o casă cu trei camere și încă vreo 4.000 de mp de ternen plus 17 arii de pădure. În Iași este proprietarul a două apartamente de cîte 3 și 4 camere și mai deține un autoturism marca Renault.

Senatorul PUR (Partidul Umanist Român) ***Alin Theodor Ciocârlie*** a evitat în primă instanță să ne spună ce avere are. După ce s-a consultat cu senatorul Solcanu, ne-a declarat: ***„Am cumpărat anul acesta o casă din a doua jumătate a secolului al XIX-lea, în cartierul Cotroceni, din București, care are 100 de mp locuibili și 250 de mp împrejur. Mai am un apartament de 3 camere în București și depozite bancare în valoare de 150.000 de dolari"***. În plus, Ciocârlie ne-a spus că are cam 200 de grame de bijuterii de familie și este acționar majoritar la SC „Ager Press" SA, societate cu un capital social de 25 milioane de lei. În afară de aceasta, Ciocârlie a precizat că mai deține acțiuni, „sub 1%, la SC «Adevărul» SA".

Cristian Sandache este cel mai tînăr și cel mai putin avut dintre parlamentarii PDSR și ne-a spus că nu are nici mașină, nici un apartament personal, singura sa sursă de venit fiind salariul pe care îl primește de la Universitatea „Mihail Kogălniceanu", unde este lector.

Fată de acesta, deputatul ***Cristian Nechifor*** (PDSR) este un adevărat capitalist, declarînd că are ***„19% din acțiuni la SC «Moldova Tricotaje» SA, un apartament cu două camare, o Dacia, 10 milioane de lei în conturi bancare, bijuterii de 2000 de dolari și aparatură electronică de cam 20 de milioane de lei. În plus, mai dețin 6 hectare de vie în județul Botoșani"***.

Pe senatorul PDSR ***Răzvan Theodorescu,*** actualul ministru al Culturii, nu l-am putut contacta, însă se cunoaște că anul acesta a devenit moștenitorul unei „moșii" la Ruginoasa, constînd într-un conac, cîteva zeci de hectare de pămînt și o pădure.

Opoziția este și puțină, și săracă

Adrian Mogoș (PNL) ne declară că, în momentul de fată, are ***„un apartament în care locuiește și o casă pe care o are în construcție, iar pe lîngă aceasta, o casă de vacanță"***. Mogoș ne spune că nici măcar nu are autoturism personal.

De la PRM, singurul deputat pe care l-am putut găsi este ***Vlad Hogea*** (PRM), care a declarat că are ***„un apartament de două camere și un cupon de privatizare la «Moldoconstruct» Iași"***. După cum se observă, lipsesc din evidente ***Valer Dorneanu, Paul Neamțu*** (PDSR), ***Anghel Stanciu, Maria Apostolescu, Gheorghe Buzatu*** (PRM) și ***Mihai Baciu*** (PD), care nu au putut fi ieri contactați.

Caracatița motorinei acoperă toată Moldova

■ *ultima ipoteză presupune că motorina era furată din rafinării, înainte de a ajunge la Pașcani*

Motorina nici nu mai ajungea în depoul Pașcani

Cele 2.500 tone de motorină care lipsesc din depoul de la Pașcani nici măcar nu au ajuns acolo, este ultima variantă care circulă prin birourile șefilor de la Regionala Iași. Nimeni nu vrea să declare nimic oficial, însă, sub protecția anonimatului, persoane importante din CFR își dau drumul la gură. Este foarte probabil ca motorina să nu fi plecat niciodată cu destinația Iași, ci de fapt să fi fost vîndută ilegal direct din poarta rafinăriei. Se pleca direct de la rafinărie cu cisterna pe jumătate goală, iar Stoleru înregistra vagoanele ca fiind pline. Cheile afacerii s-ar afla în acest caz la rafinărie, și nu la Stoleru.

Într-o asemenea ipoteză, rolul lui Stoleru se reduce la cel al unui simplu figurant care acoperea furtul altora. Din rafinărie, vagoanele plecau cu acte de însotire eronate. De exemplu, în scripte apăreau cîte 45 tone de motorină în fiecare vagon, iar în realitate, cantitatea era de două ori mai mică. La Pașcani, Stoleru înregistra primirea unei cantități duble fată de cea reală. „Beneficiarul" motorinei o prelua pur și simplu din rafinărie, fără acte, cu complicitatea responsabililor locali.

Chiar dacă această ipoteză va fi infirmată în cele din urmă, nimeni nu se îndoiește că Stoleru nu a fost singur în întreaga afacere. ***„Existența unei filiere pe care s-a furat este certă. Nu se putea fura o cantitate atît de mare cu canistra. Dacă am presupune că Stoleru ieșea în fiecare zi din depou cu un butoi de 100 de litri, i-ar fi trebuit cîteva zeci de ani să sustragă 2.500 de tone"***, a declarat directorul SC „Marfă" SA, ***Adrian Tacea.*** Acum o lună, din depoul de la Pașcani s-a constatat lipsa unei mari cantităti de motorină. Primele verificări au evidentiat disparitia a 800 de tone ce reprezentau rezerva de mobilizare a depoului. Ancheta administrativă condusă de Tacea a arătat însă că din depou lipseau aproape 2.500 de tone. Această cantitate reprezintă practic consumul curent al căilor ferate din toată Moldova pe circa 3-4 luni. **(Alexandru ZĂNOAGĂ)**

ORAȘUL PE O COLOANĂ

Toți aspiranții la șefia CASS au picat examenul

Casa Județeană de Asigurări Sociale de Sănătate (CASS) va fi condusă deocamdată doar de un „interimar" întrucît toți cei trei candidați la postul de director general au picat examenul. La concursul care a avut loc săptămîna trecută au participat ***dr. Octavian Petrescu*** de la Spitalul de Recuperare, ***dr. Vasile Cepoi*** de la Spitalul „Parhon" și ***dr. Corneliu Dobre,*** director general interimar la CASS. Conducerea acestei instituții a fost anunțată marți seara, printr-o adresă oficială, că nici unul dintre cei trei candidați nu a întrunit punctajul necesar pentru a ocupa această funcție. ***„Nu ni s-au comunicat punctajele, ci doar rezultatul. Pînă la stabilirea unui alt concurs, a fost numit în funcția de director general interimar tot dr. Corneliu Dobre"***, ne-a spus ***Gabriel Stovicec,*** vicepreședintele Consiliului de Administrație de la CASS. ***Dr. Corneliu Dobre,*** care ocupa funcția de director executiv, a fost numit director general interimar după ce a intrat în vigoare ordonanța nr. 180, care desființa posturile de președinte și vicepreședinte al CASS. **(Alina ȚIȚEI)**

Corban la pușcărie, Chirașcu în mormînt

Doi foști colegi de celulă și serviciu s-au bătut pînă s-au omorît. Cel ajuns în postura de criminal se numește ***Corneliu Corban,*** iar victima ***Mihai Chirașcu.*** Judecat pentru omor, Corban s-a ales cu o condamnae de șapte ani de închisoare, interzicerea unor drepturi civile timp de trei ani și plata a 15,5 milioane lei cheltuieli judiciare. Foști colegi de celulă, Corban și Chirașcu au lucrat ca zilieri la construcția unei vile. După finalizarea lucrării, proprietarul vilei le-a dat muncitorilor de mîncare și băut pe săturate pe 23 iunie 1999. Fire violentă la beție, Chirașcu a sărit la bătaie la Corban. După ce a încasat cîțiva pumni și șuturi, Corban a ripostat și el dar loviturile sale s-au dovedit a fi mortale. În urma necropsiei s-a stabilit că victima a avut fracturi costale și de stern, rupturi de splină și rinichi, hemoragie abdominală. Judecat pentru omor, Corban s-a ales doar cu șapte ani de închisoare, în cazul lui instanța reținînd scuza provocării. **(A. PLECAN)**

Un dement din Bîrnova și-a violat sora mai mică

Pentru că și-a violat sora, un tînăr din Bîrnova riscă să stea pînă la 15 ani în închisoare. Întîmplarea a avut loc pe 19 noiembrie, în casa în care locuiau împreună cu mama lor. ***Ionel Florinel Leahu*** (25 ani), din satul Pietrărie, comuna Bîrnova, a mers împreună cu sora sa de 14 ani să facă unele cumpărături în Iași. Cînd s-au întors acasă, au stat împreună la masă, apoi lui Florinel i-a venit ideea să facă amor cu surioara mai mică. Fără să stea prea mult pe gînduri, tînărul și-a pus gîndurile în practică. În aceeași zi, copila a povestit mamei sale ce i-a făcut fratele mai mare. Femeia a mers la Poliție și a reclamat violul. Băiatul său a fost imediat reținut de polițiști, iar procurorii Parchetului de pe lîngă Judecătoria Iași au emis pe numele său mandat de arestare. Magistrații au încheiat rechizitoriul, iar Ionel Florinel Leahu a fost trimis în judecată sub acuzațiile de viol și incest. **(R.B.)**

Medicii au tăiat gîtul unui băiețel care se înecase cu o bucată uriașă de carne

■ *„De cînd sînt medic, nu am mai văzut așa ceva", spune dr. Vasile Costinescu*

Puțini își pot închipui cum pot 11 centimetri de vită de carne să încapă în traheea unui băiețel de 3 ani. Nici chiar medicii ORL-iști nu s-au gîndit nici un moment că ar fi posibil așa ceva, pînă în momentul în care s-au confruntat cu primul caz de acest gen. Un băiețel de numai trei ani cu traheea blocată de o bucată uriașă de carne a fost adus în urgență miercuri dimineața, la Spitalul „Sf. Spiridon". ***„De cînd sînt eu medic, nu am mai văzut așa ceva. Băiețelul nu mai putea să respire din cauza viței de carne care era lungă de peste 10 centimetri și avea o grosime de 6-7 milimetri. Noi am mai scos bucăți de carne din căile respiratorii dar aveau în jur de 1-2 centimetri"***, ne-a declarat surprins ***prof. dr. Vasile Costinescu***, șeful Clinicii ORL de la Spitalul „Sf. Spiridon".

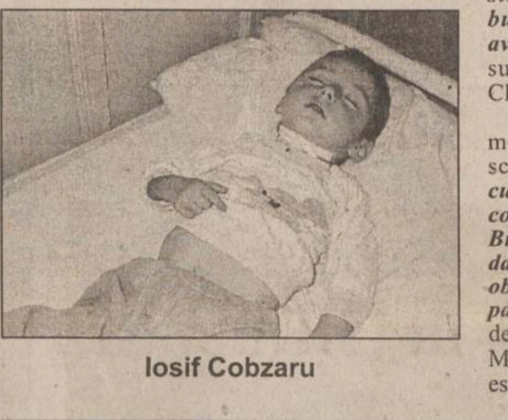

Iosif Cobzaru

Ca să-i poată salva viata lui ***Iosif Cobzaru*** medicii au fost nevoiti să-i taie gîtul și să-i scoată bucata uriașă de carne. ***„Eu nu știu cum s-a întîmplat. Cu o zi înainte i-am dat copilului să mănînce borș cu carne de vită. Bucățile de carne erau de mărime normală, dar băiatul nu mi-a spus nimic și nici nu am observat că s-ar fi înecat. Poate că eram ocupată cu treburile prin casă, nu mai știu"***, ne-a declarat ***Simona Cobzaru,*** mama băietelului. Medicii spun însă că varianta aspirării cărnii este singura plauzibilă. **(Laura HUSARU)**

Din cauza foamei prelungite

Un copil de 5 ani cîntărește cît unul de un an

Deși are 5 ani, ***Mădălina Rusu*** cîntărește numai 12 kilograme, adică greutatea unui copil normal de un an și cîteva luni. Ea provine dintr-o familie numeroasă din comuna Bîrnova, fiind al cincisprezecelea copil dintr-o casă cu venituri extrem de limitate. Mama Mădălinei este casnică, iar tatăl este pensionat pe caz de boală, ei trăind practic din alocațiile copiilor. Mama fetiței spune că Mădălina este singurul copil cu care a stat în spital pentru că ceilalți s-au dezvoltat normal, și nu au avut nevoie de doctori. Fetița a fost internată cu o stare generală proastă, cu grețuri, vărsături, tuse, dureri abdominale. ***„Este normal ca, la greutatea pe care o are, să aibă organismul extrem de slăbit și să se îmbolnăvească foarte ușor. Este un copil distrofic, și distrofia apare ca urmare a insuficienței alimentare, atît calitativă, cît și cantitativă"***, ne-a spus ***dr. Gheorghe Stan,*** medic primar la Clinica a IV-a Pediatrie. Din nefericire, Mădălina Rusu este unul din multitudinea de copii internați la Spitalul „Sf.Maria" cu probleme de anemie, distrofie și rahitism. Aproape

Mădălina cîntărește 12 kg

80% dintre cei 60 pînă la 100 sugari și copii mici care se internează lunar la acest spital au una din cele trei boli, două din ele cumulate sau pe toate trei. Și nu este de mirare, atîta timp cît laptele praf pe care îl consumă un sugar pe lună ajunge la suma de 500.000-600.000 lei, sumă pe care mulți părinți care au o familie numeroasă nu și-o permit. Ca urmare a acestui fapt, numărul copiilor cu boli carențiale a crescut foarte mult în ultimul timp. ***„De la vîrsta de șase luni, mîncarea copilului trebuie diversificată, el are nevoie de calciu, vitamine, minerale, pentru că altfel copiii cad victime acestor trei boli cauzate de deficite în alimentație și ele se vor repercuta mai tîrziu în dezvoltarea lui"***, a mai spus dr. Stan. Dezvoltarea ponderală, staturală și neuropsihică se produce în ritmul cel mai înalt pînă la vîrsta de un an, perioadă în care copilul trebuie foarte bine hrănit. Chiar dacă fac tratament, mulți copii rămîn cu sechele, cu deformări toracice, întîrzieri mintale sau tulburări de comportament. Cei mai expuși la aceste urmări sînt copiii care încep tratamentul tardiv sau nu respectă perioada de tratament. **(Manuela OLOERU)**

Habitat moare, dar cine îngroapă cadavrul?

■ *dacă acționarii privați care dețin aproape 60% din firmă vor cere despăgubiri, nu se știe cine va trebui să le plătească* ■ *efectele desființării acestei societăți încă n-au fost luate în calcul de administrația județeană, însă un lucru e cert: pe toți îi interesează clădirea din Copou* ■

În cazul în care Consiliul Județean va cîștiga procesul cu Habitat Proiect și la Curtea Supremă, societatea și-ar înceta practic existența. CJ a obținut la Curtea de Apel declararea nulității deciziei Prefecturii de înființare a SC Habitat Proiect SA. Dacă sentința va rămîne definitivă, Habitat va dispărea ca firmă din mediul economic ieșean. Eventuala dispariție a SC Habitat va fi însă doar începutul unui lanț de efecte pe care le va avea victoria finală în justiție a CJ. ***„Consecințele pentru Habitat nu pot fi evaluate. Există angajamente clare față de clienți care nu pot fi anulate. Pentru noi, ca firmă, toată isteria asta cu procesul este contraproductivă"***, a declarat managerul Habitat Proiect, ***Mihail Manciu.***

Acționarii Habitat ar putea cere despăgubiri

Societatea va fi afectată direct încă înainte de finalizarea procesului cu CJ. Însăși existenta litigiului face ca eventualii clienți să se gîndească de două ori înainte de a contacta Habitat. FPS-ul mai deține la ora actuală doar 40% din capitalul social al societății. Desfiintarea ar determina, practic, anularea întregului proces de privatizare. În această eventualitate, acționarii privati vor trebui despăgubiți pentru cele 60 de procente din societate pe care le-ar pierde. Reprezentanții CJ nu cred însă că vor fi obligati să scoată vreun ban din buzunar pentru despăgubiri. ***„Există posibilitatea ca noi să ne îndreptăm împotriva instituțiilor care au fost beneficiarii sumelor provenite din cupoanele de privatizare, adică FPS și FPP. Acestea nu trebuiau să scoată la privatizare o societate aflată în litigiu"***, a precizat secretarul CJ, ***Ioan Serbina.***

Surpriză: CJ își schimbă adresa în Copou

Miza întregului proces este sediul în care se află Habitat, ambele părți considerîndu-se proprietarii acestuia. Consiliul Județean nu a ascuns niciodată faptul că este interesat nu să desființeze societatea de proiectări, ci să obțină sediul acesteia. ***„Dacă vom cîștiga, primul pas va fi mutarea sediului CJ în actuala clădire a Habitat-ului. Este anormal ca o instituție a statului, cum este legislativul județean, să nu aibă un sediu propriu. În Casa Pătrată sîntem doar tolerați"***, a declarat secretarul CJ. Serbina consideră că insitutia pe care o serveste are toate șansele sa cîștige procesul cu Habitat. ***„Dreptul de a înființa o societate revenea numai Guvernului, iar nu Prefecturii. Argumentul celor de la Habitat, cum că am fi depășit termenul în care puteam să-i acționăm în justiție, nu rezistă. Spolierea unei construcții a statului nu ține de termene"***, consideră secretarul CJ.

Juriștii firmei sînt încă optimiști

Șeful biroului juridic al Habitat, ***Cătălin Ciobanu,*** exclude posibilitatea ca societatea să rămînă fără sediu și fără terenul aferent. ***„Terenul pe care este situat Habitat ne aparține încă din 1967. Sediul a fost construit de societate, printr-un credit obținut de la fosta Bancă de Investiții. Fostul Consiliu Popular Județean nu a dat nici un ban pentru acesta. Decizia de acum a Curții de Apel este deja aberantă. Dacă, prin absurd, CJ ar cîștiga și clădirea, aceasta ar constitui un caz unic în analele juridice române"***, a declarat Ciobanu. Managerul Habitat este și el de aceeași părere. ***„CJ ar putea să obțină în final pachetul de acțiuni pe care îl deține FPS, dar nu și clădirea. Habitat nu a aparținut niciodată Consiliului Popular, iar subordonarea față de acesta era una pur politică"***, a spus Manciu.

Reprezentanții FPS cred că existau și alte soluții

FPS și-a anunțat neutralitatea în conflictul dintre Habitat și CJ. Din punctul de vedere al FPS, decizia Curții de Apel nu are prea mare importantă. ***„Erau mai multe soluții în acest caz: fie obținerea acestei decizii de nulitate, fie o divizare a societății între cei doi acționari, FPS și TGH. Important este patrimoniul și arhiva care există aici. Nu poți lăsa arhive și planuri urbanistice la mîna oricui"***, a declarat ***Ioana Dornescu,*** director al Direcției Teritoriale Iași a FPS.

Rezultatul final al luptei dintre CJ și Habitat este însă greu de anticipat. Habitat Proiect are sustinători în însuși plenul CJ. Principalul acționar al Habitat este TGH SRL. Aceasta este o societate mixtă, la care participă, în proporții egale, consilierul județean ***Gheorghe Pleșu,*** președintele TGH Investment și firma belgiană „Gedas", care are un obiect de activitate similar cu cel al Habitat Proiect. Pleșu nu va putea rămîne indiferent în fața posibilității de a-și pierde banii investiti, el anunțîndu-și intenția de a ataca decizia Curții de Apel la Curtea Supremă. ***„E o decizie de domeniul absurdului. Aici e vorba de o societate la care acționariatul majoritar e deja privat. Ce se întîmplă cu acționarii? În ceea ce privește arhiva, eu aș ceda-o bucuros, dar legea spune că trebuie predată la Arhivele Statului, iar cei de acolo nu au spațiu să o depoziteze. «Habitat» este un institut de proiectare cum sînt și altele și în alte județe, care au fost privatizate deja"***, a spus Pleșu. **(Alexandru ZĂNOAGĂ, Alina CORDUNEANU)**

Țeapă dată locatarilor în stil RA „Termoficare"

■ *într-o situație neclară, regia a încărcat factura unei asociații de la Gara Internațională cu 350 mc* ■ *în loc să verifice pe teren, „specialiștii" RAT stau la birou și trag din condei facturile, jucîndu-se cu milioane de lei* ■

Angajații Regiei Autonome de Termoficare (RAT) au încărcat factura de apă caldă a unei asociații cu 370 mc, fără ca locatarii să fi consumat nici măcar un litru din această cantitate. Motivînd că apometrul din subsolul blocului este blocat, salariații RAT au contorizat cele 120 de familii în sistem paușal, însă n-au încercat să vadă dacă aparatul de măsură este într-adevăr stricat.

Cristian Ciobanu, președintele asociației de locatari „Pantelimon Halipa", constituită din cele 120 de familii ale blocului G1, de lîngă Gara Internatională, a depistat acum două luni pierderi la conductele de apă caldă din subsolul blocului. ***„De comun acord cu locatarii, am hotărît să ne facem noi singuri un program de apă caldă. Astfel, am decis să dăm apă caldă numai la sfîrșit de săptămînă"***, a explicat Ciobanu. Pentru că asociatia nu avea bani să repare conductele din subsol, iar cea mai mare parte a apei se pierdea pînă ajungea la locatari, președintele asociației a decis ca în noiembrie să nu mai dea deloc apă caldă. ***„Oamenii au înțeles, pentru că n-avea nici un sens să plătească apa scursă la subsol. Pînă să strîngem fonduri pentru reparații, am hotărît să nu risipim banii aiurea"***, a spus el.

Apometrul a fost demontat

Chiar dacă le-a explicat celor de la RAT această situatie, pe factura emisă de regie pentru luna noiembrie blocul figura cu un consum de 350 metri cubi. ***„Ne-au pus să plătim ceva ce noi nu am consumat în această lună"***, a spus locatarul Ion Trofin. Președintele asociatiei a refuzat factura și a solicitat regiei să verifice, din punct de vedere metrologic, aparatul de măsură. ***„Eu cred că apometrul nu înregistrează consumul. Trebuie verificat metrologic. Dacă funcționează corect, vom scădea această cantitate de pe factura asociației"***, a declarat ***Dumitru Radu,*** șef de sectie în cadrul RA „Termoficare", recunoscînd în mod voalat că a comis un abuz. Practic, inginerul Radu a pus carul înaintea boilor. El a facturat din birou o cantitate presupusă a fi fost consumată, și abia după aceea, cînd oamenii s-au revoltat, s-a dus pe teren ca să verifice contorul pe standul de la Metrologie. În aceste condiții, familiile din blocul G1 au fost puse să plătească peste 6 milioane de lei pentru încălzirea apei și aproape 3 milioane pentru apa rece. Abia ieri, după numeroase insistente, șefii RAT au trimis o echipă ca să demonteze apometrul și să-l verifice metrologic. **(Răzvan MOLDOVEANU)**

3P ROMÂNIA S.R.L.
Companie multinațională, cel mai mare producător de ambalaje din mase plastice din țară

RECRUTEAZĂ ÎN VEDEREA ANGAJĂRII

DIRECTOR APROVIZIONARE

Cerințe:
- Experiență într-o companie multinațională, într-o poziție similară;
- Studii superioare
- Operare PC;
- Cunoștințe operare PC și limba engleză
- Abilități de organizare și comunicare
- Spirit de echipă, flexibilitate și dinamism

Se oferă salarizare avantajoasă, instruire, șansa de dezvoltare a carierei în cadrul unei companii multinaționale.

Relații la sediul firmei: Calea Chișinăului nr. 17A Iași, tel/fax: 032/231.583,
Departamentul Personal, e-mail: personnel@3p.ro.

SUPER TOMBOLA DE CRĂCIUN

MARELE PREMIU

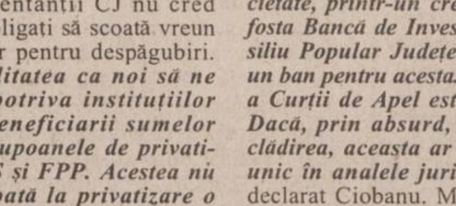

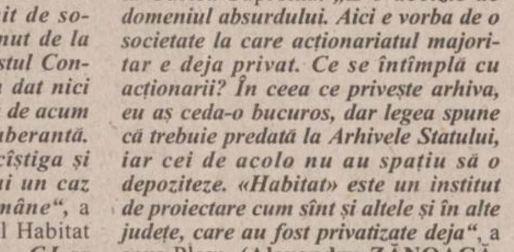

HALA CENTRALĂ
Complex Comercial
- un televizor PHILIPS
- o combină frigorifică ZANUSSI
- un calculator Pentium III/600
- 50 cecuri a 2.000.000 lei fiecare
- o mașină de spălat ZANUSSI

Premii de 400.000.000 lei
Tombola se desfășoară în perioada 01 Noiembrie - 23 Decembrie
Tragerea la sorți va avea loc pe data de 24 Decembrie 2000
Pot participa clienții care fac cumpărături mai mari de 250.000 lei.

COMMERCIAL UNION,
parte a grupului CGNU - numărul 1 pe piaţa britanică de asigurări, este prezentă în peste 50 de ţări din 5 continente. Ai acum posibilitatea de a te alătura unei echipe internaţionale de specialişti în funcţia de:

Unit Manager (REF: UM01) sau
Agent de Asigurări (REF: AG02)

Eşti o persoană sociabilă şi organizată?
Ai spirit de întreprinzător?
Vrei să câştigi bine?

Dacă ţi se potriveşte descrierea de mai sus şi vrei să începi o carieră de succes în domeniul financiar, trimite CV-ul la numărul de fax: 032/233 382 .

Menţionaţi funcţia pentru care optaţi.

*Se asigură gratuit pregătire de specialitate.

COMMERCIAL UNION
Asigurări de Viața

ORAȘUL PE O COLOANĂ

Ieșenii mai au două zile să-și plătească impozitele

Astăzi și mîine sînt ultimele două zile în care ieșenii își mai pot achita taxele și impozitele locale, pe terenuri și construcții. Începînd cu 16 decembrie, Direcția Finanțelor Publice Locale va percepe majorări de întîrziere în valoare de 3% pe lună în cazul persoanelor fizice și de 0,15% pe zi pentru persoanele juridice. Pentru ca ieșenii să nu fie nevoiți să aștepte la cozi interminabile pentru a-și achita datoriile, programul de funcționare a casieriei a fost mărit. ***„Am decis ca, în aceste ultime zile, programul de la sediul din b-dul Ștefan cel Mare să fie de la ora 7:30 pînă la ora 20. Am luat această hotărîre pentru a avantaja persoanele fizice. În aceste condiții, nici un ieșean nu va sta la coadă mai mult de zece minute"***, a declarat directorul DFPL, ***Georgeta Știrbu.*** Pînă la începutul acestei săptămîni, 80% dintre ieșeni își achitaseră taxele, însă Georgeta Știrbu susține că procentul crește la fiecare oră. ***„Lumea a înțeles că trebuie să plătească, și procesul de încasare merge foarte bine"***, a precizat Știrbu. **(R.M.)**

RATC începe mîine marea bătălie cu maxi-taxi

Primele opt autobuze scurte, marca Rocar, cele mai moderne fabricate acum în România, vor ajunge în această seară la Iași. Începînd de mîine, ieșenii vor putea circula cu cele mai noi achiziții ale RATC. Autobuzele vor fi introduse pe cele două trasee deficitare, CUG - Super Copou (14) și CUG - Piața Eminescu (9) și vor înlocui anticile autobuze cu burduf aflate în dotarea regiei. ***„Pînă la sfîrșitul anului, la Iași vor mai ajunge alte 17 mașini de acest gen"***, a declarat Petru Gîrlea, directorul RATC. Introducînd aceste autobuze pe cele mai aglomerate două trasee, Gîrlea vrea să spulbere concurența mașinilor de maxi-taxi care au „furat" pînă acum un sfert din călătorii regiei de pe aceste trasee. ***„Fiind mai scurte, autobuzele se vor mișca mult mai repede. Graficele de parcurs vor fi respectate, și vom putea vorbi de performanță"***, a spus directorul regiei. **(R.M.)**

A venit PDSR la putere, funcționarii încep să-și facă de cap

În văzul lumii, Poliția Iași face sîngele apă, și invers

100.4 FM

Poliția a ascuns timp de trei zile un grav accident de circulație produs de un subofițer de la Secția V (Bularga). Ca și în alte infracțiuni în care au fost implicate cadre ale Poliției, Inspectoratul de Poliție al Județului (IPJ) s-a ferit să dezvăluie faptele așa cum s-au petrecut, preferînd să învăluie cazul în mister. ***Plutonierul Daniel Șovan*** a intrat sîmbătă după-amiază pe contrasens, izbindu-se cu Dacia pe care o conducea de un microbuz care circula regulamentar. Pasagera din dreapta, o tînără de 17 ani, a murit în urma accidentului. Atît se știe la această oră, chiar și aceste informații fiind date publicității cu mare întîrziere de către IPJ. Cheia întregului caz o reprezintă alcoolemia pe care o avea în sînge plutonierul Șovan, aflat la volan. În toate accidentele de circulație, anchetatorii îl supun imediat pe șofer acestui test, solicitînd oficial Institutului de Medicină Legală (IML) să determine alcoolemia șoferului. Era băut Daniel Șovan? Tocmai această informație lipsește după trei zile de la producerea accidentului, fapt inexplicabil în asemenea cazuri. Dacă plutonierul băuse, încadrarea faptei sale devine agravantă, putîndu-se alege cu o pedeapsă mult mai mare decît dacă n-ar fi băut. Cum testul alcoolemiei durează doar cîteva ore, rezultatul fiind anunțat cel mult a doua zi după producerea unui accident, polițiștii nu pot explica de ce nu au încă un verdict. Au trecut trei zile lucrătoare în care IML a funcționat normal, și totuși anchetatorii susțin că nu au încă un rezultat oficial. De ce nu se întîmplă același lucru și în cazul accidentelor de circulație provocate de civili? Și ca să nu mai înțeleagă nimeni nimic, în timp ce polițiștii dau din umeri la toate întrebările, surse oficiale, dar care doresc anonimatul, din cadrul IML susțin că această instituție nici măcar n-a primit o cerere din partea Poliției în cazul plutonierului Șovan, primind în schimb solicitări de analizare a alcoolemiei pentru alte persoane care au comis accidente în ultimele zile.

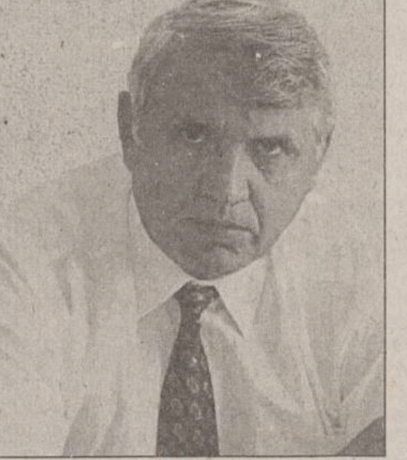
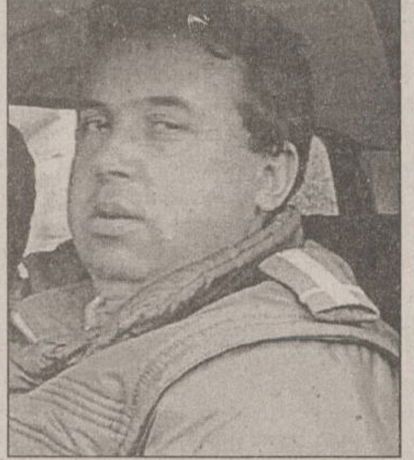

Colonelul Ștefăroi și maiorul Fetcu susțin că s-au recoltat probele biologice de la polițistul care a comis accidentul. Nici unul nu poate explica însă de ce durează așa mult aflarea alcoolemiei

IPJ crede că este corect să-și spele rufele în familie

Plutonierul Daniel Șovan se află internat în stare gravă la Spitalul de Urgențe, iar o tînără de 17 ani, ***Camelia Velescu***, a decedat în drum spre spital. Sîmbătă, în jurul orei 15:45, pe raza comunei Popricani, plt. Daniel Șovan a pierdut controlul autoturismului într-o curbă la dreapta pe DN 24 și a intrat pe contrasens, neputînd evita o coliziune frontală cu un microbuz ce transporta buletine de vot. Microbuzul era condus de ***Ion Pazuc,*** șofer al societății „Iași Nord" Popricani, în dreapta căruia se afla șeful Postului de Poliție din Popricani, ***Mihai Sahaiduc***. Acesta a suferit răni ușoare, nefiind necesară internarea în spital. Daniel Șovan asigura paza secției de votare-523 din comuna Trifești, iar din motive necunoscute și-a părăsit postul fără să-și informeze superiorii. El a plecat în drum spre Iași cu autoturismul înmatriculat cu numărul IS-03-ENG, ce aparține lui ***Marius Manoilă.***

Acest accident a fost făcut public de Poliție abia în cursul zilei de ieri, ***mr. Daniela Onuțu***, purtătorul de cuvînt al IPJ, considerînd că ***„atunci cînd este vorba despre un polițist sîntem obligați să dăm date corecte, care pot fi cunoscute numai după cercetări preliminare"***. În realitate, biroul de presă este obligat să dea întotdeauna date corecte și prompte, indiferent dacă este vorba de infracțiunile unor polițiști sau ale unor civili. În ultimele luni au fost mai multe cazuri în care anumiți ofițeri sau subofițeri care au încălcat legea n-au fost dați publicității, anchetele derulîndu-se în mare taină și cu nenumărate precauții, ca și cum ar exista două societăți civile, și nu una singură.

Polițiștii o țin pe-a lor, deși n-au toate răspunsurile

Col. Neculai Ștefăroi, adjunctul IPJ Iași, a afirmat că subofițerul va fi supus unei anchete interne și judecății Consiliului de Onoare, așteptîndu-se rezultatele probelor biologice solicitate Institutului de Medicină Legală. Col. Ștefăroi n-a putut explica de ce durează așa de mult primirea alcoolemiei lui Șovan, și nici dacă nu i se pare suspectă această întîrziere.

Daniel Șovan riscă să fie acuzat de omor din culpă și încălcare de consemn, IPJ adresînd o sesizare oficială Parchetului Militar pentru efectuarea unei anchete.

Mr. Vasile Fetcu, adjunctul Poliției Rutiere, susține că ***„au fost întocmite toate procedurile legale în aceste cazuri. S-au recoltat probe biologice de la subofițer și s-a solicitat efectuarea necropsiei în cazul tinerei"***. Surse din IML ne-au informat însă că, în timp ce necropsia Cameliei Velescu a fost finalizată deja, analiza sîngelui lui Șovan nici nu a fost solicitată. Conform procedurii legale invocate de mr. Fetcu, probele respective se recoltează numai la cererea Poliției, care se ocupă de transmiterea acestora la IML. Mr. Daniela Onuțu a susținut cu tărie că ***„membrii comisiei de anchetă, formată din cadre ale Poliției, au trimis probele biologice la laborator și se așteaptă un rezultat oficial în următoarele zile"***. **(Fănica DUMITRAȘCU)**

Mîine se dă sentința în dosarul comisarilor

■ ***„mită sau consultanță?", la această întrebare se așteaptă răspunsul judecătorilor***

Cazul comisarilor Gărzii Financiare acuzați și arestați pentru mită se apropie de final. Mîine, judecătorii se vor pronunța în procesul lui ***Vasile Savin*** și ***Teodor Pavel*** care au fost arestați la începutul lunii octombrie din cauza a patru bancnote de o sută de mărci germane inscripționate cu cuvîntul „mită". După două termene de judecată în care avocații celor doi comisari s-au zbătut să demonstreze că cei doi au fost victimele unei înscenări, iar procurorii au insistat să probeze acuzația de mită, magistraților de la Tribunal le va reveni misiunea de a hotărî care „tabără" a avut dreptate. Potrivit actului de acuzare, comisarii incrimați au călcat pe bec în ziua de 5 octombrie. La acea dată patronul pizzeriei „Mc Duck", ***Florin Ștefan,*** le-a dat celor doi comisari 400 de DM pentru a o lăsa mai moale cu controalele. Înainte de a da banii, Ștefan a anunțat poliția și procuratura care au realizat un flagrant. În urma acestei acțiuni, în haina lui Pavel a fost găsită valuta însemnată specific cu cuvîntul „mită". Înainte de a se dezmetici, comisarii au fost audiați de procurori, iar pe numele lor a fost emis un mandat de arestare preventivă de 30 de zile sub acuzația de mită. La primul termen de judecată, care a avut loc la mijlocul lunii trecute, patronul pizzeriei a povestit cum i-au cerut comisarii banii pentru a-și rări controalele la firmă. Audiați, comisarii au negat că ar fi cerut valută, Pavel susținînd că banii găsiți asupra lui erau pentru „consultanță". În timpul procesului, care a ținut aproape șase ore, avocații au încercat să demonstreze că flagrantul a fost de fapt o înscenare, comisarii picînd nevinovați în cursa patronului pizzeriei și polițiștilor. În paralel, acuzarea și-a menținut punctul de vedere, respectiv cel de mită, insistînd asupra celor 400 de DM găsite în haina lui Pavel care făcea echipă cu Savin. La începutul lunii decembrie, Tribunalul nu a mai prelungit starea de arest a celor doi inculpați, dar Curtea de Apel a desființat soluția menținînd starea de arest a lui Savin și Pavel. Dacă vor fi găsiți vinovați de mită, cei doi comisari riscă pînă la 15 ani de închisoare, iar dacă instanța va da dreptate avocaților, Savin și Pavel pot scăpa cu pedepse foarte ușoare. **(A. PLECAN)**

RA Termoficare pune orașul la regim

■ **pînă vine păcura de la Constanța, ieșenii vor avea apă caldă doar dimineața și seara** ■ **caloriferele vor fi, de asemenea, mai reci ca înainte**

Regia de „Termoficare" a redus, de ieri, programul de furnizare al apei calde menajere. Ieșenii fără datorii la întreținere vor avea apă caldă zilnic, doar între orele 6-11 și 16-21. Șefii RAT au recurs la această măsură deoarece temperatura agentului termic furnizat de CET a scăzut cu 20 de grade Celsius, de la 85 la 65. Tot ieri, ***Romeo Mistreanu,*** managerul regiei, a hotărît să trimită pe teren, la încasarea restanțelor, 180 de salariați, din care 45 personal TESA. ***„Vrem să-i convingem pe oameni că trebuie să-și plătească datoriile pentru a beneficia de căldură. În caz contrar, e posibil ca, de la 20 decembrie, să nu mai primim agent primar de la CET"***, a spus Mistreanu.

Marți seară, la ora 21, conducerea CET a oprit cuptoarele de la Holboca pentru că nu mai exista nici măcar un kilogram de cărbune în stoc. Pentru furnizarea apei calde și a căldurii, Iașul se bazează pe cele 24.000 de mc gaz/h arse la CET Iași. ***„Este așteptat pentru următoarele zile un transport de 6.000 de tone de păcură. Combustibilul se află însă în port la Constanța și va mai dura pînă va intra în depozitele noatre"***, a declarat Dan Grecu, directorul comercial al CET. Chiar dacă va veni acest combustibil, centrala de la Holboca nu va fi repornită, aceasta folosind exclusiv cărbune.

După ce i-a trimis pe cei 180 de angajați să colinde din casă-n casă pentru a recupera datoriile, directorul Mistreanu a apucat-o și el, însă pe un alt drum. ***„Am fost la vicepreședintele Consiliului Județean, Gabriel Popescu, la prefectul Florin Vitan și la primarul Constantin Simirad. Am făcut adrese la București prin care explicam situația disperată de la Iași. Am solicitat să ni se aloce acum subvențiile pentru lunile ianuarie și februarie 2001 pentru a putea plăti combustibilul"***, a declarat Romeo Mistreanu. **(Răzvan MOLDOVEANU)**

Un ieșean aleargă pînă la Timișoara

Marius Barbu **(foto)**, alergătorul de cursă lungă care a străbătut distanța Iași - București numai cu piciorul, a decis că este gata de o altă aventură. La numai cîteva zile de la temerarul său record, ieșeanul, copil fără părinți crescut de medicii Maternității „Cuza Vodă", a pornit ieri într-o altă călătorie în țară; de această dată, Bucureștiul însemnînd doar o stație pe traseul Iași - Timișoara. Fără bani în buzunar, și chiar fără mîncare și apă, maratonistul ieșean se bazează doar pe ajutorul celor pe care-i va întîlni în cale. Ziua va alerga, iar noaptea se va odihni pe traseu, Marius Barbu vizînd ca locuri de dormit spitalele, acolo unde este primit cu ospitalitate după ce își prezintă povestea. Ieșeanul crede că va acoperi distanța Iași -București -Timișoara, ce numără aproximativ 1.000 de km. în maximum o săptămînă. **(L.C.)**

Camelia Gavrilă a demisionat

Continuare din pagina 1A

După anunțarea demisiei, ***Camelia Gavrilă*** a prezentat un scurt bilanț al activității ISJ pentru ultimii patru ani, perioadă în care a fost la conducerea instituției amintite. ***„În acești patru ani, reforma din învățămînt a fost grea și importantă. Echipa de inspectori cu care am colaborat și-a finalizat cu succes mandatul încredințat. În acest moment, putem spune că s-au depășit ezitările începutului. Reforma a fost pornită și sperăm să continue"***, a mai spus Camelia Gavrilă. Întrebată ce va face în continuare, ea a declarat că va continua cariera politică și că se va întoarce la Catedra de Limba română a Liceului „Costache Negruzzi", catedră ce i-a fost rezervată pe durata cît a ocupat funcția de inspector general. ***„Am avut de ales între două direcții: ISJ sau politică. Am considerat că este corect să rămîn consilier local, deci să aleg cariera politică. Sper că voi avea posibilitatea să-mi fructific experiența pe care am acumulat-o la conducerea ISJ, avînd în vedere și faptul că sînt șefa Comisiei de Învățămînt din cadrul Consiliului Local"***, a mai declarat fosta șefă a ISJ. Noul inspector general interimar, ***Liviu Burlec,*** a afirmat că va continua programul ISJ fixat pentru acest an. ***„Probabil se vor schimba unele lucruri după numirea noului ministru și după aplicarea noului program de guvernare. Noi doar vom respecta ceea ce se hotărăște la nivel central"***, a spus Burlec. **(Dorel CODINĂ)**

Greva foamei la Spitalul Răducăneni

Șapte angajați ai Spitalului Răducăneni contestă decizia directorului ***Emil Ciobănică*** de a-i concedia. După ce au făcut o zi greva foamei în fața spitalului, protestatarii au fost ieri la Iași pentru a solicita sprijinul directorului Direcției de Sănătate Publică, ***dr. Petru Scripcariu. „I-am însoțit și eu dar nu am apucat să vorbim cu directorul Scripcariu. Secretara lui ne-a spus că este la o ședință; noi l-am așteptat, dar el nu a mai venit. Noi vrem să-i rugăm pe șefii dr. Ciobănică să ne ajute să scăpăm de el pentru că, din cauza lui, nici un medic nu mai vrea să lucreze la Răducăneni"***, a spus primarul comunei Neculai Botezatu. În afara celor șapte angajați disponibilizați, alți 350 de locuitori ai comunei au adresat un memoriu DSP, solicitînd același lucru: înlocuirea directorului Ciobănică. Directorul Ciobănică nu a fost ieri de găsit, aseară în jurul orei 18.30 la telefonul spitalului nu răspundea decît șoferul de pe salvare, ***Grigore Drăgan.*** Acesta crede că măsura luată de director este rezultatul numărului mic de solicitări ale bolnavilor. ***„Nu prea am mai avut bolnavi în spital în ultima vreme. Cazurile grave le ducem la Iași; mai ales seara aici se rezolvă nașterile sau lucrurile ușoare, pentru că nu rămîne decît o asistentă. Nu avem nici medici; doar dl. director Ciobănică și o doctoriță ginecolog care face naveta de la Iași"***, a explicat decizia directorului șoferul Drăgan. Pentru a rezolva conflictul de la Spitalul Răducăneni se așteaptă vineri o comisie formată din reprezentanți ai Direcției de Sănătate Publică Iași, Colegiului Medicilor și Consiliului Județean. **(M.C.)**

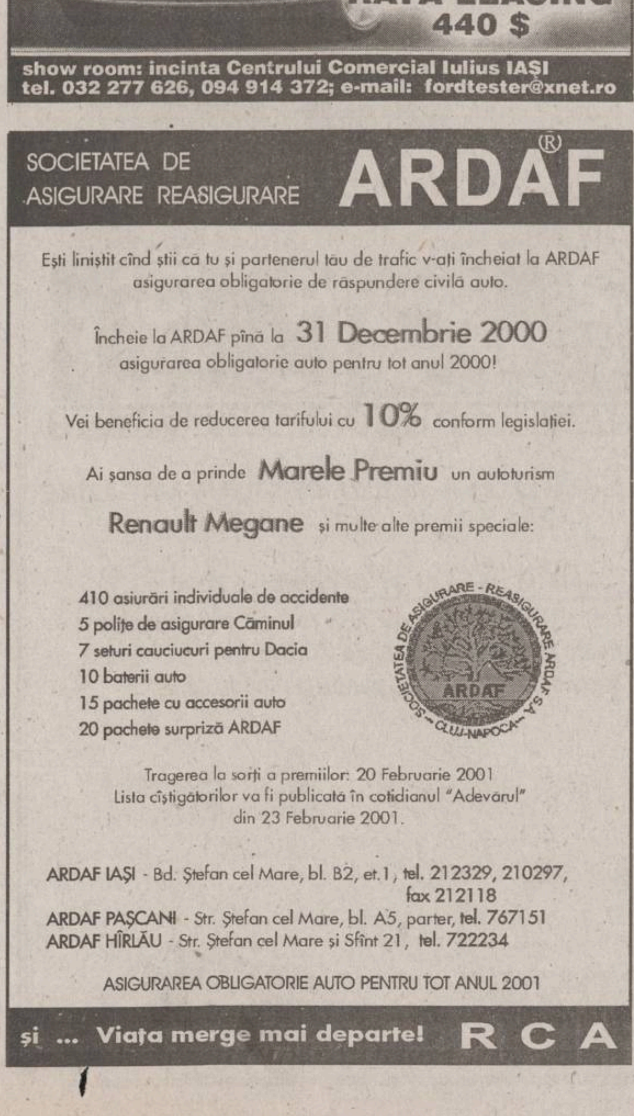

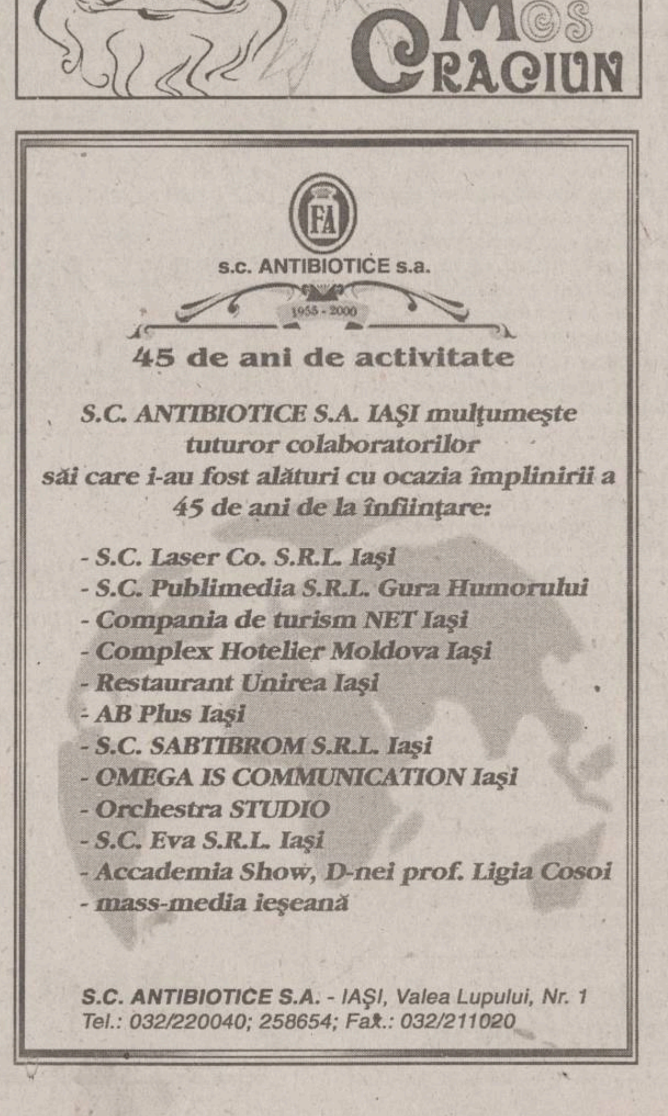

Marihuana la liber la Liceul din Tîrgu-Frumos

Despre droguri - fie că este vorba despre alcool și tutun, fie că este vorba despre marihuana și cannabis - se vorbește în școli puțin sau deloc. Cu toate că, în general, profesorii sînt de acord că fenomenul consumului de droguri există în lumea tinerilor de vîrstă școlară, subiectul reprezintă încă un tabu. La orele de dirigenție, educația antidrog se face deloc sau foarte puțin. Dacă educația antidrog îi va incita pe tineri să consume, avînd consecința tentației „fructului oprit"? Este o întrebare pe care nu numai profesorii, dar și părinții și-o adresează deseori. Iar de teama răspunsului, preferă să ignore subiectul, amăgindu-se cu ideea că drogurile nu reprezintă încă un pericol atît de mare pentru tineri. În continuare, prezentăm un caz șocant, care demonstrează, credem, contrariul. Un studiu efectuat de psihologi de la Universitatea „Al.I. Cuza" analizează fenomenul prin prisma părinților, profesorilor și al elevilor. Și o discuție cu psihologii școlari din Iași va arăta faptul că în domeniul educației antidrog în școli mai sînt încă multe de făcut.

La Liceul din Tîrgu-Frumos dă tîrcoale moartea albă. Cîțiva elevi din clasa a XII-a au făcut „pactul cu diavolul" și distribuie marihuana pe gratis colegilor amatori. Clienții nu sînt aleși la întîmplare. Primii contactați nu sînt nici elevi silitori și echilibrați, nici fetele cuminți care intră-n casă la lăsarea întunericului. Au fost căutați cei cu probleme în familie, marginalizați de cei din jur, inadaptați, certați cu școala, deznădăjduiți și descurajați de viața pe care o duc. Distribuitorii știu că aceștia sînt ușor de convins că marihuana poate face ca grijile lor să dispară ca prin farmec.

În oraș există două bande rivale. Hip-hop-erii și rock-erii își dispută supremația în lumea tinerilor. În rîndul lor sînt și elevi de liceu. Doi băieți de-a XII-a se ocupă de cîteva săptămîni să racoleze noi adepți. Nu se știe din care bandă fac parte și nici nu știe nimeni cum îi cheamă. Tinerii îi cunosc, dar nimeni din ei nu are curajul să divulge secretul. Primul profesor care a auzit povestea este psihologul școlar al școlii, *Liliana Bulgagiu*.

„La începutul lunii octombrie, o fetiță din liceu a venit la mine și s-a plîns că are probleme de adaptare școlară", își amintește psihologul Liliana Bulgagiu. Eleva se simțea respinsă de colectiv și avea o proastă imagine de sine. Acasă avea mari probleme. Relații extraconjugale ale tatălui, certuri, amenințări din partea părinților. De aceea, tînăra a fugit de-acasă, o bună perioadă de timp, anul trecut. Nu s-a prostituat, însă s-a drogat. S-a reîntors acasă și s-a lăsat de droguri. ***„Am aflat recent că în urmă cu trei săptămîni a fost contactată de niște băieți care distribuie droguri pe gratis. A spus că este vorba de marihuana"***, povestește Liliana Bulgagiu. Fata a refuzat oferta, dar nu a vrut să spună numele distribuitorilor. ***„Mi-a spus că îi este frică. Chiar dacă mi-ar fi spus însă, deontologia profesională mă împiedică să divulg amănunte. Nu vreau să îi pierd încrederea"***, spune profesoara. Se pare că distribuitorii se învîrt în cele două bande rivale, de hip-hop și de rock.

Conducerea școlii va contacta poliția

Profesorilor nu le vine să creadă că la „Ion Neculce" au pătruns drogurile. Pentru profesorii din Tîrgu-Frumos, povestea cu marihuana pare de necrezut. În orășel, majoritatea oamenilor o duc prost și nu au nimic din aliura filmelor americane cu narcomani. Mulți dintre părinții elevilor sînt șomeri, iar alții lucrează pămîntul la țară. ***„Doar două fabrici mai funcționează în oraș: cea de textile și cea de încălțăminte, iar aici muncitorii sînt plătiți cu salariul minim pe economie"***, spune directoarea liceului, ***Doina Sîsîiac***. Profesorii nu pot să creadă că în liceul lor au pătruns drogurile, întrucît majoritatea elevilor din oraș sînt săraci, iar cei de la țară „sînt cuminți și cu bun simț", după expresia directoarei. În liceu sînt însă mulți elevi proveniți din familii dezbinate. Pentru a scăpa de sărăcie, multe femei din Tîrgu-Frumos au plecat la turci și mulți bărbați au emigrat, temporar, în Italia. Sînt elevi care-și poartă singuri de grijă, de ani de zile. Pe de altă parte, în ciuda tuturor acestor lucruri, liceul este destul de bun, putînd concura la rezultatele școlare cu alte școli similare cu pretenții. ***„Nu pot să cred că se distribuie în liceu marihuana. Știam că se consumă diazepam cu vodcă. Însă, mai mult decît să îi consiliezi, ce poți să faci? Măsurile punitive nu sînt bune"***, spune Doina Sîsîiac. Auzind despre marihuana, ea a afirmat că va informa poliția. ***„Distribuitorii trebuie pedepsiți"***, afirmă directoarea liceului. ■

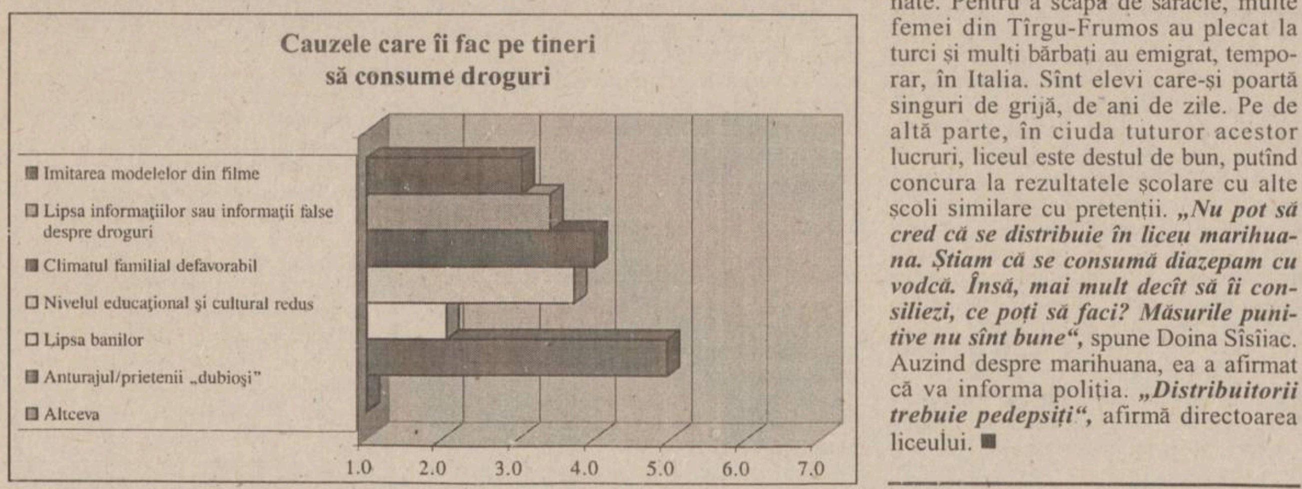

Problema drogurilor este un tabu în școli

■ *majoritatea profesorilor nu dețin informațiile necesare pentru a aborda această temă, iar pe de altă parte se tem de efectul invers al discuțiilor cu elevii*

Avînd informații destul de vagi despre consumul de droguri, profesorii nu prea știu nici ce trebuie să cuprindă, de fapt, educația antidrog. ***„Aceștia își pun întrebări de genul: Ce să le spunem copiilor? Să le vorbim despre efectele nocive ale drogurilor? Să le spunem și despre simptomele plăcute ale consumului? Nu este prea riscant?"***, spune profesoara ***Magdalena Ioachim***, director al Centrului de Asistență Psiho-pedagogică din cadrul Inspectoratului Școlar Județean (ISJ). În opinia sa, la aceste întrebări nu există decît un singur răspuns: tinerii trebuie să primească din școală informațiile complete despre fenomenul consumului de droguri. Să cunoască atît despre simptomele plăcute și să știe că toate acestea vor avea în timp efect negativ. Însă educația antidrog nu înseamnă numai a le vorbi tinerilor - cei mai expuși la acest pericol - despre droguri și despre efectele lor. ***„Tebuie să le cultivăm adolescenților încrederea în sine, să îi ajutăm să își construiască un viitor, să le arătăm șansele de a se realiza"***, afirmă Magdalena Ioachim. De aceea, spune ea, în continuare, școala trebuie să le ofere tinerilor alternative plăcute pentru a nu fi tentați de alternativa consumului de droguri. Cert este că a nega fenomenul, nu este deloc o soluție, sînt de părere psihologii. ***„Cu părinții nu discută, cu profesorii nu discută, și atunci, elevii caută singuri informații despre această temă, preiau informații nesigure și parțiale care nu duc la nimic bun"***, adaugă directoarea Centrului de Asistență Psiho-pedagogică.

Tinerii știu mai multe despre droguri decît adulții

Un început în educația antidrog există în prezent în școlile care au cabinete de consiliere psiho-pedagogică. În Iași sînt acum doar 13 profesori psiho-pedagogi, la cele peste 40 de școli și alte 33 de licee. Din discuțiile cu elevii de liceu, consilierii școlari și-au dat seama că drogurile reprezintă unul dintre subiectele care îi interesează cel mai mult pe tineri. ***„Am dat la clasa a IX-a un chestionar pentru a-i întreba pe elevi ce ar dori să discutăm la consiliere. Aproape toți au indicat drogurile, în special alcoolul și țigările"***, își amintește ***Lavinia Pruteanu***, profesor psihopedagog la Liceul „Miron Costin" din Pașcani. În opinia sa, tentația apare în contextul problemelor proprii adolescenței, al dorinței tinerilor de a fi luați drept maturi: de aceea, se apucă de băut și de fumat, urmînd exemplul adulților. Se adaugă curiozitatea, elementul de noutate și, nu în ultimul rînd filmele violente. Vina în contracararea fenomenului o au și profesorii și părinții deopotrivă. ***„Educația lor e precară, iar pe de altă parte nu au o relație apropiată cu copiii. Părinții își trimit copiii la școală pentru a primi acolo educația, însă se întîmplă ca aceștia să fie lăsați de izbeliște"***, este de părere Lavinia Pruteanu. Pe acest fond, la care nu trebuie ignorat nici existența unei legislații deficitare, pericolul dezvoltării fenomenului consumului de droguri este ridicat. ***„În Occident, există o puternică responsabilizare a părinților, prevăzută prin lege"***, spune Lavinia Pruteanu. Întîlnirile organizate pe tema drogurilor cu părinții și elevii arată faptul că aceștia din urmă sînt mai informați decît adulții. ***„A fost o astfel de discuție la Școala «Vasile Conta»"***, își amintește profesoara Lavinia Pruteanu.

Drogul cel mai răspîndit în școli este diazepamul cu votcă

În urma întîlnirilor individuale cu elevii, profesorii psiho-pedagogi au ajuns la concluzia că drogurile sînt consumate de tinerii cu vîrste școlare. ***„Se consumă în special drogurile fabricate din votcă și diazepam, însă nu lipsește nici marihuana"***, spune Lavinia Pruteanu. Același lucru a fost constatat și de Liliana Bulgagiu, profesor psiho-pedagog la Liceul „Ion Neculce" din Tîrgu Frumos și la Liceul din Hîrlău. A afla care este amploarea reală a fenomenului este foarte dificil, întrucît tinerii sînt foarte „discreți". ***„Se tem să spună, nu divulgă nume, nu divulgă aspectele grave. Este foarte dificil să le cîștigi încrederea"***, afirmă Lavinia Pruteanu. Chiar dacă se spune că accesul la droguri este limitat din cauza condiției materiale modeste a majorității tinerilor, totuși, consumatorii nu se selectează numai pe criteriul „bogăției". Curioși să încerce sînt și cei cu o situație materială modestă. Iar odată creată dependența, consumul poate fi cu greu oprit, cu toate riscurile care decurg de aici. Este adevărat, cei mai expuși la consum sînt tinerii cu probleme: cei din familii dezorganizate, cei neglijați de părinți, cei inadaptabili, marginalizați de colegi, cei cu slabe rezultate la învățătură.

Consumatorii trebuie sprijiniți, nu pedepsiți

Educația antidrog la școală este acum la momentul începutului timid. ***„Au fost difuzate în școala noastră niște materiale pe tema drogurilor"***, își amintește Lavinia Pruteanu. Implicarea organizațiilor nonguvernamentale este benefică și ar putea suplini, cel puțin temporar, absența educației făcută de profesori și de părinți. ***„Educația este absolut necesară. Copiii aud oricum despre droguri și este de preferat să audă informații corecte, de la persoane abilitate. Nu este bine să fie ținuți departe de aceste aspecte. Fac parte din viață"***, argumentează Lavinia Pruteanu. Referindu-se la necesitatea unei educații corecte, Liliana Bulgagiu, psiholog școlar la Tîrgu-Frumos și Hîrlău, afirmă că profesorii ar trebui mai puțin implicați în această privință. ***„Doar la orele de dirigenție, ar trebui să intervină profesorii, în rest ar trebui lăsați să își facă treaba psihologii din școli"***, spune Liliana Bulgagiu. Argumentul pe care îl invocă în sprijinul acestei idei este prudența cu care subiectul trebuie abordat în discuțiile cu tinerii. ***„Trebuie înțeleși, trebuie să li se acorde încredere, trebuie sprijiniți, nu pedepsiți. Profesorii ar vrea să le divulgăm numele consumatorilor, care ni s-au destăinuit, pentru a fi pedepsiți și puși la colț"***, spune Liliana Bulgagiu. Ea adaugă însă că, de multe ori, profesorii și părinții îi privesc pe psihologi cu reticență. ***„Am fost acuzată că eu îi învăț să consume droguri"***. Firește, toate aceste prejudecăți și percepții eronate vor dispărea atunci cînd școlile și familia vor aborda problema „morții albe" cu seriozitate și cînd aceasta nu va mai constitui un tabu. ■

Fenomenul narcomaniei filtrat prin ochii specialiștilor

■ ce spun tinerii, părinții și profesorii despre acest fenomen? ■ răspunsul la această întrebare îl oferă studiul elaborat în 1999 de psihologii Ana Stoica și Ticu Constantin, de la Universitatea „Al.I. Cuza" ■

Rezultatele cercetării celor doi specialiști sînt cuprinse în articolul ***„Consumul de droguri la adolescenți. Percepții și atitudini ale consumatorilor, părinților și profesorilor"***.

„Am desfășurat o investigație pentru a afla nu atît care este amploarea fenomenului, ci mai ales care sînt percepțiile și atitudinile adolescenților, pe de o parte, ale profesorilor și părinților, pe de altă parte, față de fenomenul toxicomaniei", își argumentează cei doi universitari demersul lor. Autorii și-au propus să investigheze fenomenul consumului de droguri în două state post-comuniste, România și Republica Moldova. Pentru acest studiu, au fost chestionați 1473 de adolescenți, respectiv 713 din România și 743 din Republica Moldova. Aceștia au provenit din patru orașe de pe teritoriul României (Iași, Cluj, Timișoara și București) și patru din Republica Moldova: Chișinău, Bălți, Cahul, Soroca.

Curiozitatea, singurătatea, lipsa idealurilor - îndeamnă la consumul de droguri

În opinia adolescenților, un factor intern care favorizează consumul de droguri este curiozitatea. ***„El este recunoscut de majoritatea adolescenților ca principal factor intern al tentației și este una din principalele cauze interne ale consumului de droguri"***, se specifică în studiul la care ne referim. Curiozității i se adaugă dorința de senzații tari, singurătatea, lipsa prietenilor și nu în ultimul rînd, lipsa de maturitate a tinerilor.

Principalul factor extern favorabil consumului de droguri indicat de adolescenți este anturajul, grupul de prieteni. Locurile indicate de adolescenți ca cele mai favorabile încercării acestei tentații sînt cele extrașcolare și extrafamiliale: discotecile, barurile, petrecerile.

Același studiu evidențiază și ceea îi determină pe tineri să refuze drogurile: instinctul de conservare și personalitatea adolescentului, prin aceasta înțelegîndu-se tăria de caracter, maturitatea. La aceasta se adaugă teama și respectul față de părinți și credința religioasă.

Părinții se simt nepregătiți să facă față problemei drogurilor

În partea a doua a studiului, ***Ana Stoica*** și ***Ticu Constantin*** au analizat percepțiile părinților și profesorilor în ceea ce privește consumul de droguri. Investigația s-a realizat cu ajutorul interviului de grup și a chestionarului și a fost aplicată pe un eșantion de 81 părinți și 101 profesori. ***„Părinții se simt nepregătiți să facă față acestei probleme; mulți dintre ei admit lipsa de cunoaștere în această chestiune; cît despre experiența practică, toți sînt de acord că este nulă; cazurile cunoscute de ei sînt rare, neverificate, aflate din întîmplare de la cunoscuți sau văzute la TV în cadrul vreunei emisiuni sau al știrilor"***. De asemenea, părinții au mărturisit că se tem de extinderea consumului de droguri dure, însă în același timp sînt îngrijorați de consumul de alcool și nicotină, foarte ridicat printre adolescenți.

În ceea ce privește cauzele începerii consumului de droguri, părinții chestionați sînt de părere că printre acestea se află curiozitatea de a afla „cum este", tentația pentru „fructul oprit", teribilismul în fața colegilor și prietenilor, naivitatea, plictiseala, setea de nou, absența altor activități, lipsa de ocupație. La aceste cauze se adaugă, în opinia părinților, instabilitatea emoțională și chiar impactul mass media: ***„anumite genuri de muzică și filme prezintă efecte plăcute ale drogurilor"***, exemplifică cercetătorii ieșeni. Absența controlului familial, dramele familiale, neglijarea educației și ignorarea personalității adolescenților sînt identificate de părinți drept cauze ale consumului de droguri.

În absența educației, consumul de droguri este un mare pericol

Ca și părinții, profesorii au identificat cauzele începerii consumului de droguri. ***„Vîrsta adolescenței este un teren propice flagelului, datorită specificului său de tensiuni, revoltă, căutări înfrigurate"***, se precizează în studiu. Evadarea din realitate, „ca reacție la dificultățile vîrstei", anxietatea datorată dificultății de a-și identifica noile euri, toate acestea pe fondul unei personalități slabe, al absenței unui ideal și al absenței ofertelor de activități care să-l implice plenar pe adolescent pot să-l determine să încerce drogurile ca o soluție de uitare a problemelor cu care se confruntă. Profesorii sînt de părere că îngustarea șanselor de realizare profesională, tensiunile familiale, deficiențele educației, adoptarea modelelor culturale occidentale expun la tentația drogului.

„Sînt voci din rîndurile profesorilor care susțin că tinerii sunt conștienți de consecințele nefaste ale consumului de droguri: intrarea în conflict cu legea, blamul din partea părinților, a prietenilor etc.", specifică autorii studiului.

Ca și părinții, profesorii consideră că familia este cea care are rolul decisiv în educația antidrog. ***„Prin aceasta ei înțeleg: exemplul personal al părinților; o comunicare permanentă, deschisă și sinceră cu copiii; control financiar (inclusiv restricțiile privitoare la banii de buzunar ai copilului); supravegherea discretă dar îndeaproape a cercului de prieteni; educația religioasă; cultivarea valorilor sănătoase"***. Cadrele didactice recunosc faptul că școala neglijează educația antidrog și nu face eforturi să identifice consumatorii. ***„Viitorul consumului de droguri la adolescenți este văzut ca un potențial pericol, dacă legislația și educația nu vor reuși să-l reducă"***, se specifică în același studiu.

Părinții acuză lipsa de informații; ei conștientizează faptul că familia și educația oferită de aceasta reprezintă speranța principală de limitare a consumului de droguri; vor un sistem eficient de informații și chiar un gen de orientare a părinților. Ei așteaptă toate acestea de la stat, școală și specialiști sau psihologi; cea mai eficientă strategie este considerată aceea a prevenției prin informație, atît în școală, cît și în familie; deși cu potențial periculos, fenomenul este trenat de sărăcie, dar lipsa de măsuri eficiente poate permite o evoluție bruscă, aflăm din același studiu. ■

Relația sinceră între părinți și copii poate diminua consumul de droguri

În opinia părinților, familia are un rol important în diminuarea consumului de droguri. O relație sinceră între părinți și copii, educația acestora despre toxicitatea drogurilor și despre efectele acesteia sînt armele pe care familia ar trebui să le folosească pentru înlăturarea pericolului drogurilor. De asemenea, părinții chestionați afirmă că alături de familie, un factor esențial în campania antidrog este școala, care, din nefericire, face prea puține eforturi în această direcție. Un rol important îl are, în opinia părinților, mass-media, prin filme, prezentarea unor cazuri, articole din presă etc. ***„Aici există un risc: nu putem fi siguri că adolescenții interceptează corect mesajele mass-media. De aceea, spun părinții, mass-media trebuie să releve consecințele uzului de substanțe, să stimuleze responsabilitatea și să nu se limiteze numai la prezentarea de capturi de droguri"***, precizează autorii studiului. Astfel, părinții consideră că ar trebui să fie elaborate mai multe emisiuni pe acest subiect, inclusiv prezentări de cazuri și soluțiile pentru rezolvarea lor. Părinții cred că în școli, elevii ar trebui să primească din partea profesorilor materiale pentru uz școlar (videocasete pentru orele de dirigenție, broșuri, postere, tot genul de materiale vizuale; articole și studii de profunzime asupra unor cazuri mai speciale; publicitate pentru numerele de telefon și adresele utile părinților și adolescenților care vor să meargă la o consultație sau să se adreseze la un centru pentru cazuri de urgență).

Pagină realizată de Emilia CHISCOP

Conectare cu daruri
Oferta ANA
Cumparand in perioada 1 - 30 decembrie 2000, din magazinele ANA ELECTRONIC, din toata tara unul din urmatoarele produse:
- o cartela SIM Connex Go
- o cartela valorica de 4$, 10$, 12$ sau 21$
- un pachet cu telefon CONNEX Go (cu SIM preincarcat si cu telefon Nokia 5110 sau BOSCH 608),
- o cartela KAMARAD
- un telefon GSM cu oricare dintre abonamentele CONNEX

poti castiga unul din darurile oferite de ANA ELECTRONIC:

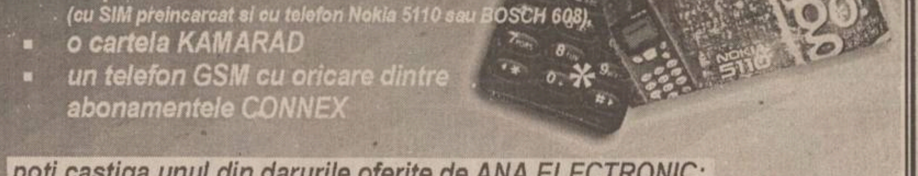

Tragerea la sorti va avea loc pe 22 ianuarie 2001. DETALII IN MAGAZINE

Oferta CONNEX valabila pana la 31 decembrie 2000
- Noul abonament promotional CONNEX Cent sau 50 % reducere la abonament in primele 3 luni pentru oricare dintre abonamentele CONNEX;
- Noua cartela Kamarad Weekend oferta speciala pentru perioada de iarna - 1 cent tarif de weekend.

QNET: Str. Costache Negri, nr.60, bl.C1, parter, Iasi, telefon: 032/276 409
SICME: Str. Eugen Stamate, nr.1, bl.D1, parter, Pascani telefon: 032/765 643

ANA ELECTRONIC
dealer autorizat CONNEX

Motorina este mai scumpă cu 1000 de lei

SNP Petrom a decis, în urma întîlnirii cu benzinarii particulari, să majoreze cu 1.000 de lei prețul unui litru de motorină și să permită din nou aprovizionarea cu produse petroliere de la porțile rafinăriilor SNP, a declarat, ieri, purtătorul de cuvînt al SNP Petrom, ***Gabriel Năstase.***

Decizia de majorare intră în vigoare de azi, un litru de motorină cumpărat de la stațiile Petrom urmînd să coste 10.500 de lei. Motorina normală va putea fi cumpărată de la poarta rafinăriei cu 13.900.000 lei/tona, iar motorina ecologică, cu 14.100.000 de lei tona.

Totodată, prețurile carburanților auto comercializați prin depozitele PECO județene rămîn nemodificate, fiind aceleași cu cele practicate la poarta rafinăriilor Petrom. ***„SNP nu a luat nici o decizie în ceea ce privește prețul benzinei“***, a precizat Gabriel Năstase.

Asociația Benzinarilor Particulari din România a solicitat Petrom revenirea la sistemul de livrare a benzinei și motorinei direct din rafinării, în baza contractelor comerciale pe care le aveau încheiate cu acestea, precum și condiții de preț și livrare egale cu cele practicate de stațiile PECO. ■

O navă românească arestată, vîndută la licitație în Sri Lanka

Nava Napoca, aparținînd Companiei Romline și pe care AVAB instituise sechestru asigurator, a fost vîndută silit, marți, de autoritățile din Colombo (Sri Lanka). Directorul general al Romline, ***Neculai Sită***, a declarat că nava a fost adjudecată de firma Omar Shipping din Yemen, cu suma de 415.000 dolari.

Nava Napoca era reținută, de aproape trei luni, în Colombo, pentru neachitarea taxelor către autoritățile portuare și întîrzierea termenului de livrare a mărfii. Instanța din Colombo a organizat, marți, licitația și a dispus ca firma cumpărătoare să plătească cheltuielile pentru repatrierea marinarilor români și diurnele restante. În țară, AVAB programase, pentru data de 14 decembrie, o licitație pentru pentru vînzarea navelor Napoca, Star și Costinești. Pentru Napoca prețul de pornire al licitației fusese stabilit la suma de 158.300 de dolari. ■

Ioan Nani, președintele UGIR, și unul din invitați, Constantin Ialco, șeful Curții de Conturi

Industriașii ieșeni au spart gheața

■ oamenii de afaceri din UGIR au lansat un set de propuneri pentru viitorul guvern

Oamenii de afaceri ieșeni fac propuneri concrete viitorului guvern pentru relansarea și dezvoltarea economiei. Reprezentanții celor 44 de societăți comerciale, membre ale organizației patronale UGIR 1903 (Uniunea Generală a Industriașilor din România) au făcut mai multe propuneri oamenilor politici și reprezentanților administrației locale și județene, într-o întrunire care a avut loc marți seară la „Bolta Rece“. Adrian Butucă, președinte executiv al filialei ieșene a UGIR 1903, a prezentat un set de măsuri legislative gîndite de industriașii ieșeni pentru viitorii guvernanți. Pe primul plan s-a situat modificarea legilor economice de bază pînă la 1 martie anul viitor și apoi înghețarea legislației economice pentru un mandat. ***„Trebuie să știm și noi cum facem banii, cu cine îi facem și de ce“***, a argumentat ***Adrian Butucă*** propunerea, precizînd că instabilitatea de pînă acum a cadrului legislativ nu a fost propice dezvoltării afacerilor. Garantarea dreptului de proprietate prin întărirea valorii contractului economic și a garanțiilor aferente sînt considerate de industriași ca reprezentînd una din modalitățile de stopare a indisciplinei financiare. Ca om de afaceri, președintele executiv al UGIR a spus că cea mai mare pacoste pentru un agent economic îl constituie țeparii care emit cambii sau cecuri fără acoperire ori pe care nu le onorează. Membrii UGIR cer viitoarei puteri o departajare fiscală a firmelor care au plătit la zi impozitele și taxele către stat față de cele care solicită reeșalonări sau se află în incapacitate de plată. Anularea impozitului pe profitul reinvestit, reducerea celui pe profit la o cotă între 15 și 17%, precum și reducerea la 9% a TVA pentru alimentele de bază, medicamente și produse pentru copii au fost alte puncte abordate de industriași. N-a fost scăpată din vedere nici reducerea birocrației; mai concret, amendarea Ordonanței 99 privind eliberarea autorizațiilor pentru funcționarea societăților comerciale. ***„Producem cam jumătate din cifra de afaceri a economiei județului (membrii UGIR - n.r.), susținînd din impozite și taxe o jumătate din populația județului. De aceea este necesar să dialogăm cu reprezentanții Puterii pentru a ne putea face cunoscute necesitățile și pentru că nu ne sînt indiferente problemele cetății“*** a precizat președintele UGIR 1903 și director general la „Antibiotice“, ***Ioan Nani.*** **(Ana PRODAN)**

Magazinele de pe Internet încep să aducă marfă

■ cu ajutorul calculatorului se pot comanda chiar și mașini de spălat sau televizoare ■ plata se face la primirea produselor ■

Chiar dacă au început destul de timid, cumpărăturile pe Internet încep să se diversifice tot mai mult. Dacă, în urmă cu un doi ani, oferta firmelor specializate în comerțul electronic (așa-zisele magazine virtuale) se rezuma la CD-uri, casete și cărți, acum, românii pot comanda de pe Internet mașini de spălat, televizoare, cafetiere, cărți, CD-uri, jucării, cosmetice, sau chiar buchete de flori. Numărul vizitatorilor a crescut de la cîteva sute la cîteva zeci de mii de accese.

Cu toate acestea, numărul de magazine virtuale din România este cu mult inferior celor din țările occidentale, unde tranzacțiile electronice tind uneori chiar să ia locul celor reale. Modalitatea de plată prin card în alte state este un avantaj pentru dezvoltarea acestei industrii. Totuși, și aici există multe reticențe. Conform unui sondaj făcut de Zogby (Reuters), doar 22% din americani și-ar da numărul de card pe Internet, restul fiind speriați de posibilitatea de fraude prin intermediul Internetului.

Unele firme care au pagini de web ce găzduiesc aceste magazine virtuale au prețurile produselor exprimate în lei, altele - în dolari. Unele solicită plata prin intermediul cardurilor, altele acceptă plata în numerar, la livrarea produselor. Și modalitatea de livrare a obiectelor comandate prin calculator este diferită: în unele cazuri, livrările se fac la domiciliu de către agenți ai firmei care au aceste magazine pe Internet, în alte cazuri, livrările se fac prin colete poștale. În toate cazurile, modul de cumpărare este aproximativ același: un coș de produse „virtual“ care se umple printr-un click de mouse, la sfîrșit trebuind să fie completat un formular de comandă și datele personale ale cumpărătorului.

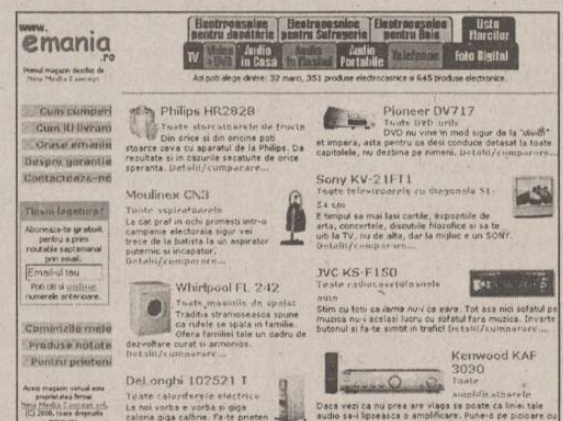

La ***„www. emania.ro“***, românii pot comanda produse electrocasnice și electronice, sau pot alege produsul dorit după marcă sau caracteristici tehnice. Livrarea de produse nu este valabilă doar pentru București, firma avînd operatori în încă 59 de orașe din țară (inclusiv Iași). Un aragaz Zanussi cu trei arzătoare poate fi achiziționat la un preț de 3.220.000 de lei (preț cu TVA), o cafetieră Moulinex, cu 540.000 de lei sau un aspirator Electrolux, cu 1.390.000 de lei. Nu lipsesc din ofertă nici televizoarele, CD playerele sau telefoanele (fixe și mobile). Pentru a comanda un produs, amatorul trebuie să își introducă adresa de e-mail. La această adresă se primește o confirmare a comenzii. Apoi se introduce adresa la care trebuie livrate cumpărăturile. Un „operator emania“ va lua legătura cu destinatarul pentru stabilirea ultimelor detalii legate de livrare (în 24-48 ore). Pentru comenzi în valoare de cel puțin un milion de lei, livrarea este gratuită; în cazul în care comanda este mai mică, cheltuielile de livrare sînt de 95.000 lei. Plata se face cash, în momentul livrării. Odată cu produsul se primește factura, chitanța și certificatul de garanție emis de producător sau importator. Pe acest site, românii din străinătate pot comanda diverse cadouri pentru prietenii din România.

Deși mai vechi pe piața comerțului electronic, „ww.cybershop.ro“ își păstrează aproximativ aceeași ofertă ca la începuturi: CD-uri, CDRom-uri sau diverse cărți. Un CD cu formații românești la modă se poate cumpăra aici cu 85.000 de lei, un CDRom cu jocuri cu 430.000 -1.400.000 lei sau cu 39.000 de lei se poate achiziționa un dicționar cu termeni lingvistici. Plata produselor se face prim ramburs (livrarea este prin colet poștal), destinatarul plătind taxele poștale.

Un alt site cu prezență mai veche este și „domino.kappa.ro“. Aici, prețurile sînt în dolari, iar oferta de produse variază de la casete cu muzică, CD-uri, cărți la ceasuri, veioze. O casetă costă în acest magazin virtual 2,43 dolari, un CD (marca Zone Records), 3,21 dolari sau un ceas, 3,99 dolari. Modalitatea de plată este oarecum mai specială, clienții folosind un card special emis de compania care a lansat acest site. În august 1999, „www.RomaniaByNET.com“ a deschis un mall on-line. Jucăriile pentru copii costă de la 4,65 dolari la 50 de dolari, o icoană cu Sf.Parascheva costă 49,65 de dolari, un set Coty, 12,50 dolari. Pentru ocaziile speciale, de pe acest site de Internet se pot comanda „bunătăți pentru familie“: coșuri cu bomboane și fructe (de la 19 la 50 de dolari), sau chiar aranjamente florale deosebite (24-52 dolari). Pe lîngă Gift Shop (magazin de cadouri), site-ul găzduiește aici și diverse site-uri ale altor firme, care oferă diverse produse spre vînzare (calculatoare, abonamente la diverse reviste). Unele din magazine au sistemul lor propriu de livrare și plată. Pentru Gift Shop, comenzile se livrează la adresa specificată în comandă, printr-un sistem de curierat rapid (2-3 zile lucrătoare, în afară de zilele de sîmbătă și duminică). Plata produselor comandate se face prin credit card. Prețurile produselor nu includ cheltuielile de transport, la valoarea comenzii se adaugă o taxa de 7,65 dolari pentru fiecare adresă de livrare, indiferent de valoarea produselor sau numărul acestora. **(Alina CORDUNEANU)**

100.4 FM

ȘTIRI ECONOMICE

Directorul Plugaru lucrează la scenarii pentru „Tepro“

La „Tepro“ s-a desfășurat ieri primul Consiliu de Administrație (CA) după ce FPS a redevenit acționar majoritar. Cei cinci membri ai CA, împreună cu cenzorii firmei, într-o ședință maraton, au luat cunoștință cu principalele probleme economice și cu dificultățile pe care le are societatea ieșeană după doi ani de „domnie“ a lui ***Zdenek Zemek,*** fostul acționar majoritar. ***Petre Ianc*** (director în Ministerul Industriilor), ***Aurel Mocanu*** (director de producție la „Sidex“), ***Cezar Teodorescu*** (de la „Metal Import Export“) și ***Teodor Dumitrache*** (fost director la „Petrotub“ Roman) au încercat să se lămurească care sînt realitățile economice de la firma ieșeană deoarece toate informațiile lor proveneau fie din presă, fie din surse colaterale. ***Ioana Dornescu,*** directorul FPS Iași, prezentă și ea la discuții, deși nu este membră în CA, a spus: ***„Multe decizii nu s-au luat acum deoarece acești oameni sînt foarte buni specialiști și înainte de a lua o hotărîre au dorit să cunoască situația reală. Sînt foarte mulțumită de echipa actuală de la «Tepro». Atît cenzorii, cît și membrii consiliului sînt oameni foarte valoroși“. Vasile Plugaru,*** directorul general al societății, a precizat că ieri s-a pus la punct organigrama la nivel de directori și au fost abordate probleme de organizare și de perspectivă a societății. Actuala conducere de la fabrica de țevi nu va avea prea multă liniște de sărbători deoarece la viitorul CA, care va fi programat în ianuarie, directorul general va trebui să facă o analiză a cauzelor ce au determinat pierderile mari pe care le are acum societatea, precum și organigrama completă a societății. Directorul Vasile Plugaru va avea mult de lucru în aceste săptămîni deoarece va trebui să prezinte viitorului consiliu cîteva scenarii de dezvoltare a societății pentru anul 2001. Acestea vor fi discutate în ianuarie și va fi aleasă cea mai bună. Începînd de pe 20 septembrie, dată la care Curtea Supremă de Justiție a anulat contractul de vînzare-cumpărare a „Tepro“ dintre FPS și „Zelezarny Veseli“, acționar majoritar aici a redevenit fondul, cu 55,4% din acțiuni **(Ana PRODAN)**

AGENDA BANCARĂ

Aveți parteneri de afaceri la New York? Vreți să vizitați Parisul? Prietenii v-au invitat la Sidney?

Nu vă mai faceți griji cu formalitățile legate de schimbul valutar. Aveți acum cardul de debit **Maestro MONDO** emis de Banca Translivania. **Maestro MONDO** se alimentează cu lei în România și poate fi folosit atît în țară, cît și în străinătate la orice bancomat pentru obținerea de numerar în monedă locală. Cu **Maestro MONDO** puteți achita direct la orice magazin și punct de vînzare unde este afișată sigla Maestro.

BANCA TRANSILVANIA Afacerile cresc la noi

Cardul **Maestro MONDO** face schimbul pentru dumneavoastră !

BRD BANCA ROMÂNĂ PENTRU DEZVOLTARE GROUPE SOCIETE GENERALE

Pune la dispoziția clienților săi persoane juridice un nou serviciu bancar **MULTIX**

Serviciul **MULTIX** face parte din gama serviciilor de tip Electronic Banking și permite transferul de date între client și bancă oferind următoarele avantaje:

- ✓ acces la serviciile băncii 24 de ore din 24, 7 zile din 7
- ✓ simplificarea procedurilor legate de efectuarea plăților în lei și valută și a celor legate de obținerea extrasului de continue prin realizarea de la sediul propriu a acestor operațiuni
- ✓ evidența zilnică a sumelor din continue
- ✓ înregistrări operative în contabilitate
- ✓ securitatea, confidențialitatea și control mai bun al operațiunilor
- ✓ reducerea numărului de deplasări la sediul băncii
- ✓ evitarea cozilor la ghișeele băncii și eliminarea stress-ului
- ✓ costuri mai reduse ale operațiunilor desfășurate

E atît de simplu să lucrezi cu noi!

Berceanu face din iarnă vară

■ ministrul anunță că va fi apă caldă și căldură pentru toți cei care își achită datoriile

Populația nu se va confrunta în această iarnă cu probleme în aprovizionarea cu apă caldă și căldură, a declarat, ieri, purtătorul de cuvînt al Guvernului, ***Gabriela Vrânceanu-Firea. „Toate persoanele care își vor plăti datoriile, vor primi și agent termic, însemnînd prin aceasta apă caldă și căldură“***, a spus Firea. Ministrul Industriei și Comerțului, ***Radu Berceanu,*** a prezentat în ședința de Guvern de miercuri, o informare din care rezultă că situația actuală în acest sector este superioară celei înregistrate în iarna anului 1996. Astfel, stocurile de gaze disponibile în noiembrie 2000 sînt cu 40% mai mari față de noiembrie 1996, la fel ca și cele de păcură unde se înregistrează o creștere de 6%. În privința contractelor de furnizare a gazelor și păcurii necesare perioadei următoare se constată, de asemenea, o creștere a cantităților, de 9% la gaze și respectiv 17% la păcură. Condițiile de pe piață s-au înrăutățit însă, prețul păcurii fiind cu 42% mai mare față de nivelul de acum patru ani, iar cel al gazului cu 50%. La acestea se adaugă și situația de pe piața internă care a fost afectată de seceta din vara acestui an, cantitatea de apă din lacuri scăzînd cu 55% față de noiembrie 1996. Balanța a fost însă echilibrată în condițiile în care subvențiile către companiile miniere au scăzut la 19% față de noiembrie 1996. ■

Au crescut vînzările de alcool

■ acesta este efectul scăderii accizelor

Începînd de ieri, prețurile de livrare a băuturilor alcoolice s-au ieftinit în medie cu 20%. Această măsură a fost luată în urma reducerii accizelor pe alcool cu mai bine de 50%. Astfel, acciza pentru alcoolul etilic rafinat s-a redus la 65 euro/hectolitru alcool pur, de la 160 euro/hectolitru, iar acciza pentru băuturile alcoolice spirtoase este de 85 euro/hectolitru alcool pur, de la 180 euro/hectolitru. Pînă ieri, prețul mediu de livrare a unei sticle de vodcă era de 15.350 fără TVA; de acum încolo, aceeași sticlă este livrată cu 12.000 lei, fără TVA. La un adaos mediu practicat de comercianți de 25%, prețul unei sticle la raft va fi în jur de 18.000 lei, față de 22.000-23.000 lei. Chiar din prima zi, efectele nu s-au lăsat așteptate: ***„Dacă înainte de ieftinire vindeam în medie 9.000-10.000 de sticle, ieri am vîndut 13.000 de sticle, și încă nu toți comercianții au aflat de reducerea prețurilor“,*** ne-a declarat ***Vasile Răileanu,*** directorul societății „Alfincool“. Pînă acum, introducerea monopolului a stat sub semnul incertitudinii din cauza avizului nefavorabil dat de Oficiul Concurenței. Întors de la București, Răileanu ne-a spus că, ***„după mai multe discuții, Ordonanța prin care este instituit monopolul pe alcool a primit în cele din urmă avizul Oficiului Concurenței“***. După introducerea monopolului au început să apară și primele efecte favorabile. Dacă înainte de 1 decembrie, din cauza contrabandei, marea majoritate a alcoolului etilic era vîndută către farmacii și spitale, care erau scutite de plata accizelor, după această dată au început să apară și producătorii, vînzările crescînd în medie cu 10%. De asemenea, după introducerea monopolului au fost nevoite să iasă la suprafață fabricile ilegale producătoare de alcool. Toate fabricile au avut termen de înscriere pînă pe 8 decembrie. Pînă în prezent, 70 au primit autorizație de funcționare, și încă aproape 20 de dosare sînt în lucru. **(C. PAVEL)**

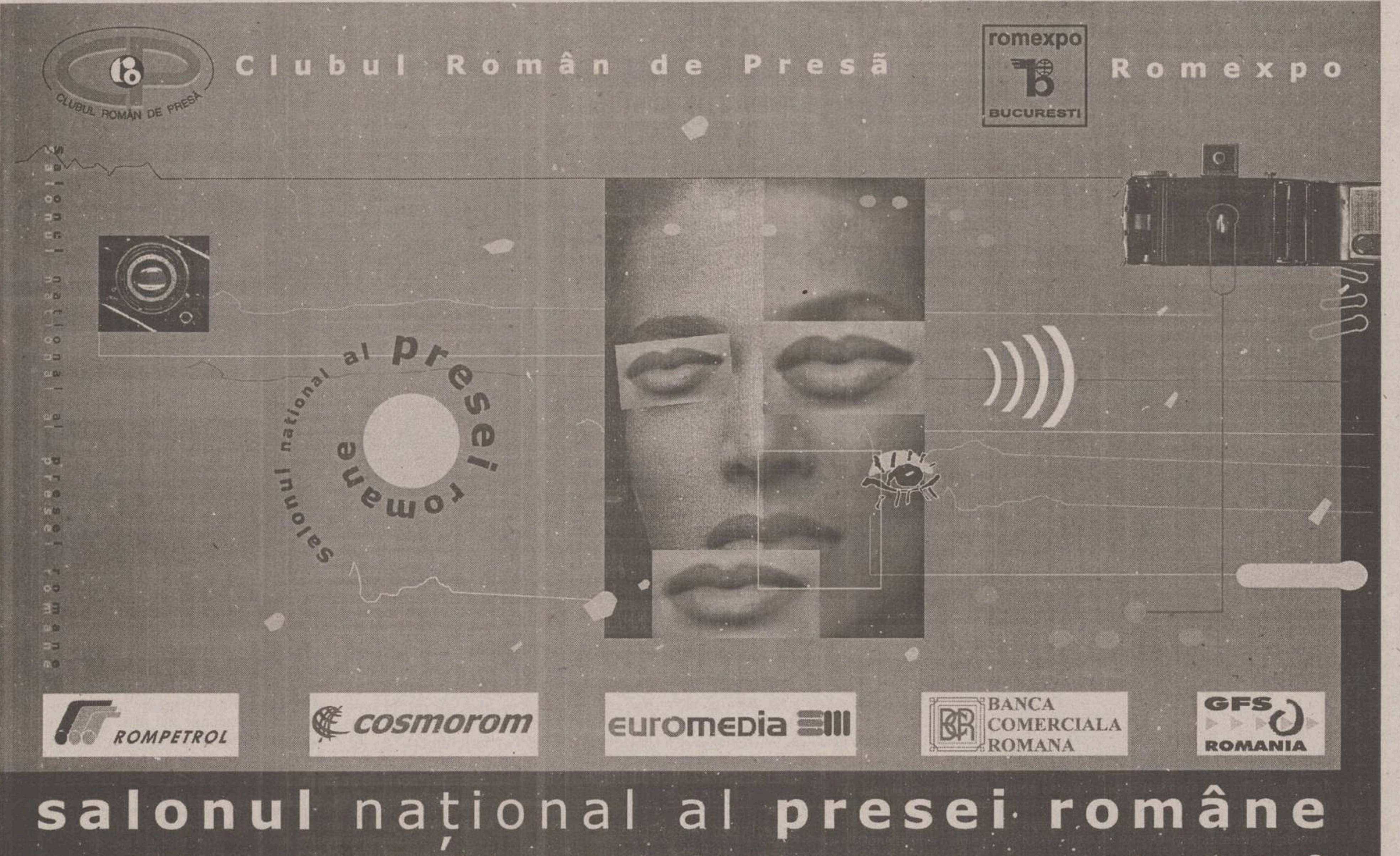

FPS se transformă în agenție

Premierul desemnat de PDSR ***Adrian Năstase*** a declarat, ieri, că în locul FPS se va crea o agenție pentru privatizare și participațiunile statului. El a spus că, în perioada următoare, întîi privatizarea și apoi participațiunile statului vor fi transferate la nivelul ministerelor.

Năstase a afirmat că este posibil ca de problemele post-privatizare să se ocupe Ministerul Finanțelor. Premierul desemnat de PDSR a spus că încă nu a nominalizat persoana care va conduce agenția, însă este posibil ca ***Virgil Popa*** să ocupe acest post.

RTV EUROPA NOVA IAȘI

TV EUROPA NOVA
canal 54

sîmbătă, 16 decembrie, ora 8:30

Camera galbenă

"A patra putere"

O radiografie a jurnalismului actual și o necesară analiză a provocărilor mediatice ale secolului următor.

Invitat: prof. univ. dr. Alexandru Călinescu

Realizator: Mihaela Calcan

Editoriale

Monitorul

NAȚIONAL

Reforma stilistică

Năstase se încăpățînează să nu promită reforme. El promite doar schimbarea stilului de guvernare

Despre guvernul Năstase nu se pot spune încă foarte multe lucruri. Pentru o discuție serioasă lipsește elementul esențial care este programul de guvernare. Oricît de naivi am fi nu putem să extragem din declarațiile electorale ale PDSR intenții programatice. Ce intenționează să facă echipa lui Adrian Năstase în următoarea perioadă vom afla abia după ce programul de guvernare va fi prezentat în fața Parlamentului. Și nici în legătură cu intențiile nu putem fi siguri pînă cînd acestea nu vor fi puse în practică.

Pînă una-alta, rămîne să observăm că Adrian Năstase lucrează la ceea ce am putea numi reforma stilistică. Premierul desemnat se străduiește să dea, în fața opiniei publice, semnalul unei schimbări în stilul de conducere și luare a deciziilor. Ceea ce era ezitare, negociere, indecizie, înainte, Năstase vrea să transforme în eficiență, rapiditate și determinare. Beneficiind de faptul că nu a avut de gestionat relațiile complicate dintr-o coaliție, Năstase și-a desemnat echipa rapid, fără negocierile și certurile asurzitoare din timpul fostei puteri.

Iată cîteva dimensiuni ale schimbării stilistice. În primul rînd, Năstase a operat numeroase schimbări în organigrama guvernului - a creat ministere noi, a schimbat numele unora vechi și le-a restructurat pe altele, prin asocierea unor agenții guvernamentale noi. Crearea unor ministere noi transmite public cîteva dintre intențiile noii echipe executive. Bunăoară, crearea ministerului Informațiilor Publice arată că Adrian Năstase a înțeles imperativele comunicării în procesul de reformă. Una din cauzele eșecului fostei puteri se găsește în discrepanța dintre discursul puterii și agenda populației. Ministru al Informațiilor Publice va fi Vasile Dîncu, directorul Institutului „Metro-Media Transilvania". Probabil, institutul lui Dîncu va fi transformat în organism de audit la dispoziția Guvernului - adică va fi receptacolul prin care Adrian Năstase va evalua starea societății și nevoile ei. Un instrument rafinat de măsurare a tensiunilor sociale îi este necesar premierului pentru că între ethosul transmis de PDSR (cei mai mulți dintre votanții săi se așteaptă la o politică a tergiversării, la reformă paternalistă prin măsuri administrative, la redistribuiri în folosul celor săraci etc.) și imperativele momentului reclamate de organismele internaționale există o mare distanță. Revine comunicării misiunea de a edulcora, recanaliza tensiunile inerente dintre așteptările populației și politicile guvernului.

Apoi, în locul ministerului Reformei de altădată a fost creat ministerul Dezvoltării și al Prognozei. Într-un interviu, Năstase opina că ar trebui să renunțăm la cuvîntul „reformă" pentru a-l înlocui cu cuvîntul „dezvoltare". Este evident efortul lui Năstase de a ieși din cadrul conceptual care a subminat multă vreme identitatea PDSR. Cuvîntul reformist are un antonim explicit - „antireformist" (calificativ care este lipit încă peste imaginea PDSR) - pe cînd cuvîntul „dezvoltare" nu are.

Ministerul de Interne devine ministerul Ordinii Publice, iar ministerul Muncii și Protecției Sociale se va numi ministerul Muncii și Solidarității Sociale. Iată, așadar, încă două semnale: solidaritatea socială și ordinea publică - două lipsuri ale fostelor guvernări - vor fi preocupări centrale ale noii puteri.

Parte a aceluiași tip de schimbare este numirea în fruntea multor ministere a unor nume noi, unele provenite din structurile puterii din provincie. Astfel, Ioan Rus, președinte al Consiliului Județean Cluj, devine ministru al Ordinii Publice, Ilie Sîrbu, președinte al Consiliului Județean Timiș, devine ministru al Agriculturii, iar Dan Nica, președintele organizației PDSR Galați preia ministerul Informatizării și Comunicării. Mesajul implicit al acestor nominalizări este că PDSR va încerca să iasă din modelul centralist de guvernare prin implicarea în Executiv a unor oameni care cunosc realitățile provinciei.

În fine, în reorganizarea Guvernului este de remarcat comasarea ministerului Transporturilor cu cel al Lucrărilor Publice. Este vorba despre două ministere în care se vehiculează cele mai mari sume de bani în cadrul Executivului. Că acest minister va fi deținut de un om de încredere al lui Năstase, adică de Miron Mitrea, înseamnă că premierul caută să controleze centrii vitali ai Executivului pentru a nu avea probleme de autoritate.

Și pentru că a venit vorba despre autoritate nu putem să nu constatăm că este pentru prima dată după 1989 cînd funcția de premier este deținută de un personaj cu putere politică deplină. Este de așteptat ca, în ianuarie, după demisia lui Ion Iliescu din fruntea partidului, Adrian Năstase să devină președinte al PDSR. Curentul care îl susține pentru președinție pe Ioan Mircea Pașcu este lipsit de vigoare. Cu Năstase premier, la guvernare se joacă chiar șansa PDSR. Mai ales că între miniștri se regăsesc foarte mulți dintre vicepreședinții partidului. Posibilitățile lui Ion Iliescu de a controla partidul sînt, de această dată, reduse. Năstase a așteptat prea mult acest moment ca să lase frîiele din mîini prea repede. Pentru următorii patru ani nu vom mai putea vorbi despre un nou „regim Iliescu". Adică despre un regim personalizat, care controlează autoritar partidul și structurile puterii. Acum, „organizația" este mai puternică decît Iliescu. Și decît Năstase. Acesta a fost nominalizat ca premier de către partid nu de către președinte, așa cum cere Constituția. România a ieșit din zodia personajelor providențiale și intră în cea a partidocrației. Să vedem pentru cîtă vreme.

Adrian CIOFLÂNCĂ

ULTIMA TUȘĂ

Hîrdăul cu cerneală

Val GHEORGHIU

Incidentul aparent insignifiant (dacă n-ar fi de-a dreptul ticălos) care a marcat duminica celui de al doilea tur de scrutin suportă, credem, o extrapolare pe măsură.

Pentru că gestul unui imbecil agramat, avînd în spate un partid cu aceleași caracteristici, și fiind destinat președintelui Constantinescu, la ieșirea acestuia din secția de votare, nu e doar unul ca atare, pus în seama unei hahalere țicnite, cu antecedente de aceeași natură. Gestul aruncării pe fața președintelui a vasului cu cerneală imundă ne oferă prilejul unei meditații triste, nu prima (și, credem, nici ultima) privind civilitatea precară a societății românești actuale.

Nu prima, pentru că de atîtea ori, din 1996 încoace, ne-am exprimat, și din această pagină, stupefacția creată nouă de felul răuintenționat și - aveam să ne dăm seama de abia acum, la drama acestor alegeri - cum nu se poate mai neproductiv al intervențiilor obstinate ale unei întregi categorii de condeieri nefăcînd, aceștia, altceva decît să atace virulent-suburban instituția prezidențială. Întrupată de un președinte ales, după jumătatea de secol comunist, indubitabil democratic. Și readucînd România în dialogul credibil cu partea civilizată a continentului.

Dacă atacurile veneau din direcția unei prese slujind încă un cețos comunism rezidual nu ne surprindeau în așa măsură încît să ne blazeze în ideea că, într-adevăr, ne aflăm în fața unei instituții prezidențiale ineficiente, cînd însă aceste canonade neîntrerupte erau trase din publicații ale elitei intelectuale, intervențiile noastre îmbrăcau, firește, haina indignării: negăsind, la urma urmei, motivații plauzibile acestui tumult resentimentar împotriva noului Cotroceni. Haina indignării. Dar și avertizării acestor zelatori că, prin cerneala lor, demnă de cauze mai bune, se pun (voit/ne voit) în slujba înrăitei opoziții criptocomuniste, aspirînd pătimaș la reîntoarcere.

„Gestul aruncării pe fața președintelui a vasului cu cerneală imundă ne oferă prilejul unei meditații triste privind civilitatea precară a societății românești actuale."

Cît de multă justificare au avut avertismentele noastre (și, evident, nu numai ale noastre) am văzut acum, la aceste alegeri de coșmar. În fața cărora, gura păcătosului!, aceiași posesori ai pixului otrăvit au sărit ca arși, văzînd, în sfîrșit, pericolul ce pîndește acum țara.

Dacă vituperările antiprezidențiale erau produse de exponenți mai mult sau mai puțin fardați ai naționalism-ceaușismului, de un Cristoiu, Tinu, Paler, Popescu și alții din același aluat, ele nu ne și instalau neapărat în zona perplexităților. Cînd însă toxinele erau livrate de pe platforma unor publicații de verificată orientare democratică, atunci explicațiile noastre nu puteau recurge decît la depistarea unor considerente de partizanat individual. La urma urmei, dăunătoare chiar statutului benefic-elitar al publicațiilor în discuție. O poetă de talia Ilenei Mălăncioiu a lăsat, pînă mai ieri, impresia că își inventase rubrica de la „România literară" doar pentru a-l ataca, metaforic-maniacal, pe Emil Constantinescu. (De altminteri, rubrica și-a și încetat apariția odată cu retragerea președintelui din cursă.) Nu mai puțin pamfletar-maniacală, în aceeași privință, a fost și rubrica lui Mircea Mihăieș din deja numita prestigioasă revistă. Încît lesne mergeam cu gîndul la o subterană, deși greu de imaginat, relație a pamfletarului cu forțe străine publicației lui Nicolae Manolescu.

Cui au folosit aceste campanii?

Evident, eșaloanelor multiple care își reocupă acum hapsîn pozițiile părăsite - pentru totdeauna, credeam noi, naivii - în 1996. Vajnicii condeieri au azi, la Cotroceni, exact ce merită.

Și ce încărcătură macabru-simbolică are gestul decerebratului agramat care și-a ales vehiculul răzbunării (năimite) în cerneala scrisului! ■

PIATRA DIN CALDARÎM

Povara afacerilor noastre

Ionel OANCEA

Atunci cînd încercăm să subliniem calitățile actuale ale românilor, spunem, fără a gîndi prea mult, că românii sînt educați în școli bune și foarte bune, de toate gradele și felurile. Adică, în România, se găsește ușor mînă de lucru calificată în orice domeniu. Este oferta noastră permanentă. Dacă analizăm mai atent ce s-a întîmplat în economia românească în ultimii zece ani, vom descoperi, poate, cu totul altceva: lene, șmecherie, hoție la orice nivel, coroborate cu o vizibilă incapacitate de adaptare la economia concurențială, cu incapacitatea de a imagina, urni și conduce afaceri sănătoase. Nu este un fundament prea fericit pentru ochiosul „Centru de Afaceri" din Iași care va fi inaugurat în curînd. Cu toate acestea, existența lui în peisajul sărac al Moldovei stîrnește speranță și poate fi luat drept un semnal puternic că se mai întîmplă și pe aceste meleaguri, din cale afară de dulci, ceva. Așa să fie!

O critică negativă făcută acum arhitecturii acestui obiectiv ar fi considerată, de toată lumea, o blasfemie! Nici prin gînd nu-mi trece, întrucît, în linii mari, nu este cazul. Turnul înalt din aluminiu și sticlă, care putea fi și mai înalt, a intrat deja, într-un chip cu totul atrăgător, în silueta Iașilor **(fig. 1)**. Linia lui voit simplistă cîștigă prin chiar voința respectivă o enormă evidență în raport cu jigăritele blocuri din jur care nu au rezistat atacului acid al vremii. Etalarea tehnologiilor contemporane este în consonanță cu nevoia de nou, cu nevoia de succes pe care le resimțim cu toții, chiar dacă în părțile considerate ultracivilizate din lume utilizarea excesivă a peretelui cortină a devenit ușor desuetă, chiar indezirabilă.

Îmi permit, sper, cu voia tuturor, o singură observație. Față de fermitatea verticală a turnului, extensia pe orizontală a etajelor inferioare pare fărîmată de o insurmontabilă povară **(fig. 2)**. În plus, susținerea perspectivei vizuale spre pitoreasca înfățișare a bisericii Bărboi este derutantă. Vom reveni cu o analiză aprofundată a impactului urbanistic și arhitectural al acestui important obiectiv al Iașilor, întrucît o merită din toate punctele de vedere.

Altfel, să dorim cu toții izbînda „Centrul de Afaceri" Iași, astfel încît acesta să atragă după el nu doar succesul Iașilor, ci și al Moldovei întregi, în perspectiva dezvoltării economice. ■

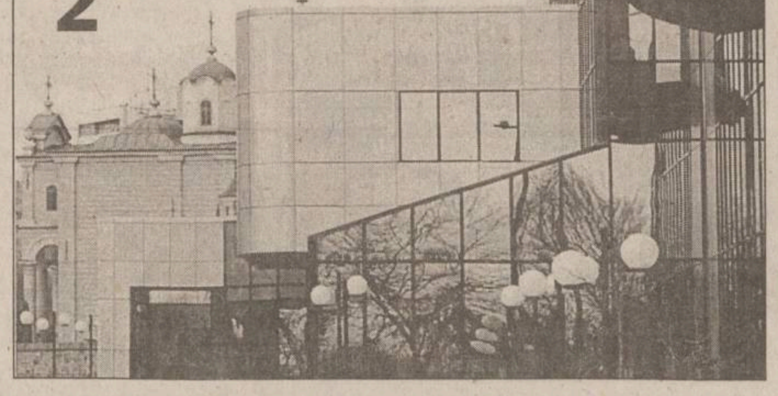

PUNCTUL CRITIC

Cine se teme de globalizare?

Radu Pavel GHEO

De nenumărate ori am auzit critici la adresa procesului de globalizare, un pericol potențial care ar amenința nu doar țările mici și sărace, cum sînt cele din Europa de Est, ci și puteri economice, politice sau culturale. În special francezii s-au arătat refractari la ceea ce este numit „americanizarea" culturii naționale. Acum, cuvîntul „cultură" are aici un sens extins, apropiat mai degrabă de ceea ce înțelegem prin civilizație, fie ea occidentală sau orientală, britanică, franceză, românească sau chineză. Ce n-am priceput niciodată este în ce fel globalizarea, „satul planetar", ștergerea barierelor culturale sau deschiderea granițelor politice ar reprezenta un pericol. Mi s-a părut mai degrabă că pericolul îl provoacă politica închiderii între granițe, care produce de obicei dictatura unor clanuri, așa cum s-a văzut în destule foste republici sovietice și în România lui Ceaușescu.

De obicei, se spune că invazia de produse occidentale (de la alimente pînă la produse culturale: filme, jocuri pe calculator, cărți etc.) ar naște adevăratul pericol pentru țările neglobalizate, unde adesea se subînțelege „neamericanizate". Se mai spune că invazia respectivă ar afecta specificul național. Dar, dacă intrăm în amănunte, o să vedem că nimeni nu-și dă seama foarte clar ce înseamnă acea presupusă alterare a specificului național. Iar dacă francezii nu-și dau seama de asta, de ce ne-am da seama noi, care sîntem doar francofili? Deși chiar și aici există o contradicție în termeni: francofilia presupune inevitabil globalizarea, deschiderea spre o altă cultură.

Să vedem totuși cîteva aspecte ale invaziei societății de consum asupra culturii noastre atît de tradiționale. Vor fi fiind computerele și comunicarea prin Internet un atentat la specificul național? E-mailul contra călușarilor? Hip-hop-ul contra colindelor? Să fim serioși. Între „neamestecul în treburile interne" predicat odinioară de Partidul Comunist și apelul la menținerea nealterată a tradițiilor românești există nenumărate similitudini, dintre care cea mai dăunătoare este linia comună a apelului la izolare. Numai printr-o lege care să atenteze la libertatea cetățeanului s-ar mai putea impune portul popular în locul blugilor americani sau turcești, consumul de mămăligă cu făină exclusiv românească, mai scumpă decît cea ungurească, sau cumpărarea de computere „Felix" în locul veneticelor Apple și McIntosh. Îl și văd pe directorul nu știu cărei companii românești, în ițari, gubă și cușmă, negociind un contract cu vreun chinez în costum Armani, care l-ar privi enigmatic pe autohtonul om de afaceri cu rădăcini geto-dace.

Nu cred - dar deloc - că vreunul dintre inșii care bombăne împotriva globalizării nu s-a folosit niciodată de facilitățile Internetului și bănuiesc că mulți dintre ei au carduri bancare, conturi în bănci româno-străine sau doar străine, mașini nemțești, televizoare coreene, faianță italiană, haine de firmă neromânească. Își păstrează credința în tradiții la nivelul discursului, dar visează la vacanțe în Hawaii sau afaceri în Elveția. În ceea ce privește concurența produselor străine, care sufocă producția internă, ideea îmi amintește de o zicală din epoca socialistă: „Decît mult și fără rost, mai bine puțin și prost". Fiindcă la nivelul discursului patriotard poate că apologia puterii noastre economice sună bine, dar în realitatea cotidiană nu cred că sînt mulți cei care preferă să cumpere mai scump, mai prost, dar românesc, în loc să plătească mai puțin pentru marfă de calitate. Fiindcă, în paranteză fie spus, - deoarece noi părem a fi mereu un caz special - măsurile protecționiste nu protejează producția autohtonă, ci pe cei care profită de pe urma muncii prost plătite a producătorului român. Afacerile cu grîu sînt un exemplu grăitor: cînd recolta a fost excelentă, a fost rău. Cînd recolta a fost proastă, a fost iarăși rău. În ambele cazuri, prețul produselor din grîu a crescut, o dată din pricina supraproducției, a doua oară din pricina penuriei.

Să dau un exemplu empiric, de nespecialist. Anularea barierelor economice ar însemna pentru țăranul român posibilitatea să-și vîndă recolta direct, celui care oferă prețul cel mai bun, sau măcar la un preț stabilit pe piața europeană, așadar mai mare decît cel impus de angrosiștii autohtoni. Acum el vinde, de nevoie, statului sau celor care dețin monopolul afacerilor cu produse agricole, la prețuri care nu-i acoperă nici cheltuielile. De globalizat se globalizează alții. Nu-i de mirare că an de an apare o criză a grîului, pe care o simte profund, românește, tradițional chiar, doar omul de rînd. Și totuși, unii ar mai dori să vadă că românul nu renunță deloc la tradiții, nu se vinde străinilor și nu-și uită obiceiurile: preferă să are cu plug de lemn și o pereche de boi în loc să-și cumpere un tractor, se plimbă pe uliță în costum popular și cîntă din frunză. Altfel spus, globalizarea e bună pe undeva, dar nu pentru cățel. În ceea ce privește sensul culturii tradiționale și poziția sa în așa-numitul sat planetar, sper să mai avem puterea să ridiculizăm niște locuri comune. ■

SEMNAL

Epurarea „Epurării"

■ ***Victor Suvorov, Epurarea: de ce a decapitat Stalin armata? (traducere de Radu Părpăuță), Editura Polirom, Iași, 2000***

Victor Suvorov reapare în fața cititorului român cu o nouă carte (după ce au apărut în românește, toate la editura Polirom, ***Ultima Republică, Ziua M*** și ***Spărgătorul de gheață*** - aceasta din urmă fiind socotită traducerea anului 1995 - volume traduse în toate limbile de circulație și în aproape toate țările din estul Europei). Fost ofițer G.R.U., crezînd cu tărie că își slujește patria furînd secretele Apusului, socotit apoi trădător de autoritățile sovietice și nu numai (nici astăzi nu i s-a ridicat condamnarea la moarte), Victor Suvorov are o nouă viziune în privința celui de-al doilea război mondial. Deși nu e istoric, se „bate" în cărțile sale cu istorici pentru a demonstra (și demonstrația este extrem de convingătoare) istoricilor comuniști, dar și unora occidentali, un lucru: Uniunea Sovietică este principala vinovată în declanșarea ultimului război mondial. Odată intuită această teorie, Suvorov demonstrează cu date, dar și cu har jurnalistic, toate sloganurile comuniste mincinoase privitoare la ultimul război mondial: că Uniunea Sovietică nu a fost pregătită de război, că era prost înarmată, că avea generali fără experiență, incapabili etc. Stalin însă - arată Suvorov - era pregătit, era înarmat ca nimeni altul în lume, avea generali capabili, căci el dorea ceea ce a fost dezideratul marxismului de la începuturile sale: instaurarea Republicilor Sovietice Socialiste Mondiale.

Volumul Epurarea se nutrește din această teorie, abia schițată aici, pe care Suvorov a început să o dezvolte odată cu volumul de mare succes Spărgătorul de gheață. De data aceasta este vorba de Armata Roșie. Se știe că în perioada 1937-1938 Stalin a procedat la o „epurare" a comandanților militari sovietici. Propaganda Kremlinului avea să vorbească de 40.000 de victime (cifră umflată, arată Suvorov), de nimicirea „titanilor gîndirii strategice", de lăsarea Armatei, în prag de război, pe seama proștilor... Suvorov demontează cu mintea sa scormonitoare toate aceste minciuni. Adevărul este - afirmă fostul ofițer G.R.U. - că orice pregătire de război include o mulțime de elemente, dintre care cel mai important este curățarea conducerii superioare de proști, tîmpiți, ticăloși și aventurieri. Hitler nu a făcut acest lucru. Stalin - da, ocupîndu-se serios de această chestiune. Nu a epurat genii militare, ci niște criminali odioși, nuli intelectual, care au făcut parte din aparatul represiv ce a instaurat bolșevismul în Rusia. Cînd în Rusia „omul nou" a luat locul elitei intelectuale și țăranilor răzvrătiți și cînd Stalin se pregătea de război, nu a mai avut nevoie de comandanți de acest tip. De aceea i-a lichidat. Portretele pe care le face autorul unora dintre ei (Dîbenko, Iakir, Tuhacevski, tov. Kolontai și alții) ne fac să avem același sentiment ca la împușcarea lui Ceaușescu: niște criminali au omorît alți criminali.

Demonstrația autorului e copioasă, neavînd „scrobeala" unor tratate de istorie, dar nici diletantismul istoric de tip Ion Țugui. Scrisă alert, cartea e în același timp gravă. Căci gîndiți-vă la logica comunistă care, Doamne, s-ar fi putut împlini: Marx - întemeietorul Marii Învățături, Lenin transformă visul în realitate, iar Stalin - cîrmaciul celei mai mari fapte din istoria omenirii, convertind Germania, Austria, Franța, Spania, China, Coreea, Grecia, Turcia, Libia, Tunisia, India în republici sovietice socialiste (America urma să fie cauterizată cu arma chimică asemeni unei afecțiuni oarecare). De aceea cartea e un memento avînd, pînă la urmă, un unic țel: să nu se mai întîmple.

Mircea POPOVICI

TEUTONUL ROMÂN

Doldora dolari

Michael ASTNER

Titlul unei știri mici, de *„ultimă oră"* suna așa: *„Unui director din Ministerul Agriculturii i s-au furat aseară din casă 160.000 de dolari"* *(Monitorul* din 8 dec. 2000).

În România, dacă citești un titlu ca cel de sus, nu poți să nu intri imediat la idei. Prin cap îți trec numaidecît gînduri la corupție, șpagă, comisioane, pe scurt: bani murdari, bani negri. În fond, de unde să aibă un director de minister (care este de fapt o directoare, aflăm din știre) 160.000 de dolari? Pe românește, ar fi vorba de nici mai mult, nici mai puțin decît de patru miliarde de lei (4.000.000.000). O sumă enormă. Pentru România. De ținut în casă.

Dar poate că doamna Florica Dinculescu are o firmă înfloritoare. Poate nu ea, ci soțul ei. Poate banii sînt bani cinstiți. Căci dacă s-a apelat la poliție, ar trebui să putem crede că nu pot fi bani murdari. Totuși, rămîne întrebarea: de ce au fost ținuți 160.000 $ în casă?

În state precum Germania, circulația banilor se deplasează tot mai mult înspre virtual, tot omul care este angajat primește salariul în cont, la fel și pensionarii pensia, plățile se fac din cont, dacă vrei, plătești doar cu cardul. În casă ai cel mult cîteva sute de mărci, așa, pentru cumpărături mai mici, cheltuieli neprevăzute etc. Și să nu uităm că într-o țară normală este, într-o mare măsură, interzis prin lege să se facă plăți de salarii cash: statul poate astfel controla circulația banilor și poate depista mult mai lesne încercările de sustragere de la impozite, de la asigurări obligatorii etc.

Într-o țară normală, pînă una alta, ți-ai spune că, de, ghinion, de ce și-a ținut directorul în cauză verzișorii acasă? Nimeni nu ține astfel de sume sub plapumă sau după rufele din dulap sau chiar și într-un seif. Într-o țară normală. Într-o țară normală doar banii murdari, banii de mită etc. se transportă într-o geantă, într-un diplomat etc. și se țin acasă. Excepțiile confirmă regula. ■

❖ PULS ❖ PULS ❖ PULS ❖ PULS ❖ PULS ❖ P ULS ❖ PULS ❖ PULS ❖ PULS ❖ PULS ❖ PULS ❖ PULS ❖ PULS ❖

Puls somnoros despre averea lui Momoș

Da, fraților, am obosit și noi, ce vreți: două tururi electorale, două, iar pe deasupra Archie nu mai e pe-aici ca să ne mai ridice moralul (da' se-ntoarce el acuși de la Bucale și aflăm noi cum stă treaba cu lupta pentru fotelul de perfect). Ei, și cu ochii ținuți de scobitori lecturam și noi agale ce averi și-au declarat aleșii neamului. Și vedem: un apartament, o casă în construcție, o căsuță de vacanță la dom' Momoșsssss (ne scuzați, aici am ațipit nițel). Și ca prin vis a apărut întrebarea chinuitoare: dom'le, da' nenea ăsta a zis căci viloiul pe care și-l face (și-i în construcție, corect) apăi căci provine din bănuții strînși cu sudoare în întreaga și îndelungata dumnealui activitate. Bun, corect, atunci în '96 ar fi trebuit să spună căci are apartamentul, căsuța și să nu uite de bănuții strînși cu sudoare etc. etc. Drept pentru care vă întrebăm pe dumneavoastră, că noi nu mai înțelegem nimic: dom'le, care-i varianta corectă? Să fi mințit în '96, ori îndelungata etc. a durat taman cei patru ani ai mandatului precedent? Aceasta-i întrebarea pentru voi, iubiți cetitori, că noi, la ora asta, credem în a treia variantă, pe care o considerăm sigur mai aproape de adevăr, că oricum ni se pare mai logică decît primele două: se prea poate ca omul să fi muncit toată viața, dar să le fi spus la toți stai, nene, liniștit, nu trebuie să-mi dai nici un ban acuma, mă plătești cînd poți, vezi numai să fie între '96 și '00. Ei da, așa ar mai ieși pasența. Nu-i nimic, noi ne culcăm acuma și mîine plecăm să facem investigații, că am auzit c-ar fi un domn deputat care cică știe mai multe despre treaba asta. ■

Am hotărît să stopăm importurile de mașini de lux pe o perioadă de șase luni

■ *interviu cu Adrian Năstase, prim-ministru desemnat și prim-vicepreședinte al PDSR*

Guvernul Adrian Năstase a intrat la încălzire. Mulți dintre cei care au votat PDSR așteaptă minuni. Vor să treacă această iarnă cu bani de pîine și calorifere nedebranșate. În Opoziție, Năstase a fost un bun orator. Acum, va trebui să-și măsoare mai bine cuvintele. Aproape 50% din electorat, mulți disperați și flămînzi, îi va cîntări faptele cu pumnii încordați. Este clar că misiunea acestui guvern va fi foarte grea.

- Domnule Năstase, cum vedeți acest vot acordat PDSR în alegerile din noiembrie?

- A fost un vot clar, în favoarea social-democrației. Noi, avînd acest vot, ne exprimăm clar voința politică de a prelua administrarea țării. Încercăm să rezolvăm problemele țării care nu sînt deloc ușoare. Ba dimpotrivă, sînt grave.

- PDSR e, totuși, minoritar la putere. Ați respins alianța cu PRM. În ce măsură PDSR poate să ducă la îndeplinire singur promisiunile?

- În primul rînd cerem sprijinul Opoziției, al partidelor care acum au declarat că sînt în opoziție. Dar noi ne-am adresat și patronatului și sindicatului, bineînțeles.

- Ce dialoguri a avut PDSR în ultima vreme cu PRM? Am în vedere faptul că PRM are un procent foarte ridicat în Parlament și că, în anumite situații, ați putea să vă sprijiniți chiar pe mîna celor din PRM. Mai mult, există suspiciuni după care PDSR și-a schimbat strategia, virînd de la o eventuală aliere cu PNL sau PD, spre o colaborare tacită cu PRM.

- Noi am dorit să avem o poziție limpede, atît în campanie, cît și după ce au fost anunțate rezultatele. Prin atitudinile noastre, noi ne delimităm în mod categoric de PRM, de extremism, de fapt. Considerăm că extremismul poate duce la iugoslavizarea României, chiar la un război civil. Nu există argumente care să ducă la asemenea concluzii, ca cele ale dvs. Adică nu există argumente, care să justifice colaborarea sau alierea cu PRM.

- Cum decurge atunci dialogul cu PD, cu PNL în mod concret?

- Deocamdată, cum am anunțat, aceste negocieri au fost blocate o perioadă. Au apărut anumite dificultăți în dialogul nostru. Dificultățile țin de incompatibilitatea programelor partidelor noastre. Și de ceea ce urmează să facem în Guvern. Noi vrem să ne delimităm atît de PRM, cît și de cei care au guvernat pînă acum țara. Cei din urmă au adus țara în faliment. Nu vrem să se înțeleagă că am dori să guvernăm alături de cei care au adus țara în această situație.

Vom lua măsuri pentru a face economii în anumite sectoare

- Care sînt problemele urgente, legate de trecerea iernii, pe care le aveți trecute în agenda dvs, ca prim-ministru? Bănuiesc că ați făcut o analiză a potențialului existent pînă acum pentru trecerea cu bine a acestei ierni.

- Sigur, sînt foarte mari probleme aici... Eu am cerut o informare asupra sistemului energetic național. Am rămas stupefiat cînd am constatat că nimeni nu cunoaște situația din sistemul energetic. Avem probleme chiar cu bazinele de acumulare. Vom face o evaluare a stocurilor de strictă necesitate. Trebuie să mai spun că s-a luat foarte mult din rezerva strategică a statului. Bineînțeles, dacă ne-o vor cere condițiile, și noi vom apela la această rezervă. Dar alta este situația noastră. Situația este foarte grea, trebuie să asigurăm hrana populației. Există probleme legate de trecerea iernii la spitale, la școli. Multe spitale și școli nu au căldură. Vom cere, de asemenea, cantități sporite de lemn de la Regia pădurilor.

- Dv. vă propuneți lucruri foarte costisitoare. Dar cum veți rezolva problema resurselor financiare?

- Ne-am gîndit la această situație. Țara nu se află într-o situație roz. Vom lua măsuri pentru a face economii în anumite sectoare. Banii de acolo vor fi folosiți pentru aceste produse de strictă necesitate. Cum am mai spus, am hotărît, de exemplu, să stopăm importurile pentru mașini de lux, timp de 6 luni. Dar important este să punem în mișcare politici specifice care să ne aducă bani.

Oamenii s-au lămurit că în spatele lui Vadim nu se află nimic

- Cum explicați succesul mare al liderului PRM, un partid extremist și în viziunea dvs.?

- În spatele acestei creșteri spectaculoase se ascunde de fapt nemulțumirea populației față de guvernanții de dinainte. Cred că s-au lămurit oamenii că în spatele acestui personaj nu există nimic, că nu are de oferit decît vorbe goale. Vedeți și votul pe care i l-au dat cetățenii în turul doi. Este o mare diferență între reprezentantul nostru, al social-democrației, dl Iliescu și reprezentantul PRM. După scurgerea primelor zile de după alegeri, vom analiza cauzele succesului acestui lider și al partidului care, cum spuneam, este un partid extremist. Cunoscînd efectele, urmează să analizăm cauzele. Am dori ca acest fenomen să nu se repete. Să nu se amplifice, cum anticipează alții.

- O întrebare pe care nu v-am pus-o pînă acum... Sindicatele acceptă prioritățile dvs.? Unele probleme cer aplicarea strategiei de grăbire a integrării europene. Asta înseamnă măsuri foarte dure, reduceri de personal, restructurări.

- Sindicatele au fost parte la dialogul care s-a încheiat cu elaborarea documentului trimis la Bruxelles. Au semnat acest document. Strategia pentru integrarea europeană constituie fondul problemelor dialogului nostru. Au semnat sindicatele, dar și patronatul.

Vrem o reducere cu 75% a impozitului pe profitul reinvestit

- Care sînt problemele impuse și de patronat? În programul dv. este precizat faptul că veți merge pe reduceri fiscale. În ce constau, în mod explicit, aceste reduceri? Dați date, cifre.

- În programul nostru de guvernare, dar și în oferta noastră electorală, figurează o reducere cu 75 la sută a impozitului pe profitul net reinvestit. În memorandumul trimis partidelor, am trecut și această problemă, ca fiind unul din punctele importante ale dialogului. Noi dorim o dezvoltare a sectorului privat atît în industrie, cît și în agricultură. Vom încuraja, prin măsurile noastre, în special, chiar de la început, întreprinderile mici și mijlocii, care au ajuns în mare majoritate în stare de faliment. Vă vom da elemente concrete mai tîrziu. Eu vorbesc aici la general, dar strategia noastră a fost deja întocmită în detalii.

- Și PNL a cerut îmbunătățirea mediului de afacere. În ce măsură sînteți de acord cu facilități fiscale, cu acordarea de condiții mai bune, investitorilor străini?

- PNL și PD cer lucruri pe care nu au reușit ei să le facă. Pe bună dreptate, oamenii ar trebui să se întrebe de ce au menținut o asemenea fiscalitate ridicată, care s-a dovedit a fi nocivă pentru economie. Au ajuns în faliment, în felul acesta, marea majoritate a întreprinderilor mici și mijlocii. Asta nu înseamnă că, noi, dacă intrăm în dialog cu aceste partide, vom guverna cu ideile lor. Vom guverna cu programul nostru.

- Ce se va întîmpla în domeniul privatizării? Dv. ați „amenințat" deja că veți analiza ce s-a privatizat pînă acum, și veți trage la răspundere pe cei care au furat.

- Cele mai mari jafuri s-au făcut în acest domeniu. Noi am încercat chiar să stopăm acest jaf în ultimele zile de dinainte de campanie. Reprezentanții PNTCD au dorit să grăbească unele privatizări pentru a-și umple buzunarele. Am spus atunci că este inadmisibil să se facă privatizări în campania electorală. De fapt, voiău să strîngă bani pentru campania electorală. La mijloc, erau și probleme personale. Privatizările, cum ați spus și dv., vor fi controlate nu de noi, cei de la partid, ci de Curtea de Conturi. Vor fi controale făcute de profesioniști. Dacă vor fi motive, răspunderea va trebui să fie asumată de cei care au participat la aceste jocuri, să spunem.

Nu încercăm să ințețim focul revanșei

- Veți merge cu controlul la toate instituțiile guvernului, la toate ministerele guvernului?

- Nu avem timp pentru răfuieli, pentru controale inutile. Dar trebuie să facem cunoscut oamenilor care au fost rezultatele guvernării de pînă acum. Dar, în primul rînd, trebuie să mișcăm economia. Nu încercăm să ințețim focul revanșei. Nu cred că avem timp pentru asemenea lucruri. Instituțiile abilitate își vor face treaba, vor controla acolo unde s-au făcut abuzuri și ilegalități.

- Vă așteptați ca raporturile cu instituțiile internaționale financiare să fie schimbate? Aveți în față negocieri foarte grele cu FMI.

- Totdeauna s-a vorbit de relațiile bune ale guvernului de după '96 cu FMI. Vreau să vă readuc la realitate. Guvernele de după 1996 nu stau bine nici măcar la aceste capitole. Au tras, din aranjamentele cu FMI, 15 la sută. Cu mult mai puțin, față de șaizeci și ceva la sută cît a luat guvernul Văcăroiu. Cetățenii au simțit bine acest lucru pe pielea lor. Bineînțeles, relația cu FMI trebuie regîndită. Contactele au fost înghețate în ultima vreme. Trebuie să începem negocierile unui nou acord.

- Considerați că, în ultimele luni, Guvernul Isărescu a luat unele măsuri populiste, creîndu-vă astfel o povară?

- S-a văzut foarte clar asta încă din timpul campaniei electorale. Dl Isărescu s-a comportat mai mult ca un candidat la prezidențiale, decît ca prim-minsitru. A luat o seamă de măsuri cu caracter social care mai degrabă aveau o miză electorală. Au fost majorate pensiile mici, au fost dublate alocațiile pentru copii, au fost suplimentate ajutoarele pentru veterani etc. Nu mai spun că și unor întreprinderi de stat le-au fost promise credite și ștergerea datoriilor.

- Veți duce la îndeplinire aceste măsuri?

- O parte dintre ele au căpătat forma legală, au fost publicate în Monitorul Oficial. Vom analiza cum stă situația, vom analiza ce resurse avem la dispoziție. Măsurile care sînt în beneficiul celor săraci, celor defavorizați, cu siguranță că le vom duce la îndeplinire. Prin aceste măsuri au încercat să-și îmbunătățească imaginea cei care au guvernat. Bineînțeles, responsabilitățile unor asemenea măsuri revin PDSR.

Isărescu a trimis la Bruxelles un fax făcut de el

- Nu ați lămurit ce se va întîmpla nou în relația dv. cu instituția Uniunii Europene. Veți modifica proiectul de strategie depus deja?

- Strategia trebuie îmbunătățită. Lipsesc multe capitole și multe precizări. La elaborarea ei s-a petrecut și un fapt necinstit. Mugur Isărescu nu a trimis, la Bruxelles, actul negociat cu partidele politice. A trimis un text făcut de el. Eu nu spun că acel text este bun sau rău.

- Dl Ion Iliescu a fost ales președintele României. Domnia sa își va da demisia din PDSR. Veți prelua conducerea PDSR?

- Numai Conferința Națională va decide cine va prelua conducerea partidului. Deocamdată, în partid nu s-a discutat o asemenea problemă.

- Insist, vă veți depune candidatura?

- Am intenția să mă prezint drept candidat pentru funcția de președinte al partidului. **(Interviu realizat de Constantin CIOCHINĂ)**

E îmbucurător ce s-a petrecut cu UDMR

- Dv. vorbiți de un guvern social-democrat. Atunci, care este relația cu PD?

- PD este un partid parlamentar, atîta pot spune. I-am invitat la dialog. Le-am propus acel memorandum, le-am propus un întreg pachet de măsuri. Și lor, ca și PNL, le-am cerut o schimbare a relațiilor dintre Putere și Opoziție. Bineînțeles nu putem uita că între PD și PDSR au existat atacuri care s-au soldat cu răni. Unele s-au cicatrizat, altele nu. E un partid foarte interesant. Atacă în stînga și-n dreapta. Cred că la mijloc este vorba de o conduită duplicitară. Nu știu care partid ar mai putea să guverneze cu PD.

- În timpul campaniei, PD a vorbit despre PDSR ca despre un partid al foștilor comuniști. Aveți în partid încă un nucleu dur de conservatori?

- PD vede totdeauna paiul din ochiul altuia și nu vede bîrna din ochiul lor. PD nu poate sesiza conservatorism la PDSR. PD nu este un partid, el ar putea fi numit un fel de clientelă. Criticile lor sînt conjuncturale. Ei au făcut o campanie murdară, aș putea spune, împotriva noastră. De altfel, aceste atitudini nu sînt singulare. Ei au făcut o asemenea campanie și pe plan internațional. Au trimis scrisori defăimătoare la toate partidele din Internaționala Socialistă. Tema acestor scrisori a fost protocolul încheiat de noi cu PSDR. Modul lor de a acționa este bazat pe duplicitate și, cred, pe șmecherie.

- Totuși, nu vă puneți problema că PDSR are o imagine proastă în străinătate? De ce partidul dv., care este foarte mare, care este un partid social-democrat, cum susțineți, nu a fost încă agreat de partidele din Internaționala Socialistă?

- Sînt șmecherii ale PD la mijloc. PD s-a dus la Internaționala Socialistă, s-a așezat la masă și a uitat să se mai ridice. Au făcut mereu declarații cinice, dure la adresa noastră, în fața partenerilor din Internaționala Socialistă. Ani întregi ne-au împroșcat cu noroi. Liderii acestor partide s-au lămurit cu cine au de a face. Am avut în această vară, împreună cu dl Athanasiu, președintele PSDR, numeroase întîlniri cu reprezentanți ai partidelor din Internaționala Socialistă. Nici gînd de asemenea etichetări.

- Urmează să vă exprimați și punctul de vedere cu privire la relația cu UDMR. Ați invitat și UDMR la dialog?

- Da, și UDMR a fost invitat. Ei și-au spus un punct de vedere. UDMR a depășit etapa cînd se manifesta ca o organizație gen Organizația de Eliberare a Palestinei. Și, cu ani în urmă, sub influența pastorului Tokes, vorbea în termeni de autodeterminare. Este un lucru îmbucurător ce s-a petrecut cu UDMR. Ar fi bine să separăm și lucrurile. UDMR este o organizație politică, iar minoritatea maghiară are alte viziuni. PDSR este partidul care a adoptat cele mai multe măsuri favorabile UDMR. Multe din obiectivele politice ale UDMR n-aveau nici o legătură cu minoritatea maghiară. Eu am publicat patru volume despre drepturile minorităților, în care am arătat standardele europene pentru minorități. Am arătat ce a făcut România înainte de '89 și după '89. Acum, România are standarde europene în ceea ce privește minoritățile. Obiectivele UDMR sînt mai mari decît standardele europene. Știm că UDMR are de finalizat unele legi foarte importante. E un moment bun pentru relațiile cu UDMR. Acest lucru s-a și întîmplat la alegerile locale, unde multe din organizațiile noastre au colaborat pur și simplu cu cele ale UDMR. Vom discuta cu UDMR numai pe probleme de interes național. ■

Whirlpool Electro Casnice
ADUCE CALITATE VIEȚII

Whirlpool îți urează Sărbători Fericite și un Crăciun alb ca zăpada !

Cumpără orice mașină de spălat Whirlpool și primești gratuit 6 kilograme de detergent.

Mergi acum la cel mai apropiat magazin* din orașul tău! Oferă-ți una dintre mașinile de spălat Whirlpool pe care le vei găsi acolo. Vei primi, pe loc, nu mai puțin de 6 kg. de detergent pentru a te bucura cu adevărat de rufe curate și albe ca zăpada. Vei fi de două ori bucuros: o dată pentru că de Crăciun vei avea în casă un produs de calitate, iar noua mașină de spălat va primi și ea, la rândul ei, un cadou "în valoare" de 6 kg. de detergent.

***Iași:** EMI S.R.L., Str. Independenței nr. 19, bl. 5. Tel.: 032/117 530;
FREZIA, Bd. Alexandru cel Bun, Tel.: 032/251 742;
GAB YON, Bd. Socola nr. 2, Tel.: 032/127 429;
GIREXIM UNIVERSAL S.A., Gavril Muzicescu nr. 6, bl. 7A, Tel.: 032/218 191

TALON VALORIC

Vino incepand cu 4 Decembrie cu acest talon la magazinele CG&GC si poti primi:
1 000 000 lei* daca te conectezi cu telefonul tau mobil!
100 000 lei daca te conectezi cu telefonul cumparat de la noi!
Sau doar depune-l la magazinul CG&GC din Iasi si participi la o TOMBOLA avand ca premii 100 de telefoane de birou cu calculator incorporat.
Castigatorii vor fi anuntati in cotidianul Monitorul de Iasi in data de 27 Decembrie 2000.

Tot in aceste magazine puteti beneficia pana la 31 Decembrie de Oferta CONNEX:
50% reducere la abonament in primele 3 luni pentru oricare dintre abonamente CONNEX.

CG&GC® Soluții IT Complete Pentru Biroul Dumneavoastră
Nume...... Prenume......
Adresa......
Localitatea......
Telefon......

*400 000 lei la conectare și 600 000 lei după 12 luni pentru orice abonament CONNEX, exclusiv CONNEX Cent.
300 000 lei la conectare și 700 000 lei după 12 luni pentru abonament Connex Cent.
Oferta este valabila numai cu conectare in reteaua CONNEX.

Iasi, str. Tudor Vladimirescu nr. 40, parter

CG&GC® Soluții IT Complete Pentru Biroul Dumneavoastră
dealer autorizat CONNEX

KOMPASS ROMANIA

Kompass România, cel mai important anuar din lume în domeniul promovării companiilor, produselor și serviciilor este publicat în peste 70 de țări.

Oferind cea mai cuprinzătoare bază de date cu aplicații în sfera afacerilor (1,5 milioane companii, 23 milioane produse și servicii), Kompass structurează oferta companiilor românești conform unui standard internațional. Baza de date poate fi accesată on-line la www.kompass.com.

Publicat în română și engleză, anuarul Kompass beneficiază de o puternică rețea de distribuție națională și internațională.

Caută reprezentanți de vânzări în toate localitățile țării

- profil ideal: dinamic, dornic să câștige, abilitate de comunicare, cunoașterea vieții economice locale
- nu există limită de vârstă
- studii cel puțin medii
- comision excepțional, motivant, cu posibilitatea unui câștig nelimitat
- se oferă școlarizare și training gratuit

Experiența în vânzări, studii superioare și operare PC constituie un avantaj.

Trimiteți CV-ul dumneavoastră la fax: (01) 314 28 76 / 314 28 77
în atenția d-lui Tudor Ciubotaru tciubotaru@kompass.ro

„Să-l îngropăm de viu, pentru că gloanțele sînt totuși prea scumpe“

■ *aventura îngrozitoare a celor doi studenți criminali care au răpit un taximetrist din Iași în luna mai* ■ *cei doi, împreună cu o tînără din Tg Mureș, au răpit și sechestrat trei taximetriști din Iași, Cluj și Arad* ■ *ieșeanul a fost ucis și îngropat pe malul lacului de acumulare de la Bicaz* ■

Răpiri de persoane, o crimă comisă cu sînge rece, jafuri armate, incendierea unui autoturism, amenințări cu arma, un traseu infracțional care cuprinde cîteva județe din țară constituie scenariul neverosimil al faptelor comise de doi studenți la Iași care, recent, au fost trimiși în judecată.

Aceștia sînt ***Daniel Baciu***, în vîrstă de 21 de ani, și ***Andrei Vasile***, în vîrstă de 22 de ani, ambii din comuna Ceahlău, județul Neamț, atunci studenți la drept la o facultate privată din Iași, și, respectiv, la Facultatea de Agronomie Iași. Cercetările desfășurate în acest caz au fost efectuate de anchetatori din județele Neamț, Iași și Cluj, Bihor, dispunîndu-se trimiterea în judecată a celor doi sub acuzațiile de omor deosebit de grav, tîlhărie (patru infracțiuni), lipsire de libertate (două), distrugere calificată și nerespectarea regimului armelor și munițiilor. În plus, Andrei Vasile mai este acuzat și de conducere a unui autoturism cu numere false de înmatriculare. La comiterea unor fapte a participat și ***Terez Samu***, o tînără de 25 de ani din Tg. Mureș. Ea este dată în urmărire generală. Pentru cea mai gravă dintre acuzații, omor deosebit de grav, inculpații riscă închisoare pînă la 25 de ani sau detenție pe viață. Dar iată firul evenimentelor, așa cum au fost stipulate în actul de trimitere în judecată.

Primul pas: procurarea de arme

În aprilie 2000, Baciu și Vasile împreună cu ***Ilie Dumitru*** (arestat preventiv într-o altă cauză), au sustras dintr-o locuință din comuna Ceahlău mai multe bunuri, printre care un pistol mitralieră calibru 7,62 mm și o pușcă de vînătoare mixtă, precum și 70-80 de cartușe. Armele și muniția au fost ascunse într-o pădure din apropierea orașului Bicaz. În mai 2000, la o discotecă din comuna Grinties-Neamț, Daniel Baciu o întîlnește întîmplător pe Terez Samu, o tînără de 25 de ani, și rămîn împreună cîteva zile, timp în care mureșeanca îi destăinuie că a fost plecată în Ungaria, că s-a ocupat cu plasarea de bancnote falsificate și că dorea să se „extindă“ și în România. Propunerea acesteia de a intra în afacere este acceptată de Baciu, care-l cooptează și pe Andrei Vasile. Apoi cei trei s-au despărțit, urmînd să se întîlnească peste cîteva zile. Pe 26 mai 2000, Baciu a telefonat acasă și aflînd că este căutat de poliție (pentru o serie de furturi) a plecat la Iași cu amicul său. A doua zi l-au abordat pe taximetristul ***Bogdan Aștefani***, în vîrstă de 26 de ani, de la firma „For you“, și l-au rugat să-i transporte la Oradea, trecînd prin Bicaz. Anterior, cei doi studenți hotărîseră să ia armele și să o caute pe Terez Samu. Cursa a fost acceptată și, în noaptea de 27 spre 28 mai, la lumina farurilor, au fost dezgropate armele. Lucrurile aveau să ia o întorsătură nebănuită de taximetrist. După ce a fost coborît din autoturism sub amenințarea armelor, Bogdan Aștefanei a fost legat și silit să coboare un povîrniș împădurit, spre malul lacului. Cei doi studenți hotărîseră să-l ucidă pentru că „știa“ deja prea multe și se temeau să nu fie denunțați. I s-a înfășurat o funie în jurul gîtului și, în timp ce Andrei Vasile îl apăsa cu piciorul pe spate, pentru a nu se mai zbate, Baciu l-a strangulat. Cadavrul a fost împins într-o groapă peste care a fost surpat un mal de pămînt. Ucigașii au plecat cu taxiul Daewoo Espero la Piatra Neamț, pe drum schimbînd plăcuțele de înmatriculare cu altele furate de la o Dacie. Pe 30 mai 2000, Baciu și Vasile au luat autoturismul și, după ce au găsit-o pe Terez Samu la Poiana Teiului, au plecat la Oradea, cazîndu-se la Băile 1 Mai.

Jaf armat la han

Terez Samu a contactat cîteva persoane pentru a-i procura valută falsă, dar afacerea nu avea perspective imediate de pus în practică. Cum nu mai aveau bani, cei trei au pus la cale cîteva jafuri, ajutîndu-se și de arme. Ținta aleasă a fost hanul Izvorul Crișului, de pe șoseaua Oradea - Cluj. Pe 1 iunie 2000, cei trei, înarmați, au somat persoanele din local să se culce la podea. Toți cei prezenți au fost jefuiți de bunurile de valoare. Din parcarea hanului, cei trei au demarat în trombă spre Cluj. Pe drum, autoturismul a fost incendiat cu votcă, fiind avariat în totalitate. După ce au îngropat armele, și-au continuat drumul cu trenul pînă la Cluj și apoi pînă la Oradea, unde au rămas pînă pe 5 iunie 2000. Pentru că aflaseră că sînt căutați, Andrei Vasile și Terez Samu și-au vopsit părul. Pe 5 iunie, studenții s-au întors la Cluj și au cumpărat cu 100 de dolari un pistol cu gaze. La ora 22, un taximetrist, ***Radu Demian***, a acceptat să-i transporte la Oradea. După cîțiva kilometri, Baciu a scos pistolul și, cu el fixat la tîmpla șoferului, l-a somat să oprească, fiind deposedat de un lănțișor de aur, un telefon celular, 80 dolari și 300.000 de lei. La volan a trecut Andrei Vasile și, după ce au ajuns la Oradea, taximetristul a fost amenințat cu moartea dacă spune ceva. Acesta nu a anunțat poliția pentru că se temea pentru familia lui, adresa fiindu-i luată de cei doi tîlhari.

Pentru că emisiunile de știri încă mai relatau despre jaful de la Izvorul Crișului, infractorii au plecat pe 7 iunie la Arad, de unde cu un alt taxi, condus de ***Romeo Flutur,*** s-au îndreptat spre Sovata-Mureș. Pentru șoferul arădean următoarele zile aveau să fie cele mai cumplite din viața lui, presiunea psihică la care a fost supus determinîndu-l să asculte orbește ordinele celor trei.

Ieri, pe malul lacului Bicaz, fostul student la Agronomie, la Iași, Andrei Vasile, a indicat „cu precizie“ mormîntul taximetristului ieșean ucis cu sînge rece

Moartea lentă

După ce s-a înserat, taximetristul a fost amenințat cu armele, legat de mîini și picioare (cu un cablu de tractare și cu sîrmă), după care a fost jefuit de 460 de mărci, 12 dolari, 300.000 de lei și un celular și apoi a fost îngrămădit în portbagaj. Arădeanul avea să fie scos la lumina zilei pe 8 iunie 2000 la ora 12, la Sovata. Aici a fost „condus“ într-o zonă cu vegetație abundentă și, după ce studenții și-au armat armele, l-au întrebat ***„cum vrea să moară: prin împușcare, spînzurare sau lent“***, Baciu afirmînd că gloanțele sînt totuși prea scumpe. Victima a izbucnit în plîns, dar studenții i-au adus un ciocan și o șurubelniță cu care arădeanul a fost pus să-și sape propria groapă, pentru a fi îngropat de viu. Supliciul a durat ore în șir, timp în care Flutur era pus să coboare în groapă, să vadă dacă încape în ea. Astfel terorizat, taximetristul a promis că, în schimbul vieții, îi va asculta orbește. Astfel a scăpat cu viață. Pe 10 iunie, de la Sovata, făptașii au plecat la Piatra Neamț, de unde Baciu a luat-o pe soția sa iar Vasile pe prietena sa și au plecat spre Lacu Roșu. Aici, taximetristul a reușit să fugă cu autoturismul, profitînd de faptul că ceilalți stăteau de vorbă pe iarbă. La Miercurea Ciuc, a anunțat poliția.

De la Lacu Roșu, cei cinci au ajuns la Reghin, de unde Terez Samu a dispărut fără urmă, în acest moment ea fiind dată în urmărire generală. De aici Baciu, Vasile și cele două tinere (soția și prietena) au ajuns la Aiud, cazîndu-se la un hotel din oraș. La ora 6, o acțiune în forță a polițiștilor de la Serviciul de Intervenție Rapidă Cluj s-a soldat cu prinderea celor doi studenți care, deși s-au opus, nu au apucat să folosească armele. Îngrozitoarea aventură de două luni lua astfel sfîrșit. **(D.S.)**

În numărul de sîmbătă puteți citi senzaționalele mărturisiri ale celor doi studenți criminali; reporterul nostru a stat de vorbă cu aceștia în arest

NOUTĂȚILE ZILEI

La Suceava se dă semnalul pedeserizării

Președintele PDSR Suceava, deputatul ***Ioan Băncescu***, a anunțat că majoritatea directorilor instituțiilor descentralizate din județ vor fi schimbați din funcție pînă la data de 31 ianuarie 2001. ***„La nivel județean, normele concrete nu au fost încă hotărîte, dar, în principiu, în primul rînd la serviciile publice descentralizate vrem să fie înregimentați oameni profesioniști, a căror competență să fie dovedită, să fie integri din punct de vedere moral și apți să aplice programul PDSR“***, a declarat Băncescu. ***„Nu vom organiza vînători de vrăjitoare. Vom respecta ad-litteram normele în vigoare, dar nici nu ne vom crampona de situații cu aparență de legalitate pentru a tolera stări de fapt inacceptabile“***, a mai spus liderul PDSR Suceava.

Bulgaria introduce vize pentru cetățenii ruși

Bulgaria a revocat alaltăieri un acord încheiat în 1978 cu Rusia, potrivit căruia cetățenii celor două țări puteau călători fără vize în spațiile respective. Potrivit dispozițiilor acestui acord, acesta poate fi anulat la șase luni după ce una dintre cele două părți și-a exprimat voința în acest sens. Bulgaria a afirmat în această notă că negocierile sale de aderare la UE ***„necesită o armonizare a legislației sale cu cea a UE în toate domeniile, inclusiv în cel al vizelor“***.

American expulzat din România

Un cetățean american condamnat în SUA a fost depistat la Cluj și a fost scos din România, miercuri dimineață, cu o cursă Tarom, în direcția New York. ***David Raimer*** (46 de ani) nu avea drept de ședere în România. Asupra lui, lucrătorii Serviciului de Combatere a Crimei Organizate - Cluj au găsit un pașaport canadian, falsificat prin înlocuirea fotografiei. Ulterior, a rezultat că pașaportul fusese declarat furat la Budapesta, în iulie 1997. David Raimer și-a declarat altă identitate pentru că era căutat în vederea executării unei pedepse de 66 de luni de închisoare și a restituirii sumei de 1.477.035 de dolari, conform sentinței Curții Districtuale a SUA, care l-a judecat pentru conspirație la săvîrșirea infracțiunii de spălare de bani.

Fripturiștii se calcă pe picioare gudurîndu-se pe lîngă Ion Iliescu

În aceste zile, pe unde intră, ***Ion Iliescu*** este sufocat de așa-numiți admiratori. În realitate, pare a fi vorba de mulți fripturiști care au mirosit că ar putea pica vreun favor. În imagine, Ion Iliescu se pozează fericit între actrițele ***Florina Cercel*** (stînga) și ***Ileana Stana Ionescu*** (dreapta). Pentru că prima l-a ținut mai strîns, se vorbește că aceasta va primi funcția de director al Teatrului Național. ■

Constituția va fi modificată

■ *PDSR și PNL au căzut de acord asupra separării atribuțiilor camerelor Parlamentului și introducerii votului uninominal pentru Senat*

După zece ani în care Parlamentul și-a demonstrat cu vîrf și îndesat slaba eficiență, ieri s-a căzut de acord asupra primei tentative serioase de reformă parlamentară. După cum decurg negocierile dintre PNL și PDSR pe această temă, Constituția va fi aproape sigur modificată în perioada următoare.

PDSR și PNL au stabilit, la întîlnirea de ieri, constituirea unei comisii speciale parlamentare pentru revizuirea Constituției și modificarea Legilor electorale și a partidelor, precum și a regulamentelor celor două Camere ale Parlamentului, a declarat vicepreședintele PNL ***Paul Păcuraru***, după întîlnirea cu ministrul Dezvoltării și Planificării propus de PDSR, ***Leonard Cazan***. Această comisie va funcționa în perioada 1 februarie - decembrie 2001.

Adrian Năstase pare să aibă sprijinul PNL pentru învestirea guvernului

Păcuraru a precizat că actualul ministru al Justiției, ***Valeriu Stoica***, și viitorul ministru al Justiției ***Rodica Stănoiu*** se vor întîlni luni, 18 decembrie, pentru a discuta pe fond punctele în care vor fi modificate Constituția, Legile electorale și Regulamentele Parlamentului, precum și pachetul de legi privind reforma în justiție, elaborat de Stoica.

PDSR și PNL vor analiza separarea atribuțiilor Camerelor Parlamentului, introducerea votului uninominal pentru una dintre Camere, garantarea proprietăților. Leonard Cazan a arătat că PDSR și PNL au rezolvat aproape toate problemele privind încheierea Memorandumului pentru sprijinirea guvernului PDSR, precizînd că mîine va avea loc o nouă întîlnire referitoare la problemele economice. Cele două partide au mai convenit ca rata inflației să nu fie mai mare de 25%, așa cum avea prevăzut PDSR în programul de guvernare. El a spus că este în discuție deficitul bugetar, care va fi foarte aproape de cel stabilit în Strategia de dezvoltare pe termen mediu. Potrivit unor surse apropiate negocierilor, reprezentanții PDSR au declarat că nu sînt pregătiți să abordeze procesul de privatizare a CEC și Eximbank în 2001, dar că vor fi privatizate BCR și Banca Agricolă.

Dacă vor fi acceptate propunerile liberalilor, PNL anunță că va acorda votul de încredere Cabinetului Năstase. **(Dan POPA)**

George Bush învîrte deja dopul de la șampanie

■ *o decizie luată de Curtea Supremă a SUA face ca victoria sa să devină oficială în cîteva zile*

Curtea Supremă din Florida a respins, alaltăieri, decizia de organizare a unei noi numărători manuale a voturilor în Florida, deschizînd, astfel, calea unei victorii a candidatului republican, George W.Bush. Această decizie pune capăt speranțelor candidatului democrat Al Gore de cîștigare a Floridei și, în consecință, a Președinției Statelor Unite, în urma unei renumărări a voturilor din acest stat care să-i fi redus avantajul lui George W. Bush.

În verdictul celei mai înalte instanțe a SUA, detaliat pe cuprinsul a 13 pagini, se arată că nu există suficient timp pentu a se proceda la o numărătoare manuală a voturilor controversate, considerînd, conform legislației federale, data de 12 decembrie drept dată-limită pentru comunicarea listei de electori care urmează să participe la desemnarea efectivă a președintelui SUA în cadrul Colegiului electoral care se va întruni pe 18 decembrie. În plus, un număr de șapte dintre cei opt magistrați au apreciat că hotărîrea Curții Supreme din Florida, care a autorizat numărătoarea manuală peste termenul-limită, comportă numeroase puncte neconstituționale, în primul rînd o încălcare a principiului egalității cetățenilor în fața legii (Equal Protection Clause), întrucît judecătorii din Florida nu au prevăzut o normă unică pentu numărătoarea buletinelor de vot. ***„Mecanismele de numărare puse în practică ca urmare a hotărîrii Curții Supreme din Florida nu satisfac exigența minimă a unui tratament nearbitrar al alegătorilor necesar pentru asigurarea acestui drept fundamental“***, se arată în verdictul instanței supreme.

„Al Gore trebuie să renunțe“

Judecătorii din Florida dispuseseră, vinerea trecută, o nouă numărătoare manuală a mai multor zeci de mii de buletine de vot litigioase din Florida, dînd astfel posibilitatea candidatului democrat Al Gore de a recupera diferența care-l desparte de republicanul George Bush.

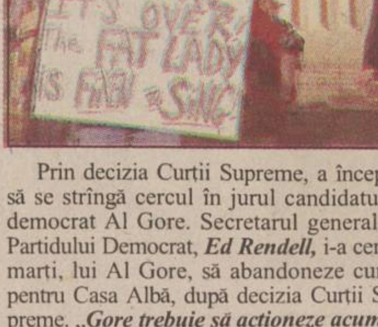

Prin decizia Curții Supreme, a început să se strîngă cercul în jurul candidatului democrat Al Gore. Secretarul general al Partidului Democrat, ***Ed Rendell,*** i-a cerut, marți, lui Al Gore, să abandoneze cursa pentru Casa Albă, după decizia Curții Supreme. „***Gore trebuie să acționeze acum și să-și recunoască înfrîngerea***“, a afirmat Rendell pentru canalul de televiziune MSNBC. „***Republicanul George W. Bush va deveni viitorul președinte al Statelor Unite“,*** a declarat, la rîndul său, senatorul democrat de New Jersey, ***Robert Toricelli,*** pentru același canal. El i-a cerut vicepreședintelui Al Gore să respecte decizia Curții Supreme. ***„Oamenii au nevoie să uite de aceste alegeri, și acest lucru trebuie să se întîmple repede“,*** a spus el. **(A.C.)**

Vladimir Putin face o vizită istorică în Cuba

Președintele rus, ***Vladimir Putin,*** a sosit ieri în Cuba, într-o vizită considerată istorică, prin care se consacră reluarea relațiilor dintre Moscova și Havana, întrerupte după destrămarea URSS. Putin este primul conducător rus care vizitează insula, după 1989. El va fi însoțit de mai mulți membri ai guvernului său și de o importantă delegație de oameni de afaceri.

Într-un interviu acordat presei cubaneze înainte de vizită, Putin a afirmat că Rusia vrea să-și restabilească pozițiile economice din America Latină. Calificînd Cuba drept ***„un prieten vechi și fidel“,*** Putin a declarat că „locul companiilor ruse“ a fost „luat de firmele concurente occidentale“. ***„Este momentul să ne restabilim legăturile, ceea ce corespunde intereselor economice ale Rusiei“,*** a subliniat președintele rus.

Schimburile comerciale ruso-cubaneze sînt estimate la mai puțin de un miliard de dolari pe an, iar delegația rusă vine cu numeroase propuneri de afaceri, în căutarea unei soluții la problema datoriei externe cubaneze față de Rusia (11 miliarde de dolari). ■

Miloșevici: „Am conștiința împăcată“

Fostul președinte iugoslav ***Slobodan Miloșevici*** a afirmat că are „conștiința împăcată“, în primul interviu televizat pe care l-a acordat după ce a pierdut puterea, pe 5 octombrie, și pe care canalul de televiziune Politika l-a transmis fragmentar abia ieri. ***„Am conștiința împăcată și pot dormi liniștit“,*** a declarat Miloșevici în interviu. Referindu-se la Tribunalul Penal Internațional, care l-a inculpat pentru crime de război în Kosovo, Miloșevici a declarat: ***„Nu recunosc această instituție. Este vorba despre o instituție politică inclusă într-un mecanism care urmărește să distrugă poporul sîrb“.*** Interviul este difuzat cu mai puțin de două săptămîni înainte de alegerile legislative din Serbia, programate pentru 23 decembrie. Formațiunea politică pe care o conduce, Partidul Socialist, va fi dominată în viitorul Parlament, conform sondajelor, de coaliția succesorului său, ***Voislav Koștunița*** (DOS/ Opoziția Democratică din Serbia). ***„Problema se pune în felul următor: există cineva care să nu fi remarcat că lucrurile stau acum mai prost decît în septembrie?“***, a închetat fostul președinte interviul. ■

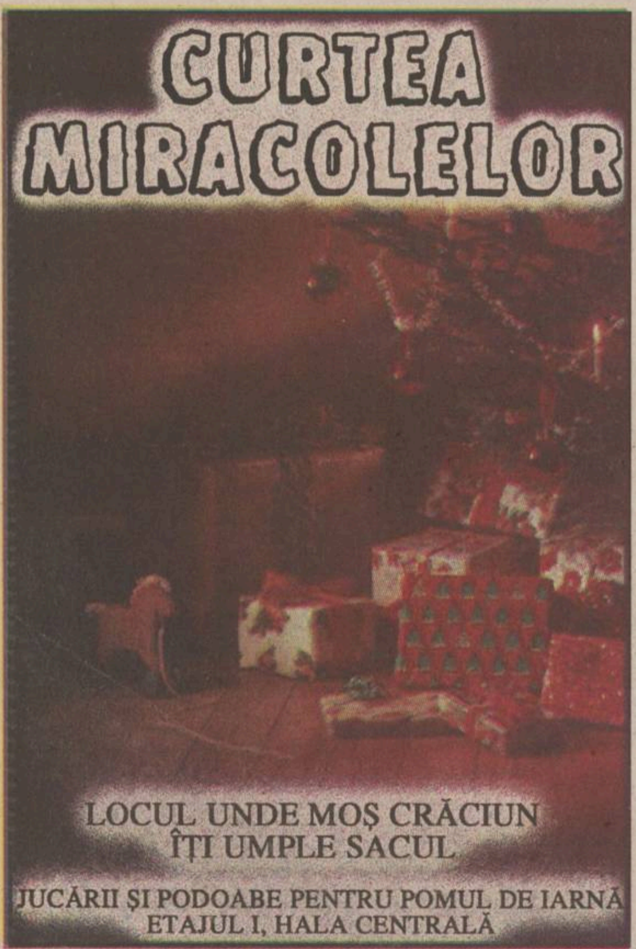

SC TOMIRIS SA IAȘI
CALEA CHISINĂULUI nr. 22, telefon: 032/132261 int. 101
angajează
CONFECȚIONERI
Oferă posibilitatea calificării la locul de muncă în meseria de confecționer.

Răducan a rămas fără medalie

■ Tribunalul Federal de la Lausanne a respins apelul gimnastei române

Tribunalul Federal elvețian de la Lausanne a respins apelul gimnastei române Andreea Răducan **(foto)**, căreia i s-a retras titlul olimpic absolut deoarece a fost depistată pozitiv cu pseudoefedrină, a anunțat Tribunalul de Arbitraj Sportiv (TAS). Secretarul general al TAS, ***Matthieu Reeb***, a declarat că Tribunalul Federal, cea mai înaltă instanță judiciară din Elveția, a decis, pe 5 decembrie, să mențină hotărîrea luată de Tribunalul de Arbitraj Sportiv pe 28 septembrie, la Sydney, respectiv retragerea medaliei de aur obținută de Andreea Răducan la individual compus. ***„Am fost informați în legătură cu decizia Tribunalului Federal, dar nu știm care sînt motivele deciziei“***, a spus Reeb.

Andreea Răducan a înaintat un apel la Tribunalul Federal împotriva deciziei TAS de a-i retrage titlul olimpic individual deoarece TAS are sediul la Lausanne, iar legislația elvețiană se poate aplica. TAS a respins, la rîndul său, un apel al gimnastei române împotriva deciziei Comitetului Internațional Olimpic de a o deposeda de titlul olimpic.

Andreea Răducan a fost depistată pozitiv, după concursul individual compus, cu pseudiefedrină, substanță conținută de medicamentul Nurofen, pe care sportiva română l-a luat pentru a trata o răceală. Pseudoefedriana nu este interzisă de Federația Internațională de Gimnastică, dar se află pe lista substanțelor interzise de Comitetul Internațional Olimpic. În urma deciziei de retragere a titlului olimpic obținut de Andreea Răducan, Ion Țiriac s-a retras din funcția de președinte al Comitetului Olimpic Român.

Pe de altă parte, Comisia de Atletism a Comitetului Internațional Olimpic i-a atenționat pe sportivi să evite consumul în exces al suplimentelor nutritive, punîndu-i în gardă că, în caz contrar, pot fi acuzați de dopaj. Într-o declarație comună, semnată de președintele comisiei, finlandezul Petar Tallberg, patinatorul norvegian Johan Olav Kos și atletul ucrainean Serghei Bubka, se arată că atenționarea referitoare la evitarea consumului în exces a suplimentelor nutritive a fost decisă, după ce unele cercetări științifice au demonstrat că în conținutul lor pot exista substanțe, incluse pe lista celor interzise și deci cei ce le folosesc pot fi acuzați de dopaj.

Comisia a subliniat, de asemenea, că atleții trebuie să își ***„asume întreaga răspundere, în cazul în care în organismul lor sînt depistate substanțe interzise, din cauză că au consumat suplimente nutritive“***. Comisia a solicitat guvernelor să coopereze cu toți factorii de răspundere olimpici ***„pentru a se eticheta cu precizie produsele ce intră în categoria suplimentelor nutritive“***. ■

Sîntem în semifinale

■ *România - Danemarca 33-26 (18-13) în Campionatul European feminin de handbal*

Înfrîngerea de marți, în fața Ucrainei, a adus la disperare echipa de handbal a României. Meciul pierdut atît de dramatic în „Sala Polivalentă“ bucureșteană a fost urmat de o altă partidă, în care Norvegia a învins, neașteptat, Danemarca cu 29-22. Acest rezultat a avut două efecte benefice: mai întîi, a demobilizat echipa daneză, care a pierdut orice posibilitate de a obține nu numai calificarea în semifinale, dar și prezența pe locul III în grupă (cu șanse de a obține calificarea la Mondiale). Apoi, s-a conturat și posibilitatea de calificare a României în semifinale, chiar în condițiile unui egal cu Danemarca. Singura posibilitate ca româncele să piardă calificarea remizînd cu danezele era o victorie a Macedoniei asupra Norvegiei la 11 goluri diferență, ipoteză valabilă doar pentru vreun Asimov sau Bradbury. Dar, o (ne)șansă, fie ea cît de mică, trebuie luată în calcule, astfel încît Simona Gogîrlă &Co au intrat în teren la ora meciului, cu gîndul la victorie.

Pînă la ora „H“, însă, au mai apărut două clarificări: în grupa noastră, Ucraina a remizat cu Belarus (27-27), deși out-siderele de la Minsk au condus de multe ori cu 1-2 goluri diferență și, în grupa A, Ungaria a dispus de Rusia cu 29-16. Ceea ce înseamnă că tricolorele nu mai puteau obține decît locul II în grupă și că, ipotetica adversară din semifinale va fi Ungaria, cîștigătoarea primei grupe.

Adversarele noastre nu aveau deci, nici o motivație, în afară, poate, de a-și ajuta vecinele norvegiene pentru a se califica. Dar, lipsită de vedetele de la Olimpiadă, echipa nordică a părut lipsită de coeziune și, puținele emoții pe care le-am avut au fost provocate de forma mai slabă a portarului Luminița Huțupan, gafele din apărare și pătrunderile extrem de eficiente ale Mettei Vestergaard. Doar astfel se poate explica că, în prima repriză, după 4-1 și 8-4 s-a ajuns la 8-7, 9-8 și 10-10, la o gravă eroare a arbitrilor care au apreciat invers un out. Dar danezele au avut imediat trei eliminări consecutive, ceea ce determină desprinderea noastră, care termină repriza cu un avantaj de cinci goluri după ce Huțupan apărase un penalty.

Începutul reprizei secunde a fost ceva mai slab, s-a ratat mult, chiar și o aruncare de la 7 m, de către excelenta Simona Gogîrlă. Dar jucătoarele daneze nu reușesc să se apropie la mai mult de trei goluri diferență și, cum fading-ul echipei noastre nu ține prea mult, diferența începe să se mărească, ajungîndu-se în minutul 48 la 27-19. Era evident că meciul se jucase, cu toateastfel că echipa României, a împușcat doi iepuri dintr-un foc: accesul în semifinale și calificarea fără preliminarii la Campionatul Mondial de anul viitor, care va avea loc în Italia.

Au marcat: Gogîrlă 15 (6 din 7 m), Luca 7, Pătru 4, Straton 3, Bora 2, Ignat 2 / Vestergaard 11 (2), Daugaard 4, Larsen 3, Nielsen 3, Jörgensen 1, Kjaerskou 1 (1), Horlykke1 , Möllgaard 1, Skög 1. **(Nic. G)**

Mihaela Ignat a jucat în atac mai bine decît în meciul cu Ucraina

Rugbiștii trebuie să-și schimbe mentalitatea

■ *considera Alexandru Gagea, directorul ROMTELECOM, sponsorul echipei ieșene*

Cînd am mers în turneu cu Poli în Franța, în afara meciului cu selecționata armatei din hexagon, și a echipelor din Guingamp și St Brieuc, am vizitat și cîteva edificii cu care bretonii se mîndresc, printre care și sediul Băncii Agricole. Același bun gust și o arhitectură futuristă, le-am regăsit și la sediul ROMTELECOM Iași, situat în strada Lăpușneanu. Pentru că punctualitatea ține de educație, fix la 16, cînd am fost programat, am întrebat dacă directorul general Alexandru Gagea **(foto)** mă poate primi. ***„Poftiți, la etajul unu, sînteți așteptat“***, m-a întîmpinat ofițerul de serviciu. Nu anticameră, nu agent de pază, nici măcar o secretară plictisită. Binedispus și cu amabilitate naturală, neafectată de o zi istovitoare de muncă, Alexandru Gagea a răspuns întrebărilor noastre.

- Impunător sediul...

- Mulți ne invidiază, însă tare bine ar fi să existe în Iași cît mai multe firme puternice, care să ofere locuri de muncă.

- Probabil că, la o societate precum ROMTELECOM, rezultatele echipei de rugby ieșene nu prea vă mulțumesc.

- Cînd am acceptat ca ROMTELECOM să preia echipa mi s-a prezentat o cu totul altă situație. Am înțeles că se dorea marea performanță și că echipa, cu tradiție în Iași, avea nevoie de ajutor. Doream ca rugbiul să ne întregească imaginea, însă rezultatele din play-off, exceptînd partida cu Dinamo, de la Iași, au dovedit că jucătorii au carențe în ceea ce privește mentalitatea. Dorim ca ei să înțeleagă că trebuie să joace numai la victorie, nu așa cum s-a întîmplat la Constanța, unde am auzit că a domnit o stare de apatie generală.

- În schimb, meciul cu Dinamo a fost superb.

- Am fost la stadion și mi-a plăcut faptul că ieșenii s-au dăruit exemplar. În schimb, un gust amar mi-a lăsat cadrul organizatoric oferit de Federație, care a delegat un arbitru ce a stricat jocul și a permis antrenorilor dinamoviști să facă ce vor pe bancă și în teren.

- Faptul că FRR a revenit asupra deciziei de a amîna meciul de Cupă cu Grivița, o considerați ca pe o victorie?

- Și da, și nu. Dacă Federația ar fi recunoscut imediat greșeala, probabil că am fi acceptat că a fost făcută fără intenție. Nu ar mai fi fost nevoie de intervenția noastră. S-a pierdut practic din efect pentru că s-a revenit tîrziu și numai în urma presiunilor. Nu ar fi trebuit decît să respecte regulamentele, pentru că disciplinele sportive, mai ales cele de echipă, au niște regulamente fixe, ce nu pot fi interpretate după bunul plac al unora.

- Credeți că obiectivul echipei, de clasare pe podium, mai este posibil?

- Teoretic, da. Ceea ce nu se înțelege este că Poli-Agro Romtelecom nu dorește neapărat să cîștige titlul. Probabil că așa cred cei de la FRR dacă ne pun atîtea piedici. Ar trebui să facă un campionat numai cu Dinamo și Steaua, pentru ca, celelalte echipe din Liga Națională să nu le deranjeze. Noi dorim să urcăm pe podium, pentru că ROMTELECOM dorește performanță, însă putem foarte bine să terminăm campionatul pe locul 4, sau chiar pe 5 ori 6. Nu asta este important. Dorim să practicăm un joc spectaculos și să-i obișnuim pe rugbiștii ieșeni cu mentalitatea de învingători. Dar de acest lucru are trebui să se ocupe antrenorii. Prin rezultate și prin spectacolul din teren, vrem să-i facem pe ieșeni să se destindă și să fie pentru cîteva momente fericiți. Nu așa cum s-a întîmplat după meciul cu Dinamo, cînd în teren rugbiștii ieșeni și-au făcut datoria, însă din cauza arbitrilor, cei aproximativ 4.000 de spectatori au plecat de la stadion cu ochii în lacrimi.

- ROMTELECOM va sprijini în continuare rugbiul ieșean?

- Nu renunțăm, din contra, dorim să mai aducem cîțiva jucători. Problema este ca și actualii rugbiști să înțeleagă că facem niște eforturi financiare deosebite pentru a susține echipa. Mi-ar plăcea să cred că au înțeles mesajul și că vor dovedi atașament față de club. Sper să dovedească că merită încrederea noastră și că în teren vor face tot posibilul să lupte numai pentru victorie. **(A consemnat Leonard CANANĂU)**

Sanatoriul Poli

■ *fotbaliștii ieșeni Medeleanu și Șerban s-au operat de menisc*

Accidentările în lanț au fost cauze care au contribuit din plin la regresul FCM Poli Iași în turul de campionat recent încheiat. Perioada cea mai neagră a fost în finalul turului atunci cînd cîțiva jucători nu au mai putut deloc să intre pe teren, ei terminînd practic campionatul mult mai devreme. Printre jucătorii pe care Poli nu s-a putut baza în această perioadă se numără ***Victor Medeleanu* (foto)** și ***George Șerban***, ambii cu probleme la menisc, ambii ajungînd să se opereze. Pentru a vedea care este starea lor actuală și dacă în retur se va putea conta pe ei i-am contactat telefonic, cei doi fotbaliști ieșeni fiind în București.

Medeleanu a avut curajul de a spune „stop“ foarte devreme. După ce evoluțiile lui deveniseră din ce în ce mai neconvingătoare, mijlocașul „alb-albastru“ a plecat după meciul cu Apemin Borsec pentru a se trata. ***„Datorită problemelor financiare și a mai multor controale, am pierdut ceva timp. Totuși, m-am operat pe 15 noiembrie, la doctorul Anghelescu și am început recuperarea sub coordonarea doctorului Untea. Mă simt foarte bine și am început deja alergările în linie dreaptă, urmînd ca în scurt timp să lucrez și cu mingea. După toate asigurările pe care le-am primit, pe 10 ianuarie, cînd se reiau pregătirile, voi fi apt de efort la capacitate normală“*** a spus Medeleanu.

După ce Consiliul de Administrație al FCM Poli a refuzat să-i dea banii necesari operației (ca și în cazul lui Medeleanu, 300$, plus 100$ pentru recuperare) George Șerban a primit fondurile necesare intervenției chirurgicale de la ***Ovidiu Fotea***, cel care-l are gajat de la club pe fotbalistul amintit. Ca și coechipierul său, Șerban a intrat pe mîna aceluiași cuplu de medici, Anghelescu - Untea. ***„Săptămîna trecută, joi seara am primit banii de la Iași iar vineri dimineață m-am operat. Mă simt bine și mi s-a spus că într-o lună voi putea să fac aproape orice antrenament așa că voi putea să nu ratez reluarea pregătirilor“.***

Așadar, după toate probabilitățile, anul viitor, la reluarea pregătirilor, FCM Poli va putea conta pe doi fotbaliști cu meniscul reparat. **(Ovidiu MINEA)**

Româncele sînt printre cele mai frumoase femei din lume

■ *reprezentantele ţării noastre au cîştigat şase titluri de miss la două competiţii importante din Venezuela*

România a cîştigat şase titluri la concursurile ***„Miss Chica International 2000"*** şi ***„Miss Turism Intercontinental"***, finale desfăşurate, la începutul lunii decembrie, în Venezuela.

Anca Zaharia (16 ani) şi-a adjudecat titurile de ***„Super Modelo Milenio Internacional"*** şi ***„Best Legs"*** (cele mai fumoase picioare), ***Roxana Dorobanţu*** (17 ani) a devenit ***„Miss Fotogenie"***, ***Cristina Darie*** (13 ani) a cîştigat premiul pentru ***„cea mai reuşită rochie de seară" („Best Evening Gown")***, iar ***Anita Panait*** (15 ani) a fost considerată ***„Miss Simpatia"***. De asemenea, româncele au obţinut primul loc în finala pe echipe. În cele două concursuri au mai fost înscrise ***Meral Cazacu*** (14 ani) şi ***Georgiana Musteţea*** (18 ani), toate cele şase tinere fiind pregătite de ***International Modeling Agency (IMA).*** „Miss Chica International 2000" şi „Miss Turism Intercontinental" sînt, conform aprecierilor IMA, două dintre cele mai importante concursuri de frumuseţe din lume, în acest an competiţiile beneficiind pentru prima dată de prezenţa concurentelor din Europa. ■

Româncele au convins juriul nu numai că sînt cele mai telegenice, ci şi că sînt posesoarele celor mai frumoase picioare

Cea mai fabuloasă comoară din lume va fi scoasă la licitaţie

■ *găsită pe fundul oceanului în 1987, la bordul navei „S.S. Central America", comoara reprezintă o mare parte din rezervele băncilor de pe Wall Street* ■ *pepitele, monedele şi lingourile ce vor fi vîndute joi însumează trei tone de aur* ■

Pepite, monede şi lingouri de aur de pe nava ***„S.S. Central America"*** ce transporta ***„comoara cea mai fabuloasă din istoria maritimă"*** şi care a naufragiat în 1857 vor fi vîndute la licitaţie, joi, la New York de către ***casa Christie's.***

Trei tone de aur provenind din California, estimate la 1,6 milioane de dolari în acea vreme, s-au odihnit timp de 131 de ani pe fundul oceanului, după naufragiul lui Central America, ce nu a putut rezista unui violent uragan în largul coastelor americane în Carolina de Sud.

La 12 septembrie, în urmă cu 143 de ani, nava cu aburi a poştei americane, care trebuia să ajungă din Panama la New York, s-a scufundat. Numai 153 de persoane din cele 578 care se aflau la bord au reuşit să scape cu viaţă.

La New York, dispariţia încărcăturii, care reprezenta nu mai puţin de o cincime din rezervele băncilor de pe Wall Street, a provocat ***„panica din 1857"*** şi falimentul a sute de instituţii financiare şi companii. Comoara de pe Central America a rămas însă ascunsă timp de mai mult de un secol.

În 1987, la 11 septembrie, lucrările unei echipe de oceanografi, ajutaţi de cele mai moderne echipamente, au ajuns la capăt: un spărgător de gheaţă canadian a localizat epava. Ajutaţi de robotul Nemo, specialiştii au reuşit să recupereze cea mai mare parte a obiectelor aflate la bord, pe care anii trecuţi de la naufragiu nu le-au afectat prea mult.

Vînzarea la licitaţie a comorii de pe Central America este cea mai importantă realizată vreodată în domeniul comorilor maritime. Beneficiarul vînzării va fi în special compania care a finanţat călătoria vasului la acea vreme, ***California Gold Marketing Group.*** ■

HOROSCOP

BERBEC

■ Vi se aduce la cunoştinţă o noutate pe care o aşteptaţi într-un fel, deşi speraţi că lucrurile se vor rezolva de o altă manieră. Cu toate acestea nu schimbaţi tactica.

TAUR

■ În loc să părăsiţi dvs. corabia, constataţi că alţii au făcut-o fără să vă anunţe. Este pentru prima oară cînd pierdeţi iniţiativa şi o dată cu ea încrederea oamenilor.

GEMENI

■ V-aţi încăpăţînat să nu recunoaşteţi o evidenţă şi suportaţi acum consecinţele. S-a defectat o piesă importantă din angrenaj şi nu prea aveţi cu ce s-o înlocuiţi.

RAC

■ Calea pe care aţi pornit se blochează şi constataţi că nu aveţi destule forţe ca s-o descongestionaţi. Dacă v-aţi fi gîndit la vreme să pregătiţi terenul aţi fi evitat o surpriză.

LEU

■ Sînteţi obligat să respectaţi o înţelegere făcută de altcineva, cu toate că nu o agreaţi la fel. Găsiţi soluţiile necesare pentru a vă impune în final condiţiile.

FECIOARĂ

■ Temerile dvs. sînt justificate, cu toate promisiunile primite nu puteţi fi sigur de continuarea activităţii. Aţi pierdut sursele tradiţionale de informare.

BALANŢĂ

■ Vă aflaţi sub influenţa unei persoane care reuşeşte să gîndească în locul dvs. lăsîndu-vă totuşi impresia că nu are nici un amestec în hotărîrile pe care le luaţi.

SCORPION

■ Nu întotdeauna roata se întoarce exact în locul de unde a pornit rotirea. Schimbările care se produc deranjează întotdeauna nu numai liniştea oamenilor, dar şi ordinea lumii.

SĂGETĂTOR

■ Punctul cel mai scurt dintre două puncte nu este întotdeauna linia dreaptă. Sînteţi un maestru al ocolişurilor, dar în unele împrejurări ştiţi să trageţi direct la ţintă.

CAPRICORN

■ Aveţi impresia că lumea a luat-o pe o cale greşită, nu vă rămîne decît să aşteptaţi. Răbdarea este punctul dvs. forte, nu vă grăbiţi tocmai acum, riscurile sînt mari.

VĂRSĂTOR

■ Fiecare răspunde de greşelile lui, nu acceptaţi să luaţi castanele din foc, chiar dacă la mijloc este un prieten. Mai tîrziu se va spune că nu ştiţi să apreciaţi o situaţie.

PEŞTI

■ Ispita vă pîndeşte la fiecare colţ şi aveţi o fire care se lasă sedusă cu uşurinţă. Nu vă simţiţi prea bine în compania unei persoane care vă iscodeşte prea mult.

TIMP LIBER

■ *Clubul C.F.R. Iaşi,* în cel de al 75-lea an al dăinuirii sale în clădirea de la Rîpa Galbenă, organizează sîmbătă, 16 decembrie, următoarele manifestări: orele 13.00 - ***„Joc şi cînt prin generaţii"*** - spectacol muzică-coregrafic; orele 19.00 - spectacolul cu piesa ***„Jocul vieţii şi al morţii în deşertul de cenuşă"*** de Horia Lovinescu, în interpretarea trupei de teatru de la Rîpa Galbenă, formaţie laureată a Festivalului Naţional şi Internaţional de Teatru.

■ ***Programul Operei Române Iaşi:***

- duminică, 17 decembrie, orele 18.30 - „Cocoşatul de la Notre-Dame" (Esmeralda), balet în trei acte de Cesare Pugni, R. Glier şi C. Vasilenco

- miercuri, 20 decembrie, orele 18.30 - „Concert de colinde", susţinut de corala ***„Animus"***, laureată a concursurilor internaţionale de la: Paris, Atena, Llangollen, Barcelona, Montreux şi Viena. Dirijor ***Valeriu Gâdei.***

■ ***Muzeul Literaturii Române Iaşi*** organizează ***astăzi, 14 decembrie 2000, orele 17.00,*** la Muzeul „Mihai Eminescu", din Copou, o lansare de cărţi din ultimele apariţii ale Editurii „Museum". Invitat ***Iurie Colesnic.*** Moderator ***Corina Negură.***

■ ***Muzeul Literaturii Române Iaşi*** în colaborare cu Societatea studenţească „Outopos" organizează ***astăzi, 14 decembrie 2000, orele 18.00,*** la Casa „Dosoftei", şedinţa de cenaclu a Salonului de literatură. Citeşte proză ***Lucian Parfene.*** Moderator ***Florin Lăzărescu.*** Coordonator ***Mirel Cană.***

■ ***Miercuri, 20 decembrie, orele 17.00,*** în sala „Benjamin Fondane" a Centrului Cultural Francez, va avea loc o proiecţie de film cu spectacole de marionete: ***„Prin ce trăieşte omul"*** de Lev Tolstoi şi ***„Prinţesa fricoasă"*** de ***Cristina Anca Ciubotaru.*** Păpuşar ***Arnold Landen.***

■ ***Astăzi, 14 decembrie, orele 17.00,*** la Institutul de Istorie „A.D. Xenopol", vor avea loc comunicările: ***„Începuturile desfiinţării ocoalelor domneşti în Ţara Moldovei"*** de Cătălina Iliescu; ***„Puterea domnească în a doua jumătate a secolului al XVII-lea. Cazul Gheorghe Duca"***, de Marius Chelcu; ***„Manifestări ştiinţifice de interes românesc în Grecia şi Italia"***, de ***Alexandru Zub.***

■ ***Vineri, 15 decembrie, orele 17.00,*** la Palatul Culturii, va avea loc vernisajul expoziţiei ***„Fotografia - artă şi mister"***. Expoziţia cuprinde fotografii de epocă din a doua jumătate a secolului al XIX-lea, executate în renumite ateliere fotografice din ţară şi străinătate, albume, precum şi aparatură de tehnică fotografică din aceeaşi perioadă. În cadrul aceleiaşi manifestări va avea loc şi un concert de colinde susţinut de elevi ai Liceului de Artă „Octav Băncilă" din Iaşi.

■ ***Programul Filarmonicii „Moldova":***

- sîmbătă, 17 decembrie, orele 19.00 - Concert de iarnă, susţinut de orchestra simfonică a Filarmonicii, dirijat de ***V. Schmidt-Gertenbach*** (Germania)

- luni, 19 decembrie, orele 18.00 - la biserica Banu, va avea loc un ***Concert de colinde,*** organizat de Colegiul Medicilor din Iaşi, susţinut de corul „G. Musicescu"; dirijor ***Doru Morariu***

- miercuri, 21 decembrie, orele 19.00, în sala Filarmonicii - ***Concert de colinde,*** organizat de Colegiul Medicilor din Iaşi, susţinut de corul „G. Musicescu"; dirijor ***Doru Morariu***

- joi, 22 decembrie, orele 19.00 - Concert de colinde.

■ ***Astăzi, 14 decembrie, orele 17.00***, la sediul ***Centrului Cultural German*** (bdul Copou nr. 21) şi ***duminică, 17 decembrie, orele 16.00,*** la ***Iulius Mall,*** Societatea Culturală Româno-Germană şi Centrul Cultural German prezintă un spectacol pentru copii ***„Krippenspiel - În iesle la Bethleem".*** Vor interpreta elevi ai Liceului „V. Alecsandri" Iaşi, sub îndrumarea actriţei ***Carmen Varga*** de la Teatrul „Luceafărul" din Iaşi.

■ ***Societatea Culturală Româno-Germană,*** Centrul Cultural German şi Universitatea de Arte „George Enescu" Iaşi, Facultatea de arte plastice, clasa prof. ***Jenö Bartos,*** organizează expoziţia de pictură religioasă ***„Icoana - poarta spre cer".*** Vernisajul va avea loc duminică, 17 decembrie 2000, orele 12.00, la sediul Centrului Cultural German. Vor prezenta: ***dr N.D. Zaharia*** şi ***pr. Vasile Merticaru.*** Manifestarea va fi precedată de un concert de colinde interpretat de un cvartet de clarinete, precum şi de un grup vocal de la Universitatea de arte „George Enescu", secţia canto.

Soluţia integramei din numărul precedent: P; R; M; T; L; TRAUMATISME; ORBITORI; C; IMBINA; AMOR; OINA; ADICA; ARTE; EGAL; N; OR; PRO; AZ; TAINA; NARAV; C; OSTI; ERA; TAUR; REN; ER

INTEGRAMA ZILEI

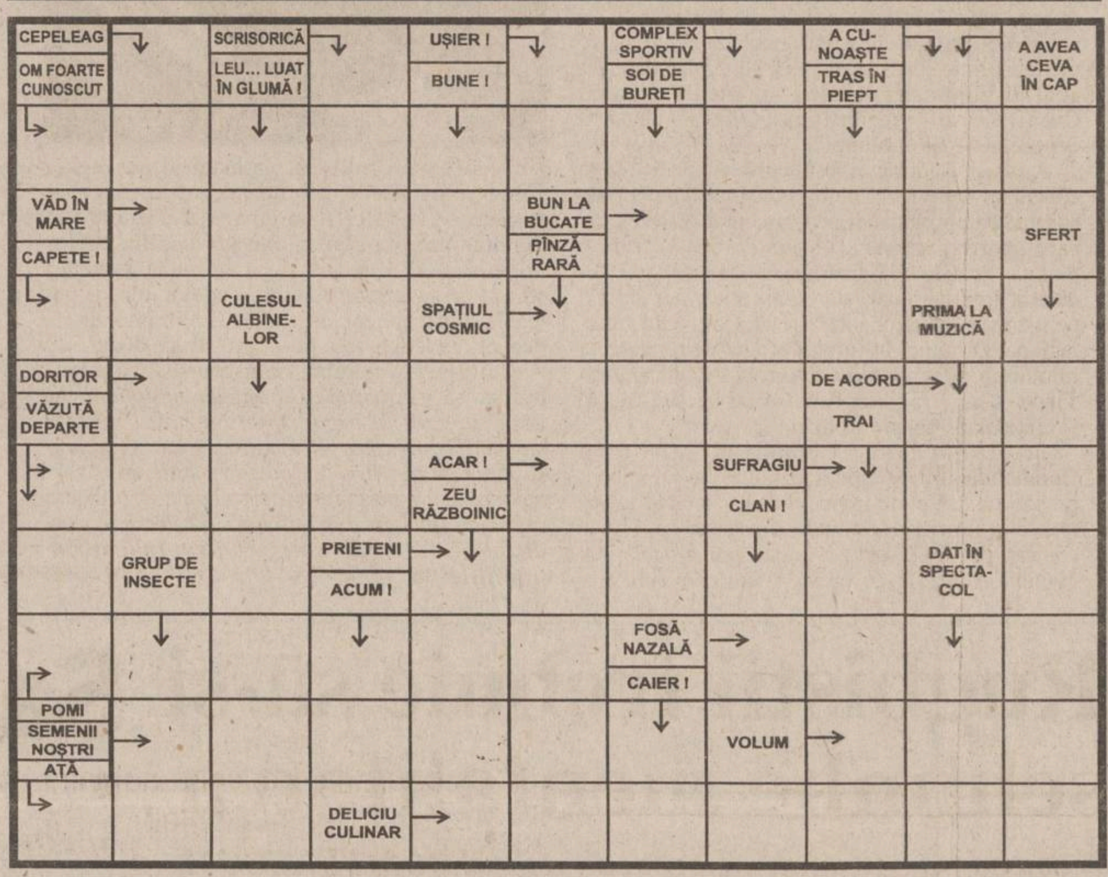

IMOBILIARE

VÎNZĂRI APARTAMENTE

3 CAMERE

■ Apartament 3 camere, decomandate, Centru Civic, confort I, et. 6/8 (gaze, parchet, telecablu, telefon etc.). Preț 17.500 USD negociabil. Telefon 032/143259, zilnic. (9594049)

ÎNCHIRIERI

OFERTE

■ Apartament 3 camere, mobilat, Centru Civic, toate facilitățile. Plata în valută, anticipat minim 3 luni (150 USD/lună negociabil). Telefon 032/210496, zilnic. (9594049)

■ Incredibil! Cazare în București! Regim hotelier: garsoniere, apartamente, 20-60$/zi. 092/555333; 01/3361081. (B-13)

CUMPĂRĂRI

■ Persoană fizică, cumpăr urgent apartament 3 camere, decomandate, et. 1-3, bloc cu patru nivele, Tătărași, Podul de Fier, Tg. Cucu. Telefon 032/271447. (9594578)

SPAȚII COMERCIALE

VÎNZĂRI

■ Important! Spațiu comercial 150 mp, ultradotat, vad foarte bun. Telefon 093/160134. (I-24)

CASE

VÎNZĂRI

■ Casă cărămidă 3 camere, gaze, etc., 400 mp, teren ultracentral - Piatra Neamț. 25.000 $ fix. Tel. 092-316.024. (NT-5049137.1.3)

■ Vînd vilă în Pașcani. Accept ca modalități de plată și compensări sau schimb cu apartament Iași. Telefon 032/762327, 032/765451, 094/622673. (9594508)

■ Vilă, teren, vie, încălzire modernă, două garaje, apă canal, două bucătării, zonă deosebită. Telefon 032/221697, 094/529396. (9594536)

AUTO MOTO

VÎNZĂRI

STRĂINE

■ Vînd VW JETTA II, an fabricație 1985, benzină - neînmatriculată - 2.400 DM, negociabil. Eventual cumpăr acte. Telefon 094.630350.(SV-4220793-1.3)

■ Vînd VW PASSAT 1989,benzină, neînmatriculată, multiple îmbunătățiri, eventual acte. Telefon 094.630350.(SV-4220793-1.3)

■ Vînd RENAULT 21 cu numere Italia, eventual pentru piese schimb. Relații telefon 033/291.271. (NT-fp17.2.3)

■ FORD PRIMA, 1989. Telefon 731716.(RO-3187811.1.2)

■ Vînd Ford Mondeo 1996, TDI -1,8, full option, Rădăuți. 092.456334, 565266. (SV-4220972-1.3)

■ Vînd convenabil mașină Opel Kadet, în fabricație 1986, stare bună. Relații la telefon 035.321101. (Vs.6627536.1.3)

■ Vînd RENAULT Laguna 1994, alb IC-AC. Tel. 036-435955. (GL-5052200.1.1)

■ Vînd Audi 100 TDI, 2500 cmc, fabricație 1992; VW Passat 1992, 1800 cmc; Opel Vectra 2000 cmc, fabricație 1994. Telefon 094-188002. (BT.3030628.1.3)

■ Vînd VOLSWAGEN LTB5 - 2,5 TDI - 1997, echipat pentru turism omologat 16TI. Tel. 041-630198; 095.050448. (GL-5052200.1.1)

■ Vînd BMW 318i 1996, negru, full options. Tel. 041.630198; 095.050448. (GL-5052200.1.1)

DIVERSE

■ Vînd urgent Saviem, stare perfectă. Telefon: 036-860400, 095.543432. (GL-5054262.1.3)

■ Vînd Ifron și tractor U650. 034 - 354.195, 094 - 513.465. (BC - 9949988.2.9)

■ Vînd Ford Tranzit 8+1 D '87, model nou și Peugeot 8+1 D '95, stare f. bună, prețuri convenabile, variante. Tel. 093/582492. (BR-R3835700.1.2)

■ Vînd Raba 10 tone, izotermă. Tel. 094 - 534,131. (BC - 9949991.1.9)

CUMPĂRĂRI

■ Cumpăr orice tip de Dacia. Relații la telefon 094-188234. (BT.3030440.1.15)

DOCUMENTAȚII CADASTRALE PENTRU CARTEA FUNCIARĂ*

Tel/fax (032)23.25.22, tel. 094.595.368

SC SERVICII CADASTRALE SRL
Firmă autorizată de Oficiul Județean de Cadastru, Geodezie și Cartografie Iași

*înscrierea în cartea funciară este obligatorie pentru încheierea tranzacțiilor imobiliare

AGENDA ȘCOLI ȘOFERI

OFERTĂ SPECIALĂ DE SĂRBĂTORI !

Cu numai **650.000 lei** (fără benzină) puteți beneficia de o școlarizare pentru obținerea permisului de conducere la

ȘCOALA DE ȘOFERI AUTO-GALAXY

ATENȚIE ! PLATA SE POATE FACE ÎN 10 RATE

Informatii și înscrieri la sediul școlii: str. Mitropolit Varlaam 54 (Grupul Școlar Nicolina) Telefon: 237858 ; 094/215044

DRUMUL DE LA PIETON LA ȘOFER
ȘCOALA DE ȘOFERI cat. B
MICO-TOTAL
ȘCOLARIZARE GRATUITĂ
(se achită numai benzina)
DACIA — OPEL VECTRA
Înscrieri: ➢ Str. A. Panu nr. 13 (între BRD și Poliția Municipală)
➢ Str. Costăchescu (între RAJAC și Poliția Județeană – Copou)
TEL.: 125708, 094/989501
OFERTĂ VALABILĂ ÎNCEPÂND CU 14.11.2000 • LOCURI LIMITATE •

AGENDA AUTO

IOROM TRADING
Reprezentant al firmelor:
UAMT - GEROM - ROMAN
ROMRADIATOARE
ISECO - ASAM - COMPA
Comercializează piese auto OLCIT, DACIA, ARO, TV
SAVIEM - RABA - AB - IKARUS - TRACTOR
Str. Păcurari 129 tel. 252 900

NOU! ANDO
Tel./Fax: 236300
Distribuitor:
PULSOR - pompe auto
ALTUR - seturi, pistoane auto
ADAOS: En gros: 5% En detail 15%

INTERNATIONAL COMPLEX SERVICE S.A.
vinde autoturisme DAEWOO
piese de schimb, accesorii auto, carburanti, lubrifianti, consignatii autoturisme.
• reparatii, garanție și post garanție, intretineri periodice pt. DAEWOO si OLTCIT.
• INSPECTII TEHNICE PERIODICE PT. TOATE TIPURILE DE AUTOTURISME.
Calea Chișinăului nr. 45, tel. 137620, fax: 233296
Internet - http://home.dntis.ro/isciessa/index.html

TOFAN GRUP
luni - vineri 8-16
Bd. Primăverii nr. 72
(lîngă Stația de Salvare)
☎ 032/251837, 236257

AUTO ROLLA
SERVICE
cumpără auto Vest peste 1984, accidentate, neînmatriculate și defecte
vinde piese noi și second hand pentru mașini Vest și execută lucrări de mecanică,tinichigerie,vopsitorie profesional garantate.
Șos. Buzău - Rm. Sărat km. 3
Tel/fax 038/710.848, 038/540.379

SC "COMEX CETRA" SRL
Piese auto originale
FIAT IVECO
Piese schimb autoutilitare Peugeot; Citroen; VW; Mercedes
Iași -Șos. Păcurari 88 (după PECO)
Tel: 094/596867; Tel/Fax: 032/257888

Professional security systems MOLID
Ce-i al tau trebuie sa ramana al.tau !
○ Sisteme de alarma auto, imobile, supraveghere incendii
○ Sisteme de control acces
○ Sisteme de supraveghere video
○ Interfoane si videointerfoane
○ Detectoare de gaz metan
○ Bariere antifurt
○ Dispecerat de supraveghere cu interventie inarmata.
NOU CASE DE MARCAT FISCALE !
Bd. Copou, nr. 3
telefon: 032-21.66.71
fax: 032-21.45.64
e-mail: molid@opsynet.com

ROMIL SERVICE SRL
DEALER AUTORIZAT
FIAT
Show Room:
B-dul T. Vladimirescu 4, IASI
Tel: 032 232665, 032 216800
Service:
Sos. Iasi-Tomesti km 2
Tel: 032 136160
FIAT
•Autoutilitare si autoturisme din gama *FIAT*
•Sistem de leasing
•Garantie si postgarantie
•Piese de schimb originale
•Uleiuri *FIAT*
•Anvelope *PIRELLI*

SOCIETATEA ROMANA DE RADIODIFUZIUNE
PE 1053 KHZ
Radio Iași
RADIO IASI
Căutați-ne,
Ascultați-ne,
Rămîneți cu noi!

TELE M
ACTUALITATEA IESEANA
143.217
112.882
Joi ora 17

METRO
CASH & CARRY

angajează pentru magazinul din IAȘI:

ȘEF ATELIER ÎNTREȚINERE (Ref. SI-IS-01)

Cerințe:
- studii superioare (electrotehnică);
- experiență în domeniul instalațiilor sanitare, echipajelor electrice și electrocasnice, instalațiilor electrice industriale;
- cunoștințe de limba engleză (cunoștințele de limba germană constituie un avantaj);
- gândire analitică, prezență agreabilă.

SECRETARĂ CONDUCERE MAGAZIN (Ref. SCR-IS-01)

Cerințe:
- cunoștințe comerciale;
- experiență în domeniu, preferabil într-o companie internațională;
- studii superioare constituie un avantaj;
- cunoștințe operare PC (Word, Excel);
- cunoștințe de limba engleză (cunoștințele de limba germană constituie un avantaj).

Se oferă: salariu atractiv și un cadru profesional modern, mediu de lucru dinamic și motivațional, șansele unei cariere profesionale într-un concern internațional. Persoanele interesate sunt rugate să depună un Curriculum Vitae însoțit de o scrisoare de intenție în plic închis și sigilat, în zilele de 16, 17 și 18 decembrie, la recepția hotelului MOLDOVA Iași (Str. Anastasie Panu 31), în atenția dlui Mariaș Musteață, menționând codul de referință corespunzător.

TURISM

TOTEM TURISM — Agent IATA
Str. Păcurari, nr. 8 (la 50m de Biblioteca M. Eminescu)
tel/fax: 032/213545, fax 032/217380 office@totem.ro, www.totem.ro

BILETE DE AVION

MAREA BRITANIE: Londra 279; Manchester 284; Dublin 260
ȚĂRILE NORDICE: Helsinki 284; Stockholm 260; Göteborg 304; Oslo 285; Copenhaga 261
BENELUX: Bruxelles 238; Amsterdam 252; Luxemburg 380
EUROPA CENTRALĂ - BALCANI: Budapesta 162; Praga 173; Varsovia 172; Atena 166; Salonic 166; Istanbul 202
CANADA: Montreal 389; Toronto 466; Vancouver 551
ORIENTUL MIJLOCIU - ASIA - AFRICA: Delhi 676; Dubai 451; Karachi 469; Lahore 679; Bombay 656; Islamabad 679; Casablanca 399; Tel-Aviv 314
GERMANIA: Hamburg 284; Stuttgart 261; Münich 266; Berlin 279; Frankfurt 279; Dusseldorf 279
AUSTRIA: Viena 279
ELVEȚIA: Zürich 279; Geneva 284
ITALIA: Roma 266; Venetia 314; Florenta 247; Napoli 351; Bologna 247; Verona 247; Milano 266; Ancona 314; Genova 314
SPANIA: Madrid 237; Barcelona 237
PORTUGALIA: Lisabona 284
FRANȚA: Paris 238; Marsilia 314; Nisa 284; Lyon 314; Strassbourg 380
STATELE UNITE: New York 371; Washington 428; Atlanta 475; Miami 475; Boston 428; Chicago 409; Detroit 428; Houston 475; Los Angeles 570; San Francisco 570; Philadelphia 428; Dallas 475

Ofertă valabilă pentru rezervări și achitarea integrală pînă la 30 ianuarie 2001

REVELION RARĂU Hotel Alpin
Rate fără dobîndă pînă în martie 2001!

ITALIA, SPANIA, ANGLIA
Vize în regim expres garantate! Acte minime!

AUTOCAR... Plecări din Iasi!
DOUBLE T, EUROTIME, ATLASSIB, Touring, EUROPABUS
Italia, Elvetia, Germania, Spania, Franta, Portugalia, Anglia, Austria, Scandinavia, Benelux, Irlanda, Maroc, Ungaria

ICAR TOURS — IATA — BILETE DE AVION
www.icar.ro, e-mail: icar@icar.ro
ATENA 175$ — CASABLANCA 420$ — PARIS 250$
Galeriile Comerciale: Bd. Ștefan cel Mare; Tel.: 216.319; Fax: 217.160.
str. C. Negri nr 43 - parter; tel. 210.467, 213.746

BILETE DE AVION
KLM CENTER
Iași, World Trade Center, mezanin 2
tel. 032-218.393, fax: 032.217.160
e-mail: klm@mail.dntis.ro

BILETE DE AUTOCAR
ITALIA, GERMANIA, SPANIA, FRANȚA, ANGLIA, PORTUGALIA
Galeriile Comerciale: Bd. Ștefan cel Mare tel.: 216.319; fax: 217.160
Str. Costache Negri nr. 43 - parter tel.: 210.467, 213.746

EUROLINK TOURS
ELT
ELVEȚIA 27 octombrie-5 noiembrie
AUSTRIA Crăciun
PARIS Revelion
Str. Uranus 22, bl. I1-I4, ap. 3, tel. 220.126, 213.547, 092 203.607

EUROPA
Bilete de avion
Tel.: 032-216.319, 092-468.036

REVELION '01
Elveția
29 decembrie - 05 ianuarie
500 USD!
ATLANTIC TURISM COMPANY
☎213.872, 224.590

BILETE DE AVION
Orice destinație! Rezervări GRATUITE!
OFERTA ZBOARĂ!
OFERTE SPECIALE!
Amsterdam: 265 USD; Atena: 175 USD; Barcelona: 249 USD; Bruxelles: 250 USD; Madrid: 249 USD; Paris: 250 USD
Tarife dus-întors, fără taxe de aeroport.
Bologna, Copenhaga, Dublin, Frankfurt, Geneva, Helsinki, Londra, Lisabona, Manchester, Milano, Nice, Oslo, Roma, Stockholm, Toulouse, Zurich
Ce e special la aceste destinații? PREȚUL! 299 USD
Tarif dus-întors, fără taxe de aeroport.
ROMÂNIA, Iași - 6600
NET 1: Piața Unirii 6 - Mezanin
Tel/Fax: 032-233.503 / 213.450
NET 2: Hala Centrală - Etaj 1
Tel: 032-219.543, Int. 203
E-mail: net@netours.ro
Internet: www.netours.ro
Tu știi când, noi știm unde!
NET COMPANIA DE TURISM

REVELIONUL MILENIULUI
Petreceți cumpăna dintre Milenii împreună cu noi la:
EXTERN:
GRECIA - Atena; Grecia-Circuit; Austria; Cehia; Franța; Thailanda; Singapore; Dubai; Iordania; Spania; Anglia; Egipt; Ungaria; Turcia.
INTERN:
Vatra Dornei; Durău; Sovata; Tușnad; Slănic Moldova; Felix; Herculane;Brașov; Sinaia; Predeal; Sîngeorz Băi; Borsec; Eforie Nord.
OLIMP 1: Tel: 215524, 215539
OLIMP 2: Tel: 217170

SIMIAN
REVELION 2001
INTERN: VATRA DORNEI-hotel, DURĂU-hotel și vilă, SOVATA-hotel, TUȘNAD-hotel, BORSEC-vilă, PREDEAL-hotel, BREAZA-case private, SINAIA-hotel, BUȘTENI-hotel, FELIX-hotel, HERCULANE-hotel.
EXTERN: UNGARIA-Budapesta, AUSTRIA-Viena, FRANȚA-Paris, SPANIA-Madrid, GRECIA-Atena, TURCIA-Antalya,CIPRU-Larnaka, EMIRATELE ARABE-Dubai, EGIPT-Hurghada, TUNISIA-Monastir, MALTA, ISRAEL.
TRANSPORTURI INTERNAȚIONALE cu autocare de lux (ITALIA, FRANȚA, GERMANIA, SUEDIA, AUSTRIA, GRECIA)
Italia, Germania și Franța - plecări din Iași
Str. Anastasie Panu 1A (lîngă CEC - Hala Centrală), tel: 032/215393, 094/571720

AGENDA DE CONSTRUCȚII ȘI AMENAJĂRI

SIGURANTA • DURABILITATE • CONFORT

IMPEX AMICII SRL
IAȘI, str. Popăuți 2-4, tel./fax 032/162171

- Construcții
- Proiectare
- Tîmplărie
- Confecții metalice
- Materiale de construcții

SIGURANTA • DURABILITATE • CONFORT

PEREGRINUS ☎219.673
JALUZELE
import Olanda
Sunflex
Prețuri NEGOCIABILE!
măsurători GRATUITE, montaj GRATUIT, posibilități de plată ÎN RATE

ROM EST GEALAN
- tîmplărie PVC
- tîmplărie aluminiu
- mobilier birou
- amenajări și decorațiuni interioare

Iași, Șos. Iași - Tomești km. 1, tel. 032-232469, fax 233290

Elit cont Tudor
importator direct din SUA de MATERIALE PENTRU
JALUZELE VERTICALE
Vă oferă o gamă variată de peste 200 de nuanțe și țesături.
Sediul se află în incinta SERVICE AUTO Codrescu, cu intrarea prin str. Sărăriei.
Pentru montări la domiciliu sunați la: Tel./Fax 032/116320; 276333
Mobil: 093/158810 ; 095/158810

melcret fonoterm
Tîmplărie din PVC și aluminiu cu TVA 0%
în condițiile ordinului Ministrului de Finanțe nr. 1026 din 20.07.2000
MELCRET FONOTERM
B-dul Poitiers 14
tel. 032-231023

Țevi cu aluminiu și fitinguri pentru • apă caldă • apă rece • încălzire
ISO 9001
CHILIPIR
Iași, str. Smîrdan nr. 1
tel. 032-213.326
Cele mai mici prețuri

HOLLY DESIGN
TÎMPLĂRIE DIN ALUMINIU

zona fixă	zonă mobilă	
45 $	79 $	- Fără rupere termică, cu geam de 4 mm
63 $	98 $	- Fără rupere termică, cu geam termopan
99 $	158 $	- Cu rupere termică și geam termopan

TONETE STRADALE CAPSULATE
Din aluminiu și geam de 4 mm - 5.970.000 lei
MOBILIER LA COMANDĂ MONTAJ și TVA - inclus în preț
Iași, str. Împăcării 2, tel. 094-630138

S.C. JET CONSTRUCT S.A.
Execută la comandă:
⇨ TÎMPLĂRIE PVC cu geam termopan
⇨ AMENAJĂRI INTERIOARE
Str. Mașinii nr. 3 (parter cămin "Moldoconstruct")
TEL./FAX: 032/231.598;
MOBIL: 093/308.849 093/154732

GRUPUL DE FIRME ROMFIN
ROMFIN TRADE
Bd. Copou nr.4 Tel.032/214.090
Tâmplărie din Aluminiu și Amenajări Interioare
Bd. Copou nr.4 Tel. 032/214.090

La Petrică
Totul pentru casa ta
De la PARCHET la TAVAN, prețuri pentru orice buzunar.
✓ gresie porțelanată Italia - 215.000 lei/m²
și azi la prețul de ieri
tel.: 217.868, Șos. Păcurari 70

S.C. **METAL INOX** SRL
Depozit materiale de construcții
- *Produse metalurgice din inox*: tablă, bară, țeavă, profile, electrozi
- *Produse metalurgice:* profile laminate și îndoite, tablă, țeavă instalații și gaz
- *Materiale de construcții*: ciment, gresie, faianță, adezivi și altele.

Depozit IAȘI, Șos. Tomești, nr. 6bis; Magazin P-ța Alexandru cel Bun
Tel./Fax: 032-216420; Tel.: 032-239.342
SUCEAVA, Str. Humorului fn; (incinta AGROCOM); Tel.: 030-522.525.

EURO-DAN
JALUZELE
✓ ORIZONTALE din aluminiu
✓ VERTICALE din material textil din aluminiu
✓ RULOURI EXTERIOARE PVC sau aluminiu
Iași, Sf. Andrei 13, tel./fax 114318

S.C. COMAT S.A.
Cel mai mare angrosist din Moldova
Oferta cu cele mai căutate prețuri!
- Aparataj electric de joasă tensiune
- Surse de iluminat
- Cabluri electrice
- Materiale de construcții
- Ciment, Carbid
- PAL, PFL

Iași, str. Sergent Grigore Ioan nr. 7, tel.156.300 -int. 130, fax: 157.261

TOP SHOP
- VOPSITORIE ÎN CÎMP ELECTROSTATIC
- AMENAJĂRI INTERIOARE
- ORICE TIP DE MOBILIER LA COMANDĂ (comercial, birouri, baruri, restaurante, mic mobilier etc.)

IMPORTANT!!! PLATA SE POATE EFECTUA ȘI ÎN RATE!
Str. Ipsilanti nr. 19, tel. 032-113322, fax: 032-117116

PARASOL
JALUZELE
Tecnolight Italia
VERTICALE - 200 CULORI
-TESATURI LAVABILE, ANTISTATICE
ORIZONTALE - 50 CULORI
-Al ELOXAT, PERFORATE ,1 SAU 2 FETE
MONTAJ GRATUIT
PRETURI DE PRODUCATOR
Expoziție: Str. Cucu, nr.19(Podu de Fier)
Tel.: 277.501, 094-277.721, 095-589.286

NOU
în Bacău cel mai mare
DEPOZIT DE GEAM
float, clar, colorat, reflectorizant, antiefracție
GLAVERBEL ȘI SAINT GABAIN.
SC FLAIR SRL BACĂU
C-lea Bîrladului/23; tel/fax: 034/112.046; 117.510;
mob:093/247.770

SERVICII MEDICALE

• ECHOMED
Obstetrică - ginecologie

Medici primari: Șefan BUTUREANU, Maria AKAD, Alexandra OVĂNESCU, Maricica PĂVĂLEANU
■ **ECHOGRAFII:** diagnostic de sarcină, depistarea sexului fetal, afecțiuni ale sînului, ficat, rinichi, pancreas.
■ **Chiuretaje uterine**
■ **Tratamente pentru sterilitate** (feminină și masculină)
■ **Teste** pentru sarcină (3 min.)
■ **Contracepție** orală și montări sterilete
■ **Colposcopii.**
■ **Cauterizări** - biopsii uterine și de col.
■ **Examene citologice**: citodiagnostic, secreții vaginale, secreții uretrale, spermograme, teste postcoitale
Consultații asigurate de profesori universitari și medici specialiști de înaltă competență profesională.
Șos. Păcurari nr. 4, corp anexă la bl.590A (vis-a-vis de Oficiul PTTR)
☎**251927 (fax) ; 094-216.467**

• Cabinet de oftalmologie și optică medicală

SC MEDOPTICA SRL
Socola nr. 8 (lîngă 1001 Articole)
CONSULTAȚII CU APARATURĂ COMPUTERIZATĂ
- Prescripții ochelari, lentile de contact (medicale și estetice)
- Consultații și tratamente oftalmologice
- Optică medicală (inclusiv lentile plastic, bifocale, progresive - Zeiss și Essilor)

Medici care asigură consultații:
Dr. Anghel Kreolla
Dr. Pepelea Lucia
Dr. Scînteie Mira
Dr. Tarasi Carmen
Dr. Dimofte Doina
Dr. Constantin Cătălin
Program:
luni - vineri: 9 - 19
sîmbătă: 10 - 14
Pentru programări și informații sunați la
☎ 218347

• PRO FAMILIA

Laborator analize medicale efectuează orice investigație de laborator, executate de profesori universitari
Str. Țuțora 11C, sc. D
Program: zilnic: 7.00-18.00
sîmbăta și duminica: 9.00-11.00
☎230.431

• POLICLINICA PROFESMED

str. VASILE CONTA nr. 18 (vizavi de policlinica Municipală, Piața Sf. Spiridon)

CONSULTAȚII ȘI TRATAMENTE ÎN TOATE SPECIALITĂȚILE
Se efectuează și: ANALIZE DE LABORATOR cu aparatură și reactivi din import; CHIURETAJE - metoda modernă prin aspirație; ECOGRAFII; ACUPUNCTURĂ în afecțiuni neurologice; TRATAMENTE BIONICE în afecțiuni dermatologice, osoase, neurologice; TRATAREA obezității, impotenței sexuale, infertilității, tulburărilor de creștere. Medicii Policlinicii sunt nume sonore ale medicinii ieșene, în majoritate profesori universitari. Prețurile percepute pentru consultații și analize sunt cele mai reduse.
☎ 213 226

• BIO PAN
CENTRU MEDICAL

Cabinet cu contract Casa de Asigurări de Sănătate
- Rețete compensate
- • UROLOGIE, SEXOLOGIE CHIRURGIE, OBSTETRICĂ - GINECOLOGIE, FIZIOTERAPIE, MEDICINĂ DE FAMILIE, ECOGRAF COLOR COMPUTERIZAT

Medici primari
Urologie-Sexologie:
- Dr. Constantin Liviu Panainte (doctor în științe medicale). Mici intervenții chirurgicale și urologice, cistoscopii, cauterizări, sterilitate ☎ 095-643908

Pneumologie:
Dr. Constantin Panainte - consultații, scopii și grafii pulmonare ☎ 032-211535
Ginecologie:
Dr. Ioan Bunea ☎ 094-622567
Dr. Monica Holicov ☎ 094-606420
Contracepție orală, montări sterilete, cauterizări, tratamente sterilitate, chiuretaje..
Medicină de familie:
Dr. Nicolae Mihu ☎ 093-390279
Dr. Ioana Florea ☎ 094-533830
consultații medicină generală, înscrieri pentru medic de familie
Str. V. Alecsandri 9B, ap.1
☎ 032/210.728
Zilnic: 10.00-18.00
Sîmbăta: 10.00-12.00

MEDICAL CENTER THEMIS-ART Iași

OBSTETRICĂ-GINECOLOGIE
(cabinet de lux)
str. Luca Arbore 10A

• Consultații, ecografii,laborator și tratamente diverse (montat sterilete, cauterizări, chiuretaje cu anestezie generală, alte intervenții chirurgicale) - dr. NADOLU Gheorghe.
• Tratamente cu LASER, aparatură ultramodernă cu efect selectat pentru recuperare și boli, aparținînd următoarelor domenii de specialitate: dermatologie, ginecologie, neurologie, ORL, ortopedie, reumatologie, etc. - dr. BOTEZ Mihai.

☎/fax 250929

• LASERO-TERAPIE

Specialiști în LASER , recunoscuți de Harward Medical School - Boston, efectuează tratamente ultra moderne cu laser pt. copii și adulți, la cabinet și domiciliu
• URGENȚE : gripă, viroze respiratorii, bronșiolite, astm bronșic, fracturi, traumatisme musculo-scheletale, torticolis, lumbago, migrene, arsuri, dureri faciale și trigeminale, laringite, afte bucale, paralizii.
• BOLI RESPIRATORII
• AFECȚIUNI ORL: faringo-amigdalite,rinite alergice, rino-adenoidite, otite, sinuzite, zgomote în urechi, surditate.
• BOLI REUMATISMALE : artrite, artroze, epicondilită, achilodinie, decubitus, dureri la masticație, calcificări calcaneene
• BOLI DE PIELE: dermatite,eczeme, cangrenă, plăgi, flebite, hematoame, herpes, furunculoză, chelie
• ALTE AFECȚIUNI: acnee, cicatrici, dureri de stomac, cistite, dismenoree, stimulare psihică și regenerare.
AVEȚI ÎNCREDERE ÎN MEDICINA MILENIULUI III !
Sunați acum:
☎094-849637, 251.117, 232.807

• CABINET STOMATOLOGIC
Dr. Daniela Lăzescu medic primar stomatolog

Str. Sf. Lazăr nr. 45 (vis-a-vis de sediul BCR)
☎ 237998
Puteți telefona pentru programări zilnic între orele 8.00-18.00 (sîmbăta între 8.00-14.00)

• CABINET STOMATOLOGIC DentaPro
Dr. Lucian TEOFANESCU medic specialist stomatologie generală **Dr. Loredana PRISTAVU** medic specialist ortodonție

■ consultații GRATUITE!
■ refacerea ZIMBETULUI plăcut cu materiale identice cu dinții naturali
■ nopți LINIȘTITE, fără grija durerilor de dinți
Programează-te ACUM la ☎ 115521.
Str. Rafael nr. 4 (pe str. Sărărie, vis a vis de Liceul Economic 1)
Program:
Luni-Miercuri: 8.00-20.00
Marți, Joi, Vineri: 14.00-20.00
Sîmbătă: 8.00-14,00.

• MEDIRO
(servicii medicale)

Asigurăm asistență medicală de specialitate în:
• MEDICINĂ INTERNĂ, CARDIOLOGIE, NEUROLOGIE, PEDIATRIE, DERMATOLOGIE;
• ANALIZE LABORATOR (Biochimie, Hematologie);
• ECHOGRAFIE, ELECTROCARDIOGRAME;
• Tratamente diverse (injecții intramusculare, intravenoase, infiltrații, perfuzii etc);
■ LOGOPEDIE - Tratament în Tulburări de vorbire la copii și adulți (congenitale, pastraumatice, după accidente ischemice)
■ DERMO-OSMETOLOGIE
<<Efectuăm ANALIZE COMPENSATE C.A.S.S.>>
Asistența medicală este acordată de cadre didactice universitare și medici primari de înaltă competență profesională.
<<REDUCERI PENTRU PENSIONARI>>
Bd. Alexandru cel Bun nr. 4, bl. 1205C-parter (în apropierea Podului dintre cartierele Mircea cel Bătrîn și Al. cel Bun)
Program: zilnic 9.00-19.00
☎ 259.111

• CABINET DE ALERGOLOGIE

Dr. Victoria Maxim
Medic primar pediatru și specialist alergolog, copii și adulți
Ofer consultații, testări cutanate, tratament de specialitate.
Piața Voievozilor 13, bloc 3 parter (Cinema Dacia) în studio FOTO
Marți, Joi:14.00 - 17.00
Sîmbătă: 8.30 - 11.30
Programări:
☎ 136172, 131525, 092881943

• Policlinica „SĂNĂTATEA 2000"

Str. Lăpușneanu, nr. 7A
Dr. CONSTANTIN IORDACHE
Medic primar pediatru
Medic specialist cardiolog oferă:
- consultații pediatrie(cabinet și domiciliu)
- consultații cardiologie pediatrică
- ecocardiografii
- electrocardiograme
- dispensarizarea cazurilor, controlul periodic și tratamentul bolilor cronice pediatrice.

Program cabinet:
zilnic 14.30-20.30
sîmbătă și duminică: 8.30-14.30
☎ 214001(acasă); 214002(Policlinică) 094-507780.

• OPTIMIT
Cabinet oftalmologic și optică medicală

■ **Consultații oftalmologice complete gratuite** cu trimitere de la medicul de familie efectuate cu aparatură profesională computerizată asigurată de medic primar oftalmolog **dr. Carmen Romanescu**
■ **Prescripții ochelari și lentile de contact**
■ Execuția ochelarilor promptă și de **calitate incontestabilă** asigurată de optician Dumitru Mihăiță.
Str. Nicolina nr. 6 (lîngă pasarela de la Bazar)
Program consultații:
luni-vineri 14.30-19
sîmbătă 10-13.
Program optică:
luni-vineri 9-19
sîmbătă 10-13
Programări și informații la ☎ 239175.

• ORTOPEDICA Servicii Medicale

B-dul Socola nr. 8, bl. C2, sc. C, parter (vis-a-vis de COMPAN), tel. 231335, 094-514420
Asigură asistență medicală în specialitățile:
■ ORTOPEDIE ȘI TRAUMATOLOGIE - consultații, tratamente (corectare diferitelor deformații ale membrelor superioare, inferioare, coloanei vertebrale sau bazinului, sutura plăgilor superficiale ale aparatului loco-motor, etc. Tratamente moderne recuperatorii după FRACTURI, ENTORSE, LUXAȚII sau afecțiuni dureroase sau inflamatorii ale aparatului loco-motor (artrite, artroze, lombo-sciatică, epicondilite, pinten calcaneean, ulcere de gambă, infecții, cicatrici vicioase după arsuri sau intervenții chirurgicale, etc) prin laser, lasero-punctură, lumină polarizată, electro-punctură, ș.a.
Pentru pacienții netransportabili asigurăm tratamente la domiciliu.
dr. B. Aniței, dr. L. Lăbușcă
■ MEDICINĂ GENERALĂ
dr. P.Onu, dr. L.Jurcă
■ GINECOLOGIE - consultații, tratamente, măsuri contraceptive, tratamente prin laser, lumină polarizată, întreruperi de sarcină prin metode clasice și prin vacuum, planing familial.
dr. S. Tomoșoiu,
dr. F. Dumitrache,
dr. D. Iancu, dr. S. Galearschi
dr. C-tin Mocănașu
dr. C. Tomoșoiu
■ MEDICINĂ NATURISTĂ ȘI ACUPUNCTURĂ
■ CHIRURGIE PLASTICĂ ȘI REPARATORIE - consultații, tratamente și intervenții chirurgicale (sutură tendoane, corectare cicatrici vicioase, corecții plastice nas-urechi, ș.a.).
dr. C. Tamaș
■ ECOGRAFII
■ HOMEOPATIE
dr.E.Galupa-medic primar (Nevroze, psoriazis, obezitate, insomnii, constipații, hemoroizi, fisuri anale, disfuncții sexuale, ulcer)
CONDIȚII OPTIME DE INTERNARE
Rețete compensate și concedii medicale.
Programări și informații suplimentare, NON-STOP, la tel. 231335 sau 094-514420.

• CORPO SAN
Servicii Medicale Mobile

• CONSULTAȚII MEDICALE LA DOMICILIU
• ELECTROCARDIOGRAME ȘI MĂSURAREA GLICEMIEI (rezultat imediat) la domiciliul pacientului
☎ 092-376.370

• STEREOPSIS
centru de îngrijire oftalmologică

• CONSULTAȚII OFTALMOLOGICE (adulți și copii)
• PRESCRIPȚII OCHELARI și LENTILE DE CONTACT
• TRATAMENTE OFTALMOLOGICE de URGENȚĂ
• DOTĂRI ULTRAMODERNE pentru diagnosticul tuturor afecțiunilor oftalmologice
Consultații asigurate de medici cu specializări în țară și străinătate:
- Prof.dr P.P. VANCEA (☎ 133.243)
- Șef.lucrări dr. C. BOGDĂNICI (☎ 210.892, 092-507.913)
- Dr. D. GHERGHEL (☎ 095-631.416)
Centrul Comercial - Bd. Șt.cel Mare (lîngă Casa Modei)
luni-vineri: 9.00-17.00, sîmbătă 11.00-13.00
☎ 11.66.51

• Dr. MIRCEA ONOFRIESCU

■ **CONSULTAȚII OBSTRETICĂ-GINECOLOGIE**
PROFESMED ☎ 213.226
luni și vineri 17.00 - 19.00
■ **Ecografii pentru diagnosticul malformațiilor fetale, examen Doppler, echografii ginecologice**
Programări la tel.: 094/546.711.

• GALATEEA

Cabinet ginecolgie-obstetrică
(Tătărași, str. Pictorului 4A)

■ **Conf. dr. Florin Dumitrache**
luni, miercuri: 15.00-18.00
■ **Dr. Gabriela Acostioaiei**
luni-vineri:12.00-19.00
sîmbătă: 9.00-12.00
■ **Dr. Adriana Pricop**
■ **Dr. Gelu Andrei**
Ecografii pelvi-abdominale
☎ 176.184

• SOFIDENT

Lucrări dentare din PORȚELAN

VITA - GERMANY
SHOFU- JAPAN
☎ 032/113750, 115460, 092 727930

• Dr. Gh. ILIEV

Cabinet ARS Medica
■ Consultații obstetrică-ginecologie
■ Ecografii: ecografie pelviană; morfologie fetală; ecocardiografie fetală.
Marți, miercuri, vineri 14.00-16.00
Tel. 156342

Cabinet Avicena
■ Ecografii: ecografie mamară, ecografie endovaginală, morfologie fetală, ecocardiografie fetală, ecografie Doppler
Marți, miercuri, vineri 18.00-20.00, joi: 15.00-17.00
Tel. 212877

MATER OPTICA - cel mai modern centru de oftalmologie și optică medicală din România

• Unicul atelier de optică din Iași în care confecționarea ochelarilor se face cu aparatură computerizată, de ultimă generație, mînuită de tehnicieni la curent cu ultimele descoperiri și evoluții în domeniul opticii
• Precizie maximă
• Consultații oftalmologice la nivel european:
- Refracții cu autokeratorefractometru
- Fund de ochi
- Presiuni intraoculare cu tonometru Haag - Streit
- Prescripții ochelari și lentile de contact (inclusiv lentile de contact cosmetice cu dioptrie și pt. astigmatisme)

IAȘI
Bd. Independenței nr. 10
tel. 214072

Medici care asigură consultații:
Prof. dr. Sergiu BUIUC
Medic primar dr. G. BEȘCHEA
Medic primar dr. G. DIMITRIU
Medic primar dr. G. MACOVEI
Medic primar dr. C. ANDRON
Medic primar dr. M. BREDEȚEANU
Medic primar dr. G. TODOSI

DENTAL PLUS cabinet stomatologic

Dr. Marius Popovici, Dr. Doina Popovici, Dr. Liliana Constantin
- **DETARTRAJ** cu ultrasunete
- **TRATAMENTE ODONTALE** cu materiale de ultimă generație
- **TRATAMENTE PROTETICE CLASICE și MODERNE** (ceramică, compozite fotopolimerizabile)
- **CHIRURGIE ORALA**
- **OPALESCENCE** - cel mai performant sistem de ALBIRE a dinților.
- **CONSULTATII GRATUITE**

Str. Vasile Lupu 85, bl. V3 (stația de tramvai "Dr.Savini")
☎ /fax **272.391** Luni-vineri: 7.30-20.00, sîmbătă 8-13

OPTICA MEDICALĂ

servicii asigurate de **tehn. Vasile Popa**
SC TRANSPARENȚA oferă:
• consultații oftalmologice • refracții cu auto-refractometru • fund de ochi • presiuni intraoculare • prescripții ochelari • lentile contact.
Calitate, siguranță și o privire limpede prin TRANSPARENȚA. TRANSPARENȚA sinonim cu COMPETENȚA!
Str. A. Panu 13 (vizavi de noul sediul BRD)
☎ **212162** Luni-vineri: 9-18, sîmbătă 10-14

TERAPII cu rezultate globale și durabile în:

- restabilirea funcțiilor organice (renal, respirator, gastro intestinale, hepatic, cardio etc.)
- întărirea sistemului imunitar
- echilibrarea glandelor endocrine
- probleme severe de spasmofilie
- eliminarea durerilor reumatice și tensiunilor de natură nervoasă sau cauzate de stress prin:

LASER-TERAPIE, CROMOTERAPIE, REFLEXOTERAPIE AROMATERAPIE, MASAJ
Terapeut: Corina Turliuc - specializare în Franța
Cabinet masaj și terapii complementare
Hotel Unirea, cam. 110, tel.: **142.110-110**, program zilnic: **10-19**; sîmbăta și duminica: **9-13**.

Cabinet stomatologic MEDI LIFE

• servicii stomatologice cu aparatură ultramodernă la **prețuri promoționale**
• **reduceri de tarife** pentru
- medici și personal medical
- elevi, studenți, pensionari, șomeri

Sistem avantajos de reduceri pt. pacienții permanenți.
Profesionalism, tinerețe, amabilitate.
Alegeți MEDI LIFE!
Str. Cucu 9, bl. D11, tronson II, ap.1 (lîngă Sinagogă)
Programări:
luni - sîmbătă: 10 - 19
☎ 032-112716,
092-363.233, urgențe, non stop

Conf.Dr.Ivona Lupașcu

- medic primar obstetrică-ginecologie - diplomă europeană de competență în endoscopie ginecologică
CONSULTAȚII ECOGRAFII
■ bolile aparatului genital și ale sînului
■ sterilitate
■ diagnosticul și supravegherea sarcinii

CENTRUL MEDICAL "IRIS" ☎ 213793

Bd. Copou nr. 38, bl. A4, sc. A (vis-a-vis de Grădina Copou)
■ ecocardiografie - adulți și copii ■ dermatologie
■ ecografie generală
■ urologie - consultații și ecografii ■ medicină internă
ECOGRAF DOPPLER COLOR COMPUTERIZAT ULTRAPERFORMANT

CORPO SAN Servicii Medicale Mobile

• Consultații medicale la domiciliu • Electrocardiograme și măsurarea glicemiei (rezultat imediat), la domiciliul pacientului
NON STOP **Tel. URGENȚE: 092 376.370**
Pentru societăți comerciale oferim asistență medicală NON STOP (**pe bază de abonament**)

CONSULTAȚII OFTALMOLOGICE GRATUITE

în condițiile acordate de Casa de Asigurări Sociale de Sănătate (cu bilet de trimitere de la medicul de familie)
• consultații cu **AUTOREFRACTOMETRU** asigurate de medic primar **dr. Mariana BREDETEAN**. Centrul Medical „Sf. Petru și Pavel"(Policlinica Industrială), bd. Primăverii 4, et. 1, cam. 69, tel. 133088, int. 30. Luni, Joi, Vineri: 8.00-14.00; Marți, Miercuri: 13.00-20.00.

Cabinet stomatologic
Conf. dr. G. IFTENI Asist. Univ. dr. D. BAHRIM

✓ Tratament cu laser
✓ Detartraj cu ultrasunete
✓ Lucrări protetice din porțelan, compozit
✓ Albirea dinților
✓ Consultații gratuite, plata în rate

Program zilnic: 9.00-19.00, Tel. 111523; 094/608438 ; 092/518861
Str. Ștefan cel Mare nr. 11, et. 1 (lîngă Casa Wanda)

NON STOP - Farmacia "Sfântu Lazăr"

- Tel. 230153, str. Sf. Lazăr 4 (vizavi de fostul RC STAR)
vă oferă:
↗ produse farmaceutice
↗ **parafarmaceutice** : cosmetice pentru uz dermatologic
↗ homeopate
Profesionalismul nostru vine în sprijinul dumneavoastră !

TELEFOANE UTILE - CABINETE ȘI FARMACII VETERINARE

CABINET VETERINAR
PROVET IAȘI
Str. Smîrdan nr. 93 C
ZILNIC : 9.00 -23.00
Consultații și tratamente la domiciliu
☎ 233.772, 092.376.433 (NON STOP)

CABINET ȘI FARMACIE VETERINARĂ
SANOVET
Păcurari 116 (vizavi de stația SHELL Păcurari)
zilnic : 9.00 - 20.00
duminică 9.00 - 14.00
☎ 032/259286; 094622730
NON-STOP

CABINET ȘI FARMACIE VETERINARĂ
ANIMAVET
Str. Smîrdan nr. 70
luni-vineri : 8.00 -20.00
sîmbătă-duminică: 9.00-15.00
Consultații și tratamente la domiciliu
☎ 237.874

CABINET DUOVET
Str. Nicolae Gane nr. 25
zilnic : 16-20, sîmbătă: 10.00 - 13.00
duminică - închis
☎ 092555155, 032/214773

SERVICII MEDICALE MOBILE
• consultații • deparazitări • vaccinări • tratamente la domiciliu.
☎ 094396303, 032/138328

WHITE FOX
• CABINET ȘI FARMACIE VETERINARĂ
Străpungerii Silvestru 9
• FARMACIE VETERINARĂ
Păcurari 18
zilnic : 9.00 - 20.00
sîmbătă, duminică 9.00 - 14.00
☎/fax 143241, 094502645, 094279923 -NON STOP

URGOVET
• CABINET ȘI FARMACIE VETERINARĂ
Str. V. Lupu 51 A-B (vis-a-vis de Spitalul de Pediatrie)
luni-vineri: 9.00-20.00, sîmbătă: 9.00 - 14.00, duminică: 9.00-12.00
☎ 032/272733

☎ TELEFOANE UTILE: FARMACII

• A.T.I.- PULS
Șos. Națională 194, bl. D
zilnic : 7.30 - 21.00
sîmbăta :8.00 - 20.00
duminica : 8.00 - 18.00
☎ 233.242, 233.223

• THYMUS
Str. Argeș nr. 6, bl. D8 (Al.cel Bun, în spatele Casciei CONEL)
Luni-vineri : 8.00-20.00
sîmbăta, duminică : 8 - 16
☎ 154.445

• EUROPHARM
Str. Cerna 1 (Mircea cel Bătrîn)
zilnic : 8.00 - 20.00
sîmbăta : 8.00 - 14.00
duminică: 8.00 -14.00
☎ 224.109

• FARMA LIV
Str. Nicolina nr. 11, bl. A5
zilnic: 8.00 - 20.00
sîmbăta: 8.00 - 20.00
duminica: 8.00 - 14.00
☎ 231.197

• GABRIELA FARM
Str. Păcurari, bl. 582
zilnic: 8.00 - 20.00
sîmbăta: 8.00 - 20.00
duminica: 8.00 - 14.00
☎ 218.473, 216.507, 220.205

• FARMA BEST FLORA
Str. Vasile Lupu nr. 108A, bl. G6 (lîngă magazinul FLUX)
Zilnic: 8.00 - 21.00
☎ 271.962

• FARMACIA IRIS PHYTO PHARMA
Șos. Națională nr. 64-66 (cartier Alexandru cel Bun)
zilnic: 8,00-21,00;
sîmbătă 8,00-18,00;
duminică 8,00-14,00;
☎ 219296

• FARMACIA IRIS Ps: 8.00 - 20.00
sîmbăta : 8.00 - 16.00.
duminică: 8.00 -14.00
☎ 216.382

• BABY FARM
Str. V. Lupu 70-74
luni-sîmbătă : 8.00 - 20.00
duminică: 8.00 - 16.00
☎ 271.357

• FARMACIA PROFARM 2
str. V. Lupu nr. 86 (lîngă magazinul Flux Alimentar)
NON-STOP
☎: 173.122

• REMEDIA
Str. Gării 30
zilnic : 7.30 - 20.00
sîmbăta : 8.00 - 14.00
duminica : 8.00 - 14.00
☎ 146.325

Atenție!

Monitorul vine în întîmpinarea problemelor dumneavoastră cu noi **soluții** (centre de **mică publicitate**)

în interiorul magazinului Emi

în interiorul magazinului Hala Centrală

Alexandru cel Bun

în interiorul magazinului Electronic RGQ

VÎNZĂRI

■ Vînd cavou cu un loc în cimitirul "Sf. Petru și Pavel". Telefon 094/767953. (9594580)

■ Vînd cuptor pizza pe gaz, fabricat în Italia. Telefon 032/217891 sau 032/124356. (9595155)

■ Ofertă excepțională. Vînd palton astrahan nou. Telefon 032/214733. (9595061)

■ Vînd moară grîu și porumb 500 kg/h, moară cu ciocănele pentru furaje, selector cereale, cîntar 500 kg. Telefon 065/162520 sau 094/590366. (9595168)

■ Vînd tărîțe grîu, orice cantitate, preț 2600 lei/kg. Telefon 092/504415. (9595473)

■ Vînd proiect de diplomă - limba română. Telefon 095/516376. (9595462)

■ SC MILLE COM SRL Bacău - VINDE EN GROSS - orice cantitate de îmbrăcăminte și încălțăminte SECOND - HAND - ITALIA, originale și sortate. Tel./fax 034 - 118.669, mobil: 095 - 891.379. (BC - OP.1.1)

■ Societate vinde FREZĂ FUS 250 din 1980 - nouă. Telefon 035/473359 (VS 6459397.1.2)

■ Mese biliard. Mese tenis. Acecesorii. 094.580068, 030/542724.(SV-6395492-1.14)

■ Vînd en-gross îmbrăcăminte second-hand. Se asigură transport gratuit, calitate bună. Tel. 094-780671, 095-851385. (BT.3030616 .1.7)

■ Vînd presă ulei. Telefon 095.615171.(SV-4220138-1.4)

■ Numărător bancnote; case de bani (1,4 m înălțime), centrală telefonică "Panasonic". 70% din prețul pieței. Tel. 092-316.024. (NT-5049148.1.3)

■ Vînd fermă cu utilaje agricole plus fabrică de macaroane în sat Costâna, com Todiresti - Suceava. Relații seara 030/229626.(SV-4220584-1.1)

■ Vînd utilaje carmangerie, utilaje frigorifice Zanotti, utilaje prelucrare lapte, vitrine frigorifice orizontale, verticale. Tel. 095-830302. (BT 3030638.1.2)

ELECTRICE-ELECTRONICE

■ Antene satelit, programe românești, străine, instalări în orice localitate. Telefon 032/232455; 094/844362. (9595113)

■ Casă de bani, mașină scris electrică, cîntar zecimal cu greutăți, sîrmă ochiuri neagră. Telefon 032/216398. (9594835)

CUMPĂRĂRI

■ Cumpăr întreaga colecție a revistei "Tehnium". Preț avantajos. Sunați la 032/237169. (9595455)

■ Cumpăr urgent semințe floarea soarelui, orice cantitate. Ofer preț bun. 034 - 251.240. (BC - 9329054.1.1)

■ Cumpăr mașină de copiat chei automată, nouă sau second-hand. 092.272.509. (VN-11bf7.1.3)

■ Cumpăr urgent pui cocker. 092.312300.(SV-4220575-1.2)

LOCURI DE MUNCĂ

ANGAJEZ INGINER CONFECȚII TEXTILE

cu cunoștințe temeinice de limba engleză.

INTERVIUL SE VA SUSȚINE ÎN LIMBA ENGLEZĂ

Relații la telefon 032/710989. (OP-01)

ANGAJEZ INGINER CONFECȚII TEXTILE

pentru sectorul C.T.C. Se cere experiență în domeniu, se asigură

TRANSPORT SAU EVENTUAL CAZARE PENTRU PERSOANE DIN ALTE LOCALITĂȚI.

Informații la telefon 032/710989 sau C.V. prin fax 710704. (OP-01)

ALLIANZ ȚIRIAC ASIGURĂRI S.A.

Vrei să ai sărbători fericite. Angajează-te în Cursa RCA 2001.

CONDIȚII:

studii - minimum liceul;
plata - pe bază de comision.

SUCURSALA IAȘI:

TF. 213834; 216728, str. Păcurari nr. 7.
Agenția Pașcani TF = 765118
Agenția Tg. Frumos = 710686
Agenția Hîrlău = 720773. (9917351)

■ Regia Autonomă de Transport în Comun Iași organizează în data de 27.12.2000, orele 10,00, concurs în vederea ocupării unui post de economist. Condiții de participare: domiciliul stabil în municipiul Iași; studii superioare de specialitate; experiență în domeniu; fără antecedente penale; fără desfaceri disciplinare a contractului de muncă. La înscriere candidații vor prezenta: curriculum vitae; copie după buletinul de identitate; copie după cartea de muncă; copie după diploma de studii; cazier judiciar. Termenul limită de depunere a dosarelor este de 21.12.2000. Concursul va consta în probă scrisă și interviu. Pentru promovare nota minimă este 7 (șapte) la ambele probe. Relații suplimentare se pot obține la serviciul personal din str. Silvestru nr. 5, Iași, telefon 032/218602. (I.20)

■ Extendo Grup Iași angajează urgent confecționere(i), salarizați între 3-5 milioane lei. Telefon 032/112400. (9595018)

■ Colegiul Național Iași organizează în data de 21.12.2000, ora 10.00, concurs pentru ocuparea următoarelor posturi: 1 post portar; 1 post muncitor - lăcătuș mecanic. (9595458)

■ S.C. "Scirom Confecții" angajează în condiții foarte avantajoase confecționere sau confecționeri textile mașini de cusut "Brother". Asigurăm contract de muncă, salarizare deosebită. Vă așteptăm la sediul nostru din complex Super - Stejar, Tătărași, pînă la data de 23 decembrie 2000. Telefon 032/176395 sau 032/272285. (9595029)

■ Cîștigați 700-1.000 $ lunar, muncind acasă. Trimiteți plic timbrat autoadresat la CP 15-81, București. (B-13)

■ Bar de noapte din București angajează dansatoare(i) cu experiență și tinere(i) pentru formare ca dansatoare(i). Se asigură cazarea precum și contracte de lucru în străinătate. Relații la telefon 093/153222; 3484063. (B.13)

■ Firmă de confecții angajează personal. Program flexibil, salarizare avantajoasă, amplasare centrală. Telefon 032/276291. (9595475)

■ Angajez dansatoare în Vaslui, oferim cazare, masă și contract muncă. Relații telefon 094.938652; 035.317170. (Vs.6627542.1.4)

DIVERSE

■ Performanță sexuală, echivalente naturale Viagra 400.000; Tanac 220.000; Prostată 160.000. Telefon: 092/503567; 092/595939. (5385826)

CASA SINDICATELOR IAȘI

telefon 032/135158 organizează în perioada 23 noiembrie - 15 ianuarie înscrieri pentru următoarele cursuri:

- ȘCOALA SUPERIOARĂ DE SECRETARIAT;
- UTILIZAREA P.C.-URILOR;
- LIMBA ENGLEZĂ;
- CONTABILITATE;
- STENODACTILOGRAFIE.
(9594381)

OFERTE SERVICII

HELP LINE - Pentru copiii noștri

■ Puteți primi GRATUIT informații privind alimentația și creșterea sugarului, zilnic, orele 16.00 - 17,00, la tel. 032/214002. Policlinica "Sănătatea 2000", dr. Iordache Constantin - medic pediatru. (I. 20)

■ Reparații la domiciliul clientului: frigidere, congelatoare, mașini de spălat, aspiratoare. Garanție - doi ani. Deplasări și în județ. Telefon 032/128925; 032/152865; 095/382311. (9595234)

■ Service, autorizat TV, video, video-cam., adaptări sunet, pastile video, selectoare. Garanție. Telefon 032/110572; 092/477224. (9595235)

■ Doriți o activitate individuală legală și să cîștigați bani serioși? Scrieți pe adresa Gavrilă Melania, Perșani, 2257, județul Brașov. (Fg.13)

■ **Reparații frigidere la domiciliul clientului. Garanție doi ani. Telefon 032/145523. (9595478)**

■ FAORI oferă personal calificat pentru servicii de creștere și îngrijire copii și menajer-casnice. Angajarea se face cu normă întreagă sau în funcție de necesitățile clientului. Adresa: Splai Bahlui 26. Telefon 032/236409. (9595170)

EXCURSII

EURO-TIME

Transport București-Paris
Autocar-85$, Avion-325$
01/650.76.53; 01/312.92.75;
01/311.13.21; 01/311.31.72.
Non-stop 092/515.911.

(I-22)

■ Călăuză Italia. Plecări foarte urgente. Telefon 095/868154. (9595049)

■ Plecări Italia 8/15/22/27 decembrie, orice vîrstă. Preț acceptabil. 034 - 178.270, 092 - 924.322. (BC - 9949952.1.2.)

■ Plecări rapide Italia (spațiul Schengen). Siguranță. 034 - 176.924, 094 - 203.954. (BC - 9949955.1.2)

■ Săptămînal transport în spațiul Schengen (Italia, Spania, Germania, Olanda), inclusiv viză. 034 - 178.270, 092 - 924.322. (BC - 9949956.1.1)

■ Plecări cu vize individuale Schengen, fără avans. 034 - 181.556, 094 - 534.994. (BC - 9949958.1.1)

■ Săptămînal plecări Spania, Anglia (locuri de muncă), Italia. Caut colaboratori. 034 - 185.284, 094 - 584.185. (BC - 7535600.1.1)

■ Plecări urgente Anglia, Spania (locuri de muncă), Italia.095 - 396.024. (BC - 9949975.1.1)

■ Plecări urgente Italia (16 dec.). Facilitez vize Schengen, Italia. 034 - 180.147, 095 - 426.661. (BC - 7535784.5.8)

■ Crăciun, Revelion la Voroneț! Cabană de lux, cadru natural deosebit. 095.618320, 030/215689. (SV-4220463- 1.3)

PROPUNERI DE AFACERI

■ Haine de protecție second-hand și noi pentru industria grea, ușoară, alimentară, medicină, en-gros, en-detail, calitate și prețuri excepționale. Importator direct Germania. Telefon 093/499111. (B-13)

■ Procesez brînză topită din materialul clientului (cașcaval expirat, brînză telemea, caș congelat), eventual cumpăr materie primă. Informații tel. 092-640.206 sau fax 066/132.22.59. (NT-5041804.2.3)

LICITAȚII

R.A. TERMOFICARE IAȘI

cu sediul în str. N. Gane nr. 22A organizează

LICITAȚIE PUBLICĂ

deschisă cu strigare în zilele de 20 și 21 decembrie 2000, ora 10,00, la depozitul regiei din str. Oastei nr. 5 pentru

VÎNZARE DE BUNURI MATERIALE.

Lista bunurilor scoase la licitație se găsește în caietul de sarcini la sediul și depozitul R.A. TERMOFICARE, care poate fi consultat în cadrul Birourilor Aprovizionare, Tehnic și Contabilitate. Prețul de pornire a licitației pentru fiecare bun în parte va fi cel afișat în caietul de sarcini.

INFORMAȚII SUPLIMENTARE LA TELEFON 032/147610, INTERIOR: 181, 113, 110, 105. (OF. 2074)

■ Consiliul Local al comunei Rediu, județul Iași scoate la licitație publică concesionarea unei suprafețe de 3 ha teren în Valea Lupului la șosea vizavi de Metro. Licitația va avea loc în ziua de 28.XII.2000, ora 12,00. Prețul de pornire este de 2 USD pe mp/an. Relații la telefon 032/254040. (9595482)

CITAȚII

■ Tîrnovanu Mircea este citat în calitate de pîrît în dosarul nr. 9413/2000 al Judecătoriei Iași pentru revendicare de teren în contradictoriu cu reclamanta Platon Maria pentru data de 15.01.2001 la Judecătoria Iași, ora 12,00, complet nr. 7. (9595071)

PIERDERI

■ Pierdut carte identitate, seria C nr. 479381 pe numele Gribencea Gabriela. O declar nulă. (9595070)

■ Pierdut carnet de student și legitimație transport pe numele Calfa Marius. Le declar nule. (9595077)

■ Pierdut cartelă cantină de ajutor social pe numele Breabăn Doina. O declar nulă. (9594838)

DECESE

Soția, fiica, fiul, ginerele, nora și nepoții anunță cu durere dispariția celui care a fost
MIHAI T. AMARIEI,
68 ani. Înmormîntarea va avea loc joi, 14 decembrie, orele 11, în satul Mînzătești, comuna Ungheni - Iași. (9595055)

Soția, copiii, nepoții și nurorile anunță cu adîncă durere în suflet trecerea în neființă a celui care a fost omul și eminentul medic chirurg
EMIL VEISA.
Corpul neînsuflețit este depus la capela cimitirului "Eternitate". Înmormîntarea va avea loc joi, 14 decembrie 2000, orele 13,00. (9595066)

Fiica - Mariana Grosu și fiul - Aurel Dănilă, împreună cu familiile, anunță încetarea din viață a tatălui lor
PETRU DĂNILĂ,
79 ani, pensionar CFR, din satul Cristești - Holboca, Iași. Înhumarea va avea loc joi, 14 decembrie 2000, orele 10.00, în sat. Dumnezeu să-l ierte. Nu te vom uita niciodată. (9595465)

Cu adîncă durere în suflet familia Velescu regretă dispariția celei care a fost fiica și sora lor
CAMELIA.
Înhumarea va avea loc joi, 14 decembrie 2000, orele 11.00, la cimitirul comunal din Trifești, jud. Iași. Dumnezeu să o ierte. (9595073)

Aglaia Pasniciuc - vară, Raluca, Silvia și Adrian Gandore - nepoți aduc un ultim și pios omagiu celui care a fost doctor chirurg -
EMIL VEISA.
Dumnezeu să-l odihnească. (9595477)

CONDOLEANȚE

Familia dr Daniela și Alexandru Lăzescu, îndurerată de trecerea în lumea umbrelor, după o grea suferință, a doamnei dr CONSTANȚA BURCOVEANU - care cu o pregătire profesională de excepție, cu competență și dăruire, a participat la alinarea suferinței celor bolnavi - transmite sincere condoleanțe domnului prof. dr Edmond Burcoveanu și familiilor Constantin și Alexandru Burcoveanu pentru pierderea suferită. Dumnezeu să o odihnească în pace. (I-20)

Colectivul catedrei Mașini-Unelte și Scule transmite sincere condoleanțe familiei Dan Veisa pentru greaua pierdere suferită. (9595069)

Colectivul S.C. TMUCB S.A. Iași este alături de familia Ursache și transmite condoleanțe pentru pierderea suferită prin decesul celui care a fost EMIL URSACHE. (9595068)

Clasa a VII-a A de la Colegiul "Dr.I. Mesota" este alături de colegul Adrian Botez la marea durere cauzată de decesul mamei sale și-i transmite sincere condoleanțe (BV. 6446101)

Violeta, Dumnezeu să-ți dea puterea să depășești cumplitele momente pricinuite de dispariția dragului tău VIOREL. Îți împărtășim durerea și vom fi mereu alături de tine și de copii. Fie ca sufletul lui bun să-și găsească pacea binemeritată. Familia Valicu. (9595077)

Colegii din cadrul Dispensarului Tomești-Blocuri transmite sincere condoleanțe colegei lor Mariana Grosu pentru decesul tatălui. (9595171)

Colectivul Policlinicii C.F. Iași regretă decesul distinsei colege, dr CONSTANȚA BURCOVEANU, și este alături de familia îndoliată. (9594837)

Conducerea Spitalului "Sf. Spiridon" regretă profund trecerea în neființă a celui care a fost ilustrul chirurg dr EMIL VEISA și transmite sincere condoleanțe familiei îndurerate. Dumnezeu să-l odihnească în pace. (9595481)

A dispărut dintre noi vecina PAULA ACHIREI, precum fulgerul pe cer. Sperăm că pe tărîmul tăcerii și al umbrelor să-și găsească odihna și liniștea mult meritată. Nu te vor uita familiile Cucuteanu, Gavril, Andarache, Micu, Zapali. (9595480)

Din Italia, finii de cununie Daniela și Cristian Zapali regretă dispariția fulgerătoare a nașei - PAULA ACHIREI. Dumnezeu să o ierte. (9595479)

Colectivul Clinicii I - Chirurgie regretă profund dispariția celui care a fost dr EMIL VEISA, distins medic primar chirurg, colaborator și coleg de excepție, om cu suflet bun a cărui amintire va încălzi inimile tuturor celor care l-au cunoscut. Sincere condoleanțe familiei îndoliate. (9595478)

Promoția 1960 a U.M.F. Iași, cu adîncă tristețe, aduce un pios omagiu distinsei lor colege dr CONSTANȚA BURCOVEANU, studentă, medic și soție de excepție. Condoleanțe familiei. Dumnezeu să o odihnească în pace. (9595474)

Colegii din promoția 1948 transmit condoleanțe familiei îndoliate pentru trecerea în neființă a colegului lor dr EMIL VEISA. (9595472)

Serviciile Juridic, Resurse umane și Financiar-contabilitate ale Spitalului Clinic județean de urgențe "Sfîntul Spiridon" Iași sînt alături de familia doctor Constantin și Cristina Burcoveanu și transmit sincere condoleanțe pentru pierderea suferită prin decesul celei care a fost dr CONSTANȚA BURCOVEANU. (9595470)

Familia Constantin și Carmen Carcea sînt alături de finii Liliana și Radu Bucătaru și de familia Achire la greaua pierdere suferită prin decesul fulgerător al celei care a fost PAULA ACHIRE. Dumnezeu să o odihnească în pace. Sincere condoleanțe. (9595075)

Foștii colegi din cadrul S.C. "Electric Grup" S.A. regretă dispariția celui care a fost un bun coleg EMIL URSACHE și transmit sincere condoleanțe familiei îndoliate. (9595072)

Colectivul de conducere al S.C. "Ceramica" S.A. Iași transmite condoleanțe familiei și regretă decesul celui care a fost ing. VIOREL BRAIA - director general la S.C. "Suprem" S.A. Iași, un om cu suflet nobil, generos, profund devotat muncii și un prețuit colaborator. (I-18)

Farmaciile IASSYFARM

● FARMACIA DACIA 1
B-dul Dacia nr. 32
Luni-Vineri: 7.00 - 20.00
Sîmbătă: 8.00 - 14.00
Duminică: 8.00 - 12.00
Sfaturi medicale:
joi: 13.30 - 15.30
☎ 153.498

● FARMACIA NICOLINA
Str. Sălciilor, bl. 828
Luni-Vineri: 7.00 - 20.00
Sîmbătă: 8.00-14.00
Duminică: 8.00-12.00
☎ 122.782

● FARMACIA STUDENȚEASCĂ
Pol. Studenți și Elevi
Str. Toma Cozma 3
Luni-Vineri: 7.00 - 20.00
☎ 258.435

● FARMACIA TĂTĂRAȘI
Str. V. Lupu 8, bl. D3
Luni-Vineri: 7.00 - 20.00
Sîmbătă: 8.00-14.00
Duminică: 8.00-12.00
☎ 172. 867

● FARMACIA SF. PARASCHEVA NON STOP
Piata Unirii 3
Sfaturi medicale:
Marți: 13.30 - 15.30
☎ 116.029

● FARMACIA GRĂDINARI
Str. V. Lupu 160, bl. G3
Luni-Vineri: 7.00 - 20.00
Sîmbătă: 8.00-14.00
Duminică: 8.00-12.00
Sfaturi medicale:
Luni, Miercuri și Vineri: 16.30-18.30
☎ 175.457

● FARMACIA INDEPENDENȚEI
Bd. Independentei 23
Luni-Vineri: 7.00 - 20.00
Sîmbătă: 8.00-14.00
Duminică: 8.00 - 12.00
Sfaturi medicale:
Marți: 11.00-13.00
☎ 116.408

● FARMACIA PRIMĂVERII
Pol. Industrială
Str. Primăverii 14
Luni-Vineri: 7.00 - 20.00
Sîmbătă: 8.00 - 13.00
☎ 136.971

● FARMACIA PODU ROȘ NON STOP
Str. Socola 9, bl. E1
Sfaturi medicale:
Joi: 10.30 - 12.30
☎ 132.293

● FARMACIA PODUL DE FIER
Str. Tudor Vladimirescu, bl. 306
Luni-Vineri: 7.00 - 20.00
Sîmbătă: 8.00 - 13.00
Duminică: 8.00 - 13.00
Sfaturi medicale:
Vineri: 14.00 - 16.00
☎ 218.323

● FARMACIA SF. SPIRIDON
Pol. Municipală
Luni-Vineri: 7.00 - 20.00
☎ 115.224

● FARMACIA CENTRALĂ
Pașcani,
str. Ștefan cel Mare 118, bl. A4
Luni-Vineri: 7.00 - 20.00
Sîmbătă: 8.00 - 14.00
Duminică: 8.00 - 13.00
☎ 764.059

● FARMACIA PODU ILOAIEI
Podu Iloaiei Bl.4
Luni-Vineri: 7.00 - 20.00
Sîmbătă: 8.00 - 14.00
☎ 740.175

● FARMACIA PETRU RAREȘ
Hîrlău, str. Ștefan cel Mare 12, bl. 11
Luni-Vineri: 7.00 - 20.00
Sîmbătă: 8.00 - 14.00
Duminică: 8.00 - 12.00
☎ 720.378

● FARMACIA BUCIUM
Str. Bucium nr. 19, bl. B21
Luni-Vineri: 7.00 - 20.00
Sîmbătă: 8.00 - 14.00
Duminică: 8.00 - 12.00
Sfaturi medicale:
Luni și Miercuri: 14.00 - 16.00
☎ 130.522

Cîștigătorii marilor premii oferite de IASSYFARM sînt:
■ Premiul I - BALAȘA DANIELA ■ Premiul II - BULEARCĂ ADRIANA ■ Premiul III - MARDARE RODICA, toți din IAȘI
Alți 17 norocoși ieșeni au cîștigat premii de fidelitate.

Sediul redacției
MONITORUL
Str. Smîrdan nr.5
Luni-Vineri: 8.30 -16.30
Sîmbătă: 9.00-12.00

Interior magazin
MATERNA
Luni-Vineri: 8.00 - 16.00
Sîmbătă: 9.00 - 12.00

Interior magazin
ELECTRONIC RGQ
Alexandru cel Bun
Luni-Vineri: 8.00 - 16.00
Tel. 216739

Interior magazin
HALA CENTRALĂ
Luni-Vineri: 8.00 - 16.00
Tel.: 116650

Interior magazin
VAMA VECHE
COMVINI SRL
Luni-Vineri: 9.00-17.00
Tel.: 115538

Interior magazin
EMI
B-dul Independenței
Luni-Vineri: 8.00 - 16.00
Tel. 117530, 213352

CENTRE DE PRELUARE A ANUNȚURILOR DE MICĂ PUBLICITATE

Pentru sugestii, reclamații și informații puteți suna la
tel./fax: 271333 int. 121,
orele 9.00-12.00 (luni-vineri).
Duminica anunțurile se primesc numai în caz de urgență, la sediul redacției din str. Smîrdan nr. 5, et. 3, cam. 10, orele 15.00-17.00.

CASE DE MARCAT

SAMSUNG VEC
Program de gestiune
Cititoare COD BARE
Sisteme pt. RESTAURANT
CASE DE MARCAT FISCALE
GRATUIT SERVICE , FISCALIZARE tel:214112

REL SERVICE
✓ CASE DE MARCAT FISCALE
AVIZATE DE MINISTERUL DE FINANTE
✓ CÂNTARE ELECTRONICE
*FACILITATI DE PLATA
*GRATUIT- instalare,instruire,fiscalizare
*SERVICE GARANTIE SI POSTGARANTIE
IAȘI, Șos. ARCU nr.12 Bl. Z 18
Tel/fax: 214190, Tel: 217244
NOU!

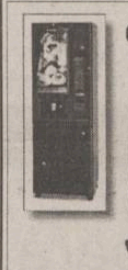
CASE DE MARCAT OMRON
AUTOMATE & ESPRESOARE SAECO
Vînzări prețuri de importator
Service de calitate
Piese de schimb Toata gama de aparate SAECO
ROMEURO SERVICE SRL
Tel./Fax:032-216893
Mob.: 094514443; 094787379

CASE DE MARCAT FISCALE
OPTIMUS - iC

Se asigura :
- instalare, pregatire operator
- service gratuit in garantie
- service postgarantie
- consumabile
PLATA IN RATE !
Avizate de Ministerul de Finante
Operare simpla (54 taste cu functii multiple)
Ergonomica (2 afisaje in limba romana)
Interfata seriala inclusa pt. Conectare la PC
7000 coduri de pret si 42 de raioane
QUARTZ MATRIX
Str. Theodor Pallady nr. 8
tel. 217 248, 217.258
qmatrix@xnet.ro

INITA
DISTRIBUITOR AUTORIZAT
UNITATE DE SERVICE ACREDITATĂ
CONSUMABILE
➢ CASE DE MARCAT FISCALE
➢ CÎNTARE ELECTRONICE

Tel/fax 032/131726
Iași, str. Mitropolit Varlaam nr.5

ELCOSERV

Iași, str. Decebal, nr. 1; Tel/Fax 032 / 230.205

Mora Electronics
mora Me electronics
CASE DE MARCAT SAPEL
pentru

✓ SUPERMARKET
✓ RESTAURANTE
✓ FARMACII
✓ REȚELE DE MAGAZINE
Iași, Str. Sărăriei, nr. 34; tel/fax: 032/212735, 278170
E-mail: mora@mail.dntis.ro

Alegerea perfecta pentru controlul vanzarilor !
CASE DE MARCAT FISCALE
OMRON

✓ Avizate de Ministerul de Finante
✓ Pret scazut - inalta performanta
✓ 8-20 departamente
✓ 3900 - 15.000 PLU-uri
✓ conectare PC
✓ scanner cod de bare
+ sisteme de securitate
MOLID
Bd. Copou, nr. 3
telefon: 032-21.66.71
fax: 032-21.45.64
e-mail: molid@opsynet.com

DATECS
CASE DE MARCAT FISCALE
INCEPAND CU 187$
CANTARE ELECTRONICE
Log-Soft
Str. A. Panu, nr. 28
tel: 032/211130, 216359

AGENDA OMULUI DE AFACERI

ETNIS

Distribuitor Vaillant, Bosch şi Viessman, vă oferă:

Centrale Vaillant
model nou
la preţuri mai mici

- Radiatoare de oţel, aluminiu şi fontă
- Rezervoare gaze lichefiate "Shell"

AER CONDIŢIONAT
Proiectare, montaj şi garanţie 3 ani
Plata în 6 rate lunare

Iaşi - Str. N. Iorga 7D, bl. F5, tel. 032/230113, fax 032/232690, telemobil 094613246, 094554249

ROTHERM

Reprezentant FERROLI - CE

- Cazane şi centrale termice
- Calorifere din aluminiu şi fontă
- Echipamente condiţionare şi climatizare

Preţuri speciale pentru distribuitori
BONUS SURPRIZĂ pentru fiecare centrală achiziţionată
Vînzări en gros şi en detail
PLATA ÎN RATE

Iaşi, Bd. T. Vladimirescu nr. 40 (Bucşinescu)
Tel/Fax: 032/175105, 272340, 093-243670

TOP SHOP

MOBILIER

- comercial
- pentru birouri
- mic mobilier, bucătării
- pentru restaurante, baruri etc.

Plata în rate !
Vopsitorie în cîmp electrostatic

Str. Ipsilanti nr. 19, tel. 032/113322, fax: 117116

GRUPUL DE FIRME ROMFIN

Tîmplărie din aluminiu

B-dul Copou nr. 4, Iaşi
tel.fax: 214 090

CENTRE PRELUARE ANUNŢURI MICA PUBLICITATE MONITORUL

VAMA VECHE - Gară

SC COMVINI SRL din Magazinul Vama Veche pune la dispoziţie clienţilor

■ vopsele ■ sticlărie ■ papetărie ■ lustre ■ abajururi ■ haine piele ■ articole sport şi pescărie ■ cosmetice ■ mobilă ■ aparatură electro-casnică ■ articole de uz gospodăresc

La preţuri avantajoase

Program: luni-vineri 8.00-20.00; sîmbătă 9.30-17.00; duminică 10.00-13.00
Str. Gării nr. 22, tel. /fax. 032/218236

DAS

Proiectare şi execuţie

VENTILAŢIE, CLIMATIZARE, ÎNCĂLZIRE, ELECTRICE, SANITARE, APĂ-CANAL

Service, garanţie,
PLATA ÎN RATE !

Iaşi, str. Aurel Vlaicu 87,
Tel./Fax: 032-175.488, mobil 094/630.512

CASA DESIGN

Distribuitor:
Bosch, ACV Belgia, Saunier Duval Franţa

- *Centrale termice pe gaz, motorină, electrice*
- *Radiatoare oţel, aluminiu*
- *Materiale pentru instalaţii*
- *Proiectare, execuţie, service.*

Iaşi, Bd. T. Vladimirescu nr. 59,
Tel.: 032-174565, mobil 094-787234

TAGUS CONTOR
CASA PORTUGHEZĂ

ROBINETĂRIE
ACCESORII
FITINGURI
OBIECTE SANITARE
CENTRALE TERMICE
BOILERE
APOMETRE
ELECTRICE
ACCESORII DE BAIE
FERONERIE
MATERIALE DE CURĂŢIRE ŞI ÎNTREŢINERE

Şos. Nicolina "CUG", Bl. 968, parter
Telefon: 032/225268

UTIL CASNIC

Distribuitor
FAIANŢĂ, GRESIE SANEX

- Adezivi, chituri, electrice, electrocasnice, uz casnic şi gospodăresc, menaj
- Obiecte sanitare, feronerie

Magazinele din N. Iorga şi str.Silvestru
233680, 137045 zilnic 9.00 - 18.00

YV

ALARME

- Recondiţionări parbrize

Păcurari 92 (incinta Transmixt), tel: 259.690

RADIX SERVICE

comercializează şi montează

- CONTOARE APĂ RECE ŞI CALDĂ
- BUCLE MĂSURĂ ENERGIE TERMICĂ
- CENTRALE TERMICE, CAZANE ŞI BOILERE

- Asigurăm servicii de calitate cu garanţia echipamentelor şi lucrărilor
- Plata în rate

Iaşi, I.C. Brătianu 20 (sens giratoriu Teatrul Naţional - intrare prin gang)
tel. 230676, 217590, fax: 230682.

SC TREMOD DOBRE ŞI FIII SNC

cumpără

miere de albine

polifloră	21.000 lei/kg
tei	22.500 lei/kg
salcîm	23.500 lei/kg

**livrare Ciucurova-Băicoi*

Tel./fax: 040-514.788; tel.: 044-268.288

S.C. INFROMEX

- ✓ *Agende, calendare, felicitări sezon personalizate sau nu*
- ✓ *Imprimerie textilă*
- ✓ *Producţie publicitară în expresie serigrafică, şi/sau tipografică*
- ✓ *Sacoşe festive pentru cadouri, personalizate sau nu.*

Str. Oancea nr. 10, bl. 354, parter
Tel.: 032-270737; 278210, mobil 093-709405
Prietenii trebuie să fie împreună totdeauna !

EMI - Bd. Independenţei

oferă

produse electrice, electrocasnice, electronice, chimice

Program: luni-vineri 8.00-19.00; sîmbătă 8.00-13.00
B-dul Independenţei 19, bl. B1-5,
tel. 032/213352, tel/fax. 117530

INSTALATII SERVICE APOMETRU

Comercializează şi montează:

- MICROCENTRALE TERMICE: MARA - 15.000.000 lei, ARISTON - 17.000.000 lei
- RADIATOARE TIP PANOU-PURMO -preţ de importator-
- CONTOARE DE ENERGIE TERMICĂ
- APOMETRE INDIVIDUALE - ZENNER, NARVAL 430.000 lei
- Fitinguri, baterii, boilere, căzi, accesorii şi scule ROCAST

PREŢURI MINIME!

Iaşi, Calea Galăţii 5, bl. F3-A parter(fosta Alimentară)
tel.: 032 - 227.927

CARDINAL

Distribuitor RADIANT, BIASI

- Centrale termice
- Contoare apă rece şi caldă
- Proiectare şi execuţie instalaţii sanitare, termice, apă-canal
- Service centrale termice

RATE în 12 - 24 luni !

Iaşi, str. Gr. Ureche 3, bl. W. Mărăcineanu, parter
tel.: 215.902

HERMES UNIVERS SRL

comercializează en gros

- jucării şi articole pentru pomul iarnă
- papetărie diversă, agende, calendare, felicitări
- hîrtie pt. împachetat cadouri, pungi pt. cadouri
- oale inox (sub presiune şi simple de la 2l - 45l)
- tacîmuri din inox
- pahare din sticlă cu şi fără picior

Iaşi, bd. Chimiei nr. 34, tel./fax 032-271569

MIRFAN MOBILUX

Comercializează

- *mobilă sufragerie* • *holuri*
- *dormitoare* • *bucătării*
- *mic mobilier*

Plata în maxim 36 de rate lunare
Program luni - vineri: 9.00 - 19.00
sîmbătă: 9.00 - 13.00

Alexandru cel Bun
(vis-a-vis de alimentara Minerva)
tel. 032/152647

ELECTRONIC RGQ - Alexandru

- **JALUZELE**

(producător)
- **orizontale** (aluminiu import)
- **verticale** (mat. textil import)

Căutăm **agenţi/distribuitori**

- **ELECTRONICE** - rate

Program: luni-vineri 9.00-19.00; sîmbătă 9.00-13.00
Bd. Al. cel Bun, bl. D3, parter, tel./fax 032/216739

TOFAN GRUP

comercializează:

anvelope şi camere auto
(produse de Danubiana şi Victoria Floreşti)

Iaşi - Bd. Primăverii nr. 72 (lîngă Staţia de Salvare)
tel. 032 - 251837, 236257

MELCRET FONOTERM

Tîmplărie din PVC şi aluminiu cu TVA 0%

în condiţiile ordinului Ministrului de Finanţe nr. 1026 din 20.07.2000

Bd. Poitiers nr. 14, tel. 231023

ROMKUVERT

FIRMĂ ROMÂNO-GERMANĂ PRODUCĂTOARE DE

PLICURI

TOATE CODURILE EUROPENE
PREŢURI DE PRODUCĂTOR
PRIN
SC CONEL SRL
DISTRIBUITOR UNIC ÎN ZONA MOLDOVEI

Iaşi, str. I.C. Brătianu 6,
tel./fax 210114, tel. 117227

EUROPA GROUP

DISTRIBUITOR AUTORIZAT BOSCH, KORADO
vînzări en gros, en detail

- centrale termice
- radiatoare
- climatizare
- fitinguri multistrat

PLATA ÎN RATE

Tel. 032-279300, 094-624399

Oferta săptămînii: tehnică de calcul

QUARTZ MATRIX

Cumpără un

până la 24 decembrie 2000

şi poţi primi CADOU o

QUARTZ MATRIX Computer Shop vă urează Sărbători fericite!

Magazin: Hala Centrala, etaj 1, Tel./Fax: 219.543 - int. 204
Sediul central: Str. Theodor Pallady 8 Tel.: 217.248, 217.258 Fax: 217.262 e-mail: qmatrix@xnet.ro

GIROS COMPANY

ECHIPAMENTE XEROX DIGITALE SI ANALOGICE, ALB-NEGRU SI COLOR
ECHIPAMENTE MULTIFUNCTIONALE, IMPRIMANTE LASER DE RETEA
COPIATOARE DE PLANSE, CONSUMABILE SI SERVICE

IASI, Sf. Lazăr 45, tel/fax 032-210.872, 237.820
e-mail: giros@mail.dntis.ro

REL Computer

ISO 9002

Ofertă Specială !

- ➢ AMD K6 II 475 419 $
- ➢ PII 600 Mendocino 485 $

Hdd 9.1Gb, 64MB RAM, SVGA 4MB AGP, Monitor digital 14'' LG

Şos Arcu Nr.12, Tel: 032 - 214190

BIS

Tel./fax: 230.800
mobil: 094.585.718
Str. Ştefan cel Mare (Galeriile comerciale)

U.C. Pentium 100/ 16-32 MB RAM/ IBM 100-130$

VECTRA SISTEMS

- → Încărcări cartuşe: CANON; HP
- → Imprimante: CANON; HP
- → Consumabile: CANON; HP
- → Calculatoare; Componente calculatoare

Licenţă WINDOWS 98!

Tel/Fax: 032/27.64.58
e-mail: vectra@mail.dntis.ro

BAS

Tel./Fax 032 253001
@Mail : bascomp@mail.dntis.ro

Distribuitor autorizat LEXMARK
Z11 : 1.770.000 lei
CJ 3200: 2.470.000 lei

Sisteme , componente PC

PENTIUM II 600 Mhz 575 USD
TVA inclus
K7 600 Mhz 650 USD

IMPACT Calculatoare

K6 II 500 : 398 $
PII 500 : 430 $
K7 550 : 461 $
(Fara TVA)

Garantie 2 ani
Configuratii complete + multimedia

Canon BJC 1000 : 1.629.000 lei (Cu TVA)

Tel/Fax : 032- 217.600
Show Room : Cuza Voda 45

WarpNet

sistem complet
Pentium 133/16/850/14"D
360 DM

Str. Ştefan cel Mare nr. 51, bl. A2, sc.b, ap.1, Suceava
e-mail:dan@warpnet.ro, www.warpnet.ro
tel: 030-22.55.89 095 632142

LUNA CADOURILOR VĂ ADUCE

12.778.700 lei

ECONOMIC
CPU AMD K6-2+/500 MHz Bus 100
M/B AGP VIA MVP3, BUS 100 MHz, 512 k,
HDD 10,2 GB ULTRA DMA Samsung
DIMM (168 pin) 32 MB SDRAM PC 100OEM
Video Card AGP S3-368 3D 4Mb;
FDD 3,5" 1,44 MB Mitsumi/Alps/Sony
Miditower Case 200W ; Keyboard Win95, Mouse, Pad
Monitor 14" SVGA color 0,28, LR, NI, digital, LG

auto technic computers
B-dul Independenţei, bl. B1-5 mezanin,
tel. 213101
B-dul Păcurari nr. 150, Bl. 589 ,
tel. 219723; 219291

MASTER BASE 13.941.800 lei
CPU INTEL Mendocino 600 128 k cache
M/ B Red Fox VIA693A, FSB 66/100/133 MHz, AT / ATX
HDD 10,2 Gb Ultra DMA Samsung, DIMM (168 pin) 32 Mb SDRAM
PC 66OEM Video Card AGP S3- 368 3D 4Mb, Sound Card Crystal W/Ampl./3D ISA
FDD 3,5", 144 Mb Mitsumi/Alps/Sony Minitower Case 200 W
Monitor 14" SVGA color 0,28, LR, NI, digital LG, Keyboard Win95
Mouse + Pad Boxe 140 W

TVA inclus.
Garanţie 24 luni pentru sistem şi 36 luni pentru monitor.

Pentru plata cash la acest sistem beneficiaţi de
5 ORE DE ACCES GRATUIT LA ITERNET

UNITRADE SYSTEMS

US UNITRADE SYSTEMS

CALCULATOARE ESCORT
IMPRIMANTE EPSON
COPIATOARE Konica

E-mail: unitrsys@mail.dntis.ro
Str. Anastasie Panu 13-15 (*Escort Land*), tel./fax: 032-218482
Str. Gării nr. 1 (sediu), tel./fax: 032-216412/413

INFOSERVICE

ISO 9002
Cyrix/300 - 333 MHz
AMD K6 2/450 -550 Mhz
AMD K 7 Athlon/600 -800 Mhz
PENTIUM II/466 -533 Mhz
PENTIUM III/ 500-800 Mhz

PLATA IN RATE SI LEASING

IMPRIMANTE: Canon, HP, Epson, Seikosha
COPIATOARE: Minolta, Canon

Sisteme:
Pentium 133 MHZ
32 MB,/ HDD 1.2 GB/MONITOR 15"D
CD-ROM/ Placă de sunet/keyb/mouse
PREŢ: 285 USD cu TVA inclus

Pentium 166 MHZ
32 MB,/ HDD 1.2 GB/MONITOR 15"D
CD-ROM/ Placă de sunet/keyb/mouse
PREŢ: 330 USD cu TVA inclus

Program de contabilitate(DEMO)-inclus

NOI VA OFERIM, DUMNEAVOASTRA ALEGEŢI !!

Bd. COPOU nr. 4 (Sub Camera de Comerţ si Industrie Iaşi)
TEL./FAX: 211745/ 144718

le modèle

dealer autorizat COMPAQ

Leasing Rate

calculatoare
- brand name -
- no name -
la cele mai bune preţuri!
NOU!!! Internet Cafe!

Sf. Lazăr 53, tel./fax 239003

DIRECT COMPUTER & POLITEH

Hardware & Software

IBM COMPAQ Siemens
Numai pentru cunoscători !
calitate
la cel mai mic preţ

De la DX2/66/8MB RAM/170MB MONITOR VGA cal. I	- 1.375.000 lei
P100/16 MB RAM/1 GB MONITOR 14" (A) cal. II	- 3.400.000 lei
Pînă la P166/32 MB RAM/1.7 GB MONITOR 14" (A) cal. I	- 5.440.000 lei

Preţurile includ TVA. Pentru en-gros preţurile se negociază.
Iaşi, Calea Chişinăului 17, tel/fax 032 237115
e-mail: sales@direct-computer.ro

Canon

copiatoare
imprimante
faxuri
consumabile

service specializat

tel:214112

OFERTA EXCEPTIONALA !!!

- Service gratuit la orice copiator Minolta
- 7 ani de experienţă
- Service mobil cu tel. şi auto
- Promptitudine la solicitări (max. 2h)
- Seriozitate
- Cele mai mici preţuri la piese

Dacă doriţi să reduceţi drastic cheltuielile cu copiatorul din dotare, contactaţi-ne !!!

S.C. PIM SRL Şos. Ştefan cel Mare 11
tel./fax : 032.212740 mobil. 094.772277

LIVIUS

IN LUMEA CALCULATOARELOR AVETI NEVOIE DE UN PRIETEN !

ATI VĂZUT OFERTA SPECIALĂ LIVIUS ?
CALITATE FĂRĂ COMPROMIS,
PRETURI EXCELENTE,
IAR CADOUL ÎL ALEGETI CHIAR DVS. !

LIVIUS SRL IAŞI, str. Fătu 1A, tel/fax:032-11.59.22, 11.22.21, http://www.livius.ro, e-mail: livius@livius.ro

ZACH & SON

Magazin: str. Cuza Vodă 54,tel. 21.93.93, fax: 21.92.43

NOU!!!

Cartuş HP 600	318.000 lei	Toner MITA DC 2055	180.200 lei
Cartuş HP 500	318.000 lei	Toner MITA DC 1605	180.200 lei
Cartuş CANON BC 02	265.000 lei	Toner MINOLTA EP 4300	137.800 lei
Cartuş CANON BC 20	424.000 lei	Toner CANON NP 1010	74.200 lei
Cartuş CANON BC 05	318.000 lei	Toner TOSHIBA BD 1350	183.380 lei

ZACH & SON *Birou: Aleea Sadoveanu, nr. 2, tel: 219885*

SHARP

- ☑ faxuri
- ☑ copiatoare
- ☑ consumabile

service specializat

Iaşi, str. Străpungere Silvestru nr. 9
☎ 225.180
elproma@necomm.ro

TakeNET

Vinzari calculatoare noi si second-hand
posibilitati de rate

Internet Café non-stop
scanari-listari
inscriptionari CD

SOS. ARCU NR.1 BL T3 Tel/Fax:032/258.214 email:takenet@mail.dntis.ro

ROMPERS GROUP

B-dul Independenţei nr. 11-13, tel. 215860
vizavi de librăria ESCULAP

Navig@tor internet cafe
la cea mai mare viteză

MAGAZIN TEHNICĂ DE CALCUL
preţuri promoţionale
importator direct

VREI UN COPIATOR IEFTIN SI BUN ?!

Canon

Garantie 1 an . Service . Consumabile .
SUNA ACUM ! 214112

Inside

Tot ce inseamnă **CONSUMABILE ...**
la cel mai convenabil preţ

HP, Epson, Canon
riboane
diskete, CD-uri

Sf. Lazăr 49, tel/fax: 216.940, 237.830

CARNETUL ZILEI

ROMANIA 1

7,00 Telematinal
8,00 Jurnalul de dimineață
9,00 Jurnal regional
9,40 Practic TV
10,30 TVR Cluj
11,20 TVR Iași
12,10 TVR Timișoara
13,00 Tezaur folcloric (r)
14,00 Jurnalul de prînz
14,15 Ciber Fan. Lumea multimedia
14,30 Drepturile omului
15,30 Între noi, frații, ep. 15
16,00 Conviețuiri
17,30 Încurcături în familie, ep. 9
18,00 Români pentru mileniul trei
18,10 Medicina pentru toți
19,00 Info-mania: Comunicații; Perspective; Noutăți
19,10 Avanpremiera Știri
19,15 Pasiuni, ep. 51
20,00 Jurnal. Meteo
20,40 Sport
20,45 *Justiție militară*, ep. 23
21,35 Cu ochii'n 4
22,20 Reflecții rutiere
22,35 Academia de presă
23,50 Jurnalul de noapte
0,10 Marele Jazz. Charles Mingus - "Epitaph"(II)

TVR 2

7,00 Călătoriile lui Ics (r)
7,35 Sabrina, vrăjitoare la 17 ani (r), ultimul episod
8,05 Sally, vrăjitoarea (r), ep. 44
8,35 Toți împreună. Emisiune în limba germană
9,20 Paralele inegale (r)
10,50 Știri
11,00 Ferma (r)
12,05 Mistere și scandaluri: James Dean, Howard Hughes (r)
13,00 Grădina, o stare sufletească (r)
13,30 Tribuna partidelor parlamentare
14,00 Sally, vrăjitoarea (d.a.), ep. 45; Globul dragonului (d.a.), ep. 4
14,45 Femeia ispititoare, ep. 48
15,30 Știri
15,35 Valurile Dunării la Galați (do)
16,10 *Volei feminin*: U Bacău - Schweriner Gerl, în Cupa Campionilor Europeni
17,40 Familia și legea, ep. 4
18,30 Telejurnal TVR2
19,00 Cinci pentru națiune
20.45 S Club 7 la Miami, ep. 1
21,15 Pragul de sus
22,40 Știri
22,45 Știri bancare și bursiere
22,50 Cinematograful de artă: "Flori dintr-o altă lume" (Spania, 1999). Regia: Iciar Bollain. Cu: Jose Sancho, Luis Tosar, Marilin Torres, Chete Lera, Elena Irureta.
0,35 TVM. Mesager

PRO TV

7,00 Bună dimineața!
10,00 Tînăr și neliniștit (r)
11,00 Oglinda timpului, ultimul episod
11,30 Papa Ioan Paul al II-lea - Filmul vieții (biografic, SUA, 1984). Regia: Herbert Wise. Cu: Albert Finney, Caroline Bliss, Alfred Burke, Brian Cox, Michael Crompton, Sam Dastor.
14,15 Sînt plecat în oraș (r)
16,00 Tînăr și neliniștit, ep. 1155
16,55 Jocuri magice
17,00 Știrile Pro TV
17,40 Sens unic
17,45 Teo
Pro TV te ascultă ce vezi
Vremea
18,50 Dăruiești și cîștigi!
19,00 Știrile Pro TV
20,00 Aproape liber (comedie, SUA, 1990). Regia: Herbert Ross. Cu: Steve Martin, Rick Moranis, Joan Cusack.
21,55 Știrile Pro TV
22,00 Chestiunea zilei cu Florin Călinescu
23,45 Știrile Pro TV
0,00 Zero
1,00 Omul care aduce cartea
1,05 Profit
1,10 Pro TV te ascultă ce vezi
1,15 Seinfeld, ep. 125
1,45 Pensacola - forța de elită, ep. 8
2,30 Doug și Carrie, ep. 5
3,00 Papa Ioan Paul al II-lea - Filmul vieții (r)
5,30 Oglinda timpului (r)
6,00 Teo (r)

ANTENA 1

7,00 Observator
8,00 'Neața (matinal)
11,00 Întoarcerea marelui blond (comedie, Franța, 1974). Regia: Yves Robert. Cu: Pierre Richard, Mireille Darc, Jean Rocheford.
13,00 Știrile amiezii
13,15 Dragostea învinge (s)
14,00 Comoara din Atlantis (r)
16,00 Zile din viața noastră, ep. 60
16,45 Vouă
16,50 Joi TeleEurobingo 2
19,00 Observator
19,45 Vouă
19,50 Din Dragoste
21,30 Brigada mobilă
22,00 Marius Tucă Show
23,00 Observator
23,25 Vouă
23,30 Noaptea tîrziu cu Mircea Badea
0,30 Jake Speed (aventuri, SUA, 1983). Regia: Andrew Lane. Cu: Wayne Crawford, Dennis Christopher, Karen Kopins, John Hurt, Leon Ames.
2,00 Dragostea învinge (r)
3,00 Zile din viața noastră (r)
4,00 Noaptea tîrziu cu Mircea Badea (r)
5,00 *Uraganul* (s)
6,00 Ape liniștite (s)

ACASA

6,30 Teleshopping
7,00 Știrile de Acasă (r)
7,40 Acasă la bunica (r)
7,50 Căsuța poveștilor (r)
8,00 Miracolul iubirii (r)
9,00 Dragoste și putere (r)
9,30 Fiorella (r)
Teleshopping
10,35 Luisa Fernanda (r)
11,20 Iubire fără limite (r)
12,15 Dragoste nebună (r)
13,05 Ia-mă acasă (r)
13,40 Cinemateca de acasă: "Tristana" (r)
Teleshopping
15,30 Înger sălbatic
16,20 Căsuța poveștilor
16,30 Miracolul iubirii
Acasă la români
17,30 Dragoste și putere
Știrea zilei
18,00 Fiorella
18,50 Acasă la bunica
19,00 Iubire fără limite
Căsuța poveștilor: Dorințele lui Willie
20,00 Știrile de Acasă
Vremea de acasă
20,40 Dragoste nebună
Vremea de acasă
21,40 Luisa Fernanda
Știrea zilei. Vremea de acasă
22,45 Cinemateca de acasă: *"Dragoste modernă"* (comedie romantică, SUA, 1981). Regia: Albert Brooks. Cu: Albert Brooks, Kathryn Harrold, Tyann Means, Bruno Kirby, Jane Hallaren
0,20 Dragoste și putere (r)
Teleshopping
0,55 Știrile de Acasă (r)
1,30 Acasă cu Ruxandra Săraru (r)
Teleshopping
3,00 Acasă la români (r)

HBO

10,00 Mereu învinși (dramă, SUA, 1998). Regia: Michael Apted. Cu: Laurence Fishburne, Natalie Cole
11,45 Arahnofobia (horror, SUA, 1990). Regia: Frank Marshall. Cu: Jeff Daniels, John Goodman, Julian Sands, Harley Jane Kozak.
13,30 O dorință simplă (polițist, SUA, 1997). Regia: Michael Ritchie. Cu: Martin Short, Mara Wilson, Robert Pastorelli
15,00 Ce-am avut și ce-am pierdut (aventuri, SUA, 1997). Regia Steve Oedekerk. Cu: Martin Lawrence, Tim Robbins, John C. McGinley
16,45 Creaturi fioroase (comedie, SUA, 1997). Regia: Fred Schepisi, Robert Young. Cu: John Cleese, Jamie Lee Curtis, Kevin Kline
18,15 Prințul Egiptului (animație, SUA, 1998). Regia: Brenda Chapman, Steve Hickner. Voci: Val Kilmer, Ralph Fiennes, Michelle Pfeiffer
20,00 *Gideon* (dramă, SUA, 1999). Regia: Claudia Hoover. Cu: Christopher Lambert, Charlton Heston, Mike Connors
21,45 Vampirii (horror, SUA, 1998). Regia: John Carpenter. Cu: James Woods, Daniel Baldwin, Sheryl Lee
23,30 Cinematograful misterelor (comedie, , SUA, 1996). Regia Jim Mallon. Cu: Trace Beaulieu, Michael J. Nelson
0,45 Fiica soldatului (dramă, SUA, 1998). Regia: James Ivory. Cu: Kris Kristofferson, Barbara Hershey, Leelee Sobieski, Jane Birkin.

PRIMA

7,00 Milagros (s), ep. 174
8,00 Prima Mix!
Caricatura zilei
15,00 Milagros (s), ep. 175
15,55 Clip Art
16,00 Stil (r)
17,00 Detectivi de elită, ep. 60
18,00 Focus
19,00 Real TV
19,30 Impact
Caricatura zilei
20,00 Joker
Caricatura zilei
21,50 Cronica cîrcotașului
22,00 Focus
22.30 Obiectiv
23,30 Impact (r)
0,00 Detectivi de elită (r)
0,55 Clip Art
1,00 Focus (r)

TELEM'

14,00 Desene animate
15,00 Ostateci în zgîrie-nori (r)
16,30 Scena europeană (do)
17,00 Actualitatea ieșeană
19,00 Club "M" (divertisment)
20,00 Desene animate
20,30 Toleranță zero (acțiune). Cu: Robert Patrick, Titus Welliver.
22,00 Tele Obiectiv
22,30 Vis împlinit (acțiune). Cu: Gwen Owens, Cathy Carson.
0,00 Fantezii sexy (erotic)

TV EUROPA NOVA

7,00 Bună dimineața, România ■9,00 Fereastra deschisă ■10,00 Teleshopping ■10,25 Economic ABC (r) ■10,50 Gura lumii (r) ■11,00 Dați vina pe Corina (r) ■12,00 Reporter Tele 7 (r) ■13,00 24 din 24 (r) ■13,05 Reporter Tele 7 - continuare (r) ■14.00 Clubul microbiștilor (r) ■15,00 Teleshopping ■15,20 Tinerețe fără bătrînețe ■16,00 Post Meridian ■17,00 Nova antistres ■18,00 Puțin, dar bun ■18,10 Puzzle - concurs de cultură generală ■18,30 Infonova ■19,00 Telejurnal ■19,30 Economic ABC ■19,45 Gura lumii ■20,00 Dan Diaconescu în direct ■20,55 Pariul trio; Loto ■21,00 Linia întîi ■23,00 Dreptul la apărare ■23,15 Viața noastră cea de toate zilele ■0,00 Concert ■1,00 Ora unu a venit ■1,05 Post Meridian ■2,10 Film documentar ■2,50 Telejurnal (r) ■3,30 Economic ABC (r)

RADIO TRINITAS

6,00 Rugăciunea de dimineață ■6,15 Psalmi ■6,30 Știri ■6,35 Viața Cetății (Informații utile, Rubrică economică, Curier legislativ, Sfatul medicului, Calendar) ■7,30 Știri ■7,35 Viața Cetății (Actualitatea, Concursul dimineții, Rubrica rutieră, Rețeta zilei, Revista presei, Agendă culturală, Avanpremieră) ■8,30 Știri ■8,35 Cuvîntul care zidește (Lectură biblică, Sinaxar, Cateheză, Exegeză) ■9,00 Sfînta Liturghie - transmisiune directă de la Catedrala Mitropolitană ■12.00 Pagini din istoria muzicii ■12,30 Știri ■12,35 Muzică bizantină ■13,00 Concert de prînz - muzică clasică ■ 14.00 Valori culturale românești (reluare) ■15.00 Muzică bisericească corală ■15.30 Actualitatea ieșeană- Emisiune informativă ■16.00 Vecernia - transmisiune directă de la Catedrala Mitropolitană ■17,00 Muzică religioasă românească ■17,30 Știri ■17,35 Itinerarii corale ■18,00 Muzică populară ■18,30 File de istorie ■19,30 Știri ■19,35 Povești ■20,00 Romanțe ■20,30 Actualitatea ieșeană - Sinteza zilei ■21,05 Cuvîntul care zidește ■21,30 Dialoguri de seară ■22,20 Concert de seară - muzică clasică ■23,00 Rugăciunea de seară ■0,00 Miezonoptica ■1,00 Armonii nocturne - Noapte muzicală românească

Radio CONTACT

06:00 -08:00 BUNA DIMINEATA (LUPTA CU SOMNUL) - cu LAURA IVANCIOIU si RAZVAN POPESCU
Emisiune matinala
08:00 -10:00 LUPTA CU SOMNUL - cu TUDOR FLOREA si MARIUS VOICESCU
10:00 -12:00 TOVARASII MEI - cu POHRIB , FURDUI si DJ ARMAND
12:00 -17:00 CONTACT FM - cu DIANA BESMECIUC, MARIUS VOICESCU,DOMINIQUE IANCU
Program de divertisment:muzica non- stop, concursuri,informatii diverse (in special din show-biz)
17:00 - 19:00 VOTEAZA CE URMEAZA - cu ANDU CAMPU si MANUEL DINCULESCU
Emisiune muzicala, in care ascultatorii aleg piesa ce urmeaza a fi difuzata.
17:30 - 17:37 JURNAL - cu ROXANA NICULESCU COSTEI
Editie informativa, ce cuprinde cele mai importante stiri ale zilei.
18:55 - 19:00 OGLINDA MILENIULUI
19:00 - 20:00 MUZICA SI DEDICATII LA 11.33.42
20:00 - 20:15 FANTA FIESTA - cu RALUCA MOIANU si ADRIAN POPESCU
20:15 - 22:00 CU LIANA...SEARA DE SEARA-cu LIANA STANCIU
22:00 - 24:00 IN ARSITA MUZICII - cu RALUCA MOIANU si ADRIAN POPESCU
Emisiune cu si despre ritmurile tropicale...

CONTACT STIRI: (buletine de stiri de aprox 4 min);
Din ora in ora , de la 06:30 la 22:30.
DIVERTIS RADIO BLITZ: la 07:15 si 18:15

RADIO IAȘI

6,00 Diminețile noastre (7,00 - Radiojurnal Radio România)
8,00 Buletin de știri
8,05 Audiența radio
9,00 Buletin de știri
9,05 Ora de muzică
10,00 Radiocircuit
11,00 Buletin de știri
11,05 Meridian (12 Știri)
13,00 Radiojunal Radio Riomânia
13,15 Actualități de prînz (14,00 - La zi în viața partidelor politice)
14,30 Geografie sonoră
15,00 Buletin de știri
15,05 Economia - azi
15,45 Moment folcloric
16,00 Radiojurnal Radio România
16,15 Cotidian sonor
17,00 Buletin de știri
17,05 Ora tineretii
18,00 Buletin de știri
18,10 Corespondență muzicală radio
19,00 Radiojurnal Radio România
19,20 Poveste de seară
19,30 Teatru la microfon
21,00 Evenimentele zilei; Sport
21,30 Portativ latin

RADIO NORD - EST

6,00 BBC: Știri și actualități
6,30 Echipa dimineții - Costi și Simona
Cel mai important lucru dimineața să ai pe cineva alături. Iar dacă-s doi, puterea-ți crește! Fii puternic, dimineață de dimineață, cu Simona și Costi (8,00-8,15 BBC: Știri și actualități, 8,25 Cristiana - cu profesorul de religie Victor Cireașă, 9,35 ragerea la sorți la concursul "La Mulți Ani! ") Realizatori: Costi Rezlescu și Simona Gherge
11,00 BBC: Știri și actualități
11,15 Trei ceasuri bune
Alianta-i cu noroc! Pisica neagră, oglinda spartă și pasul cu stîngul sînt anihilate! Stop ghinion!
Realizator: Alina Balaș
14,00 BBC: Știri și actualități
14,30 Nord-Est Café
E vremea siestei. Relaxează-te! Petrece după-amiaza cu Gabriel!
17,00 Puls Nord Est
Cel mai important grupaj informativ al zilei (știri, reportaje, interviuri, relatări din actualitatea locală și națională)
18,00 BBC: Știri și actualități
18,30 Buzduganul de seară
Cea mai ascultată emisiune radio din Iași. Unii sînt pentru, alții sînt împotrivă, dar toată lumea o ascultă.
Realizatori: Daniel Buzdugan și Octavian Tudorache
21,00-21,30 BBC: Știri și actualități
22,00 Top Nord-Est
Douăzeci de poziții și patru propuneri
Realizator: Octavian Tudorache
24,00 Nopți de catifea

9,15; 13,15; 19,15 Alo, Generația Sto?! - telefonul care te surPRINDE - rubrică de Daniel Buzdugan și Octavian Tudorache
8,45; 13,45; 17,45 Scafandru de Bahlui - tabletă de Cătălin Mihuleac
7,25; 9,25; 11,25; 13,25; 15,25; 17,25 Power-play-ul zilei - prezentat de Costi Rezlescu

Oferta săptămînii: TELECOMUNICAȚII

Tec Telecom
Str. Ghica Vodă nr. 14, Iași. Tel/Fax: 032-232638, 233910, email: tectel@mail.dntis.ro
NOI SPUNEM ZERO DISTANȚELOR !
INSTALARE ȘI SERVICE
centrale telefonice | rețele structurate | alarme antiefracție | sisteme video

dialog Distribuitor Autorizat
Telefoane celulare la preturi excelente !
Cu un abonament* in luna decembrie pôti cistiga 15 Renault Clio si multe alte daruri
* pentru abonamente cu minute incluse.
Tec Telecom Str. Ghica Voda nr. 14 Tel/Fax: 032-233910 , 032-232638

dialog
le modèle dealer autorizat
V. Alecsandri 11-12 tel/fax 032 211664
Sf. Lazăr 53 tel/fax 032 239003
Sarbatori Fericite!
la DarDialog... NINGE CU DARURI!
15 Renault Clio Symbol plus 2001 alte daruri!

dialog
La DarDialog ninge cu daruri!**
15 Renault Clio Simbol plus 2001 alte daruri
Pentru orice abonament primesti un CADOU* surpriza
EUROTEL 2000
preturi incepind cu 9$*
Inclusiv pentru abonamentul de 4 $!
Aboneaza-te repede! Sansele tale de cistig cresc incontinuu!
IASI, B-DUL INDEPENDENTEI, BL. B 1-5, TEL/FAX: 032.259.429
*Fara TVA, *Stoc limitat
**Oferta Dialog este valabila pt. D50-D1000

Oferta sarbatorilor!
1decembrie - 31 decembrie
Philips Savvy db 19$*
Oferta CONNEX
50% reducere la abonament in primele 3 luni pentru oricare dintre abonamentele CONNEX
Str A Panu, nr 28, tel 032/211130, 092/376367
Log-Soft
dealer autorizat CONNEX
*) Pret fara TVA. In limita stocului si numai cu conectare la reteaua CONNEX

dialog Distribuitor Autorizat
HALLEY
MOTOROLA M3888
671.500*
Str. Stefan cel Mare si Sfant, nr.13, vis-a-vis de Casa Modei
telefon: 032-276004
Bulevardul Independentei, nr.1-5, in incinta FARMAVET
telefon: 032-278180

LA EUROBIT
VORBA DULCE MULTE ADUCE!
Abonează-te la CONNEX prin EuroBIT și ai multe de câștigat!
NOKIA 5110 3$* Mitsubishi MARS WAP 19$* Alcatel OTE db 4.99 $* Philips Savy db 2.99 $*
Prin conectare ești înscris la tragerea la sorți pentru
marele premiu cu multe zero-uri:
25.000.000 lei!**
Împreună cu oferta CONNEX 1 - 31 decembrie:
50% reducere la abonament în primele 3 luni pentru oricare dintre abonamentele CONNEX.
Iași, Str. Cloșca, nr. 6 (Complex Comercial Ștefan cel Mare)
Tel-Fax: 213.752, 216.753, 092-358.006
EuroBIT
EXPERT CENTER
DREPTURI DE AUTOR © 2000. NOKIA MOBILE PHONES. TOATE DREPTURILE REZERVATE. **TRAGEREA LA SORȚI VA AVEA LOC PE DATA DE 15 IANUARIE.
*Preț fără TVA. Oferta este valabilă numai prin conectare la rețeaua CONNEX în limita stocului disponibil.

dialog
La Dar Dialog ninge cu premii
Abonează-te la Dialog D50-D1000 în perioada 27.XI-28.XII.2000 și poți cîștiga
15 Renault Clio Symbol + alte 2001 alte cadouri
Telefoane la prețuri excepționale și cu plata în rate
ABONAMENT LUNAR 4$
Sistem propriu de rate
Girexim
Gavril Muzicescu 7A, parter, tel: 215981; Independenței D1, tel: 111257; program: 10-19, sîmbăta: 9-13

dialog
ALCATEL 34$
NOKIA 69$
Media Invest
Iasi, Hotel Continental, tel. 218.427
incinta fost RC STAR, tel. 210.642
TOMBOLĂ: 15 RENAULT CLIO + alte 2001 premii
* la abonamente cu minute incluse
Telefoane de la 20$
4$*
DIALOG INEDIT

dialog
Telefoane de la 14$*
• perioadă minimă de abonament : 6 luni !!!
• abonament minim 4$/lună
* fără TVA, în limita stocului disponibil
Amateos în dialog permanent cu Dvs. !
Str. C. Negri 62, tel. 094-644667, 032-212697

Log-Soft
Str. A. Panu, 28, tel.032-211130
MOTOROLA
STATII RADIO
-leasing si rate-
YAESU Authorised Dealer

dialog
NINGE cu daruri
FII PE FAZĂ
Abonează-te la Dialog în perioada 27.11-28.12.2000
și poți câștiga 15 RENAULT Clio Symbol plus 2001 alte daruri!
În plus la fiecare conectare vei primi un bonus: o husă sau un încărcător auto oferit de
S.C. LOCADO COM S.RL.
IASI, B-DUL INDEPENDENTEI NR. 27, TEL:214259
Ofertă valabilă pentru abonamentele cu minute incluse

Oferta sărbătorilor
8 decembrie - 31 decembrie
Mitsubishi Trium 0,03 $*
NOKIA 5110 9 $*
50% reducere la abonament, în primele 3 luni pentru oricare dintre abonamentele CONNEX
COMAT Sos. Păcurari 589 (fostul Coleus) Tel./fax: 162.279, mobil 093.259852
Bd. Stefan cel Mare 8, parter, tel./fax 211.790, mobil 092. 262123
dealer autorizat CONNEX
Drepturi de autor © 2000. Nokia Mobile Phones. Toate repturile rezervate.
* Prețurile nu includ TVA.. Ofertă este valabilă numai cu conectare la rețeaua Connex, în limita stocului disponibil

dialog Distribuitor Autorizat
GIROS COMPANY
IASI str. Sf. Lazar nr. 45
tel. 032-210872, 237820
HIRLAU str. Stefan Cel Mare nr. 20
tel. 032-720081
SOLUTIA COMUNICARII PERFECTE
Aboneaza-te la dialog si poti castiga unul din premiile *:
15 RENAULT Clio
1001 telefoane mobile ALCATEL
1000 televizoare LG
*valabil pentru abonamentele cu minute incluse

PANORAMIC

Halagian a plecat de la Ceahlăul

Președintele clubului Ceahlăul Piatra Neamț a declarat că Florin Halagian și-a reziliat contractul cu gruparea nemțeană. Halagian, care avea contract cu Ceahlăul pînă în vara anului 2001, avea o clauză în care își putea rezilia contractul cu gruparea nemțeană în perioada 25 noiembrie-15 decembrie. Ștefan a declarat că nu cunoaște motivele deciziei lui Halagian și că nu sînt diferende financiare între cele două părți. ***„M-am decis să mă retrag din cauza vîrstei pe care o am și a distanței lungi de acasă pînă la Piatra Neamț"***, a spus Halagian. El a semnat, pe 20 septembrie, un contract cu Ceahlăul, înlocuindu-l pe Mircea Nedelcu, care și-a reziliat pe 18 septembrie contractul cu formația nemțeană.

Liverpool - Roma, derby în Cupa UEFA

Tragerea la sorți a optimilor de finală ale Cupei UEFA, care a avut loc ieri, la Nyon, la sediul Uniunii Europene, a stabilit două meciuri „de foc": Liverpool - AS Roma și PSV Eindhoven - Parma. De asemenea, foarte interesante se anunță întîlnirile FC Porto - Nantes și VfB Stuttgart - Celta Vigo. În rest: AEK Atena - Barcelona; Alaves - Inter Milano; Slavia Praga - Kaiserslautern; Rayo Vallecano - Bordeaux. Partidele tur se vor disputa pe 15 februarie 2001, în timp ce meciurile retur vor avea loc pe 22 februarie.

Un baschetbalist împușcat în cap

Jucătorul echipei de baschet Partizan Belgrad, Haris Brkici, a fost împușcat în cap, marți seară, după încheierea unei ședințe de antrenament, starea sa fiind în continuare critică, a anunțat, miercuri, cotidianul iugoslav „Vecernje Novosti". Brkici, în vîrstă de 26 de ani, a fost rănit în timp ce se urca în automobilul personal. Potrivit jurnalului citat, atacatorul, care nu a fost încă identificat, a tras două gloanțe, el urmărind să fure automobilul jucătorului. Reprezentanți ai spitalului din capitala Iugoslaviei, unde a fost internat baschetbalistul, au afirmat că Brkici a fost supus unei intervenții chirurgicale, dar că starea lui este în continuare critică. Jucătorul formației Partizan Belgrad se antrena, marți seară, în vederea meciului cu echipa turcă Efes Istanbul, din cadrul SuproLigii, care a fost prevăzut să se desfășoare joi.

Bătrînu s-ar putea transfera la Dinamo Berlin

Conducerea clubului Universitatea Craiova și-a dat acordul pentru eliberarea cărții verzi a jucătorului Florin Bătrînu, în vederea unui eventual transfer al acestuia la clubul de liga a III-a germană Dinamo Berlin, a declarat purtătorul de cuvînt al grupării oltene, Nicu Dolea. Contactat telefonic, Bătrînu a declarat că la începutul lunii ianuarie va pleca în Germania pentru a discuta condițiile transferului la formația germană. ***„În principiu, contractul va fi pînă în vară, cu posibilitatea de prelungire în funcție de anumite condiții, cum ar fi promovarea în liga secundă"***, a spus jucătorul, care a precizat că, în cazul în care ar ajunge la o înțelegere cu Dinamo Berlin, dorește să-și ducă și familia în Germania. La Dinamo Berlin mai activează românii Dorel Zegrean, Silvian Cristescu, Aurel Panait și Dănuț Oprea.

FIFA s-a făcut de rîsul curcilor

■ cînd și-au dat seama că Maradona ar putea deveni fotbalistul secolului XX; organismul oficial a găsit metoda prin care să-l desemneze și pe Pelé în această postură ■ pînă și presa braziliană critică acest șiretlic ■

Pelé a sărbătorit decernarea titlului de cel mai bun fotbalist al secolului împreună cu frumoasa lui soție

Lupta pentru titlul de cel mai bun fotbalist al secolului s-a dat între doi sud-americani de legendă: brazilianul Edson Arantes do Nascimento, zis Pelé și argentinianul Diego Armando Maradona. Se știe deacum ce s-a întîmplat: suporterii ce pot accesa site-ul FIFA de pe Internet l-au uns pe Maradona în această postură, în timp ce organismul însuși ce decide destinele soccerului mondial l-a declarat, prin vocea expreședintelui Joao Havelange, pe Pelé, soluție găsită prin totalizarea voturilor unor oficiali, antrenori și ziariști. De aici, discuțiile pro și contra și supărarea lui „Pibe d'Oro", care a șters-o englezește evitînd să dea mîna cu „regele brazilian".

S-ar părea că o asemenea harababură ar fi putut conduce la tensionarea relațiilor dintre cele două națiuni dominante de pe continentul american. Ei bine, nu: Brazilia și Argentina și-au unit vocile pentru a critica modul în care a operat forul mondial în această situație. Atît în Brazilia, cît și în Argentina, presa a fost de acord că FIFA a ales o soluție politicoasă pentru a ieși din impasul care și l-a autocreat.

Sud-americanii cred că oficialii FIFA au găsit acest compromis după ce și-au dat seama că învingătorul ar putea fi Maradona, deși în intenția lor era să declare un singur cîștigător, prin adăugarea voturilor de pe Internet celorlalte opțiuni. ***„Pelé a învins pe covor"***, scrie ziarul brazilian „Folha" din Sao Paulo, expresia cu rezonanțe locale semificînd că bătălia s-a cîștigat în birouri și nu pe terenul de fotbal. ***„În ultimul moment, FIFA a găsit un șiretlic pentru a-l lovi pe Maradona sub centură, acordîndu-i lui Pelé distincția seculară, pentru că legendarul argentinian este persona non-grata pe culoarele FIFA."***

În Argentina au apărut pe ziduri o sumedenie de postere cu inscripția „Nenorocita de FIFA". Ziarul „Olé", care în preziua galei de la Roma a anticipat victoria lui Maradona, susține clar ipoteza menționată mai sus, privitoare la manevra prin care FIFA a găsit soluția de a-l încorona pe Pelé. Ziarul peruan „Libero" a titrat cu un singur cuvînt ***„Solomonic"***, iar în Columbia, „El Tiempo" spune că ***„FIFA s-a spălat pe mîini de Pelé și Maradona"***.

Cît despre ***Maradona***, el tună și fulgeră în continuare: ***„Eu am fost votat de către suporteri, iar Pelé, din cărți. Cei care spus că numai tinerii care nu l-au văzut pe Pelé jucînd au votat pe Internet, uită că acești tineri nu sînt orfani. Probabil că părinții lor le-au cumpărat computere și le-au influiențat voturile. Eu am fost desemnat fotbalistul secolului prin vot popular și nu pot refuza premiul, pentru că aș trăda pe cei care m-au votat"***, a spus reporterilor Maradona. ■

Top 10 la Fujitama Karate Club

Cum sfîrșitul anului bate la ușă, tradiționalele topuri de sfîrșit de an au și început să apară. Profitînd și de faptul că a căzut cortina peste toate competițiile de karate din acest an cel mai grăbit în a ierarhiza sportivii a fost clubul condus de Costel Căliman, Fujiyama Karate Club Iași. Fujiyama, care a dat 7 sportivi în loturile naționale, a avut un an pigmentat cu performanțe de excepție, salba de medalii cucerite în comeptițiile interne și cele europene sau mondiale fiind impresionantă. Ultimul obiectiv, cucerirea Cupei Campionilor Europeni, nu a putut fi realizat din simplul motiv că, datorită unor probleme organizatorice, competiția nu s-a disputat.

Topul stabilit:

1. Mușat Cornel (student în ultimul an la IEFS și ofițer al Jandarmeriei) - locul I la CM karate tradițional (fuku-go); 3 locuri I la Cupa României (kumite individual, fuku-go, kumite echipe); locul I la CE - rezultate obținute pentru Budo Brăila.

2. Scurtu Marian (absolvent al Facultății de Automatică și Calculatoare) - locul II la CE de karate tradițional (kumite echipe); locul III la CE de karate tradițional Fudokan (kumite individual).

3. Iordan Laura (elevă la Liceul Național) - locul I la fuku-go și locul II la enbu mixt la CE de karate tradițional Fudokan.

4. Lazanu Vlad - locul I kata echipe, locul III la kata individual, ambele la CE de karate tradițional Fudokan, locul I la kata individual la Campionatele Naționale.

5. Agrigoroaie Alin - locul I la kata echipe la CE karate tradițional Fudokan; locul I la kata echipe și locul II la kata individual la CN.

6. Gheorghiu Dragoș - loc I kata echipe la CE karate tradițional Fudokan; locul I la kata echipe și locul IV la kata individual la CN.

7. Murgoci Adrian - loc II la enbu mixt la CE de karate tradițional Fudokan, loc III la enbu mixt la CN.

8. Aciobăniței Doru - loc I la kumite echipe la Cupa României.

9. Morărașu Ștefan - loc I kata echipe la CN.

10. Tofan Gabriela - loc III la kumite individual și locul II la fuku-go pe zona Moldova la CN.

În afara cifrelor seci, *Costel Căliman* (3 dan) a făcut un bilanț al anului 2000 pentru clubul pe care-l conduce: ***„Deși finanțarea s-a redus față de alți ani am reușit cîteva performanțe notabile între care și aducerea la Iași a primului titlu de campion mondial prin Cornel Mușat. Pe lîngă participarea la toate competițiile am reușit să ne atingem și obiectivul de popularizare a celor două laturi deosebit de importante ale karateului tradițional, educația și performanța sportivă. Sînt foarte mulțumit de cele obținute în acest an de excepție și ne putem uita cu încredere spre viitor, obiectivul major al anului viitor fiind cucerirea Cupei Campionilor Europeni, competiție pe care încercăm să o organizăm chiar la Iași. Țin să mulțumesc părinților sportivilor care și-au susținut copiii și moral și material precum și mai multor sponsori, Primăria Iași, Pitti Inter Trading, Spontan, Extendo Grup, Fundația pentru Tineret a județului Iași, Panther, BRD, Propast, Tristars, care ne-au ajutat la diferite competiții precum și DJTS pentru sprijinul moral acordat"***. **(Ovidiu MINEA)**

Ionel Ganea a redescoperit drumul spre poartă

■ atacantul lui Stuttgart a înscris din nou în Bundesliga

Italia. Deținătoarea Cupei Italiei, Lazio, a ratat posibilitatea de a-și apăra acest trofeu, fiind eliminată de Udinese în sferturile de finală. Deși cîștigase în tur cu 2-1, Lazio s-a văzut învinsă la Udine cu 4-1 și a terminat meciul în nouă jucători, după două eliminări suferite în repriza a doua. Gazdele au deschis scorul prin Sottil în minutul 2 și l-au majorat prin Margiotta peste șapte minute, însă Lazio a revenit și a redus din diferență prin Mihajlovic, din penalty, în minutul 21. Istoria meciului s-a scris, însă, după pauză, cînd Mihajlovic a fost eliminat pentru obscenități la adresa arbitrului și gazdele au mai marcat de două ori, prin Margiotta ('82) și Walem ('90). Între timp plecase și cehul nedved la cabine, eliminat de intransigentul arbitru Farina.

Spania. Gheorghe Craioveanu a fost titular în partida pe care Villarreal a cîștigat-o, în deplasare, cu 2-1, după prelungiri, în fața formației din liga a treia Burriana, în 32-imile Cupei Spaniei. Craioveanu a fost înlocuit de Victor, în minutul 83, la scorul de 0-0, cele trei goluri ale partidei marcîndu-se în timpul celor două reprize de prelungire. Diego Cagna și Victor au punctat pentru Villareal, în timp ce Herrera a redus din handicap. Adrian Ilie l-a înlocuit pe argentianianul Juan Sanchez în minutul 73 al partidei pe care Valencia a cîștigat-o în deplasare cu 1-0 în fața echipei din liga a treia Gramenet. Unicul gol a fost marcat de Angulo în minutul 7. În fine, Barcelona a cîștigat cu 3-0 pe terenul echipei de liga a treia Gandia, marcatori fiind Gerard ('27), Enrique ('71) și Guardiola ('78).

Germania. Ionel Ganea a marcat cel de-al treilea gol al lui VfB Stutgart în meciul cîștigat de echipa sa cu 4-1 pe propriul teren, în fața celor de la Eintracht Frankfurt. Ganea a marcat în minutul 76, la 2-1 pentru gazde, ceilalți marcatori fiind Maljkovic ('34 autogol), Soldo ('60) și Dundee ('84), respectiv Gebhardt ('38). Într-un alt meci contînd pentru etapa a XVII-a a Bundesligii, echipa lui Dorinel Munteanu, cu acesta prezent pe teren 90 de minute, a fost învinsă acasă cu 2-1 de SC Freiburg. Au înscris Juskowiak ('66), respectiv Kehl ('31) și Konde ('59). În cel de-al treilea meci jucat marți seară în Bundesliga, Schalke 04 a învins cu 2-0 în deplasare pe SpVgg Unterhaching, prin golurile lui Ebbe Sand ('26) și Van Hoogdalem ('60), revenind pe prima poziție a clasamentului.

Olanda. În meciurile prolog din etapa a XVII-a, Waalwijk a remizat pe propriul teren, 1-1, cu PSV Eindhoven (fără Stîngă), iar Roda Kerkrade a învins cu 2-0 în deplasare pe Twente Enschede.

În imagine, Ionel Ganea, felicitat de coechipierii săi Pinto și Dundee

DIN 15 DECEMBRIE Gima® LA IULIUS MALL

Superstore

UN NOU PRIETEN ...de familie

VINO LA DESCHIDERE!

La Gima Superstore vei găsi o mulțime de produse la **prețuri incredibil de mici** și **surprize extraordinare !**

va urma...

Gima Superstore îți aduce **Gima** Club Card, cu reduceri instant și cadouri surpriză.

Gima Club Card este prima ofertă făcută vreodată în supermarketurile din România: un card personalizat, care odată primit, îți aduce reduceri și premii surpriză.

Pentru obținerea **Gima** Club Card este suficient să cumperi de 250.000 lei odată și să te prezinți la biroul de informații cu bonul de casă. Eliberarea **Gima** Club Card se face pe loc, **gratuit**. **Gima** Club Card este personalizat și se poate utiliza imediat. De fiecare dată cînd faci cumpărături, oricît ar fi de mici, sumele corespunzătoare se adună în "contul" tău de cumpărături. Astfel cîștigi premii importante.

Gima Club Card îți aduce SUPERPRODUSE... SUPERREDUCERI... SUPERPREMII!

PECU

CITIȚI ÎN PAGINA 2A

La Iași va fi înființat muzeul comunismului

IMPORTANT

Acest număr conține suplimentul gratuit GHID TV

100.4 FM

Nr. 297 (2888)
20 PAGINI
3500 LEI

Publicație a Grupului de Media Monitorul – Curentul

Ziarul care stă de vorbă cu oamenii

Monitorul

VINERI, 15 decembrie 2000

Înainte de a anunța Poliția, Salvarea sau Pompierii, sunați la MONITORUL 271.271

www.monitorul.ro

Poliția împarte orașul în proști și în deștepți

Șefii Poliției, col. Mircea Artenie (centru), col. Neculai Ștefăroi (dreapta) și col. Constantin Croitoru (Poliția Rutieră) dau tonul în ceea ce privește comportamentul polițiștilor: mumă cu polițiștii și ciumă cu civilii

■ *polițiștii sînt cei deștepți, iar civilii sînt proștii* ■ *în comparație cu alte cazuri, cazul polițistului Șovan, care a făcut un accident mortal și este protejat de poliție, demonstrează acest lucru* ■

Polițiștii ieșeni au dat, în sfîrșit, rezultatul alcoolemiei lui ***Daniel Șovan***, plutonierul care sîmbătă, 9 decembrie, a comis un accident mortal, în urma căruia o fată de 17 ani și-a pierdut viața. Cinci zile Inspectoratul de Poliție Județean a tăcut, dînd impresia mușamalizării acestei anchete.

Aseară, după mari insistențe ale reporterilor de la „Monitorul", maiorul ***Vasile Fetcu***, șeful Poliției Rutiere, a scos din mînecă alcoolemia plutonierului Șovan: 0,95 la mie.

Rezultatul, care constituie elementul cheie al dosarului, rămîne o mare enigmă: în primul rînd, a fost dat după cinci zile de tergiversări (în condițiile în care, în mod curent, alcoolemia se află în una-două zile) și, în al doilea rînd, se află cu doar cinci subdiviziuni sub pragul penal de 1 la mie care, odată depășit, constituie o circumstanță agravantă atunci cînd judecătorii dau sentința. 0,95 la mie, după cinci zile de tăcere, rămîne o incertitudine.

În registrul Institutului de Medicină Legală nu figura pînă ieri nici o mențiune referitoare la cererea Poliției de efectuare a analizelor plutonierului Șovan. Șeful Poliției Rutiere a luat legătura prin telefon cu ofițerul desemnat să conducă anchetarea cazului pentru a afla alcoolemia. ***„Nu-și poate permite nici un ofițer să ascundă probele într-un dosar"***, ne-a asigurat acesta. **(Fănica DUMITRAȘCU)**

Continuare în pagina 2A

O mamă își caută disperată copiii

■ *aceștia au plecat la o sală de jocuri mecanice și nu s-au mai întors*

De mai bine de o lună de zile, ***Maria Chiru*** își caută disperată feciorii. Băieții, care au unul 11 ani și celălalt 13 ani, parcă au intrat în pămînt într-o seară de sîmbătă, pe drumul dintre o sală de jocuri și casă. ***„Le-am dat voie să meargă, ca și în alte dăți. Consemnul a fost să se întoarcă acasă la ora 21. Nu au apărut nici pînă a doua zi dimineața. Am fost și am întrebat patronul de la sală și mi-a spus că i-a văzut seara, dar că nu știe cînd au plecat și încotro"***, povestește femeia.

Cei doi băieți sînt elevi la școala „I. Neculce" și nu au dispărut niciodată de acasă, pînă acum. Cel mai mic, Bogdan Chiru, este chiar un elev cu note foarte bune și are o bursă socială. **(Dana PAVEL)**

Continuare în pagina 2A

azi

Meteo: Vremea se menține deosebit de caldă, pentru această perioadă și va fi închisă ca aspect. Cerul va fi noros, mai mult acoperit în Bucovina și nordul Moldovei, unde, pe spații relativ extinse, va ploua. Temperatura aerului va înregistra valori maxime cuprinse între 6° și 13° C, iar minimele vor oscila între 2° și 6° C. Izolat, se va semnala ceață.

Facturi paranormale: Ieșenii plătesc aiurea milioane de lei regiilor de apă. Contorul de bloc înregistrează mai mult decît suma apometrelor de apartament. Un administrator de la Gară nu știe pe spatele cui să pună această diferență care înseamnă lunar zeci de milioane de lei. **2A**

În amintirea Revoluției: Ieri, membrii „Frontului Popular Român" au rememorat evenimentele din 14 decembrie 1989, cînd puseseră la cale o revoltă populară. Planul n-a fost dus la capăt. Peste trei zile, Revoluția avea să înceapă la Timișoara. **3A**

Unde mergem? Puteți face un week-end la Vama cu un milion de lei. Amatorii de balet pot petrece o seară de duminică urmărind la Opera Română spectacolul muzical-coregrafic „Cocoșatul de la Notre-Dame". **3A**

În sfîrșit, știm cine este președintele SUA

■ la mai mult de cinci săptămîni de la alegeri, republicanul ***George W. Bush*** devine noul președinte al SUA ■ ***Al Gore*** a abandonat lupta juridică, recunoscînd victoria lui Bush n televiziunile americane ***„au suflat și-n iaurt"*** înainte de a-l declara pe Bush învingător ■ Bush este al patrulea președinte american care a pierdut votul popular, dar a cîștigat votul electorilor ■ noul președinte va avea de spulberat îndoielile legate de legitimitatea mandatului său ■ în primul discurs rostit în calitate de președinte, Bush a pledat pentru reconciliere ■ un oficial al noii administrații americane spune că România poate juca un rol major ca membru NATO ■ ***Ion Iliescu*** și-a exprimat încrederea în noul președinte american ■

George Bush și soția lui, Laura

Totul despre Bush și familia sa, în pagina 9A

Hoții au deraiat un personal

■ *ei au furat instalația de semnalizare*

Trenul de persoane 8032 Fetești-București Obor a deraiat ieri dimineață în apropierea stației Pantelimon, după ce persoane încă neidentificate au furat instalațiile de semnalizare a căii ferate, a declarat ***Lucian Blaga,*** șeful Revizoratului General pentru Siguranța Circulației din cadrul CFR SA. ***„Răufăcătorii au sustras aparatele și instalațiile care stabilesc modul de circulație a trenului",*** a spus Blaga. Revizoratul General pentru Siguranța Circulației a declanșat o anchetă pentru stabilirea împrejurărilor în care s-a produs accidentul, urmînd să întocmească un dosar care va fi transmis Poliției, în vederea identificării și pedepsirii persoanelor care au furat instalațiile. Furturile de instalații din domeniul siguranței circulației feroviare sînt pedepsite cu închisoare de pînă la 18 ani. Accidentul nu s-a soldat cu victime. ■

Anul acesta, în Iași au fost scoși peste 50 de mii de dinți

Anul acesta, în Iași au fost aruncați la coș aproape 51.000 de dinți. Dacă ar fi să completăm dantura ieșenilor cu dinții și măselele extrase de stomatologi, ar rezulta că, într-un an de zile, peste 1600 de adulți complet știrbi și-ar putea rezolva problemele din „donațiile" pacienților cabinetelor stomatologice. Aceasta luînd în calcul faptul că într-o lună de zile fiecare medic stomatolog face, în medie, 15 extracții dentare. **(Laura HUSARU)**

Continuare în pagina 2A

Iliescu, uns președinte

Începînd de ieri, ***Ion Iliescu*** a devenit oficial președinte al României, imediat după ce Curtea Constituțională i-a validat mandatul. Cu acest prilej, Iliescu a declarat că se angajează să fie președintele tuturor românilor și a făcut un apel la reconciliere națională. ***„Disputele de idei, diferențele de opinii și de programe sînt absolut necesare pentru organizarea și funcționarea democrației, dar trebuie să se renunțe la resentimente și încrîncenări. România va avea de cîștigat prin reconciliere și nu prin dezbinări"***, a spul el. Din punct de vedere istoric, Iliescu consideră că momentul validării mandatului său a încheiat în condiții exemplare ultimul proces electoral la prag de secol. La validarea mandatului a fost prezent și Emil Constantinescu, care l-a felicitat pe succesorul său.

În pagina 10A, ce i-a spus Emil Constantinescu lui Ion Iliescu

Ascultați Punctul pe i

NORD EST Radio

Viceprimarii Vasile Dumitriu și Vasile Munteanu sînt invitații **Punctului pe i**, de vineri, 15 decembrie. Care sînt atribuțiile lor în Primăria Iasi, ce pot face ei pentru binele iesenilor si ce planuri au pentru anul viitor sînt doar cîteva întrebări la care vor răspunde invitații emisiunii **Punctul pe i** de la Radio Nord-Est. Ascultătorii pot adresa întrebări viceprimarilor Vasile Dumitriu și Vasile Munteanu la telefoanele 211550 și 211560.

Realizatoarea emisiunii: Corina Gîlcă

Cîștiguri fabuloase la Loto de Sărbători

Sfîrșitul anului 2000 va aduce celor cu noroc premii de miliarde, mașini și apartamente. Aproape fiecare joc organizat de Loteria Națională are pregătit, pentru lunile decembrie-ianuarie, cîte o extragere specială. La „6 din 49", la „Tragerea Revelionului", care va avea loc pe 2 ianuarie, reporturilor la categoria I și II li se vor adăuga premii suplimentare. La categoria I, fiecare cîștigător va primi, pe lîngă bani, și cîte un apartament cu trei camere (inclusiv valoarea impozitului pe apartament). **(A. CORDUNEANU)**

Continuare în pagina 2A

Bd. Ștefan cel Mare va fi închis pînă pe 7 ianuarie

Pentru trei săptămîni, ieșenii nu vor mai putea circula cu autoturismele pe bulevardul Ștefan cel Mare. Începînd de ieri, porțiunea bulevardului Ștefan cel Mare cuprinsă între strada A. Panu și strada I.C. Brătianu a fost transformată în pietonal. Bulevardul va fi redeschis traficului auto pe 8 ianuarie 2001. ***„Ca în fiecare an, această zonă va fi decorată și împodobită pentru a marca sărbătorile de iarnă"***, a declarat viceprimarul ***Vasile Dumitriu.*** Ieri se lucra intens la decorarea stîlpilor de pe trotuare și la ornarea lor cu ghirlande multicolore. Ca în fiecare an nu vor lipsi nici de această dată celebrele porți care vor mărgini pietonalul. **(R.M.)**

100.4 FM

Poliția împarte orașul în proști și în deștepți

Continuare din pagina 1A

În cursul zilei de ieri, maiorul Fetcu a fost plecat în municipiul Pașcani, afirmația referitoare la alcoolemie fiind doar o asigurare verbală, fără a avea posibilitatea probării cu acte. Una din explicațiile întîrzierii comunicării rezultatelor oferită de mr. Fetcu este plata care trebuie efectuată la IML pentru a putea depune la dosar buletinul analizelor.

În prima fază a unei anchete, probele existente la dosar constituie capetele de acuzare în instanță. În cazul de față, un ofițer a preluat proba de sînge a unui coleg. Pe baza acesteia, instanța judecă gravitatea faptelor. Dacă probele nu au fost analizate imediat după producerea accidentelor, rezultatele pot fi depreciate. Nimeni nu poate ști dacă ofițerul care a dus probele a pus sigiliu pe acestea, dacă nu le-a schimbat între timp, dacă a folosit toate procedurile legale în asemenea situații. Aceste suspiciuni apar tocmai pentru că a trecut aproape o săptămînă de la comiterea accidentului pînă la aflarea unui rezultat, și acela comunicat verbal, aproape de închiderea ediției. Această întîrziere ieșită din tiparele anchetelor întreprinse de Poliția Rutieră este lipsită, deocamdată, de o explicație. În acest moment nu mai contează fapta plutonierului *Daniel Șovan*, el însuși aflat în stare gravă, cît maniera în care este tratat cazul de către colegii săi polițiști. În situații asemănătoare, alcoolemia este comunicată imediat. Ieri, IPJ a dat un comunicat oficial privind comiterea unui accident la Lețcani, cu o noapte în urmă, în care se menționează că unul din cei implicați în

Maiorul Fetcu a anunțat ieri alcoolemia lui Daniel Șovan: 0,95 la mie

incident se afla în stare de ebrietate. În cazul plutonierului Daniel Șovan această informație a fost oferită după cinci zile.

Acesta nu este primul caz de încercare de acoperire a unui ofițer. În urmă cu două luni, *Petru Șuhan*, ofițer în cadrul serviciului de Protecție a cadrelor din Ministerul de Interne (UM 0962), a fost implicat într-o încăierare cu patru tineri. În altercație, unul dintre băieți, *Vasile Popa* (19 ani) a murit, Șuhan fiind acuzat că l-a omorît în bătaie pe tînăr. Șuhan a fost audiat de procurori după aproape șase zile de la tragicul eveniment, fiind chemat pe data de 13 la Parchet, de unde a ieșit cu cătușele pe mîini. Polițistul nici nu a fost introdus în arest, iar conducerea Inspectoratului de Poliție nu a considerat că ar fi necesară informarea populației despre acest caz. *Mr. Daniela Onuțu*, purtător de cuvînt în cadrul Inspectoratului Județean de Poliție, a încercat atunci să explice că *„avînd în vedere că este vorba despre un militar, care este cercetat de Parchetul Militar, și, dacă va fi cazul, va fi judecat de o instanță militară, probabil că nimeni nu-și pune problema că persoana în cauză ar putea dispărea de la domiciliu“*. Lăsarea în libertate a unui individ suspectat de omor, ucidere din culpă sau lovitură cauzatoare de moarte reprezintă un pericol public, existînd riscul de a încerca influențarea dezvoltării anchetei sau chiar a martorilor.

O mamă disperată își caută copiii

■ *aceștia au plecat la o sală de jocuri mecanice și nu s-au mai întors*

Continuare din pagina 1A

Ciprian, fratele mai mare, nu a făcut nici el niciodată probleme mamei. *Maria Chiru* și-a crescut singură copiii din 1993, an în care soțul ei s-a sinucis. Are o pensie mică și stă într-o garsonieră prăpădită, dar pe copii nu i-a neglijat. *„Am acasă și televizor și radiocasetofon, de toate. Nu cred că din cauza lipsurilor au plecat“*, spune mama. Femeia mulțumește acum lui Dumnezeu că nu i-a dat voie la jocuri și fetei de 12 ani. S-a gîndit că ea nu are ce căuta printre băieții care populează, de obicei, astfel de săli. De luna trecută, femeia și-a căutat băieții prin toate orfelinatele, la Centrul de Primire Minori, la poliție. Nu le-a dat nicăieri de urmă. În mintea ei s-au țesut fel de fel de scenarii catastrofice, de la dormit prin canale pînă la vînzare peste hotare. Cînd au dispărut, Ciprian era îmbrăcat cu pantaloni negri și geacă verde, iar Bogdan într-un trening verde.

ORAȘUL PE O COLOANĂ

Examenul de licență va fi mai greu de fraudat

Pentru a se reduce șansele de fraudă la licență, profesorilor universitari care predau și la universități private li se interzice să facă parte din comisiile de licență de la stat. Aceasta este măsura care se va aplica, conform unui recent ordin al MEN, începînd cu sesiunea de licență din luna februarie a anului viitor de către toate instituțiile publice de învățămînt superior. Accesul într-o comisie de licență va putea fi considerat un adevărat privilegiu, deoarece nici fidelitatea față de universitatea de stat nu este suficientă pentru a acorda ultimele note studenților. Astfel, doar cei care au funcția didactică de profesor sau, cel puțin, de conferențiar, vor putea să evalueze lucrările de diplomă. Această reglementare pune în dificultate unele specializări de la Universitatea „Al.I. Cuza“, la care singurele cadre didactice profesori sau conferențiari țin ore și în universități particulare. *„În aceste situații se vor numi, eventual, lectori în comisiile de licență“*, declară *prof.dr. Dumitru Oprea*, rectorul Universității „Al.I. Cuza“. (M.C.)

Cîștiguri fabuloase la Loto de Sărbători

Continuare din pagina 1A

La categoria a II-a, se adaugă suplimentar la fondul de cîștiguri încă un miliard de lei. În cazul în care aceste premii nu se cîștigă pe 2 ianuarie, ele vor fi „reportate“ la tragerile următoare. O schimbare la „6 din 49“ va interveni și în ceea ce privește prețul variantei. O variantă specială de Revelion costă 6.000 de lei, urmînd ca, după aceasta, prețul să rămînă la 4.000 de lei (la NOROC, 2.000 de lei în loc de 1.000). Și la „Ora 1 a venit“ sînt premii speciale de Crăciun. Pe 24 decembrie, pe lîngă extragerea obișnuită, va avea loc o extragere specială, din 4.000 de bilete extrase de la 3 decembrie încoace, la fiecare ediție a emisiunii. Premiile, în număr de 64, vor fi: 30 de autoturisme Dacia, o garsonieră și mai multe premii în valoare de 50, 40, 30 pînă la 3 milioane de lei. Și la Joker este o o ediție specială. Pe 2 ianuarie, se vor aloca fonduri suplimentare de cîștiguri. În situația în care premiul cel mare, de 20 de miliarde de lei, de la categoria I nu va fi cîștigat pînă atunci, se va suplimenta fondul de cîștiguri la categoria a II-a cu un apartament cu trei camere (inclusiv valoarea impozitului pe apartament) pentru fiecare cîștigător. În cazul în care respectivul premiu de 20 de miliarde de lei a fost atribuit pînă la 2 ianuarie, se vor aloca suplimentar două miliarde de lei la categoria I și un apartament cu trei camere (fără impozit inclus) pentru fiecare cîștigător al acestei categorii. La aceste premii se va adăuga cîte un apartament cu trei camere (cu impozit inlcus) pentru fiecare cîștigător de la această categorie. Vînzarea biletelor Joker pentru această extragere va fi între 21 decembrie și 1 ianuarie 2001, prețul unei variante simple fiind de 10.000 de lei.

Ieșenii plătesc aiurea milioane de lei regiilor de apă

■ **contorul de bloc înregistrează mai mult decît suma apometrelor de apartament** ■

Repartizarea consumurilor de apă la familiile din asociație echivalează pentru administratorul *Vasile Mărcuț* cu rezolvarea unui caz din celebrul serial „Dosarele X“. În fiecare lună administratorul rămîne cu zeci de metri cubi de apă rece și caldă pe care nu știe cui să-i repartizeze.

În luna noiembrie, apometrul de apă caldă de la intrarea în blocul L2 situat pe strada Silvestru a înregistrat un consum de 244 mc. După ce a adunat consumurile înregistrate de apometrele de apartament ale celor 32 de familii din asociație i-a reieșit un consum de 196 mc, adică mai mic cu 48 de metri cubi, însemnînd peste 1 milion de lei. *„Banii ăștia cine o să-i plătească?“*, s-a întrebat Mărcuț. Situația este similară și la apă rece. Apometrul general a înregistrat un consum de 259 de metri cubi, iar suma apometrelor celor 32 de familii indicau, cumulat, un consum de 225 de metri cubi. *„Diferența de 34 de metri cubi cum o împart? Toată lumea este contorizată în apartament și nu vrea să plătească mai mult decît le indică aparatele de măsură“*, a declarat administratorul Mărcuț. Pentru a rezolva enigma, administratorul a verificat subsolul blocului. *„Nu sînt pierderi“*. A făcut citirea apometrelor din apartament în același timp cu cele generale. *„Există totuși o diferență“*, spune Vasile Mărcuț. Pentru a fi sigur că nu e nici o greșeală, administratorul a solicitat în octombrie atît angajaților RAJAC cît și ai RA „Termoficare“ să schimbe contoarele. *„Le-au schimbat, dar eu tot am o diferență de 1,3 milioane de lei. Am început să fac listele de plată pe noiembrie, însă nu știu pe cine să pun la plată“*, a spus acesta.

Vasile Enache, inginerul-șef al RA „Termoficare“, crede că este imposibil ca cele două consumuri să coincidă perfect. *„Există o diferență între clasele de precizie ale apometrelor“*, a spus Enache care recomandă ca diferența să fie împărțită tuturor locatarilor. Purtătorul de cuvînt al RAJAC, *Tudor Tudose*, consideră că diferența nu este semnificativă. *„Multe din apometrele de apartament sînt montate după metode empirice de persoane mai mult sau mai puțin autorizate. Este posibil ca unele să nu înregistreze fidel consumul“*, a declarat Tudose, fără însă să explice cui revine să plătească diferența. **(Răzvan MOLDOVEANU)**

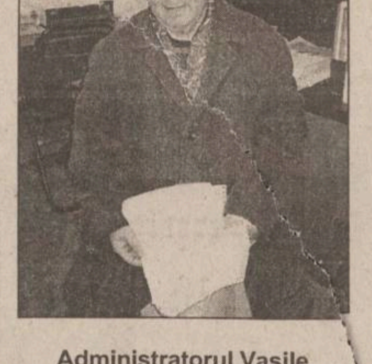

Administratorul Vasile Mărcuț nu știe pe spatele cui să pună o diferență de zeci de milioane de lei pe lună

Muzeul comunismului ar putea să fie înființat la Iași

■ **Val Condurache se gîndește să înființeze un muzeu al comunităților, unul de istorie contemporană (al comunismului) și unul de artă religioasă ■ „Muzeul în patru vînturi“ este o altă idee a directorului Palatului Culturii** ■

Iașul s-ar putea transforma în curînd din *„orașul celor șapte coline“* în *„orașul muzeelor“*, dacă ideile lui *Val Condurache*, actualul director al Complexului Muzeal Moldova, s-ar putea concretiza. Acesta a conceput o modalitate inedită și foarte specifică funcției pe care o deține în prezent de a reda Iașului vocația europeană pe care a avut-o veacuri la rînd: *„Pînă în 1950 Iașul a fost unul dintre cele mai cosmopolite orașe din țară. Peste 50% din populație o reprezentau diversele comunități, astfel că aici se regăseau influențele foarte multor stiluri europene“*, consideră Val Condurache. Constituind o *„răscruce europeană“*, în toate sensurile, Iașul nu a lăsat așadar loc nici unei discriminări culturale sau etnice, manifestîndu-și însă, prin Junimea de exemplu, un acerb spirit critic. De aceea, Val Condurache și-a propus să înființeze un muzeu al comunităților. Cei pe care i-a vizat în mod special sînt evreii, aceștia constituind înainte de al doilea război mondial aproximativ o treime din populația orașului. Nici minoritățile armeană, grecească, italiană și lipovenească din Iași nu au fost uitate de directorul de la Palatul Culturii. Principala condiție pe care acestea trebuie s-o îndeplinească este aceea de a deține obiecte de patrimoniu, reprezentative pentru culturile cărora le aparțin. *„Eu nu vreau să fac un muzeu «de hîrtie», cu documente, care desigur că-și au importanța lor, ci un muzeu viu“*, spune Val Condurache. Problema o constituie identificarea și apoi regăsirea acestui patrimoniu, *„pornind de la ideea comunităților foarte compacte, cu un mod de viață particular, cu ocupații foarte bine definite, înscrise în niște bresle omogene (cum ar fi armenii care făceau comerț cu condimente aduse din colonii)“*. Chiar și țiganii și-ar putea găsi un locșor în acest

Val Condurache, directorul Complexului Muzeal Moldova

muzeu, virtual deocamdată, dacă ar face dovada că sînt interesați și dețin astfel de obiecte. Deși încă nu știe unde va fi amplasat acest muzeu, Val Condurache este optimist în această privință, considerînd că există foarte multe clădiri de patrimoniu în Iași, chiar dacă marcate de trecerea timpului, care l-ar putea găzdui. Un al doilea muzeu necesar în Iași, în opinia lui Val Condurache, este acela de Istorie Contemporană, pe care vrea să-l realizeze chiar în propriul fief, la Palatul Culturii. *„Din fericire sau nefericire, am fost martorii comunismului. Un întreg sistem politic, social și economic s-a surpat și încă trăim sub presiunea acestei schimbări istorice. Reziduuri ale acelei perioade nu mai există, doar oamenii i-au supraviețuit. Trebuie să vedem cu ce putem identifica, de exemplu, colectivizarea agriculturii“*, declară Val Condurache. Muzeul de artă religioasă medievală va fi o secțiune a Muzeului de artă deja existent în cadrul Complexului Muzeal Moldova, dacă lui Val Condurache îi ies „cărțile“. *„Este necesar să fie subliniată dimensiunea antropologică“*, argumentează acesta. Pentru acest proiect directorul Palatului Culturii nu are în vedere atît „colecționarea“ de noi obiecte, cît regruparea celor deja existente, punerea lor într-o altă lumină. *„Muzeul în patru vînturi“* este o altă idee muzeistică a lui Val Condurache, care are ca scop valorificarea unor ruine ale Iașului ignorate pînă acum. Cele „patru vînturi“ le constituie pivnițele lui Grigore Ureche, situate în preajma Halei Centrale, ruinele datînd din vremea domniei lui Alexandru Lăpușneanu de pe strada Ștefan cel Mare și Sfînt, galeriile Palatului Domnesc de sub Teatrul de vară și zona Muzeului Unirii, situat pe strada Lăpușneanu. Toate acestea se pot metamorfoza în viziunea celui care a conceput proiectul în spații comerciale, galerii de artă și, nu în ultimul rînd, în obiective turistice. Pentru a da viață acestor idei, Val Condurache intenționează să mobilizeze întreaga comunitate ieșeană, sperînd în sprijinul Consiliului Local, al cărui membru este, și în cel al întreprinzătorilor particulari, dispuși să investească în proiectele sale. **(Mirela CORLĂȚAN)**

Adevărul de la Rompak

■ **un tînăr muncitor a spus că este terorizat de patroni** ■ **colegii lui de muncă spun că, dimpotrivă, relațiile cu șefii sînt în regulă** ■

„Eu sînt stăpînul de sclavi“, ne-a întîmpinat cu umor directorul administrativ al SC Rompak Pașcani, Gürol Ozferendeci. În urmă cu o săptămînă, un muncitor din fabrică a dat publicității faptul că patronii firmei l-au suspus la un regim de teroare psihică, în urma căruia a ajuns să se interneze în spital. *Claudiu Vătavu*, în vîrstă de 32 de ani, spunea că șefii îl amenințau zilnic cu concedierea, că îl umileau, că îi căutau mereu nod în papură. Un certificat medical semnat de un doctor demonstra, în același timp, că Vătavu prezenta simptome ce ar fi putut fi determinate de un șoc psihologic suportat la locul de muncă. Ieri, conducerea Rompak ne-a dezvăluit stilul de lucru din fabrică și felul în care a fost tratat Claudiu Vătavu. Juristul firmei, *Dan Stoica*, a afirmat că acest muncitor absenta sau întîrzia foarte mult la serviciu și că singurul lucru care i s-a spus a fost să nu pună capăt întîrzierilor. Stoica și-a pus bine la punct apărarea față de acuzațiile lui Vătavu, prezentînd mai multe referate și note explicative luate în timp lui Claudiu Vătavu, muncitor la secția Ambalare. *„Cînd s-a observat că nu face față acestei munci, a fost mutat la Administrativ, nicidecum dat afară“*, a menționat Dan Stoica.

În timp, relațiile lui Vătavu cu restul colegilor de muncă s-au agravat. Conform juristului, crizele nervoase suferite de muncitor datează de multă vreme, neavînd legătură cu observațiile pe care le-a primit de la șefi în ultimele luni. Pe 30 septembrie 1998, doctorul Dan Iliescu menționa într-un certificat medical: *„Sindrom distimic post-aditiv“*, iar mai jos, pentru ca toată lumea să înțeleagă, se afla adnotarea: *„Tulburarea psihică apare cînd se întrerupe brusc consumul de alcool“*. Colegii de muncă ai lui Vătavu spun că aceasta era problema sa: devenea nervos cînd nu putea să bea. *„De mult timp avea aceste tulburări; îl cunosc de cînd lucram împreună la Retrom“*, ne-a declarat *Marin Mardare*. pe de altă parte, muncitorii din fabrică n-ar da pe nimic sljuba pe care o au acum. Salariul mediu este de 4-5 milioane de lei pe lună, iar la poartă stau în fiecare dimineață 50-60 de oameni care vor să fie angajați. Pe de o parte este posibil ca, de frica patronilor, toți să țină partea firmei și să se delimiteze de Claudiu Vătavu. Pe de altă parte, cei doi turci care conduc fabrica de drojdie Rompak, n-au arătat nici o clipă că au ceva de ascuns. **(Cristian DROANȚĂ)**

Anul acesta, în Iași au fost scoși peste 50 de mii de dinți

Continuare din pagina 1A

„Pentru noi, stomatologii, extracția dentară este ca și un eșec profesional. Tocmai din această cauză evităm să facem extracții. Apelăm la acestea doar în momentul în care dinții sau măselele nu mai pot fi salvate sub nici o formă“, ne-a declarat *dr. Ioan Savinescu*, președintele Asociației Medicilor Stomatologi cu Practică Privată din România. Medicii stomatologi susțin că persoanele din mediul rural au parte de cele mai multe extracții dentare. Acestea trec foarte rar pe la dentist, iar cînd ajung, în cele din urmă, vor un tratament rapid și nu unul de durată. Ei refuză numeroasele tratamente locale deoarece spun că au de mers la cîmp sau sînt foarte ocupați cu tot felul de treburi agricole. În plus, pentru că nu au acces la un medic stomatolog în sat, aceștia ajung destul de rar la un cabinet stomatologic din oraș ca să-și trateze dantura.

PROPUNERE INCREDIBILA !

DE ACUM, ASAMBLATE IN ROMANIA!

Siguranta, calitate, stoc nelimitat de piese de schimb!

DATECS, cea mai buna solutie pentru conectarea la orice pachet software de gestiune.

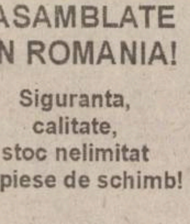

DATECS MP5000
Pret: 210 USD
Interfata: 15 USD
Software de conectare: 50 USD

DATECS MP500TR
Pret: 355 USD
Interfata: 45 USD
Software de conectare: 50 USD

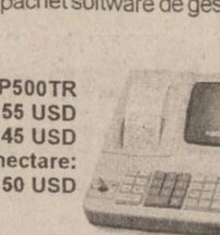

Incepand din data de 01.11.2000:
- pentru fiecare casa de marcat marca DATECS achizitionata, veti primi cadou un termometru electronic CITIZEN.
- pentru 10 case de marcat marca DATECS achizitionate, veti primi cadou un ceas de mana Q&Q sau un calculator de birou cu banda CITIZEN.

DANUBIUS EXIM s.r.l.
Str. Spatar N. Milescu nr. 45, sector 2, Bucuresti
Tel. 2503439, 2504431, 6532872. Fax: 2502804, Email: danubius@fx.ro, danubius-med@fx.ro

In decembrie ca dar
Poti oferi un celular !

Ericsson T10 14÷29 $*
Mitsubishi Trium 1÷14 $*
Maxon 3204 1÷7 $*
NOKIA 5110 1÷19$*
Philips Savy Vogue 1÷19 $*
NOKIA 3310 69÷99$*

Oferta CONNEX valabila pana la 31 decembrie : 50% reducere la abonament in primele trei luni pentru oricare dintre abonamentele CONNEX.

Au mai ramas de castigat :
- Premiul lunii decembrie : 20 SIM -uri KAMARAD ;
Marele Premiu : Un autoturism DACIA (ianuarie 2001).

Str. Vasile Alecsandri, Bl. 11, Tel : 211.988;
092.44.11.11.

SKYFON GSM
dealer autorizat CONNEX

Drepturi de autor ©2000 Nokia Mobile Phones. Toate drepturile rezervate.

SOCIETATEA DE ASIGURARE REASIGURARE ARDAF®

Ești liniștit cînd știi că tu și partenerul tău de trafic v-ați încheiat la ARDAF asigurarea obligatorie de răspundere civilă auto.

Încheie la ARDAF pînă la 31 Decembrie 2000 asigurarea obligatorie auto pentru tot anul 2000!

Vei beneficia de reducerea tarifului cu 10% conform legislației.

Ai șansa de a prinde Marele Premiu un autoturism Renault Megane și multe alte premii speciale:

410 așiurări individuale de accidente
5 polițe de asigurare Căminul
7 seturi cauciucuri pentru Dacia
10 baterii auto
15 pachete cu accesorii auto
20 pachete surpriză ARDAF

Tragerea la sorți a premiilor: 20 Februarie 2001
Lista cîștigătorilor va fi publicată în cotidianul "Adevărul" din 23 Februarie 2001.

ARDAF IAȘI - Bd. Ștefan cel Mare, bl. B2, et.1, tel. 212329, 210297, fax 212118
ARDAF PAȘCANI - Str. Ștefan cel Mare, bl. A5, parter, tel. 767151
ARDAF HÎRLĂU - Str. Ștefan cel Mare și Sfînt 21, tel. 722234

ASIGURAREA OBLIGATORIE AUTO PENTRU TOT ANUL 2001

și ... Viața merge mai departe! RCA

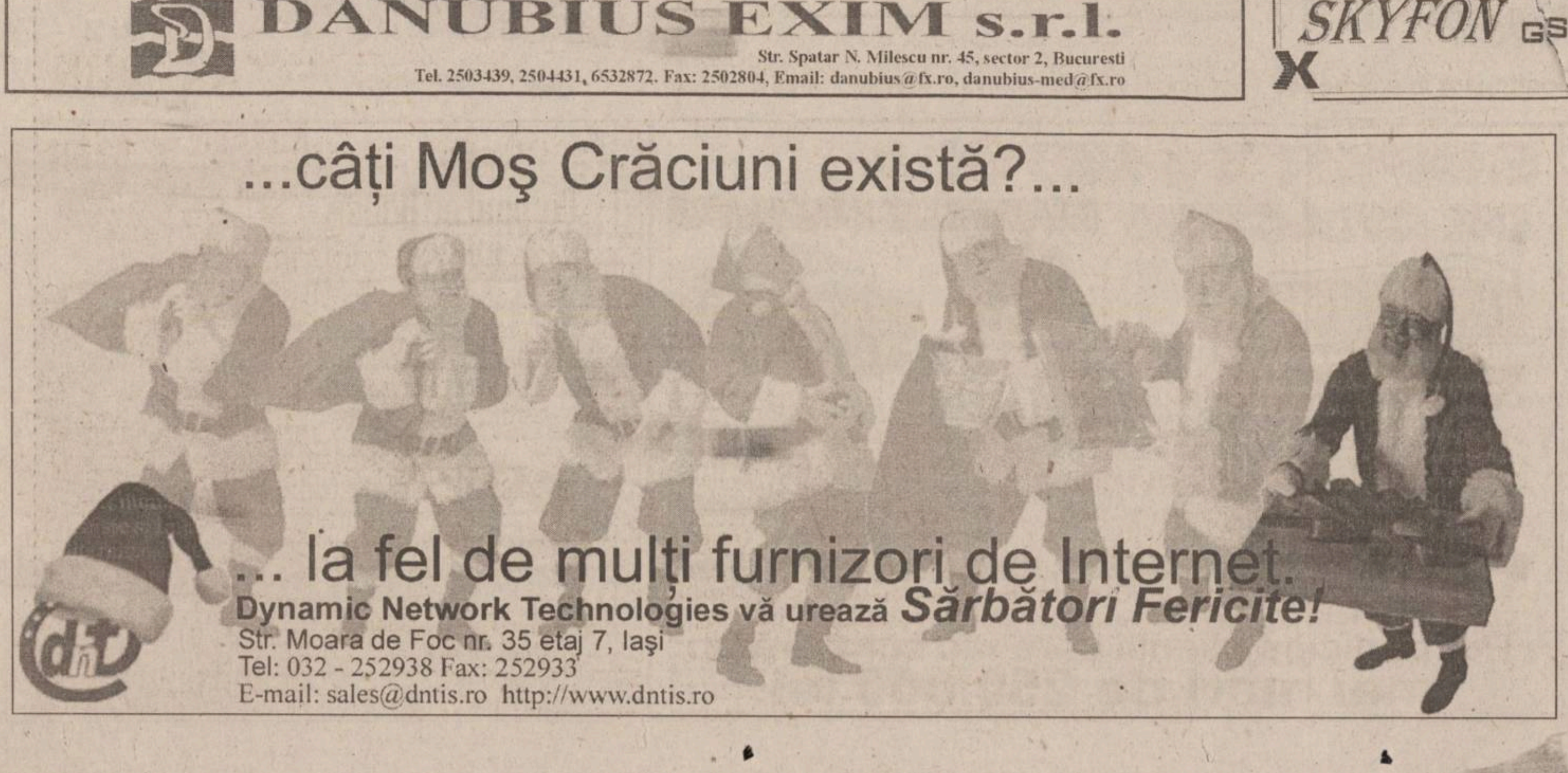

SUPERTOMBOLĂ LA ASTRAL TELECOM

Televiziunea prin cablu ASTRAL TELECOM nu se dezminte. Ca de fiecare dată, aceasta este alături de abonații săi fideli.
Odată cu ultimele zile din acest mileniu ASTRAL TELECOM - televiziunea prin cablu organizează o SUPERTOMBOLĂ, în cadrul căreia puteți câștiga numeroase premii, cel mai important fiind un autoturism DACIA 1310.Marele premiu poate fi câștigat de abonații fideli care au achitat abonamentul pe trei luni în avans începînd cu luna octombrie 2000. O condiție minimală, dar care vă poate aduce bucuria conducerii unui superb autoturism, premiul așteptîndu-și marele cîștigător. De asemenea, televiziunea prin cablu ASTRAL TELECOM oferă zeci de abonamente gratuite la cablu+HBO, precum și abonamente la revista TV Satelit. CARTON NETWORK Si NATIONAL GEOGRAPHIC pregătesc pentru copiii abonaților multe surprize.
Tragerea la sorți va avea loc în data de 29.12.2000.

ASTRAL TELECOM
urează succes participanților la tombolă!

ORAȘUL PE O COLOANĂ

Trei puștani au vrut să demonteze un tren

Trei puștani de 15 ani au pus Poliția pe urmele lor după ce au prădat un tren. Lucian Andrei este din Iași iar ceilalți doi din Holboca, toți trei fiind elevi ai Liceului Agricol, profil mecanică auto. Ei au furat dintr-un tren de noapte care staționa în gara Iași un portbagaj din aluminiu pe care l-au demontat cu ajutorul unei chei speciale. După ce au coborît portbagajul din tren, cei trei năzdrăvani au pus bucățile de aluminiu într-un sac pe care l-au urcat într-un taxi. Ei au vîndut marfa unor țigani care folosesc aluminiul la confecționarea cazanelor, ceaunelor și tigăilor și cu banii obținuți au mers într-un bar cu jocuri mecanice. Polițistul care îi însoțea pe copii ne-a spus că cei trei au cîștigat cam cîte un milion fiecare și că nu erau la primul furt de acest gen. Ei au acționat de mai multe ori, dar au fost prinși în cele din urmă de Poliție. Aceștia au fost aduși în fața comisiei de expertiză medico legală psihiatrică de la Spitalul „Socola“, urmînd ca în urma rezultatului dat de aceasta, dosarul să fie înaintat la Tribunal care va decide pedeapsa celor trei. **(M. OLOERU)**

Camelia Gavrilă își ia șase luni de concediu

Camelia Gavrilă, fosta inspectoare generală a Inspectoratului Școlar Județean (IȘJ) a predat ieri ștafeta lui ***Liviu Burlec***, numit cu delegație în funcția de inspector general pînă cînd se va organiza concursul de ocupare a fotoliului de șef al IȘJ. Numărul unu în IȘJ în ultimii patru ani, Gavrilă a predat ieri lui Burlec documentele, biroul și prerogativele funcției de inspector general. ***„Printr-un proces verbal, am primit cheile biroului, actele și toate cele ce țin de prerogativele funcției. Astăzi a trebuit să mă pun la punct cu niște probleme de contabilitate“***, ne-a declarat Liviu Burlec, inspector general interimar în cadrul IȘJ. Pentru Liviu Burlec, prima zi în fotoliul de inspector general a fost destul de lipsită de evenimente. ***„Am avut de verificat mapa cu documente, vreo două-trei audiențe, am semnat statele de plată și două cereri de transfer ale elevilor de la o școală la alta“***, a spus Burlec. Între timp, fosta șefă a IȘJ, Camelia Gavrilă, se va retrage pentru scurt timp din activitatea didactică. ***„Îmi voi lua șase luni concediu de studii. Sînt în faza finală a doctoratului și va trebui să-mi redactez teza. Îmi voi păstra totuși orele pe care le-am avut pe durata cît am fost inspector general pentru că, fiind cadru didactic, nu este indicat să rup legătura cu catedra“***, ne-a declarat Camelia Gavrilă, fosta șefă a IȘJ. **(D.C.)**

TELEEUROBINGO 2

Premiul de linie (100.000 lei) - bilet nr. 669
Premiul de bingo (500.000 lei) - bilet nr. 29
Serie superlinie (25.000.000 lei)
și bingote (100.000.000 lei) - seria 134

2.000.000 de lei: **Șoitu Constantin, Vitan Ștefan, Atasiei Maria**

În amintirea Revoluției eșuate de la Iași

■ ***ieri, membrii „Frontului Popular Român“ au rememorat evenimentele din 14 decembrie 1989, cînd puseseră la cale o revoltă populară ■ planul n-a fost dus la capăt ■ peste trei zile, Revoluția avea să înceapă la Timișoara ■***

Acum 11 ani, pe 14 decembrie 1989, la ora 16.00, în Piața Unirii ar fi trebuit să se declanșeze o amplă mișcare de protest împotriva regimului comunist. Acțiunile de protest, inițiate de Frontul Popular Român, au fost anihilate însă în cîteva minute, capii revoltei fiind ulterior anchetați de Securitate. „Iași 14 decembrie, începutul revoluției române?“ este întrebarea al cărei răspuns nu a fost găsit nici pînă astăzi, dar care, totodată, reprezintă și titlul cărții semnate de Cassian Maria Spiridon, unul dintre inițiatorii revoltei de atunci. Cartea a fost lansată ieri, în sala mare a Primăriei, cu ocazia aniversării a 11 ani de la acele evenimente.

„Eu aș fi pus un alt titlu acestei cărți. În primul rînd aș fi renunțat la semnul întrebării. Este clar că evenimentele de la Iași au reprezentat o prefață a revoluției“, a declarat primarul ***Constantin Simirad.*** În discursul său, Simirad le-a promis celor care au inițiat mișcarea de protest că, pînă la sfîrșitul mandatului său, va organiza cum se cuvine aniversarea acestei zile pentru ca întreaga țară să afle că, de fapt, revoluția a pornit de la Iași și nu de la Timișoara. Considerînd că evenimentele din '89 din Piața Unirii au constituit într-adevăr preambulul revoluției, prefectul ***Florin Vitan*** și vicepreședintele Consiliului Județean, ***Nicolae Ivanciu***, au susținut că meritele celor care au fost atunci în stradă nu pot fi contestate. Autorul cărții, ***Cassian Maria Spiridon***, este de părere că ***„trebuie să treacă mai mult timp pentru a aduna materiale care să ateste clar că, la Iași, s-a dat semnalul“***. La rîndul său, ***Liviu Antonesei*** consideră că, la fel ca și în 1848, Iașul a pregătit revoluția, măcar ideatic. ***„Cred că este foarte important ceea ce s-a întîmplat atunci dacă avem în vedere numai importanța concentrare de forțe de represiune“***, a declarat Liviu Antonesei care împărtășește ideea că evenimentele de la Iași au constituit prefața revoluției. Scriitorul ieșean ***Dorin Spineanu*** este de altă părere. El neagă categoric că revoluția română ar fi început pe 14 decembrie la Iași. ***„Nu s-a întîmplat absolut nimic. Lumea a stat în izmene la ferestre ca să vadă desfășurarea de forțe de represiune din piață. Lumea a preferat răceala caloriferelor și cele două ore de program tv. În piață erau mai multe forțe de represiune decît ieșeni. După mine, adevărata revoluție a început la Timișoara“***, a declarat Dorin Spineanu care s-a aflat în acea zi în Piața Unirii, fără însă a face mai mult decît ceilalți.

Profesorul Ștefan Prutianu, omul-cheie al evenimentelor din 1989, tace de 11 ani

Scenariul evenimentelor care au avut loc la Iași în iarna lui decembrie 1989 era relativ simplu. Fixat pentru joi, 14 decembrie, în Piața Unirii, mitingul urma să adune laolaltă muncitori și studenți. Însă, la acea oră, piața era plină cu milițieni. Sub pretextul organizării la Iași a Dinamoviadei la judo, hotelul „Unirea“ era plin de forțe de represiune. Semnalul începerii revoltei era „Primăvara cade joi“.

Timp de aproape o oră, membrii grupului au staționat în piață, dar fără să-și citească discursurile pregătite dinainte. Organizatorii manifestării s-au retras la barul hotelului „Unirea“, renunțînd la ideile revoluționare. Tentativa de revoltă a eșuat, capii revoltei fiind ulterior arestați pînă pe 22 decembrie.

Ca și la evenimentele organizate în anii anteriori, marele absent al aniversării de ieri a fost unul dintre principalii organizatori, profesorul ***Ștefan Prutianu***. Ca și în anii trecuți, el a evitat să dea interviuri despre acest subiect, părînd să dorească a-l uita. **(Răzvan MOLDOVEANU)**

100.4 FM

Accident mortal la Lețcani

Un bărbat cu o identitate necunoscută a fost accidentat mortal pe raza comunei Lețcani. În cursul nopții de ieri, ***Costică Buhuși***, aflat la volanul autoutilitarei BH-02-NVV, a lovit violent un bărbat care a apărut brusc în fața mașinii. Din cercetările efectuate de Poliție a rezultat faptul că persoana accidentată se afla în stare avansată de ebrietate. Asupra bărbatului nu s-au găsit nici un fel de acte de identitate. Autoutilitara condusă de Costică Buhuși va fi supusă unei expertize tehnice pentru a stabili cu certitudine faptul că accidentul mortal s-a produs din cauza victimei. Șoferul a declarat polițiștilor că nu a putut evita accidentul, bărbatul apărînd în lumina farurilor în doar cîteva secunde. Victima a suferit multiple traumatisme și leziuni, șocul impactului fiindu-i fatal. La cîteva minute după producerea accidentului, bărbatul a decedat, fiind imposibilă stabilizarea acestuia în drum spre spital. Polițiștii vor efectua cercetări pentru aflarea identității acestuia. **(F. DUMITRAȘCU)**

Puteți face un week-end la Vama cu un milion de lei

■ ***amatorii de balet pot petrece o seară de duminică urmărind la Opera Română spectacolul muzical-coregrafic „Cocoșatul de la Notre-Dame“***

În acest sfîrșit de sptămînă, ieșenii se pot relaxa cu un pic de teatru, cu balet sau cu o ieșire din Iași.

Sîmbătă, Clubul CFR de la Rîpa Galbenă organizează mai multe manifestări cu ocazia împlinirii a 75 de ani de existență. La ora 13.00 va avea loc spectacolul muzical-coregrafic „Joc și cînt prin generații“.

La ora 19.00 actori amatori formați la cercurile clubului vor prezenta piesa „Jocul vieții și al morții în deșertul de cenușă“ de Horia Lovinescu.

Duminică, ieșenii se pot delecta cu un spectacol de balet. Opera Română prezintă la ora 18.30 „Cocoșatul de la Notre-Dame“ (Esmeralda), balet în trei acte de Cesare Pugni, R. Glier și C. Vasilenco. O distracție, ceva mai costisitoare, este o ieșire din oraș.

O destinație accesibilă într-un decor pitoresc este localitatea Vama, aflată la cîtiva kilometri de Cîmpulung Moldovenesc și la o aruncătură de băț de mănăstirea Moldovița. Vama se află pe Valea rîului Moldova, la poalele Obcinei Feredeului. Cu trenul, drumul durează în jur de patru ore. Un week-end petrecut în localitate este unul plăcut. Comuna de meșteșugari a păstrat multe tradiții. Aici încă se fac cojoace, se țes covoare și se sculptează lemnul pentru porți.

Deși în Vama există și un hotel, cazarea este mai ieftină în casele țărănești. Majoritatea sînt cu sobe și au amenajat grup sanitar în interior. Prețul unei camere duble în acest sezon variază între 150.000 și 300.000 de lei pe noapte. În Vama pot fi vizitate multe ateliere de artizanat, renumite în zonă.

O mini vacanță în localitate costă pentru o pereche de ieșeni în jur de un milion de lei. **(Dana PAVEL)**

O mămică a refuzat timp de trei luni să-și vadă copilul

■ ***medicii de la Spitalul „Socola“ spun că aceasta a suferit o psihoză imediat după naștere***

Stresul din timpul sarcinii sau din timpul nașterii duce uneori la un comportament tare ciudat al viitoarei mămici. Astfel o femeie normală devine pentru cîteva zile, săptămîni sau chiar luni, victima unor tulburări psihice mai mult sau mai puțin grave. Este un fel de nebunie temporară, iar comportamentul pe care îl adoptă aceste femei șochează de multe ori pe cei din jur. Este cazul unei doctorițe din Iași care și-a respins copilul de cum l-a născut. Ea a ajuns în situația de a prefera să stea internată la Spitalul de Psihiatrie „Socola“ timp de trei luni numai pentru a fi cît mai departe de copil. Atunci cînd era obligată să stea cu copilul nu îl hrănea, refuza să-l îngrijească și îi era indiferent dacă bebelușul plîngea. Medicii își amintesc că familia le-a povestit că tînăra mamă făcea adevărate crize de isterie cînd i se aducea copilul pentru a-l ține în brațe. Manifestările anormale ale acestei femei se datorează psihozei post partum pe care a făcut-o imediat după naștere. Medicii psihiatri de la Spitalul „Socola“ spun că aceste psihoze apar mai rar, avînd cam 20 de cazuri de acest gen pe an. Cele mai expuse sînt femeile care au pierdut o sarcină, care nu își doresc copii sau dimpotrivă cele care își doresc foarte mult un copil și nu pot să-l aibă în ciuda tratamentelor îndelungate pe care le fac.

Tulburările psihice post partum apar la cîteva săptămîni sau luni după naștere, și cu cît debutul este mai lent cu atît tratamentul necesar este mai de durată. Majoritatea mămicilor fac o psihoză maniacală, ceea ce înseamnă că ele sînt extrem de active și de vesele, niciodată obosite chiar dacă nu mai dorm cu nopțile. Ele mimează un sentiment de hiperprotecție față de copil, însă în realitate îl neglijează. De obicei copiii sînt înfometați de aceste mămici, ajungînd să se deshidrateze și să aibă carențe nutritive. În cele mai grave cazuri, care însă sînt mai rare, mămica dezvoltă o ideație halucinatorie și delirantă pe fondul căreia poate ajunge și la pruncucidere. Gama de manifestări în cazul psihozei post partum este variată, unele mămici făcînd crize de isterie cu manifestări epileptice, obsesii, frică, leșin sau stări depresive accentuate cu tendință de culpabilizare și izolare, dezinteres față de propria persoană.

„Explicația acestor manifestări este una simplă: modificările hormonale la care sînt supuse femeile în timpul sarcinii și la naștere, precum și stresul din timpul nașterii. Din fericire, această psihoză este vindecabilă, iar tratamentul poate continua și acasă și poate dura și jumătate de an“, ne-a spus dr. ***Camelia Hriban,*** medic psihiatru la Spitalul „Socola“. **(Manuela OLOERU)**

Apa caldă și căldura vor fi date tot cu lingurița

■ nici în următoarele zile CET Iași nu va avea o cantitate mai mare de combustibil decît în prezent ■ marele noroc al ieșenilor este vremea caldă, pentru că, altfel, ar fi înghețat în apartamente ■

Sistemul central de termoficare al Iașului continuă să funcționeze în stare de avarie. În ultimele două zile, doar 1.200 de tone de păcură au intrat în rezervoarele CET. Centrala de la Holboca, care funcționează pe bază de cărbune, rămîne închisă. Dacă temperatura aerului ar coborî cu mai multe grade sub zero, presiunea gazului metan s-ar reduce semnificativ, iar ieșenii nu ar mai primi deloc căldură. Din cauza parametrilor reduși ai agentului termic, RA „Termoficare“ a hotărît de miercuri seara micșorarea programului de apă caldă și încălzire. Astfel, asociațiile fără mari datorii la întreținere beneficiază de apă caldă doar între orele 6-11 și 16-21. În acest interval, RAT oprește, în fiecare zi, alimentarea cu căldură a locatarilor. ***„Nu avem cum să suportăm ambele consumuri în același timp. Pentru că pe timpul zilei temperatura atmosferică este destul de ridicată, am decis să alternăm furnizarea apei calde cu cea a căldurii. Însă, în cazul în care și ziua va fi mai frig, vom renunța evident la apa caldă în favoarea alimentării cu încălzire“***, a declarat ***Vasile Enache,*** inginerul-șef al RAT.

În următoarele zile, în rezervoarele CET vor mai intra alte aproximativ 5.000 de tone de păcură, care, însă, nu vor rezolva problema materiei prime. Pentru a funcționa la capacitate normală, pe lîngă gaz metan și păcură, electrocentrala are nevoie și de cărbune. ***„La Reni, în județul Galați, există 20.000 de tone de cărbune. Am primit ieri o probă, însă cărbunele are puterea calorică la jumătate decît ar fi normal. Practic nu arde. Din această cauză l-am refuzat pentru că nu aveam ce face cu el. Acum sîntem în tratative cu cîteva firme care importă cărbune din Ucraina“***, a declarat ***Dan Grecu,*** directorul comercial al CET Iași. Pînă cînd se vor reface stocurile de combustibil, ieșenii vor avea apă caldă și căldură cu porția. **(Răzvan MOLDOVEANU)**

Trei tineri au dezgropat o comoară și au ajuns la zdup

O „comoară“ de 6,5 kg de mercur, îngropată timp de doi ani sub gardul Spitalului de Neurochirurgie, a adus tinerilor ***Ștefăniță Popa*** (21 ani), ***Marius Ciprian*** (22 ani) și ***Cristian Munteanu*** (22 ani) cîte trei ani de închisoare cu suspendare. Ei au fost judecați și condamnați pentru trafic de stupefiante.

Potrivit actului de acuzare, tinerii au făcut rost de mercur în cursul anului 1998. „Agoniseala“ lor a stat ascunsă timp de doi ani de zile, fiind îngropată în apropierea Spitalului de Neurochirurgie. Mercurul a fost depozitat în două recipiente metalice. În cursul lunii ianuarie 2000, băieții au făcut un tîrg cu ***George Mocanu*** din Vaslui.

Acesta urma să le dea 3.000 de dolari pentru cele 6,5 kg de mercur. Schimbul trebuia să se facă la barul „Barbarosa“ din Podu Roș. Înainte de a bate palma, tinerii au fost prinși cu mercurul asupra lor de polițiști.

Trimiși în judecată pentru trafic de stupefiante, Popa, Ciprian și Munteanu au fost condamnați la cîte trei ani de închisoare cu suspendare. **(A. PLECAN)**

Ceartă de pomină între un judecător și un avocat

Un avocat a fost amendat cu un milion de lei deoarece le-a spus judecătorilor din Hîrlău să pună mîna pe carte și să studieze legile. Trimis în fața instanței pentru ultraj, avocatul ***Ioan Bodea*** a fost achitat, dar a trebuit să bage mîna în buzunar și să scoată milionul drept amendă administrativă. Ultrajul care l-a adus pe avocat la bara inculpaților a avut loc pe 7 decembrie 1998.

În timp ce apăra cauza unui client, Ioan Bodea s-a legat de judecătorul din instanță, Iustinian Obreja, căruia i-a strigat că nu cunoaște carte. Apoi, l-a sfătuit pe magistrat ***„să mai studieze legile“.*** Reacția avocatului a fost legată de faptul că judecătorul a vrut să audieze un martor. ***„Martora va fi audiată cînd vreau eu“***, a mai spus avocatul la vremea respectivă, scoțînd cu forța martorul din sala de judecată.

Judecătorul i-a cerut avocatului buletinul de identitate, dar acesta a refuzat să se legitimeze întrebîndu-l pe magistrat dacă „vrea să participe la vreo onomastică“. Comportamentul lui Ioan Bodea în fața instanței i-a adus un proces de ultraj.

La capătul procesului, avocatul a fost achitat, dar a fost obligat să plătească un milion de lei drept amendă administrativă. **(A. PLECAN)**

Distribuitor Autorizat dialog
Moș Crăciun face totul posibil!
Pentru orice abonament cu minute incluse participi la marea tombola Dialog!
15 autoturisme RENAULT Clio Symbol
2001 premii
1001 telefoane Alcatel OTE Db
1000 televizoare color LG
- vibrație
- apelare vocala
- ceas
- bioritm
- calendar
Philips Savvy DB
829.000* lei
* fără TVA
ROMCOM Iași
Str. Costache Negri Nr. 62 Tel: 146314
Magazin MITA II

Puteți obține consultanță prin SIGMA Consulting Grup ...un nou început!
Iași - Hotel TRAIAN Camera 337 Telefon/Fax: 032 - 213.279
EMIGRĂRI în Australia Noua Zeelandă Canada

SC TOMIRIS SA IAȘI
CALEA CHIȘINĂULUI nr. 22, telefon: 032/132261 int. 101
angajează
CONFECȚIONERI
Oferă posibilitatea calificării la locul de muncă în meseria de confecționer.

Camera de Comerț și Industrie
CLUB
CLUBUL Oamenilor de Afaceri al Camerei de Comerț și Industrie din Dealul Copoului, B-dul Carol I nr. 27
- Salonul Aristocrat și Bistro-ul -
organizează:
Revelion 2001
AMBIENT DE CLASĂ
SERVICII FĂRĂ GREȘEALĂ
GASTRONOMIE DE EXCEPȚIE
Pentru rezervări și alte detalii suplimentare: ☎ 11.77.57, int. 120, 136, 139, 231; mobil: 094939646; fax: 032/11.21.70, 21.45.30.

3P ROMÂNIA S.R.L.
Companie multinațională, cel mai mare producător de ambalaje din mase plastice din țară
RECRUTEAZĂ ÎN VEDEREA ANGAJĂRII
DIRECTOR APROVIZIONARE
Cerințe:
- Experiență într-o companie multinațională, într-o poziție similară;
- Studii superioare
- Operare PC;
- Cunoștințe operare PC și limba engleză
- Abilități de organizare și comunicare
- Spirit de echipă, flexibilitate și dinamism
Se oferă salarizare avantajoasă, instruire, șansa de dezvoltare a carierei în cadrul unei companii multinaționale.
Relații la sediul firmei: Calea Chișinăului nr. 17A Iași, tel/fax: 032/231.583, Departamentul Personal, e-mail: personnel@3p.ro.

SANITAL
Iași, Armeană 20, tel./fax 032/211 124
• obiecte sanitare (ceramică)
• seturi accesorii
• boilere
• oglinzi
• robinete
• căzi, cabine duș
• mobilier baie
• vitralii
o marcă LATIN
CONSTRUCȚII DURABILE CU MATERIALE DE CALITATE

OPEN SYSTEMS
NETWORKING • COMMUNICATIONS
90% REDUCERI
DEALER AUTORIZAT
Moș Crăciun

GRUPUL DE SOCIETĂȚI TESTER
DEALER ZONA MOLDOVA Ford
LIVRARE DIN STOC
LEASING 36 LUNI
GARANȚIE 3 ANI
PIESE DE SCHIMB
RANGER
RATĂ LEASING 315 $
show room: incinta Centrului Comercial Iulius IAȘI
tel. 032 277 626, 094 914 372; e-mail: fordtester@xnet.ro

Monitorul
Monden

GÎNDITORUL MONDEN

Cîntec

La iubita mea la poartă,
Amor trist, viață deșartă,

Stă o păunită moartă,
Amor trist, viață deșartă,

Drept în piept de rouă spartă,
Amor trist, viață deșartă,

Fluturii să și-o împartă,
Amor trist, viață deșartă...

Emil BRUMARU

PERSONALITATEA SĂPTĂMÎNII

Constantin Toma, decanul Facultății de Biologie

Prof. dr. *Constantin Toma* și-a anunțat sîmbăta trecută retragerea din funcția de decan al Facultății de Biologie din cadrul Universității „Al. I. Cuza“. Fost decan în perioada 1996-1999, el a fost reinvestit în funcție în acest an. Pe 19 noiembrie, el a împlinit vîrsta pensionării și a decis să lase locul unuia mai tînăr. Carta Universității stipula doar foarte vag faptul că nu pot deține funcții de conducere cei care au vîrsta de pensionare. În Cartă nu se specifică însă ce trebuie să facă cel care a împlinit vîrsta de pensionare în timpul mandatului. Decanul Facultății de Biologie ar fi putut să se prevaleze de acest fapt și să-și ducă pînă la capăt mandatul. Totuși, Constantin Toma a preferat să nu se cramponeze de funcție și să se retragă cu demnitate. **(A.Z.)**

Capitaliștii ieșeni și-au înecat amarul la Bolta Rece

■ *balul anual al UGIR Iași se anunța a fi cel mai important cocktail de sfîrșit de an* ■ *petrecerea a fost sobră, gîndul industriașilor fiind tot la fiscalitate* ■ *acționarii celor mai mari firme din Iași n-au plecat însă fără să facă o chetă pentru copiii orfani* ■

Industriașii ieșeni au sărbătorit sfîrșitul de an la restaurantul „Bolta Rece“. Conform tradiției începute în 1903, marii capitaliști de astăzi, membri ai UGIR (Uniunea Generală a Industriașilor din România) au reluat reuniunile anuale de afaceri. Directorii celor mai importante firme din Iași au comentat consecințele alegerilor generale asupra afacerilor, reducerea fiscalității fiind principala speranță.

Ținuta sobră a cocktail-ului de la Bolta Rece a fost dată de costumele clasice purtate de principalii exponenți ai mediului de afaceri. În calitate de invitați au fost prezenți și directorii instituțiilor de control ale statului, șeful Gărzii Financiare, ***Vasile Chebac***, și directorul Curții de Conturi, ***Constantin Iațco***. De altfel, directorii societăților comerciale ieșene au mărturisit că este timpul ca economia subterană să fie ținută sub control pentru că plătitorii cinstiți de taxe și impozite sînt sufocați de un mediu economic bolnav. Președintele UGIR, ***Ioan Nani***, directorul societății „Antibiotice“, a afirmat că își dorește de la noua guvernare reducerea TVA la medicamente și produse alimentare, fiscalitatea maximă urmînd să fie impusă la produse de lux.

Nici unul dintre cei prezenți nu au avut temerea că vor fi schimbați pe criterii politice din întreprinderile cu capital de stat, convinși că se va urmări eficiența muncii. ***Traian Dobre***, în calitate de director al Comat, a promis că va sprijini legislativ funcționarea IMM-urilor. Primarul Simirad s-a lăudat cu reducerea taxelor și impozitelor locale, deși în anul 2000 acestea au crescut în același ritm cu inflația.

Oamenii de afaceri au adunat 400 de cadouri pentru copiii orfani din Iași, care vor fi dăruite de Crăciun. Pe lîngă discuțiile legate de afaceri, industriașii au servit cele mai rafinate băuturi și sortimente alese de mîncăruri tradiționale. **(Fănica DUMITRAȘCU)**

Masa a fost atît de bogată încît ar fi putut hrăni și un regiment de soldați

Valeriu Anton, director comercial la „Moldomobila“, este unul dintre veteranii industriașilor ieșeni

Președintele UGIR Iași, Ioan Nani

Economiștii preferă blondele

Pentru a-și desemna cea mai frumoasă „bobocică“, studenții economiști de la „Cuza“ s-au reunit marți seara în proaspăta discotecă MAXX SPACE. Aceasta abia a putut să-i încapă pe cei care au dorit să asiste la concursul de Miss, cu care s-a încheiat „Gala Studenților Economiști“ din acest an. Studenți aflați la primii pași în viața universitară, „veterani“ din anii terminali, absolvenți „iseiști“, precum și simpli curioși, au putut să asiste la un show picant, oferit de concurente la doar prețul de 30.000 al biletului de bal.

Cu o întîrziere de o oră și jumătate, ca la casele mari, spectacolul a început cu o oarecare dezamăgire a publicului față de fetele care au avut curajul să-și lase evaluate farmecele de către proprii profesori, presă și, nu în ultimul rînd, colegi. Din cele șapte participante, privirile au fost furate aproape exclusiv de două.

Prima, ***Loredana Lupu***, nativă în zodia Fecioarei, s-a impus atenției publicului în primul rînd prin podoaba capilară, comparată de mulți cu cea a cunoscutei actrițe de telenovele, Natalia Oreiro. Înaltă, cu simțul umorului și al ironiei, aceasta a mizat mai mult pe eleganța sa decît pe frumusețea în sine.

Spre deosebire de Loredana, concurenta numerotată ultima, a jucat totul pe cartea îndrăznelii excesive și a părului blond. Ea s-a remarcat în mod deosebit la proba de aptitudini șocînd publicul prin numărul de „seducție“, catalogat de profesorii prezenți la categoria „night-club“. Dar, o dată în plus, s-a confirmat parafrazarea unui film -“bărbații preferă blondele“. Aceasta a reușit să obțină pînă la urmă titlul de Miss Economie.

„Cu certitudine avem cele mai frumoase fete din Universitate“, a spus profesorul Vasile Cocriș.

Premiul cel mare i-a revenit controversatei blonde prin imposibilitatea juriului de a-l acorda Loredanei Lupu. Aceasta a cîștigat în prealabil patru titluri la toate concursurile de frumusețe la care participase. **(Mirela C.)**

Manechine la cinci ani

■ *„baby-model“ de la Accademia Show au concurat vedetele de la Abracadabra*

La „Kids Land“, în cadrul spectacolului pentru copii „Abracadabra“, manechinele de la „Accademia Show“ - agenție de modelling, cursuri de dans și impresariat artistic, condusă de ***Ligia Cosoi*** - au prezentat o inedită paradă a modei. Impactul în rîndul copiilor, ce-i urmăreau cu sufletul la gură pe Magician, Iulia și Abramburica a fost cu atît mai mare cu cît manechinele, ce au purtat cu eleganță îmbrăcămintea sport de la „David Jackson“ și au pus în evidență rochiile de la „Piticot“, ambele avînd standuri la „Iulius Mall“, nu depășeau 12 ani, cele mai mici fiind la vîrsta grădiniței.

Dar viața de „baby model“ nu-i deloc ușoară, fetițele pregătindu-se pentru viitoarea carieră încă de la vîrsta de 4 ani. „Un'-doi-trei, un'-doi-trei, piciorul sus, vîrful întins“, comandă coregraful ***Hildegard Ardelean***, inițiind fetițele în tainele modelling-ului. Apoi, cele selecționate parcurg o altă etapă, mult mai lungă, la dans sportiv, intrînd pe mîna lui ***Radu Bujeniță***, instructor la Palatul Copiilor. ***„Îmbinăm o pregătire fizică armonioasă cu ritmul, dansul, moda și spectacolul. Pregătirea în sală poate părea monotonă dacă nu ieșim în lumina reflectoarelor. Și acum, de sărbători, sîntem extrem de solicitați“***, explică Ligia Cosoi, mentorul școlii de manechine ieșene, dorind ca toate aspirantele la glorie să calce pe urmele colegelor lor mai mari, unele deja consacrate. ***„Am avut modele la festivalul internațional organizat de Irina Schrötter, iar acum trei manechine participă la Top Model România“***, a spus Ligia Cosoi. Pentru a ajunge acolo, fetițele de 7-8 ani mai au încă mult de învățat. Deocamdată, marea lor bucurie este să obțină autografe de la Iulia și Abramburica și să pozeze alături de Magician. **(Leonard CANANĂU)**

Mădălina a prezentat cu dezinvoltură îmbrăcămintea de la David Jackson

Două dintre manechinele ieșene au ținut să se fotografieze alături de Magician și asistenta sa Iulia

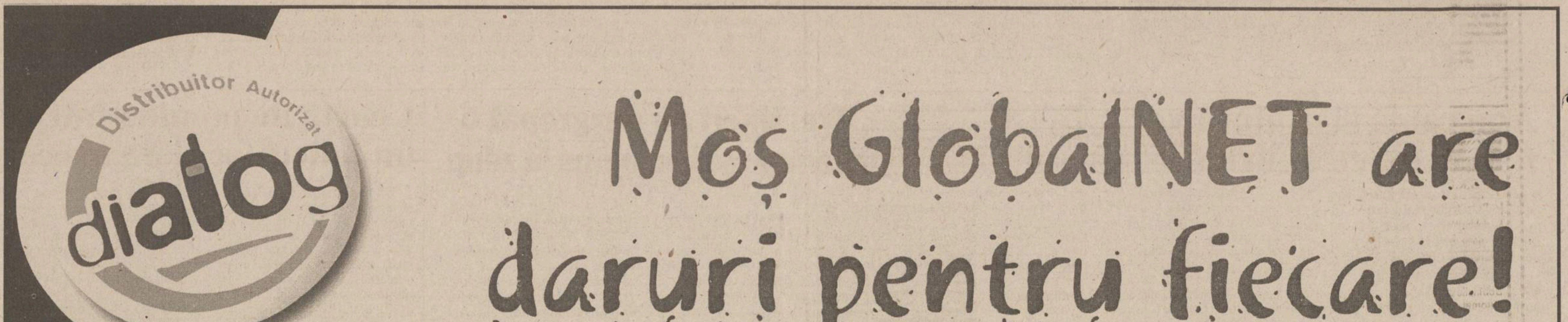

„Publirom“ are un tupeu de miliarde

■ după ce anul trecut a tras țeapă cîștigătorilor, „Publirom“ a lansat un alt concurs de Revelion

Deși nici unul dintre marii cîștigători de anul trecut n-a intrat în posesia premiilor promise, firma „Publirom“ a scos pe piață, în acest an, o nouă găselniță: un alt concurs cu alte cărți postale și cu alte premii de miliarde. „«Publirom» a tras teapa mileniului“ titrează, în această săptămînă, săptămînalul „Capital“. Distribuitorii „Publirom“, îmbrăcați în ținute de Moș Crăciun au început să vîndă, de mai bine de o lună de zile, felicitări cu „Marele Concurs al Revelionului 2001“ la care premiile sînt trei mașini Mercedes, trei premii de un miliard de lei, 30 de Dacia Nova, 300 de premii de zece milioane de lei, 3.000 de premii de un milion. Și premiile de anul trecut au fost tentante pentru cei dornici de cîștiguri rapide. Chiar dacă firma „Publirom“ a încasat, de pe urma vînzării felicitărilor, 60 miliarde de lei, a avut loc o tragere la sorți și au fost anunțați cîștigătorii, marile premii nu au ajuns la destinatari. Bucuria celor două cîștigătoare a cîte un autoturism BMW (***Petronela Munteanu*** din Giurgiu și ***Emilia Samoilă*** din Vrancea) a fost destul de amară, după un an de zile de certuri cu reprezentanții „Publirom“, de reclamatii și plimbări la sediul firmei abia au reușit să vadă 50 milioane de lei. ***„Inițial, am fost anunțată că premiul trebuia ridicat în 14 ianuarie 2000. Însă atunci au fost date numai automobilele Dacia. Timpul trecea, iar cei de la „Publirom“ dădeau vina pe Automobile Bavaria că nu-și respectă contractul. Mi-au făcut propunerea să-mi dea contravaloarea în bani, dar după cîteva zile m-au anunțat că nu au banii necesari și au propus eșalonarea sumelor. Am sesizat Oficiul pentru Protecția Consumatorului și a fost demarată o anchetă. „Publirom“ a motivat că noi sîntem de vină, că nu am achitat 10% contravaloarea impozitului pe venit, deși nu fusese vorba de așa ceva. Deși am făcut sesizări peste tot, la organele abilitate, nimeni nu m-a luat în seamă“***, povestea Petronela Moldoveanu. Și ceilalți cîștigători ai concursului „Publirom“ au luat țeapă. Astfel, cîștigătorii telefoanelor mobile au constatat, cînd s-au prezentat la magazin să-și ridice premiile, că trebuie să se aboneze obligatoriu la Connex, deși în campania de promovare și pe taloanele de participare nu era menționat acest lucru. Firma „Publirom“ a fost luată în vizorul Poliției și a Gărzii Financiare, la fel ca și patronii ei. La Inspectoratul general al Poliției s-au depus, pînă în prezent, peste 180 de reclamații de la diverși cîștigători păcăliți de „Publirom“. **(N. MANOLIU)**

Petrom și-a ridicat în cap șoferii și benzinarii particulari

■ primii susțin că scumpirea motorinei va duce la creșterea tarifelor de transport cu circa 10% ■ ceilalți se tem că-și vor pierde obiectul muncii ■

Sindicatele transportatorilor se opun deciziei SNP Petrom de a majora, de ieri, prețul motorinei, arătînd că aceasta va duce la creșterea tarifelor de transport, dar și a prețurilor la produse de bază și servicii. Scumpirea motorinei va determina societățile de transport să majoreze cu aproximativ zece la sută tarifele de călătorie, pentru a evita pierderile, a declarat ***Ioan Victor Stan***, președintele Federației Sindicatelor Șoferilor din România (FSSR). El a adăugat că vor crește, de asemenea, prețurile pieselor de schimb, lubrifianților auto, anvelopelor și a altor produse de întreținere la a căror fabricare sînt utilizate produse petroliere. Nu în ultimul rînd, este de așteptat să crească prețurile produselor de larg consum, în care sînt incluse și tarife de transport, a mai spus Stan. ***„Așteptăm să se instaleze noul guvern și sperăm că vor rezolva atunci această problemă“***, a spus liderul FSSR. El a precizat că șoferii vor cere Ministerului de Finanțe să aprobe indexarea salariilor măcar pentru o perioadă de cinci-șase luni, pentru a compensa în proporție de 75 la sută creșterea prețurilor în urma scumpirii motorinei. Decizia Petrom de a scumpi motorina poate duce la blocarea transportului local de persoane chiar în perioada Sărbătorilor de iarnă, a declarat ***Mircea Ionescu***, liderul Federației Transloc. El a arătat că regiile și societățile de transport public de călători nu au bani pentru a acoperi creșterea prețului la carburant, mai ales că furnizorii cer ca acesta să fie plătit în avans.

Benzinarii particulari nu renunță la proteste

Benzinarii particulari s-au adunat, ieri, în fața Rafinăriei Petrobrazi, pentru a protesta față de decizia SNP de a vinde carburanții auto cu același preț practicat la depozitele PECO Petrom. În prezent, benzinarii particulari cumpără benzina și motorina de la poarta rafinăriei cu 2.000 de lei mai mult decît prețul practicat de SNP la stațiile PECO. Ei susțin că prin acest sistem, stațiile PECO fac concurență neloială benzinăriilor particulare. Patronii și benzinarii sînt hotărîți să continue protestul și în zilele următoare, dar în mod organizat. Ei intenționează să acționeze în judecată SNP și să organizeze un marș pașnic, iar, în cazul în care revendicările lor nu vor fi rezolvate, să blocheze benzinăriile. În prezent, aproximativ 40% din benzinăriile din țară aparțin SNP, iar 60% sînt particulare. Potrivit patronilor de benzinării, în cazul în care SNP va continua să practice actualele prețuri, ei vor fi nevoiți să-și închidă stațiile.

Consiliul Concurenței a intrat pe fir

Consiliul Concurenței nu a identificat pînă în prezent elemente care să probeze cu certitudine încălcarea Legii concurenței de către SNP Petrom, se arată într-un comunicat al Consiliului Concurenței. Consiliul desfășoară în prezent o investigație care are ca obiect analizarea comportamentului SNP Petrom, în scopul identificării posibilelor încălcări ale articolului șase din Legea concurenței, care interzice practicarea unor ***„prețuri de ruinare, sub costuri, în scopul înlăturării concurenților“***. Rezultatele investigației asupra SNP Petrom vor fi făcute publice după parcurgerea procedurii de investigație și după ce Plenul Consiliului Concurenței va lua o decizie cu privire la acest caz. ■

100.4 FM

ȘTIRI ECONOMICE

ING Barings va asigura consultanța financiară pentru CEC

ING Barings va asigura consultanță financiară Casei de Economii și Consemnațiuni (CEC), în urma cîștigării unei licitației la care au participat 20 de firme de consultanță. Finanțarea serviciului de consultanță este asigurată din fonduri Phare ale UE, suma alocată proiectului de auditare și implementarea a restructurării CEC fiind de 2 milioane de euro. Restructurarea CEC va presupune și o îmbunătățire a gamei de produse și servicii, a organizării activităților și a nivelului de dotare tehnică, a structurii și calității personalului și a numărului clienților, a căilor de desfacere, astfel încît să se asigure obținerea unui nivel adecvat al profitabilității, în condiții de maximă prudențialitate. Instituția urmează să fie inclusă în programul PSAL II ce va fi încheiat de Guvern cu Banca Mondială și care are drept principal obiectiv privatizarea CEC. CEC are cea mai dezvoltată rețea teritorială dintre societățile bancare. Profitul brut al CEC a fost, la finele lunii octombrie, de 910,5 miliarde de lei, față de 455,1 miliarde de lei cît obținuse la 31 decembrie 1999.

Un investitor olandez vrea să pompeze 15 milioane dolari în Dacia Felix

Reprezentanții Băncii Dacia Felix au anunțat, în cadrul unei ședințe de judecată în procesul dintre BDF și creditorii BNR și CEC, că societatea olandeză Kolal BV intenționează să majoreze capitalul BDF printr-o infuzie de 15 milioane dolari. La Tribunalul din Cluj a avut loc, ieri, un nou termen din cadrul procesului dintre Banca Dacia Felix și creditorii BNR și CEC. Investitorul olandez va participa cu încă 15 milioane dolari, pînă la sfîrșitul lunii august 2001, pentru a asigura resursele financiare necesare pentru o activitate profitabilă, se precizează în comunicat. Firma Kolal BV din Olanda are ca acționari firmele Elbit și Grupul Robinson Zilka. Banca Dacia Felix intenționează să convoace o ședință de urgență a Consiliului de Administrație pentru a analiza oferta Băncii Naționale a României de renegociere a eșalonării plății datoriei, cu condiția achitării tuturor plăților restante, fapt pentru care a solicitat un nou termen de judecată, se mai arată în comunicatul BDF. Judecătorul sindic ***Ioana Georgiu*** a admis cererea Băncii Dacia Felix, acordînd un nou termen pentru data de 27 decembrie 2000. BDF a propus, recent, principalilor săi creditori stingerea datoriilor prin achitarea unei sume de 15 milioane de dolari, din care 12,6 milioane dolari cash către BNR și 2,4 milioane dolari către CEC.

Guvernul Isărescu anunță că anul viitor ar fi crescut cu 70% salariile

Bugetul de stat pe anul 2001 ar fi avut în vedere, în viziunea Cabinetului Isărescu, un nivel al inflației de 25%, un deficit al bugetului consolidat de 3,8-3,9% și o creștere economică de 5%, a declarat, ieri, purtătorul de cuvînt al Guvernului, Gabriela Vrânceanu-Firea.

Nivelul cheltuielilor de personal ar fi înregistrat o creștere de la 5,7 la 6,4% din PIB, ceea ce ar fi determinat o creștere a salariilor de 70-80%, cu condiția continuării reducerii numărului de personal din aparatul birocratic și a eliminării paralelismelor dintre instituții, a adăugat Firea.

Veniturile obținute din privatizare, inclusiv de către AVAB, s-ar fi ridicat la 10.000 miliarde lei față de 6.000 miliarde lei în acest an. Firea a precizat că executivul nu a avut în vedere o distribuire a sumelor pe ordonatori de credite, deoarece PDSR a anunțat schimbarea configurației actuale a Cabinetului. Purtătorul de cuvînt al Executivului a mai afirmat că bugetul pe anul viitor nu ar fi prevăzut o creștere a fiscalității sau o diversificare a taxelor și impozitelor actuale, întrucît s-a constatat că prin reducerea impozitului pe profit nivelul încasărilor la buget a crescut. ***„Cabinetul a dezbătut joi proiectul de buget pentru anul 2001. Fiecare minister va analiza datele prezentate de Ministerul Finanțelor, după care în următoarea ședință a Guvernului acest buget va fi prezentat sub forma unei note sau a unui memorandum pentru a fi analizat de viitorul Executiv“***, a mai spus Firea. ■

AGENDA BANCARĂ

Aveti parteneri de afaceri la New York? Vreți să vizitați Parisul? Prietenii v-au invitat la Sidney?

Nu vă mai faceți griji cu formalitățile legate de schimbul valutar. Aveți acum cardul de debit **Maestro MONDO** emis de Banca Translivania. **Maestro MONDO** se alimentează cu lei în România și poate fi folosit atît în țară, cît și în străinătate la orice bancomat pentru obținerea de numerar în monedă locală. Cu **Maestro MONDO** puteti achita direct la orice magazin și punct de vînzare unde este afișată sigla Maestro.

BANCA TRANSILVANIA *Afacerile cresc la noi*

Cardul **Maestro MONDO** face schimbul pentru dumneavoastră !

BANCA ROMÂNĂ PENTRU DEZVOLTARE
GROUPE SOCIETE GENERALE

B.R.D. - G.S.G. PRACTICĂ DOBÎNZI ATRACTIVE LA DEPOZITELE PE TERMEN, constituite de persoanele fizice

Depozite cu plata dobînzilor	DURATA DEPOZITULUI										
	7 zile	14 zile	21 zile	30 zile	60 zile	90 zile	180 zile	270 zile	365 zile	730 zile	1095zile
- lunar (% pe an)	-	-	-	33	33,5	34	34,5	36	36,5	-	-
- la expirarea termenului (% pe an)	17	19	21	33	34	35	37	39	43	47	57

Dobînzile cuvenite pot fi capitalizate de către deponent - în cazul depozitelor cu plata dobînzilor lunar, sau automat - în cazul depozitelor cu plata dobînzilor la expirarea termenului.

Cod valută	Depozite cu plata dobînzilor	DURATA DEPOZITULUI					
		1 lună	2 luni	3 luni	6 luni	9 luni	12 luni
USD	- lunar	4,15	-	4,25	4,4	4,5	4,65
DEM	- lunar	2,4	-	2,5	2,6	2,65	2,7

Economiile populației pot fi fructificate, cu dobînzi atractive și în depozite pe termene mai mici sau mai mari, astfel:

- 7 zile - 15% pe an
- 14 zile - 17% pe an
- 21 zile - 19% pe an
- 24 luni - 51% pe an
- 36 luni - 60% pe an

BRD NU PERCEPE COMISIOANE la constituirea și desființarea depozitelor.

Depozitele constituite de persoanele fizice sînt garantate potrivit Legii nr. 88/1997.

Rosapepe arată cum s-au rătăcit 700 milioane $ la Registrul Comerțului

■ americanii au adus 1,3 miliarde dolari în România, o valoare de două ori mai mare decît datele prezentate de autoritățile române ■ nu au fost cuprinse în statistici circa 500 de milioane de dolari, infuzii făcute în companiile din România de 12 fonduri de investiții cu capital american ■

Valoarea investițiilor americane în România se ridică, în ultimii zece ani, la peste 1,3 miliarde de dolari, mai mult decît dublu față de datele din statisticile oficiale făcute publice de autoritățile de la București, a anunțat, ieri, ambasadorul Statelor Unite, ***James Rosapepe*** **(foto)**.

Rosapepe a spus că ambasada SUA a ajuns la această concluzie în urma unui studiu bazat pe statisticile oficiale și pe datele obținute de misiunea diplomatică de la peste 2500 de firme cu capital american care activează în România. Analiza a vizat perioada 1990-2000. Specialiștii au descoperit că peste 700 de milioane de dolari nu figurează în statisticile oficiale ale Registrului Comerțului. Aceste statistici includ investițiile directe în societățile mixte, investițiile complet noi, care nu rezultă din privatizări FPS, și contractele de vînzare făcute prin FPS. Suma totală rezultată este 660,2 milioane dolari. Rosapepe a spus că Registrul Comerțului nu include în calculele sale investițiile făcute de BERD, care conține 10 la sută participare americană. Suma neinclusă, astfel, în statistici este de 17,4 milioane dolari. De asemenea, nu au fost cuprinse în statistici circa 500 de milioane de dolari, infuzii făcute în companiile din România de 12 fonduri de investiții cu capital american. A treia sursă neluată în calcul în statisticile românești se referă la capitalul investit în România de companii înregistrate într-o „terță țară“. Totalul este de 195 de milioane de dolari. Valoarea totală de 1,3 miliarde dólari nu include investițiile Coca-Cola (350 milioane dolari), întrucît majoritatea sînt făcute de companiile de îmbuteliere cu sediul în Marea Britanie și Grecia. Cifra finală nu ia în calcul nici cele 144 milioane dolari acordate firmelor private din România de BERD și nici totalul creditelor acordate în SUA companiilor americane care activează în România, a precizat James Rosapepe. ■

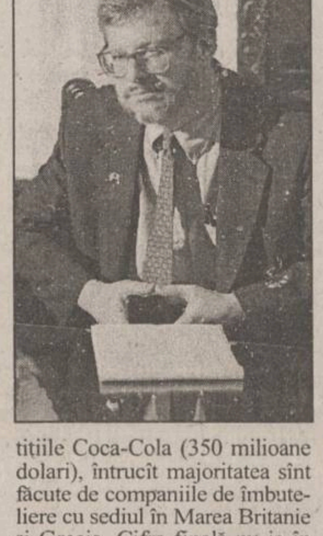

Trei consilieri universitari pentru conducerea „Tepro“

Pe lîngă trasarea sarcinilor directorului general, Consiliul de Administrație de la „Tepro“ a inclus mai multe proiecte pentru viitorul apropiat. ***„S-au făcut propuneri pentru cinci directori interimari. Însă în ianuarie se vor scoate aceste posturi la concurs și se va da grila de punctaj. De asemenea, se va scoate la concurs un post de jurist. S-au pierdut bani pentru că unele contracte comerciale nu aveau clauze foarte bune“***, a declarat ***Ioana Dornescu***, director al Direcției Teritoriale Iași a FPS. În plus, în CA s-a pus problema aprobării a trei posturi de consilieri pentru directorul general (financiar, juridic și tehnic), care vor fi căutați în mediul universitar și avansarea directorului tehnic ***Petru Simion*** la gradul de director general adjunct. ***„Reprezentantul micilor acționari, Petru Ianc, de la Ministerul Industriei și Comerțului, a propus o altă configurație a organigramei, urmînd ca societatea să fie practc împărțită în două niveluri: de costuri și de venituri“***, a explicat Ioana Dornescu. Membrii Consiliului de Administrație au luat în calcul mai multe din variabilele de la „Tepro“ (lipsa materiei prime, datoriile), iar planurile și strategiile pe care le are de făcut directorul general trebuie să ia în considerare aceste variabile. ***„Este necesară și o discuție cu reprezentanții Guvernului privind taxele vamale la produsele metalurgice. Astfel, se ajungea ca prețul tablei pe care o lua «Tepro» de la «Sidex» să fie mai mare decît dacă ar fi cumpărat tablă pe care fabrica de la Galați o trimitea la export“***, a mai spus directorul Direcției Teritoriale Iași a FPS. **(A.C.)**

Pe locuri! **Fiţi gata!** **Start!**

Aleargă şi înscrie-te în noua ediţie a ghidului Pagini Aurii: Ca să prinzi locurile cele mai bune în cursa afacerilor, în echipă cu furnizorii, producătorii şi partenerii tăi.

Pagini Aurii: cel mai util ghid când vrei să devii campion în afaceri.

Tel (01) 20.20.900; (032) 21.08.26 www.paginiaurii.ro

PAGINI AURII
GOLDEN PAGES

Eşti în Pagini Aurii, deci exişti.

Monitorul

Editoriale

POLITICĂ INTERNĂ

Puterea care ne ocolește

Pentru că partidele nu sînt interesate de universitari și specialiști, Iașul nu a avut nici un ministru în guvernele postdecembriste

Nici în al șaptelea guvern din ultimii 11 ani vreun ieșean nu deține un portofoliu ministerial. Este o constatare amară pentru performanțele politicii care se face pe malurile Bahluiului. Nici un ieșean printre cei cîteva sute de miniștri nedumirește. Oare n-au găsit partidele pe nimeni capabil să facă față unei astfel de funcții? Chiar județe din Moldova au izbutit să aibă pe cineva în Executiv, ca să nu mai amintim de Transilvania, care are o duzină de miniștri și secretari de stat. Mirarea este și mai mare cînd ne aducem aminte că Iașul, se spune, este al doilea centru universitar al țării. Prin urmare, de ce trebuie să vină cineva de la București, să candideze pe listele de aici, pentru ca Iașul să fie implicat în probleme executive ale României?

A avea pe cineva în Guvern nu este un moft local. Ar fi o recunoaștere a capacității unor centre regionale de a furniza expertiză managerială. Există un soi de mîndrie locală care, de regulă, poate avantaja regiunea în derularea anumitor proiecte. Este exact semnalul de care are nevoie Iașul pentru a nu mai fi ocolit sistematic. De unde ar putea să apară în partide oamenii pregătiți pentru funcții din Executiv? Cînd ne gîndim la personalități, ne referim, în primul rînd, la spațiul universitar, pepiniera cea mai la îndemînă. Fiindcă este greu să vorbim despre o criză generalizată a Universității astfel încît să nu mai poată furniza oameni de calitate, rezultă că problema se restrînge la nivelul relației pe care partidele din Iași o au cu Universitatea.

Se poate vorbi de un complex pe care politicienii îl au față de Universitate? Am spune că da, dacă avem în vedere că, la nivelul partidelor, în ultimii ani, nu a fost sesizat interesul de a-i atrage pe specialiști. Cei cîțiva universitari, unii ajunși lideri de partid, s-au instalat monarhic la conducere și nu dau semne că ar fi interesați să promoveze pe cineva care să le afecteze poziția. Din strategia pe termen lung a împrospătării rîndurilor partidelor lipsește departamentul care să se ocupe cu recrutarea unor oameni îndreptățiți să socilite funcții în Executiv, în cazul în care se ajunge la o asemenea situație.

Relația poate fi văzută și din perspectiva inversă, a interesului prea mic pe care îl au acești specialiști pentru politică. Dimpotrivă, pentru activitatea politică își exprimă interesul persoane care provin din mediul de afaceri. Există și un calcul financiar. Numai ei își pot susține costurile campaniei electorale. De aici rezultă și altă problemă controversată în ultimul timp, aceea a modului de finanțare a partidelor. Există cîteva explicații pentru dezinteresul universitarilor față de activitatea într-un partid. În primul rînd, nu există un sistem de valori și criterii care să facă posibilă integrarea și avansarea în cadrul partidelor a acelor specialiști care își exprimă intenția de a intra în politică. În al doilea rînd, viața internă de partid are prea puține valențe democratice. Cum s-ar simți un universitar prins în jocurile de culise și sforării?

La aceste alegeri generale, PDSR Iași a sesizat absența unor nume de greutate de pe listele sale. Pentru a repara, totuși, situația, a preferat să „împrumute" de la București piesele grele, cum ar fi cazul academicianului Răzvan Theodorescu. Celelalte partide din Iași nici măcar nu și-au propus acest lucru în mod serios. PNL ar fi avut o soluție cu Mircea Cinteză. Dar acestea pot fi considerate numai soluții de avarie. Semnificativ este faptul că partidele din Iași nu s-au întrebat ce vor face pe termen lung și cum vor recupera acest handicap. Acum, la schimbarea puterii, un singur ieșean - culmea, neînregimentat politic - mai are ocazia să poarte negocieri cu premierul Adrian Năstase pentru o funcție în aparatul executiv. Este cazul istoricului Mihai Răzvan Ungureanu și, totodată, ocazia unui avertisment rușinos pentru filialele ieșene.

Mihai CHIPER

ORAȘUL DINTRE BLOCURI

Inima florilor

Ștefan CUMPĂNESCU

Nu mi-am propus să scriu despre Otilia Cazimir ca poetă a lucrurilor gingașe. Imaginea ei rămîne prinsă de G. Călinescu în paginile „Istoriei literaturii române de la origini pînă în prezent": o evocatoare a finelor mirosuri florale, a unui univers populat de fluturi, flori, figuri de basm, fiind o reprezentantă clasică a literaturii pentru copii (C. Ciopraga).

Ceea ce mă face să-mi amintesc din cînd în cînd de poetă e poate și faptul că ani de-a rîndul am trecut prin fața casei sale, locuința unde am copilărit aflîndu-se la o aruncătură de băț de aceasta. Curios să văd cum mai arată căsuța de la poartă, am îndrăznit să pășesc pe cărarea în pantă, trecînd pe lîngă bustul Alexandrei Gavrilescu (pseudonimul Otilia Cazimir fiind dat de G. Ibrăileanu și M. Sadoveanu) realizat de sculptorul Dan Covătaru. Aceeași casă modestă, cu multe flori în față, învecinată, ca o coincidență, cu o vilă somptuoasă alături de care se află sediul Societății de vînătoare „G. Topîrceanu".

Casa duduii Otilia, despre a cărei viață s-a spus că și-a urmat cursul indisolubil legată de aceasta, a fost proprietatea tatălui ei, învățătorul Gh. Gavrilescu, care a cumpărat-o prin licitație publică în 1912. Este compusă din patru camere, bucătărie, baie, toate așezate în stil vagon, și era străbătută de o pivniță foarte bună, a cărei boltă de intrare poate fi văzută și astăzi din stradă. Casa datează din 1858, avînd structura din materialele timpului, după modelul multor case ale Iașului acelor vremi. În timpul vieții, poeta a folosit camera de lucru, deopotrivă și dormitor, precum și sufrageria, celelalte două încăperi fiind locuite de o soră și de mama ei. Devenită, în 1972, casă memorială, muzeul cuprinde numai cele două camere în care a locuit poeta, rămase intacte și păstrînd obiectele din timpul vieții sale, celelalte două încăperi și bucătăria fiind în proprietatea doamnei dr. Alice Zait, nepoata după soră a Otiliei. Astfel, modesta locuință, la fel ca și viața pe care a dus-o autoarea volumelor „Lumini și umbre", „A murit Luchi" ș.a., și-a păstrat înfățișarea de odinioară.

Au trecut pe aici personalități literare ale vremii - G. Topîrceanu, M. Sadoveanu, G. Ibrăileanu, D. Botez, P. Istrate și, mai aproape de noi, poeții George Lesnea, Ioanid Romanescu, Florin Mihai Petrescu, Horia Zilieru. În anii de după război își asumă rolul de îndrumător al tinerilor poeți din Iași.

Stau de vorbă cu domnul muzeograf Cristian Arhip care îmi redă multe din detaliile amintite. În plus, subliniază faptul că la cutremurele din 1977, 1986, 1990 casa s-a comportat bine, fiind elastică prin alcătuire și avînd un volum mic, necesitînd numai reparații curente la zidărie și tencuială, în general superficiale. Acum ar fi însă necesară poate o subzidire la mijlocul clădirii, între cele două proprietăți, deoarece, ținînd seama de vechime, imobilul începe să dea semne de tasare. De menționat este faptul că, după cutremurul din 1977, această micuță căsuță salvează întreaga zonă Bucșinescu de la o eventuală demolare, motivată de o așa-zisă sistematizare, atrăgîndu-se atenția conducătorului „epocii de aur" că aici se află locuința Otiliei Cazimir.

În 1994, cu ocazia centenarului poetei, la inițiativa Muzeului Literaturii Române din Iași de care aparține casa memorială și cu asentimentul primăriei, strada Bucșinescu își schimbă numele în strada Otilia Cazimir.

Din primăvară și pînă în toamnă, florile care i-au plăcut atît de mult invadează grădina din față. „Unde mi-e inima florilor?/ Dăruită-i, de mult, tuturor..." ■

PRIM PLAN

Delirul conspiraționist

Alexandru CĂLINESCU

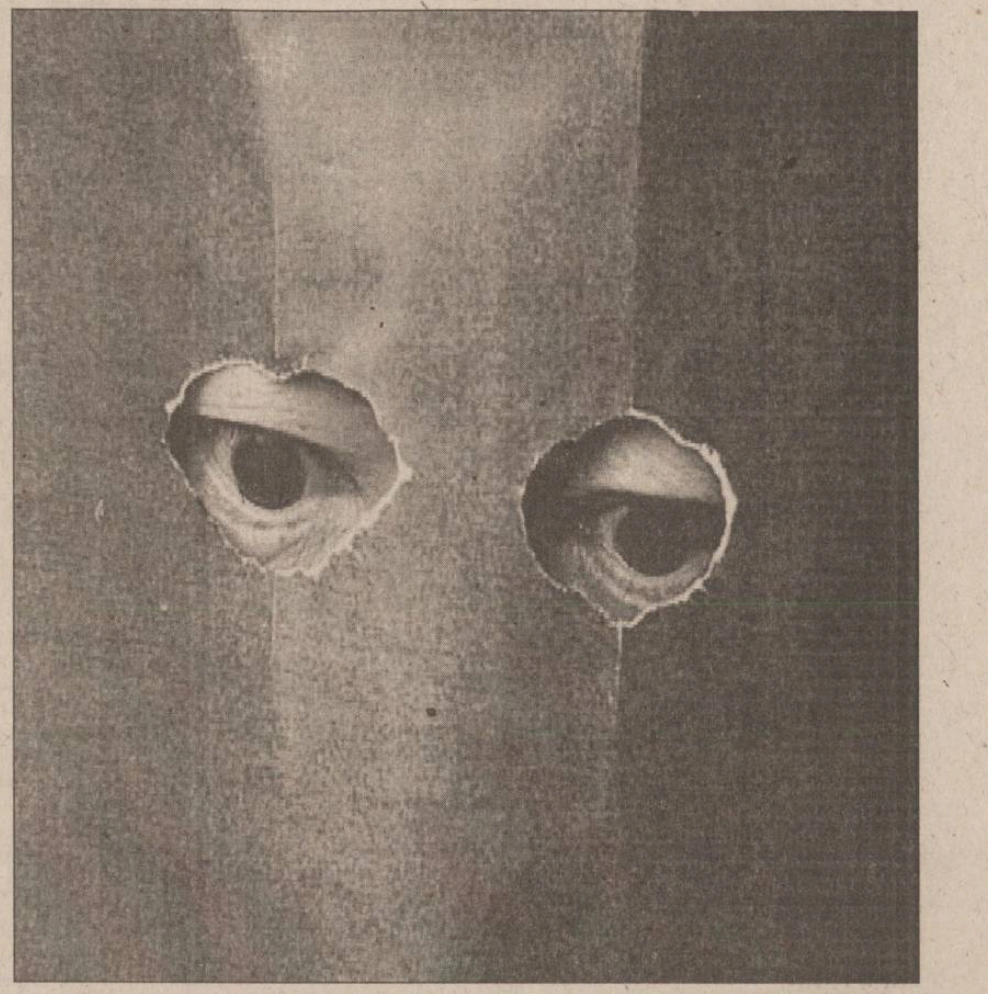

Cunoscut pînă acum mai ales ca autor al unui articol ce a declanșat o lungă polemică, George Voicu - de formație sociolog, profesor la Facultatea de Științe Politice a Universității din București - publică o excelentă carte: ***Zeii cei răi***, cu subtitlul ***Cultura conspirației în România postcomunistă.*** Subtitlul numește o veche, tenace meteahnă, aceea de a căuta explicații cît mai complicate și mai tenebroase unor evenimente istorice, în ideea că lucrurile nu pot avea o motivație rațională, deoarece în spate se află întotdeauna forțe oculte, dușmani ascunși, organizații paramilitare, agenți secreți, etc., etc., cu atît mai periculoși cu cît rămîn invizibili și sînt, totodată, în mod miraculos, prezenți peste tot. Tema, spuneam, e mai veche, iar în secolul nostru tonul e dat de ***Protocoalele Înțelepților Sionului.***

Cum apare și cum se răspîndește fantasma conspiraționistă? George Voicu crede că avem a face, de regulă, cu un soi de ***iluminare,*** cu o revelație grație căreia devii brusc capabil să vezi ***dedesubturile, lucrăturile , urzelile,*** partea ascunsă a realității. Prăbușirea comunismului în 1989 a dat naștere unui val de astfel de interpretări, iar ceea ce s-a întîmplat la noi atunci a fost atribuit fie lui Bush, fie lui Gorbaciov, fie ambilor, fie masonilor, fie evreilor ș.a.m.d. Altă temă recurentă este fărîmițarea României, anunțată de nenumărați „vizionari" și pusă, firește, pe seama unui vast complot mondial, cu complicități nenumărate. Un capitol al cărții își propune să răspundă tocmai la întrebarea: „Cine conspiră?" (cine, adică, apare cel mai des în construcțiile conspiraționiste). Iată, rapid, cei mai frecvent invocați „agenți": evreii, sioniștii, ungurii, catolicii, țiganii, occidentul, americanii, masonii. Se ajunge la extravagante combinații cînd, spre exemplu, papa Ioan Paul al II-lea e denunțat ca fiind ***„de origine iudaică"***, pe numele adevărat ***„Carol Wojtyla Katz"*** și, bineînțeles, agent de prim rang în conspirația mondială împotriva României (cel care colportează aceste elucubrații este Radu Theodoru, timp de mai mulți ani om de bază la revista „România Mare"). Care este finalitatea acestor conspirații? Răspunsul cel mai frecvent e, indubitabil, instaurarea Noii Ordini Mondiale, în ipostazele: ONU, NATO, FMI, Banca Mondială, forțe care, toate, au pus ochii pe România vrînd să o îngenuncheze, să o umilească și să o sărăcească. De aici, demonizarea ***celuilalt*** (a ungurului, a evreului, a americanului), care e întotdeauna vinovat și care pune în pericol însăși perpetuarea ființei românești.

Nu am cum rezuma aici demonstrația autorului, foarte sistematică, de o logică impecabilă și susținută de o mulțime de exemple elocvente. Voi aminti doar că, frapat de răspîndirea interpretărilor conspiraționiste în ultimul deceniu, George Voicu găsește o explicație și în prelungirile mentalității sistemului comunist, un sistem care se proteja întreținînd o secretomanie paranoică. Adaug că exemplele sînt culese, firește, mai ales din revistele ***România Mare*** și ***Politica,*** din fițuicele satelite ***Europa*** și ***Atac la persoană.*** Mai sînt și alte publicații de extremă dreaptă sau stîngă ce practică același stil dar care au un tiraj confidențial. În schimb, interpretările delirante și minciunile grosolane își găsesc adăpost și în ziare cu difuzare importantă, ***Jurnalul național*** și ***Libertatea,*** precum și la televiziune, cu deosebire în ***talk-show***-urile lui Dan Diaconescu și Marius Tucă, gazde generoase ale lui Corneliu Vadim Tudor și ale unor alte sinistre figuri de foști securiști, pretinși agenți secreți etc., care au lansat, sub privirea îngăduitoare sau complice a „moderatorilor", zvonuri, calomnii, diversiuni de tot soiul. Sînt și alte surprize (surprize pentru cei neavizați): George Voicu reproduce fragmente din niște articole ale încruntatului Cristian Tudor Popescu, avansînd opinii radicale despre complotul mondial urzit de americani sub pretextul... respectării Drepturilor Omului (manualele alternative de istorie, scrie - într-un acces de furie - editorialistul de la ***Adevărul***, ar fi fost redactate din ordinul lui ... Madeleine Albright!). Un alt obsedat de comploturi ar fi secretarul PDSR Radu Timofte (vicepreședinte al comisiei de apărare din Senatul României), care vede peste tot uneltiri masonice. Dar, bineînțeles, vedetele - cum să-i spun? - „complotomaniei" sînt Corneliu Vadim Tudor, Ilie Neacșu, Ion Coja, Radu Theodoru, Pavel Coruț și ***ejusdem farinae.*** George Voicu citează, în definitiv, doar cîteva din murdăriile tipărite în „România Mare" și în alte reviste ori cărți din aceeași zonă a delirului și a ticăloșiei. Iată, de pildă, „argumentele" cu care a fost atacată, în revista lui Vadim, puterea din ultimii ani: ar fi fost vorba de „un Guvern catolico-iudaico-protestant", care s-ar fi bazat pe un „suport țigănesc, evreiesc și maghiar", ceea ce explică marșul minerilor din ianuarie 1999, minerii fiind ortodocși și protestul lor avînd de fapt semnificații religioase ...

„O veche, tenace meteahnă, aceea de a căuta explicații cît mai complicate și mai tenebroase unor evenimente istorice, în ideea că lucrurile nu pot avea o motivație rațională, deoarece în spate se află întotdeauna forțe oculte, dușmani ascunși, organizații paramilitare, agenți secreți, etc., etc."

Astfel de exemple sînt cu sutele, cu miile. Că acest delir îi poate impresiona și convinge pe cei slabi de înger și necopți la minte e înafară de discuție. Am constatat-o, vai, la ultimele alegeri... ■

RUNDA DE ȘOC

Între Gică și Carmen

Nicolae GRECU

Înainte de începerea Campionatului European de handbal feminin, lumea chibiților acestui sport a simțit frisoane. Nu din cauza frigului,ci datorită situației în care se afla reprezentativa română înaintea unui asemenea eveniment. Păi, de 38 de ani România n-a mai organizat vreo competiție majoră în sportul cu semicercuri și taman acum echipa noastră stătea al naibii de prost. La Olimpiadă ne-am dus cu toate vedetele și ne-am întors ca intelectualul lui Creangă trimis la școlit în Franța. Apoi, mult-prea-lăudatul antrenor Bogdan Macovei și-a dat demisiunea și a plecat cu experiența lui macedonească cu tot. Colac peste pupăză, s-au mai accidentat și cîteva jucătoare de bază, în frunte cu Carmen Amariei, un fel de Hagi al handbalului feminin românesc, de-ți venea să te dai cu capul de toți pereții și să te întrebi oare ce i-o fi venit Bogdanului de a ales, la tragerea la sorți, să ne bage în grupă cu Norvegia și Danemarca, țările cu cele mai aprige handbaliatoare din lume și care - în plus - se iubesc amarnic între ele, la propriu și la figurat? Unde mai pui că, la „Trofeul Carpați", trofeu pe care noi, ca orice gazde politicoase, era logic să-l înhățăm, Ucraina ne-a bătut precum cazacii lui Hmelnițki pe tătari?

Numai că danezii și norvegienii, sastisiți cu laurii de aur și bronz înfulecați la Sydney, și-au ținut „dream-teamurile" acasă, cam la fel au procedat și nemții, deși „Deutsche über alles" nici nu s-a auzit pe la olimpiada handbalistic feminină, toată această lehamite comunitară culminînd cu atitudinea Austriei, care a venit la București cu o echipă de liceence-rock-and-roll - de altfel bătute gospodărește în toate meciurile. Atunci, ne-am zis și noi, ca toți românii, din toate timpurile, de la Negru Vodă pînă la știm-noi-cine, că „poate pică ceva". Cu chinuri groaznice, în cel mai pur stil tranzițional românesc, am început să adunăm puncte: abia am bătut Belarusul, am făcut egal cu Macedonia și ucrainencele ne-au burdușit în final, deși aveam punctele în traistă. Numai cu Danemarca și Norvegia - taman echipele de care ne temeam - n-am avut emoții, semn că acolo nu prea e vorba de școală de handbal, ci mai mult de o generație de aur. Și iată că ne-am trezit în semifinale, cu speranța că, dacă am făcut egal cu unguroaicele la Sydney, aici musai le putem bate, măcar pentru ogoirea sufletelor celor învinși la scor în alegeri.

Dar, încet-încet, ca un ac de siguranță, s-a insinuat în creierele noastre ideea că, parcă-parcă, echipa noastră fără Amariei, fără Macovei, ci cu eternul și deloc fascinantul Mușl la cîrmă, merge mai bine decît cea de la Olimpiadă. Și că, poate, tocmai fără vedete, am putea bate și Ungaria și ce-a mai rămas în semifinale din fostul imperiu (Rusia sau Ucraina), realizînd o performanță peste așteptări. Și uite-așa, pe neașteptate, gîndul zboară la naționala de fotbal, și ea nevoită să joace fără vedeta numărul 1. Gică Hagi și Carmen Amariei n-au nimic în comun: primul este creatorul, cea de-a doua, tunarul care nu iartă. Similitudinile apar de-abia în registrul tactic al echipelor. Echipa de fotbal a României s-a obișnuit de ani și ani să joace în jurul lui Hagi: toate mingile care zburdă pe teren trebuiau să poarte viza ilustrului machidon. Echipa de handbal avea ca țel principal angajarea teribilei Carmen, responsabilul cvasi-unic cu golul. Tricolorii fotbaliști, însă, au fost nevoiți să joace la Euro 2000 fără Hagi, în meciul cu Anglia și au făcut-o excepțional. Tricolorele handbaliste sînt acum în postura de a juca fără Amariei și trebuie să se descurce. Desigur, există și o diferență: în timp ce Hagi nu va mai juca la națională, Amariei o va face, și încă ani buni. Dar noua tactică a naționalei de handbal care rodește acum, poate aduce rezultate superioare, cu Carmen angrenată în dispozitiv. Firește, scăderile pot apărea oricînd, iar la fotbal asta se vede și din avion. Dar unde, oare, s-a mai văzut naștere ușoară? ■

ȘEVALET

Umbra îngerului

Valentin CIUCĂ

Eliberat de prejudecăți falimentare și de convenții depășite acum de standardele marketingului cultural, ***Luigi Puiu,*** un artist structural deschis spre inovație și schimbare, ne-a invitat recent la expoziția ***Gesturi și Îngeri*** într-o galerie de artă sui generis din incinta supermagazinului Mall. În ambianța elegantă a locului, loc frecventat de mii de ieșeni zilnic, îndeosebi tineri, o amenajare simplă a conturat spațiul unei galerii. Mișcare multă, oameni surprinși să asiste la un vernisaj aici, priviri interesate, persoane atrase de ideea apropierii artei de lumea afacerilor. La urma-urmei, vorbim adesea de cote bănești ale autorilor, de licitații, de achiziții etc. Și iată că acum descoperim și un alt mod, mai direct, de a fi în contact cu destinatarii operelor de artă. În fond, ne amintim că, altădată, pictorii își expuneau lucrările în vitrinele magazinelor mai renumite, cu atrăgător vad comercial.

Luigi Puiu se dovedește și acum consecvent în atitudinea față de artă, de public, de el însuși. Și-a structurat o viziune personală în sens post-modern, devenită prin abilitățile tehnice și soluții plastice un stil; relația dintre om și artist este cordială într-atît încît mobilitatea intelectuală a unuia devine element de comportament al celuilalt. Viteza de reacție la stimulii imediatului, înțelegerea esențialului dintr-o privire, abilitatea cu care evită capcanele realității se traduc într-o exprimare simbolică foarte expresivă. Deși pare că agilitatea gesturilor aparțin unui spontan dotat cu sanguinitate meridională, artistul nu-și refuză răgazuri pentru reflexivitate. Nici nu s-ar putea altfel de vreme ce a optat pentru regimul simbolico-metaforic. Așadar, ***Gesturi și Îngeri,*** un generic incitant, o relație cam bizară la nivel semantic, oricum stimulatorie pentru orientarea privitorilor interesați în decriptarea sensurilor de profunzime ale imaginilor. Trebuie remarcat că, în linia discursului post-modern, Luigi Puiu apelează la mijloacele unui grafism compozit, alăturînd formele figurative cu altele țintind spre rețeaua grafică abstractă. Scrisul însuși devine parte componentă a compoziției încît se dovedește că și imaginea poate fi citită ca un text. Altfel spus, semnele ar fi sigla gestului, semnificația lor - aceea a îngerului. În fond, ajungem iarăși la cuplul semantic real-ideal, aparență-esență, bun-rău ca expresie a antinomiei lumii. Sau ca permanentă complementaritate.

Gesturile grafice ale lui Luigi Puiu sînt evidente iar Îngerii doar presupuși. Nu există, și nici nu trebuie, decît vag sugerată prezența lor. Ei apar doar ca element de referință pentru zona lumească a profanului, a derizoriului și degradării. Într-o vreme a disoluției și aleatoriului, lipsa rigorii duce la inevitabile alienări, la insurmontabile angoase. Îngerii protectori cad ei înșiși uneori în dizgrație și soarta lor nu pare a fi mai bună decît a protejaților. Îngerul căzut împărtășește un destin mai degrabă obișnuit decît tragic, consumat în zonele pămîntescului, fără a sugera prin nimic abisurile Infernului.

Spectacolul aparențelor, sclipitor adesea, se dovedește fad după ce vălurile iluziei se destramă. Decorurile de mucava, butaforia, vestimentația de carnaval compun elementele unei scenografii încropite din resturile altor montări scoase din repertoriul teatrului lumii. Cele cîteva personaje feminine ascund sentimente superficiale sub masca ingenuității, cele mai multe sugerînd forme lipsite de viață. Ideea înlocuitorilor, a ambalajelor, a ființelor gonflabile semnalează false valori, deriziunea ca normalitate. Descoperim aici, dincolo de nota sceptică, o îngrijorare reală exprimată în strigătul unei conștiințe flagelate. Compensativ, artistul se refugiază în teritoriul obiectelor perfecte. Inventează, ca Leonardo altădată, mecanisme ideale, perpetuum mobile fiind realizarea supremă, dar rămasă, cum știm, în fază de proiect. În cîmpul imaginii apar deseori scripeți, roți de tot felul, angrenaje, pîrghii, sfori care animă mecanisme imaginare sau chiar componente anatomice. Sforile acestor marionete sînt purtate de mînuitori abili dar nevăzuți al căror cinism ține loc de morală.

Expoziția lui ***Luigi Puiu*** nu are orgoliul de a fi o lecție de pedagogie socială, deși acum artiștii ar trebui să semnaleze mai viguros derapajele societății în absurdul confuziei valorilor. Pierderea lor echivalează cu pierderea identității. Tratatul despre glorie la care face aluzie graficianul s-ar putea să nu se împlinească niciodată sau la semnarea lui să participe doar o gloată de oameni hipnotici, abrutizați sub povara viciilor. Să nu uităm că există o ultimă șansă: lumea poate fi salvată prin frumos. E cazul să n-o ratăm... ■

❖ PULS ❖ PULS ❖ PULS ❖ PULS ❖ PULS ❖ P ULS ❖ PULS ❖ PULS ❖ PULS ❖ PULS ❖ PULS ❖ PULS ❖ PULS ❖

Povestea de adormit pasagerii

Ehei, dragii moșului, păi a fost odată ca niciodată o mare firmă de plimbat oamenii cu mașina mică prin oraș. Și, ca toate firmele serioase, trebuia și asta să se privatizeze odată și-odată. Și-au venit mulți pețitori la mîna firmei, că profitabilă era, serioasă era, iar șoferii ei se bucurau, pe drept cuvînt, de renumele că-s cei mai destoinici și mai buni conducători ai tîrgului. Așa că nu întîmplător s-au numărat printre pretendenți oameni serioși, cu greutate și reputație de netăgăduit. Dar, așa după cum se-ntîmplă în țara asta, după mai multe peripeții demne de 1001 de nopți, tatăl fetei, domn' Fondu' a dat-o unuia pe care nu-l cunoștea nimeni. Și credeți c-a avut cumva grijă de ea? Aiurea, pe șoferi i-a mătrășit, obligîndu-i să iasă la pensie sau să se transforme în simpli colaboratori iar mașinile le-a vîndut, că doar nu mai avea angajați care să le conducă. Și-atunci care-i șpilul, mă vor întreba aceia dintre voi care n-au mai auzit povești din cartea asta. Păi șpilul, dragii moșului, e simplu, că doar n-a luat fata, pardon, firma, așa despuiată, ci cu o zestre care cuprindea mult teren, numai bun de-nchiriat la alții care chiar vor să facă trabă și n-au unde. Așa că să nu vă mirați dacă atunci cînd va expira înțelegerea cu domnu' Fondu de păstrare a profilului fetei, o va lichida și va sta liniștit acasă, numărîndu-și în tihnă bănuții și uitîndu-se la televizor toată ziulica. Sau poate se va apuca de altceva, cine știe, că acolo n-o să prea mai aibă nimic de făcut. Și, ținînd cont că nu încalcă-n felul ăsta nici o lege, povestea are și hepiend, drept pentru care ne-am urcat în Dacia și v-am spus povestea așa.

De ce v-am zis abia azi povestea asta? A, nu ca să vă spunem ce-i cu privatizările în țara asta, că știați și singuri. Dar ne-a zis Archie că l-a auzit de curînd pe respectivul că sigur nu va scrie „Monitorul" despre el nimic, niciodată. Ei, vezi, coane, că nu-i chiar așa? ■

CE NE MAI DOARE

Privilegii prin tradiție?

■ *scrisoare deschisă adresată Ministerului Transporturilor și Regionalei de Căi Ferate Iași*

Sînt un român născut pe moșie de răzeși și descind din răzeșii lui Ștefan cel Mare și Sfînt, care întotdeauna au luptat pentru vatra strămoșească, pentru ființa natională și credință strămoșească.

Cînd am văzut lumea și am început să pricep ce e bine și ce e rău, am aflat că instituția care se numește „calea ferată" este a doua armată a țării. De acest lucru m-am convins, atît în anii dinainte de 1944, cît și după aceea, încă vreo cîtiva ani.

Salariații acestei instituții au beneficiat întotdeauna, împreună cu întreaga familie, de douăsprezece călătorii gratuite. În anii așa-ziși post-revolutionari, această categorie de români cere de mai multă vreme privilegii suplimentare, cum ar fi: porc de Crăciun, miel pentru Paște și, în plus, acum și în anii din urmă, un milion de lei pentru copii.

Stimați conducători ai instituțiilor cărora mă adresez, nu vi se pare că aceste cereri sînt o sfidare a poporului român care suferă de frig, foame și în fiecare zi își plînge durerea pe care multe generații nu o vor uita? Ce ati spune dacă de Sfintele Sărbători am cere toți porc, miel etc., că așa-i tradiția? Acesta este un aspect.

Dar ce părere aveți de următorul fapt: călătorind de la Iași la Bacău cu un tren personal, am rămas uimit că jumătate din călători nu aveau bilete, aceștia călătoreau cu „nașul". La început, nu am înteles noțiunea, dar am găsit un binevoitor care mi-a explicat că am făcut o mare greșeală că am luat bilet.

Povestind întîmplarea unor oameni, aceștia mi-au povestit că pe traseul Iași-Hîrlău sau Iași-Dorohoi se călătorește mai ales cu „nașul" și dacă ești îmbrăcat mai elegant „nașul" te poftește la cl. I. Eu cred că se impune să se facă ordine în această țară și mai ales în Societatea Națională a Căilor Ferate Române.

Theodor ROMANU,
str. Uranus nr. 51, Iași

DIN TELEFOANELE ȘI AUDIENȚELE ZILEI

Lunca Ciurii în beznă

■ *Maria Brătuleanu - Ciurea, Iași:* „De aproape două săptămîni nu arde nici un bec în Lunca Ciurii. Sun la dvs. pentru că știu că mă puteți ajuta".

„În zona Lunca Ciurii dispozitivul de aprindere e defect și necesită o revizie ce se va efectua în cel mai scurt timp posibil. Recomand, din nou, celor care constată defecțiuni să apeleze 929, serviciu netaxabil, pentru a interveni cu operativitate", a declarat purtătorul de cuvînt al S.C. Electrica Iași, inginer Lucian Luca.

Traficanții de valută de la „Casa Cărții"

■ *Aglaia Popa - str. Costache Negri nr. 60, Iași:* „Zilnic, aproape de «Casa Cărții», ne întîlnim cu traficanții de valută. Nu te poți mișca de ei, ți-e și frică să ieși să cumperi ceva. Chiar nu se poate face nimic? Chiar dacă e destul de dificil, printr-o acțiune discretă s-ar putea face ceva. Poliția ar putea să-i mai alunge măcar. Pentru trecători e relativ simplu, dar imaginati-vă ce calvar e pentru cei care locuiesc în zonă și mai ales pentru cei ce lucrează în casele de schimb valutar din apropiere. Mai scrieți și dvs. în ziar despre acest aspect, poate se sesizează cei în drept să-i mai fugărească. E în plin centru, ne facem de tot rîsul".

O reclamație în curs de rezolvare

■ *Silvia Ivolschi - șoseaua Națională nr. 178, Iași:* Reclamatia dvs. referitoare la un poștaș de la Oficiul Poștal nr. 3 care i-a înmînat mamei dvs. cuponul de dividende, fără a-i da și banii, iar, ulterior, pe data de 26 octombrie a.c., același poștaș i-a înmînat pensia, cu 172.000 lei mai puțin, dar și la modul de rezolvare a acesteia a fost trimisă șefului Oficiului Județean Post Comert Iași, d-na Nicoleta Cozmîncă. După ce se va scoate din arhivă mandatul, urmează să fiți contactată în vederea unei întîlniri cu d-na Cozmîncă.

Care e, de fapt, valoarea pensiei?

■ *Maria-Elisa Bordeianu - b-dul Alexandru cel Bun nr. 19 Iași:* „Am ieșit la pensie cu vechime incompletă - medical - în anul 1976, cu decizia nr. 44569. Am primit altă decizie, cu același număr, în care scrie că am pensie 719.199 lei, din care pensie suplimentară 44.000 lei. Doamna Grecu de la Biroul de Pensii mi-a spus că am încasat în plus ce nu mi s-a cuvenit și că în luna noiembrie voi primi 710.000 lei. Am primit numai 575.000 lei".

D-na Adriana Grecu, șef serviciu Pensii de stat, căreia i-am prezentat problema dvs., vă invită să vă prezentați la sediul din str. Agatha Bârsescu nr. 15 Iași, avînd la dvs. și decizia de pensionare.

Aurel OANCEA
Rodica BÎRZU

IN MEMORIAM

Academicianul Alexandru Graur

S-a născut în Botoșani la data de 11 iulie 1900 ca fiu al lui Lazer și al Janettei Brauer, de religie israelită.

Alexandru Graur a absolvit Facultatea de litere. În 1929 și-a susținut examenele de doctorat la Sorbona. Și-a început activitatea literară la „Viața românească" și a continuat-o la „Adevărul". A fost colaborator la „Buletinul științific al Academiei Române", „Cuvîntul liber", „Dimineața", „Gazeta literară", „Limba și literatura română", „Revista Fundațiilor Regale" ș.a. În anul 1935, împreună cu alții, a publicat „Antologie latină" pentru clasa a VIII-a secundară. În 1937 publică studiul „Neologismele". Va deveni profesor universitar și-n această calitate scrie un curs de teoria limbii. Era anul 1951. Se remarcă în editarea mai multor manuale pentru cursul secundar. O carte de anvergură este cea intitulată „Formarea cuvintelor", publicată în cooperare cu Mioara Avram, în anul 1970. Un instrument de cultivare pentru elevi și pentru studenți este și „Gramatica limbii române", în două volume, apărută în 1966. Are un „Tratat de lingvistică generală" scris în colaborare cu S. Stati și Lucia Wlad. În sertarul 449 de la Biblioteca Universitară „Mihai Eminescu" are aproximativ 200 de titluri, care nu încap într-un articol. Pentru meritele sale științifice, a fost desemnat membru activ al Academiei Române. Studiile sale, în majoritatea lor, sînt valabile și astăzi.

Pe marginea actului său de naștere, cu numărul 593 de la Oficiul stării civile a municipiului Botoșani, există un adaos: „... motivat de petițiunea d-lui Alexandru Graur, adresată acestui oficiu, astăzi, 24.XI.1923, facem cunoscut că în baza Jurnalului Consiliului de Miniștri, publicat în M.O. 179 din 10.XI.1923, conform articolului 15 din „Legea numelui", d-l Brauer Alexandru, ... și-a schimbat numele său patronimic de Brauer în cel de Graur spre a se numi Alexandru Graur...". Legea dă și astăzi dreptul de schimbare de nume. Era ceva legal. În limba germană, brauer înseamnă fabricant de bere. Dacă ar trăi astăzi, regretatul academician Alexandru L. Graur, s-ar mira de evoluția degradantă a rostirilor de nume românești la posturile de televiziune. În ziua de 7.XII. a.c., la TVR Iași, doamna Carla Tompea, împreună cu un coleg, îi rostea neortoepic numele directorului adjunct de la Secția agricolă. În loc de Oláriu, cei doi îi ziceau Olaríu, cu accentul mutat de pe penultima silabă pe ultima. M-am văzut cu acest funcționar și el mi-a spus că își rostește numele corect, „Oláriu". Atribuirea de nume fistichii atinge unitatea limbii românești în spațiul ei de existență istorică. Ne-ar trebui un academician de talia și de prestigiul științific a celui omagiat, trecut în lumea de dincolo la data de 10.II.1988.

M.M. COJOCARU

GRUPUL DE PRESĂ „MONITORUL"
Director General: Dan RADU
Director Executiv: Gabriel RUSU
Președinte fondator: Alexandru Lăzescu Vicepreședinte fondator: Cezar Caluschi
COLEGIUL EDITORIAL
Monitorul
Redactor șef: Toni HRIȚAC
Redactor șef adjunct: Sorin SIMON
Redactor șef adjunct: Gabriel GACHI
Editor coordonator: Florin NICULA
Secretar general de redacție: Marius CRISTIAN
Editor MONITORUL INTRANET: Dana SCRIPCĂ
Editor MONITORUL INTERNET: Cristina ZAMFIRESCU
http://www.monitorul.ro/ ;
E-mail: monitorul@monitorul.ro
Editor al publicației MONITORUL: Grupul de presă „MONITORUL", Str. Smârdan nr. 5, tel. 032/271333, fax 032/270415, înmatriculată la Oficiul Registrului Comerțului Iași, sub nr. J22-744-2000
Director economic: Antoneta Filip
Director vînzări publicitate: Oana Asaftei
Director de marketing: Cătălin Iftimie
Director difuzare-producție: Mihai Sîrbu
ȘEFI DEPARTAMENTE: ■ Subredacția București: Sorin Moisă ■ Eveniment național: Claudiu Raus (int. 109) ■ Speciale: Nicolae Manoliu (int. 105) ■ Sănătate: Mihaela Cănănău (int. 105) ■ Administrație: Gabriel Gachi (int. 105) ■ Învățămînt: Emilia Chiscop (int. 105) ■ Economic: Florin Nicula (int. 117) ■ Sport: Nicolae Grecu (int. 107) ■ Redactor de serviciu: Rodica Bârzu, Aurel Oancea (int. 124) ■ Telefonul cititorului: 271.271 ■
■ Fotoreporteri: Constantin Plop, Silvian Stănișor ■ Grafică: Cătălin Zaharia ■ Secretariat de redacție: Ivona Burduja (int. 116)
Sesizări și reclamații în legătură cu abonamentele la publicațiile Monitorul: telefon 032-216.112, între orele 8.00–16.00.
Tipar offset: MULTIPRINT, Iași str. Sf. Lazăr nr. 49, tel. 032/230060
REDACȚIA ȘI ADMINISTRAȚIA: Iași, str. Smîrdan nr. 5 ■ Tel. 271333 (centrala); 271271 (redactor de serviciu) ■ Fax 270415 ■ Publicitate tel.: 252294, fax: 276725
Abonamentele se pot face la orice Oficiu Poștal din țară. MONITORUL figurează în catalogul Presei interne la poziția 9512.
Difuzare: S.C. Media Distribution S.R.L.
MONITORUL apare la Iași, Alba Iulia, Bacău, Botoșani, Brașov, Brăila, Cluj, Dej (Monitorul de Someș), Făgăraș, Galați, Mediaș, Neamț, Roman, Sibiu, Suceava, Vaslui și Vrancea

CURIER JURIDIC

Răspunsuri la scrisori

Apărarea demnității personale

■ *Viorica Mătăsaru, Iași:* „Există o lege care să apere demnitatea unei persoane?"

Da, stimată doamnă, există Ordonanța Guvernului nr. 137/2000 privind prevenirea și sancționarea tuturor formelor de discriminare, publicată în Monitorul Oficial nr. 431/2000. Fiecare dintre noi are dreptul la demnitate personală. Potrivit prevederilor art. 19 din ordonanță, constituie contravenție (dacă fapta nu intră sub incidența legii penale) orice comportament manifestat în public avînd caracter de propagandă naționalist-șovină, de instigare la ură rasială sau națională ori acel comportament care are ca scop sau vizează atingerea demnității sau crearea unei atmosfere intimidante, ostile, degradante, umilitoare sau ofensatoare, îndreptat împotriva unei persoane, unui grup de persoane sau unei comunități și legat de apartenența acesteia/acestuia la o rasă, naționalitate, etnie, religie, categorie socială sau categorie defavorizată, ori de convingerile, sexul sau orientarea sexuală a acestuia/acesteia.

Faptele pot fi sancționate cu sume cuprinse între 500.000-10.000.000 lei dacă discriminarea vizează o persoană fizică, respectiv 1.000.000-20.000.000 lei dacă vizează un grup de persoane. Sancțiunile se aplică și persoanelor juridice și sînt constatate de membrii Consiliului Național pentru combaterea discriminării, aflat în subordinea Guvernului României.

Vize pentru Canada

■ *Mihai Lupașcu, Pașcani:* „Doresc să obțin o viză pentru Canada. Care este adresa ambasadei?"

Ambasada Canadei are sediul în București, str. Nicolae Iorga nr. 36, sector 1, telefon 2229845. Programul de lucru cu publicul se desfășoară în zilele de luni, marți, miercuri și joi, între orele 8,30-11,30.

Persoanele care doresc obținerea unei vize trebuie să prezinte următoarele acte:

- cerere tip, eliberată de ambasadă și completată de solicitant;
- pașaportul, care trebuie să fie valabil cel puțin o lună după data planificată pentru reîntoarcerea din Canada;
- două fotografii tip pașaport;
- adeverință de la locul de muncă, din care să rezulte salariul solicitantului și faptul că are concediu aprobat pentru perioada respectivă;
- consimțămîntul legalizat al părinților (în cazul copiilor minori care călătoresc singuri sau însoțiți numai de un părinte);
- alte acte solicitate de funcționarul de la ambasadă.

Precizăm că este obligatorie plata unei taxe de 50 dolari americani care se achită la sucursalele Băncii Transilvania. Această taxă nu se restituie în caz de refuz al vizei.

Elevii-studenți

■ *Mihai Olariu, Iași:* „Elevii performanți pot urma cursurile învățămîntului superior concomitent cu cel liceal?"

În conformitate cu dispozițiile art. 7 din Ordonanța de Urgență a Guvernului nr. 133/2000, institutele de învățămînt superior pot permite accesul elevilor performanți la studii universitare începînd cu clasa a XI-a. Acești elevi pot urma unele cursuri în cadrul institutelor de învățămînt superior și pot obține credite transferabile, care pot fi recunoscute după obținerea diplomei de bacalaureat și după admiterea într-o instituție de învățămînt superior.

Cursurile vor fi urmate în paralel cu studiile liceale.

Senatul fiecărei instituții de învățămînt superior va stabili condițiile care trebuie îndeplinite, precum și modalitățile de acces al elevilor performanți la studiile universitare.

Taxele pentru pașapoarte

■ *Voinea Ispas, Hîrlău:* „Care sînt noile taxe pentru pașapoarte?"

Avînd în vedere cerințele Uniunii Europene, începînd cu anul viitor vom avea un nou tip de pașaport. Acesta va conține 30 elemente de secretizare, față de 25, cîte conțin în prezent pașapoartele individuale aflate în circulație.

Pînă atunci, taxele pentru pașapoarte au fost modificate de către R.A.P.S.

Un pașaport costă în prezent 125.000 lei. Taxa consulară pentru eliberarea pașaportului a rămas la valoarea de 315.000 lei.

Cu această ocazie, R.A.P.S. a stabilit prețul unui permis auto la 244.000 lei.

Cît privește certificatul de înmatriculare auto, costul acestuia este de 157.000 lei.

Consilier juridic,
Corneliu MOROȘANU

Moș Crăciun are cartierul general la „Iulius Mall“

■ *„Kids Land“ se umple de cadouri* ■ *13 școli și grădinițe organizează spectacole, spațiul fiind oferit gratuit de administrația mall-ului* ■ *un cor al Filarmonicii va susține un program de colinde în week-end* ■

„Iulius Mall“ s-a transformat, pînă la sfîrșitul anului, într-un tărîm al sărbătorii și cadourilor. În fiecare vineri, sîmbătă și duminică, la parterul mall-ului, de la ora 18,00, clienții vor putea asculta un concert de colinde de Crăciun. Lîngă Centrul Informațional de la parter, un cor format din studenți și soliști ai Filarmonicii din Iași vor avea, în aceste zile, cîte un recital de colinde. Pe lîngă concertele și cadourile specifice sărbătorilor de iarnă, „Iulius Mall“ își va îndrepta atenția, în această perioadă, mai ales către cei mici. De altfel, încă de săptămîna trecută, spațiul de la **„Kids Land“** a devenit neîncăpător pentru copiii care au venit aici să se joace, să învețe și să se distreze cu prietenii de vîrsta lor. Pe 9 decembrie, circa 300 de copii și 150 de adulți au asistat la spectacolul în care protagoniști au fost Moș Crăciun și celebrul Magician. Copiii au dansat, au cîntat celebrele melodii de la „Abracadabra“ și au asistat la o paradă a modei pentru cei mici, după care s-au potolit „la gura sobei“, ascultînd poveștile spuse de Magician. Copiii participanți la manifestare au primit o mulțime de cadouri, postere, casete audio și reviste Abracadabra, Magicianul promițînd o nouă reîntîlnire cu cei mici la Iași, cît mai curînd posibil.

La „Kids Land“, fiecare zi va fi altfel, cei mici fiind așteptați aici cu noi surprize. În fiecare seară, la ora 18,00, Moș Crăciun așteaptă scrisorile copiilor expediate la „ciorăpelul poștal“. Moșul are pregătite, în fiecare seară, surprize dulci, iar cea mai frumoasă scrisoare primită va fi premiată. Nu doar Moș Crăciun va face cadouri copiilor cuminți. Clubul Rotary Iași 2000 a avut deja două acțiuni la „Iulius Mall“ (pe 6 și 9 decembrie), urmînd ca acestea să fie continuate (pe 16 și 23 decembrie). Clubul va oferi, în aceste zile de sărbătoare, cadouri copiilor care studiază la școlile de la marginea orașului.

Între 15 și 21 decembrie, mai multe școli din Iași pun în scenă la „Kids Land“ propriile lor spectacole de Crăciun. De la ora 16,00, în perioada 15-17 decembrie, micii artiști de la Școala „Vasile Alecsandri“ din Iași vor prezenta la „Iulius Mall“ un programul special de sărbători, intitulat **„S-a născut Iisus“**. Serbările și petrecerea de week-end vor avea, în ultimele două săptămîni ale anului, o derogare specială. Spectacolele și cadourile nu vor mai fi doar „evenimente de week-end“, ci ele vor continua pe tot parcursul săptămînii. Astfel, pe 18 decembrie, la „Kids Land“, grădinița 20 și Școala nr.12 „Carol“ își vor prezenta programele pregătite pentru Crăciun. Marți, 19 decembrie, va fi rîndul Școlilor 23 și 15, iar pe 20 decembrie, pe scena „Kids Land“ vor „evolua“ micuții de la Grădinița 20. În aceeași zi, de la orele 17, copiii vor

putea urmări un program special de Crăciun organizat pentru Nederlanden. Ziua de joi, 21 decembrie, este rezervată micuților de la „Funny English“. Gîndindu-se și la copiii fără părinți, „Iulius Mall“ a luat inițiativa să organizeze, în ziua de vineri, 22 decembrie, un spectacol de binefacere la „Kids Land“. La spectacolul **„O, ce veste minunată“** se vor strînge fonduri care vor fi folosite pentru a face cadouri copiilor orfani. Sîmbătă, 23 decembrie, elevii de la Școala 36 din Iași vor fi răsplătiți cu daruri de Crăciun de către Club Rotary. În aceeași zi de sîmbătă, de la ora 15,00, la „Kids Land“ clienții mall-ului pot asista la un spectacol de colinde de Crăciun, numit **„În jurul bradului“.** Ajunul Crăciunului va fi întîmpinat, la „Iulius Mall“, cu un spectacol de Crăciun, care va avea loc de la ora 16,00.

Administrația „Iulius Mall“ a oferit gratuit spațiul de la „Kids Land“ celor 13 școli și grădinițe care organizează spectacole în această lună.

Pînă la Anul Nou, programul de la „Iulius Mall“ va fi, de asemenea, la fel de încărcat. În zilele de 29, 30 și 31 decembrie va avea loc cîte un spectacol de urături și cîntece de Anul Nou.

Mîine are loc extragerea Revelionului

■ **norocosul va cîștiga un Revelion de două persoane în Grecia** ■ **pînă acum s-au cîștigat 5 televizoare, 5 cuptoare cu microunde și 5 telefoane mobile**

Mîine se va decide care dintre clienții „Iulius Mall“ va primi două bilete pentru un Revelion în Grecia. Tragerea la sorți la tombola *„FIi ATent* la Mall Crăciun“ va avea loc sîmbătă la parterul mall-ului la ora 18. Toate taloanele depuse începînd cu 6 noiembrie participă la extragerea de mîine.

Sîmbăta trecută, trei clienți ai mall-ului au cîștigat din nou la marea tombolă. Se poate spune că a fost ziua tinerilor deoarece cei trei cîștigători sînt elevi sau studenți. ***Erbicianu Adina***, elevă de 18 ani, a cîștigat televizorul Panasonic, ***Sava Emanoil***, de 19 ani, tot elev din Iași, a primit un cuptor cu microunde, iar telefonul Nokia, l-a primit ***Afloarei Raluca*** (21 ani), studentă din Pașcani.

Pînă acum, numărul cîștigătorilor a ajuns la 15, în această sîmbătă avînd loc extragerea pentru un Revelion în Grecia (pentru două persoane).

Clienții care nu au cîștigat la cele trei extrageri de pînă acum, au șanse în continuare, toate taloanele intrînd în concurs pentru extragerile următoare, inclusiv la cea pentru autoturismul Fiat Marea Weekend care va fi sîmbătă 23 decembrie. Nu trebuie decît ca după cumpărături, în valoare de numai 200.000 lei, să mergeți la Centrul Informațional de la parterul „Iulius Mall“, să primiți taloane și să le introduceți în urnă.

Cum participați la tombolă

Pentru a participa la tombolă, clienții trebuie să cumpere produse de la magazinele din mall, care au afișate colante cu *„FIi ATent* la Mall Crăciun“ și să adune cît mai multe bonuri de 50.000 lei. De exemplu pentru cumpărături de 200.000 lei se primesc 4 bonuri. Cumpărăturile se pot face în magazine diferite, cum ar fi produse de 60.000 lei într-un magazin (se primește un bon valoric) și de 150.000 lei în alt magazin (se primesc 3 bonuri valorice). Contează faptul că în total sînt 4 bonuri valorice a cîte 50.000 lei. Aceste bonuri se depun la parter, la Centrul Informațional, și se primesc în schimb taloane (un talon se obține în schimbul a patru bonuri valorice). Taloanele obținute în schimbul bonurilor valorice se introduc în urna special amenajată la Centrul Informațional de la parter. Norocoșii vor fi sunați acasă și își vor vedea numele, în fiecare luni și vineri, în ziarul **„Monitorul“**.

Premii de sute de milioane de lei

Cumpărînd produse de 200.000 lei din mall, se pot cîștiga foarte multe premii. „Iulius Mall“ le oferă norocoșilor o mașină Fiat Marea Weekend și o excursie de Revelion în Grecia pentru două persoane, 6 televizoare Panasonic, 6 telefoane mobile Nokia, 6 cuptoare cu microunde Whirlpool.

INFO-MALL

Cadouri la „Reebok“

Magazinul **„Reebok“** de la „Iulius Mall“ a pregătit, pentru perioada sărbătorilor, o promoție surpriză. Astfel, la fiecare cumpărătură în valoare de cel puțin 1.500.000 de lei, clienții primesc un cadou. Acesta este un produs surpriză, în valoare de circa 400.000 de lei, pe care cumpărătorii îl primesc sigilat, într-un pachet trimis direct de la reprezentanța „Reebok“ din București.

Fast-food marca „MADO“

Începînd de astăzi, pe lîngă dulciuri, clienții „Iulius Mall“ pot servi la **„MADO“** și alte produse alimentare, mai „consistente“. Aici vor fi preparate shaorma, kebab (unde vor fi folosite rețete tradiționale turcești) dar și pizza. La „MADO“ se găsesc acum atît clasicele baclavale cu nucă, dar și cu fistic, cît și kataif, rulade, sucuri naturale și înghețate.

Reducere de 25% la „Steilmann“

La magazinul **„Steilmann“**, situat la etajul I al „Iulius Mall“, se pot cumpăra, în aceasta perioadă, diverse articole de vestimentație la prețuri cu pînă la 25% mai ieftine decît în mod obișnuit. Fustele, bluzele, sacourile sau chiar rochiile pentru noaptea Revelionului pot fi cumpărate acum cu mai puțini bani de cei care vor să-și mărească garderoba.

Concert de colinde la mall

În fiecare seară de vineri, sîmbătă și duminică, cei veniți la cumpărături la „Iulius Mall“ se vor putea opri în fața Centrului Informațional de la parter pentru a putea asculta un deosebit concert de colinde de Crăciun. Acesta va fi susținut, de la ora 18,00, de studenți și soliști ai Filarmonicii Iași.

Programul de la „Iulius Mall“

Începînd cu 15 decembrie 2000, datorită creșterii numărului de clienți ce-și vor face cumpărăturile de sărbători, cît și datorită deschiderii supermarket-ului **GIMA**, orarul „Iulius Mall“ devine:

Luni-Sîmbătă	10.00-22.00
Duminică	10.00-20.00
Programul de sărbători	
25 decembrie	închis
26 decembrie	12.00-22.00
31 decembrie	10.00-18.00
1 ianuarie	închis
2 ianuarie	12.00-22.00

IULIUS CENTER
urează tuturor clienților
și colaboratorilor
SĂRBĂTORI FERICITE!

Azi se deschide un supermarket cum n-a mai văzut Iașul

De astăzi ieșenii vor avea la dispoziție un supermarket occidental. La „Iulius Mall“, grupul GimaRom Holding deschide al treilea superstore din România, după cele din București, investiția fiind evaluată la 3 milioane de dolari. Deschiderea **„Gima Superstore“** face ca „Iulius Mall“ să acopere în acest moment tot mixul de profile, realizînd pe deplin conceptul american „One stop shopping“ (în traducere liberă: „toate cumpărăturile se fac într-un singur loc“). Acest eveniment este un frumos cadou făcut ieșenilor în prag de Crăciun, avînd în vedere că la Iași nu exista un asemenea superstore cu o gamă atît de variată a produselor, la prețuri pentru toate buzunarele și într-o ambianță atît de plăcută. Am selectat cîteva prețuri din cele peste 15.000 de articole pe care le comercializează Gima. Astfel, margarina Unirea se vinde cu 5.250 lei, Pepsi (2 litri) 17.500 lei, Prigat (2l) 17.900 lei, bere Stella Artois (0,5l) 9.900 lei. Un pui griller (Galo) se poate cumpăra cu 41.500 lei/kg, iar cîrnații proaspeți (Gima) costă 49.900 lei/kg.

La supermarket vor fi acceptate și cărți de credit, iar pentru cumpărătorii fideli, Gima va face „cărți de fidelitate“. Gima Club Card oferă reduceri „instant“ și cadouri surpriză, fiind primul card personalizat folosit în supermarketurile din România. Pentru obținerea lui este suficient să cumpărați produse în valoare de 250.000 lei o dată și să vă prezentați la biroul de informații cu bonul de casă. Eliberarea cardului se face pe loc, gratuit. Gima Club Card este personalizat și se poate utiliza imediat. De fiecare dată cînd se fac cumpărături, oricît de mici, sumele se adună în „contul“ de cumpărături, dînd posibilitatea cîștigării unor premii importante.

Compania Gima a fost înființată în 1956, în Turcia, și a făcut prima investiție în România la Bucharest Mall în 1999, urmînd apoi supermarketul de la Prisma, în iunie 2000.

Pe lîngă, surprizele plăcute cu care „Iulius Mall“ v-a obișnuit, acum vor fi și superprodusele, superreducerile și superpremiile acestui puternic operator international. Conducerea „Iulius Mall“ felicită „Gima“ pentru alegerea orașului Iași și a mall-lui ca locație.

Mii de cadouri în magazinele de la mall

Cun se întîmplă în fiecare an în luna decembrie, apropierea sărbătorilor de iarnă îi pune „în priză“ pe părinți. Pe lîngă cadourile care trebuie cumpărate pentru cei mici, ieșenii se gîndesc, în aceste zile, și la cum să-și împodobească mai frumos bradul sau cum să-și „înnoiască“ casa de sărbători. Cele mai multe dintre magazinele de la „Iulius Mall“ sînt pregătite, în această perioadă, cu diverse jucării pentru copii, hăinuțe, ornamente pentru pom, decorațiuni speciale pentru casă.

„Jumbo“

- ■ jucării de firmă (Tomy, Justra, Heller): de la 100.000 de lei la 2.000.000 lei, în funcție de mărime și model (păpuși, mașinuțe, jocuri logice)
- ■ ceas pentru copii, cu jocuri și muzică: 395.000 lei
- ■ jucării de pluș: 20.000-100.000 lei
- ■ mașinuțe cu telecomandă: 1.200.000-1.800.000 lei (cu acumulator) sau 40.000-965.000 (fără acumulator)
- ■ globuri: 15.000 lei
- ■ Moș Crăciun: 70-100.000 lei
- ■ ornamente pentru pom: 30.000 lei
- ■ geci de fîș (pentru copii cu vîrste între 5 și 13 ani): 295.000 lei
- ■ salopete (destinate copiilor între 9 luni și 3 ani): 225.000 lei
- ■ încălțăminte (pentru copii de la 9 luni la 14-15 ani), ghetuțe cu blăniță sau simple: 195-425.000 lei

„Eva Party“

- ■ instalații de pom: 70.000 lei (cu 18 becuri); 490-590.000 de lei (cu leduri); 90.000 de lei (muzicală)
- ■ globuri:2.000-10.500 lei
- ■ beteală: 5.000-35.000 lei
- ■ brăduți: 80.000-500.000 lei
- ■ jucării de pluș: 10.000-500.000 lei
- ■ jucării muzicale: 150-310.000 lei
- ■ ciubote și fesuri de Moș Crăciun: 50.000 lei
- ■ măști: 5.000-175.000 lei
- ■ se pot cumpăra de aici și diverse articole potrivite pentru petreceri: suflători (3-7.000 lei), coifuri, spray cu zăpadă, confetti, artificii, podoabe pentru brad
- ■ ghirlande, instalații electrice (60-90.000 lei), globuri de mătase (21-30.000 lei setul de șase bucăți)

„Eva“

- ■ cărut de păpuși: 180.000 lei
- ■ păpuși care plîng: 295.000 lei
- ■ telefon muzical: 125.000 lei
- ■ mașinuțe cu păpușă Candy: 1.200.000 lei
- ■ mașinuțe cu telecomandă: 530-680.000-2.220.000 lei
- ■ tăblițe de scris cu magneți: 50.000 lei
- ■ joc Pin Ball: 290.000 lei
- ■ joc Lego: 95-110.000 lei

„Kidy Kidi Kids“

- ■ păpuși Barbie: 350.000 lei (obișnuite, fabricate în serie mai mare)
- ■ păpuși Barbie (unicate, de colecție): 2.000.000 lei
- ■ păpușa Action Man: 280.000-1.800.000 lei
- ■ jocuri Lego, puzzle, păpuși de pluș (de diverse dimensiuni)

„Leonardo Kids“

- ■ ghete copii: 119-499.000 lei
- ■ cizme copii: 199-699.000 lei

„Casiopeea“

- ■ îngerași și Moș Crăciuni: 34.000 lei
- ■ globuri: 18-39.000 lei
- ■ lumînări: 9.000-15.000 lei
- ■ ornamente pentru lumînări: 31.000-47.000 lei
- ■ felicitări de Crăciun: 4.000-17.000 lei
- ■ pungi cadou: 8.000-32.000 lei

„Sarra Blu'“

- ■ lumînări parfumate (diverse arome): 8.000-150.000 lei
- ■ sfeșnice: 1.600.000-2.000.000 (argintate); 87-157.000 lei (cu ornamente îngerași pentru Crăciun)
- ■ coronițe pentru Crăciun: 70.000-400.000 lei
- ■ aranjamente florale: 40-120.000 lei
- ■ globuri: 78.000 lei (seturi de 4 sau 6 bucăți); 25.000 lei (în formă de mere); 53.000 lei (globuri confecționate din pene); 98.000 lei (globuri din paiete); 64.000 lei (globuri din beteală)

„Floral Design“

- ■ brazi artificiali: 950.000 lei (de înălțime 1,80 metri); 865.000 lei (1,50 metri)
- ■ lumînări decorative: 3.000-14.000 lei
- ■ globuri de mătase: 36-66.000 lei (seturi de șase bucăți)
- ■ beteală: 85.000-185.000 lei (doi-trei metri)
- ■ clopoței: 36.000 lei (set 12 bucăți)
- ■ Moș Crăciun: 42.000 lei (set de șase ornamente pentru brad)

Librăria „Sedcom Libris“

- ■ păpuși: 56-480.000 lei
- ■ păpuși Barbie: 312-567.000 lei
- ■ Moș Crăciun muzical: 299.000 lei
- ■ beteală: 29.500-110.000 lei
- ■ joc „Scrabble“: 144.500 lei
- ■ jocuri „Dexter's Laboratory“, „Power Puff Girls“, „Prinde Șoricelul“: 240.000 lei
- ■ globuri: 22-65.000 lei
- ■ instalații: 32.500 lei (cu 20 becuri)
- ■ puzzle: 55.500-168.000 lei

„Casa Mia“

- ■ lumînărele parfumate cu diverse arome și de diferite mărimi: 8.000-28.000 lei
- ■ lumînări pentru sfeșnice: 12.000-28.000 lei
- ■ sfeșnice (aurii, argintii): 99.000-380.000 lei
- ■ candele cu uleiuri aromate: 105-350.000 lei
- ■ seturi de fețe de masă, șervete de bucătărie, pentru pahare, cu motive specifice sărbătorilor de iarnă: 195-250.000 lei

Calculatorul mileniului III la Flamingo

În luna cadourilor, magazinul **„Flamingo Computers“** a pregătit mai multe reduceri de prețuri și oferte promoționale. Cea mai interesantă ofertă este „calculatorul noului mileniu“ - Flamingo Classic - pe care îl puteți achiziționa doar în luna decembrie cu numai 549 dolari (CPU Intel Mendocino 700 MHz, 64 MB DIMM, HDD 20 GB, CD-ROM 52x Creative) sistemul rulînd cel mai nou sistem de operare: Microsoft Windows Milenium.

Cumpărînd în luna decembrie calculatorul Diablo 6666Pro beneficiați de o reducere 40 de dolari, la Diablo 6666G primiți cadou boxele Creative FPS1500 (în valoare de 89$), iar Diablo 666 este însoțit de un GamePad Cobra II. Achiziționînd un monitor CTX 17" PR711F, veți primi cadou un mouse optic Genius NetScroll Eye, iar placa video ATI Radeon 64 Mb DDR vine împreună cu jocul Requiem, astfel încît vă puteți bucura de vacanța de Crăciun, petrecînd clipe minunate în fața calculatorului. Pentru cei care au nevoie de protecția datelor, și back-up zilnic, Flamingo Computers vă oferă soluția pentru un an: cumpărînd 400 blank-uri Sony primești cadou o unitate CDRW Teac 4x4x32x.

Pentru a intra în posesia listei complete a ofertei, vizitați-ne la magazin sau completați un formular în pagina de web **www.flamingo.ro** și veți primi gratuit catalogul prin poștă.

„Arka“, un nou magazin la mall

Mîine se deschide la mall magazinul **„Arka“** unde puteți găsi variate sortimente de îmbrăcăminte. Magazinul este situat la etajul I, în locul magazinului **„Nemesis“**, între **„Dialog Shop“** și **„Triumph“.** Arka“ oferă confecții pentru tineret, îmbrăcăminte clasică, dar pot face și modificări la articolele alese sau pot primi comenzi. Un costum de damă se poate cumpăra cu 700.000 lei, o pereche de pantaloni cu numai 170.000 lei, o fustă cu 125.000 lei sau o bluziță groasă cu 200.000 lei. „Iulius Mall“ urează magazinului „Arka“ bun venit și succes în afaceri.

MĂRCI DE RENUME LA IULIUS MALL

LEGO - a învăța jucîndu-te

Copii din întrega lume petrec 5 miliarde de ore pe an jucîndu-se cu „cărămizile“ LEGO. Compania LEGO a fost înființată în 1932 de ***Ole Kirk Christiansen***. Numele de LEGO provine din două cuvinte de origine daneză **„LEg GOdt“**, care însemnau, în limba engleză, **„a se juca bine“**. La o distanță de 70 de ani mai tîrziu, probabil că existau foarte puțini părinți sau copii care să nu se fi jucat măcar o dată cu produsele LEGO. Conceptul de „a se juca bine“ continuă să servească filosofia LEGO și astăzi. În principal, accentul este pus pe încurajarea copiilor de a fi deschiși noului și de a-și manifesta liber curiozitatea. LEGO le stimulează creativitatea, imaginația și dorința de a învăța, în timp ce ei se distrează de minune cu jocul propriu-zis. „A se juca“, în limbajul LEGO, înseamnă de fapt a învăța. În 1999, LEGO a fost desemnată „Jucăria secolului“ de către asociația britanică a vînzătorilor și distribuitorilor de jucării. Premiul nu a vizat atît dezvoltarea tehnologică a jucăriilor; probabil că existau jucării mult mai sofisticate sau cu mai multă tradiție în spatele lor. Cu toate acestea, cel mai important element a fost faptul că, odată început, jocul cu LEGO nu ia niciodată sfîrșit. De la apariția modestă într-un atelier din Danemarca, pînă la cele mai sofisticate jocuri cu „cărămizi“, produsele LEGO s-au impus tot mai mult pe piață, ele fiind apreciate nu numai de cei mici, ci chiar și de adulti.

P

În sfîrșit, Statele Unite au președinte

George W. Bush se bucură împreună cu soția sa, Laura, de momentul victoriei

George W. Bush este noul președinte al SUA. Candidatul democraților Al Gore a abandonat lupta juridică, care a durat cinci săptămîni, recunoscînd victoria lui Bush. Noul președinte va avea de spulberat îndoielile legate de legitimitatea mandatului său. Bush este al patrulea președinte american care a pierdut votul popular, dar a cîștigat votul electorilor. În primul discurs rostit în calitate de președinte, Bush a pledat pentru reconciliere. Un oficial al noii administrații americane spune că România poate juca un rol major ca membru NATO, dar trebuie să îndeplinească anumite condiții pentru a se integra.

Republicanul *George W. Bush* a devenit președintele ales al Statelor Unite, în seara zilei de miercuri, 13 decembrie, în urma renunțării de către contracandidatul său democrat *Al Gore* la cursa prezidențială. ***„Am fost ales să slujesc nu un partid, ci o națiune"***, a declarat George W. Bush, în primul său discurs oficial rostit în fața poporului american, la ora 22.00, Coasta de Est (joi, ora 05.00 dimineață, ora României), transmis în direct de posturile americane de televiziune, discurs în care a făcut apel la reconciliere și la cooperare.

Alocuțiunea lui George W. Bush a intervenit la o oră după cea a contracandidatului său, democratul Al Gore, în care acesta a renunțat, fără echivoc, la continuarea luptei pentru Casa Albă, intrată în cea de-a 36-a zi de la scrutinul prezidențial desfășurat pe 7 noiembrie. ***„E timpul, pentru mine, acum, să plec"***, a declarat pe un ton emoționat, Al Gore, în vîrstă de 52 de ani, în discursul său, transmis de asemenea în direct de mijloacele audio-vizuale. Această frază nu a fost aleasă la întîmplare. În 1992, anul venirii la putere a administrației Clinton, cu puțin timp înainte de înfrîngerea lui George Bush, tatăl actualului președinte ales, Gore declarase că a sosit vremea ca președintele republican „să plece".

Renunțarea lui Gore a survenit, astfel, la mai puțin de 24 de ore de la decizia Curții Supreme a Statelor Unite prin care se stabilea neconstituționalitatea deciziei Curții Supreme din Florida cu privire la o nouă renumărare a cîtorva zeci de mii de voturi controversate din acest stat, despre care democrații pretindeau că ar fi putut înclina balanța în favoarea lui Gore în acest stat și implicit în cursa prezidențială.

„Curtea Supremă s-a exprimat. Ca să nu existe nici o îndoială, deși nu sînt deloc de acord cu decizia Curții, o accept", a spus Gore. ***„Accept consecința acestui verdict, care va fi ratificată luni, de Colegiul Electoral și, în această seară, pentru binele și unitatea poporului nostru, pentru forța democrației noastre, îmi ofer renunțarea"***, a declarat el, arătînd că i-a telefonat contracandidatului său republican, pentru a-l felicita pentru victoria sa.

Bush, emoționat și umil

La fel de emoționat, dar de bucurie și entuziasm, George W. Bush a adresat mulțumiri poporului american, pentru alegerea sa ca președinte al Statelor Unite, lansînd un apel la unitatea țării și la „spiritul de cooperare", după un proces electoral dificil. ***„Sînt recunoscător poporului american pentru privilegiul de a-l putea sluji ca viitor președinte"***, a declarat Bush, vorbind în sala Reprezentanților Congresului din Austin, Texas. Îmbrăcat într-un costum de culoare albastră, cu cravată roșie la gît, Bush a vorbit pe un ton umil, promițînd că își va da toată silința să slujească națiunea cu toată ființa sa.

Candidatul republican este primul președinte american din secolul XX care a cîștigat alegerile fără a-și adjudeca majoritatea sufragiilor exprimate pe plan național, adică așa-numitul vot popular. Bush are asigurată majoritatea minimă, de un vot, în Colegiul electoral, care îl va desemna oficial pe viitorul președinte, dar a pierdut scrutinul, pe plan național, cu peste 337.000 de voturi. ■

Noul președinte, alături de principalii săi colaboratori, vicepreședintele Richard Cheney (stînga) și secretarul de stat Colin Powell

Echipa lui Bush

George W. Bush va numi în principalele posturi ale cabinetului său multe persoane care au făcut parte din administrația George Bush, între anii 1988-1992. Vicepreședintele ales este ***Richard Cheney***, în vîrstă de 59 de ani, care a fost secretar al Apărării timp de patru ani, în timpul unor momente ca intervenția din Panama, din 1989, și Războiul din Golf, din 1991. Din punct de vedere politic, el este socotit un republican situat la dreapta dreptei.

Republicanii au ales pentru „echipa de securitate națională" multe nume cunoscute din adminstrația Bush, cum sînt generalul ***Colin Powell, Paul Wolfowitz*** sau ***Condoleezza Rice.***

În locul secretarului de stat ***Madelaine Albright*** va fi numit Colin Powell. General cu patru stele, în vîrstă de 63 de ani, Powell a fost șeful Statului Major Interarme în timpul administrației Bush (1988-1992). Este o persoană cu extrem de multă popularitate. Deși militar de carieră, deosebit de cunoscut și respectat, este faimos pentru dorința sa ca intervenția militară să fie ultima opțiune în rezolvarea unui conflict. Est autorul cunoscutei doctrine militare potrivit căreia Rusia poate fi prieten și dușman în același timp, iar SUA trebuie să facă față cu succes la două conflicte militare regionale simultane.

Consilierul pentru Securitate Națională, Condoleezza Rice, în vîrstă de 45 de ani, necăsătorit, a fost expertul administrației Bush-tatăl pentru URSS și controlul armamentului convențional, autoarea plafoanelor pentru Europa de Est în Tratatul CFE.

Secretar al Apărării devine Paul Wolfowitz. În vîrstă de 56 de ani, este profesor de relații internaționale la prestigioasa Johns Hopkins University. A fost secretar adjunct al Apărării în mandatul Bush-tatăl. Wolfowitz ar putea fi numit și director al CIA. ■

Vocea noii administrații: „România poate juca un rol major în NATO"

Președintele Comitetului Statelor Unite pentru Extinderea NATO, ***Bruce Jackson***, consilier pe probleme de politică externă și NATO al președintelui ales ***George W. Bush***, a prezentat, ieri, cîteva proiecte din agenda Alianței Nord Atlantice pentru următorii doi ani. Jackson a apreciat că, pînă în 2002, NATO se va concentra asupra îmbunătățirii relațiilor cu Uniunea Europeană și cu Rusia, verificarea performantelor noilor state membre NATO, calificarea noilor candidați și, în final, ratificarea în Senatul american a unei noi extinderi a Alianței.

România are de jucat un rol major în zonă, pentru ca procesul de lărgire a NATO să fie eficient, dar trebuie, totodată, să îndeplinească anumite condiții, pentru că Alianța nu e dispusă să-și schimbe strategia sau obiectivele doar pentru România. Este vorba de anumite valori fundamentale ale democrației: respectarea angajamentelor politice, îmbunătățirea relațiilor cu vecinii, respectarea drepturilor minorităților, întărirea instituțiilor democratice. NATO nu încearcă să fie aliatul României sau Bulgariei neapărat, ci să fie aliatul noilor democrații, pentru că ***„intrarea în Alianță nu depinde de poziția geografică sau de dimensiunea forțelor armate dintr-o țară sau alta, ci de împărtășirea unor valori comune"***.

Întrebat ce părere are despre evoluția posibilă a relațiilor României cu NATO și SUA, după schimbarea Guvernului și a președintelui în România, Bruce Jackson a răspuns că, după părerea sa, România are în față șansa și totodată provocarea de a arăta, prin ceea ce va face în următorii ani, ce dorește și încotro se îndreaptă. Pentru asta e nevoie de relații mai strînse cu UE și NATO și de o comunicare mai bună. ***„Noua putere are multe de demonstrat"***, a mai spus consilierul președintelui Statelor Unite. ■

Televiziunile americane „au suflat și-n iaurt" înainte de a-l declara pe Bush învingător

După ce „s-au fript" la 7 noiembrie, ziua alegerilor, prin anunțarea prematură a victoriei lui ***George W. Bush*** în cursa prezidențială, de data aceasta posturile de televiziune americane au „suflat și în iaurt" înainte de a-l proclama învingător. Anunțul că instanța supremă a țării a luat o hotărîre în legătură cu apelul lui Bush la sentința Curții Supreme din Florida de renumărare a voturilor controversate din acest stat a survenit marți seară, în jurul orei 22.00, Coasta de Est (miercuri, 05.00 dimineața ora României), fiind difuzat în premieră de MSNBC, canal de informații non stop, mare rival al CNN. Imediat după acest anunț, difuzat și de CNN la scurt timp, corespondenții marilor rețele de informații au început să se precipite spre clădirea Curții din Washington, pentru a afla, de la sursă, care este verdictul.

Televiziunile americane au așteptat discursul lui Al Gore înainte de a proclama învingătorul

Datorită însă formei în care era redactat acest verdict, pe cuprinsul a 16 pagini, cît și în lipsa unei reacții democrate imediate la acest document, posturile de televiziune, veritabili actori în viața politică americană, s-au abținut, cîteva ore bune, să afirme cui dădea dreptate hotărîrea instanței supreme. Astfel, telespectatorii americani s-au culcat, în seara zilei de marți, 7 noiembrie, fără să știe, încă, cine va fi președintele lor, iar a doua zi au trebuit să consulte presa centrală pentru a se lămuri.

Curtea Supremă a dat publicității verdictul său sub forma unei mici broșuri de 16 pagini. În frig și noapte, exercițiul lecturii juridice este foarte dificil și deloc telegenic, însă concurența este puternică în mass-media, iar viitorul Statelor Unite avea să reiasă din această cărțulie, de aceea comentatorii de televiziune s-au înhămat, cu ultimele lor puteri, la discernerea textului. ***„Este nevoie de o armată de avocați pentru a «traduce» ce scrie aici"***, declara ***Dan Rather***, prezentator-vedetă la CBS, în jurul orei 22.18. ***„Complicat? Acesta este un eufemism. Pur și simplu nu înțeleg ce vrea să spună"***, îi răspundea colegul său ***Bob Schieffer.***

CNN și-a mobilizat toată noaptea de marți spre miercuri echipa sa de experți juridici pentru o tentativă de exegeză, singurul anunț făcut fiind acela că „se dezbate". În analizele televizate care au durat pe tot parcursul nopții, atît CNN, cît și MSNBC, au fost de aceeași părere: ***„chestiunea este retrimisă spre examinare Curții Supreme din Florida"***.

Numai cîteva agenții de presă, printre care AFP, au riscat să afirme din primul moment că verdictul Curții Supreme a țării îl favoriza pe candidatul republican.

Spre ziuă, CNN și MSNBC au început să-și mai corecteze tirul, pentru ca, în dimineața zilei de miercuri, toate televiziunile să ajungă la o unanimitate de opinii: Curtea Supremă a Statelor Unite deschide calea lui Bush către Casa Albă. Tensiunea s-a menținut însă pe tot parcursul zilei de miercuri, timp în care candidatul democrat a examinat, împreună cu echipa sa de avocați, dacă mai există vreo posibilitate legală de a continua disputa. În tot acest timp, nici un post de televiziune nu s-a aventurat să declare pe Bush învingător. În după-amiaza zilei de miercuri a apărut știrea că *Al Gore* și-a programat un discurs la ora 21.00, iar cu doar cîteva ore înainte de acest discurs, agențiile de presă și, concomitent, posturile de televiziune, au aflat de la surse din cadrul staffului lui Gore, că vicepreședintele avea să se „încline" în fața contracandidatului său republican. ■

Prima Doamnă, o femeie tradițională

Laura Bush **(foto)**, noua Primă Doamnă a Statelor Unite, este o soție echilibrată și o mamă-model, care a depășit, aparent, fără prea mari eforturi, reticența sa de la început de a fi în lumina reflectoarelor. Laura Bush, care a renunțat la meseria sa de învățătoare și bibliotecară după căsătorie, în 1977, se caracterizează cu plăcere ca fiind o „femeie tradițională", a cărei sarcină principală este educația celor două fete gemene în vîrstă de 18 ani, Barbara si Jenna.

La 53 de ani, brunetă, cu ochi albaștri, îmbrăcată în taioare elegante, Laura Bush și-a făcut cu adevărat intrarea în politică în iulie, cu ocazia primei convenții republicane care a consacrat candidatura soțului său. De atunci, Laura Bush a căpătat mai multă siguranță, făcîndu-și apariția în public alături de soțul ei, apoi asumîndu-și un rol din ce în ce mai activ în campanie. Republicanii au încercat astfel ca prin intermediul Laurei Bush să atragă electoratul feminin, mult mai favorabil democratului *Al Gore*, apreciind că multe americane se pot identifica acum cu soția candidatului republican.

Laura Bush are atuul că este o forță a liniștii pentru soțul ei, al cărui handicap a fost o tinerețe turbulentă, dedîndu-se adesea excesului de alcool. ***„Sînt cu adevărat calmă în comparație cu restul familiei"***, a recunoscut ea, adăugînd, înaintea alegerilor, că se teme de atacurile personale la adresa soțului ei. ■

100.4 FM

NOUTĂȚILE ZILEI

A murit Andruța Ceaușescu

Fratele lui *Nicolae Ceaușescu*, *Andruța Ceaușescu*, a decedat ieri dimineață în secția de oncologie a Spitalului Clinic Titan din Capitală. În vîrstă de 76 de ani, Andruța Ceausescu fusese internat în 17 decembrie a.c. cu diagnosticul ciroză hepatică cu metastază și diabet zaharat, iar ieri a făcut stop cardio-respirator. El a fost comandant al Școlii de Ofițeri de Securitate Băneasa, a fost inculpat singur într-un dosar, fiind acuzat de complicitate la genocid. El a fost condamnat la 15 ani de închisoare.

Schimbări la IPJ-uri

Ioan Rus, desemnat ca ministru al Ordinii Publice, a declarat ieri că o parte dintre structurile acestei instituții vor fi transferate spre administrația locală, formînd Poliția comunitară. Astfel, pompierii, protecția civilă, evidența populației și serviciul de circulație vor forma Poliția comunitară și se vor afla într-o dublă subordonare față de comunitățile locale și, profesional, față de minister, a precizat Rus. El a adăugat că vor exista și modificări în conducerile polițiilor județene, respectiv a IGP, fără a preciza însă ce persoane sînt vizate.

Ceva mai multe femei în Parlamentul actual

Procentul femeilor care au fost alese în Parlament, în urma alegerilor generale din această toamnă, a crescut ușor față de cel existent în legislatura trecută. În actualul Parlament există 45 de femei, adică 9,2 la sută, față de șapte la sută, cît a fost în fostul Parlament. PDSR are în componență cele mai multe femei - 22, apoi PRM - 11, PD - 4, UDMR - 3, iar PNL - 2.

Alături, imagine luată de un reporter al agenției REUTERS la Cernobîl, imediat după catastrofa din aprilie 1986. În dreapta, un protest recent al urmașilor celor morți

Cernobîl, un cuvînt care încă mai face părul măciucă românilor care mai au podoabă capilară

Iradierea diplomatică europeană a înfrînt centrala de la Cernobîl

■ *astăzi centrala va fi închisă definitiv* ■ *citiți mai jos despre modul jalnic în care comuniștii încercau să ascundă românilor creșterea nivelului de radiații de milioane de ori* ■

Deși iradiați puternic de șase zile, dar fără să știe, în mai 1996 românii au intrat în panică abia cînd norii radioactivi ce veneau dinspre Cernobîl se risipeau. Adică atunci cînd autoritățile comuniste n-au mai avut încotro și au trebuit să dea un anunț oficial. La 14 ani de la catastrofa care a zguduit lumea, sub presiunile de ani de zile ale comunității internaționale, centrala de la Cernobîl va fi închisă astăzi definitiv. Specialiștii își aduc aminte că, în România, lucrurile au evoluat în felul următor: tăcere, secretomanie, urmate, logic, de panică. Cîți dintre noi sîntem poate victime ale acțiunii necugetate a lui Ceaușescu nu vom ști, probabil, niciodată.

„Anunțul inițial a fost pe căi neoficiale. La postul Europa Liberă au fost primele anunțuri legate de suspiciunea unui accident nuclear pe teritoriul Uniunii Sovietice, fără să se știe foarte clar zona“, relatează doctorul ***Constantin Milu***, care a făcut parte dintr-o echipă specială creată pentru a verifica consecințele catastrofei asupra României.

La 26 aprilie 1986, reactorul nr. 4 de la centrala Cernobîl din Ucraina sovietică sărea în aer, generînd cea mai mare catastrofă nucleară din istoria omenirii. Românii aveau însă să afle despre aceasta abia pe 2 mai. Și Uniunea Sovietică cu țările satelit, dar și Occidentul au fost luate pe nepregătite. Era vorba de un accident de gradul șapte, cu multe victime și cu efecte nocive pe termen lung. Cercetările ulterioare vor demonstra că la bază a stat o eroare umană. Inițial, vîntul a purtat radiațiile înspre Scandinavia. Peste două zile, norul radioactiv, lung de 400 de kilometri și lat de 200, plutea deasupra României, la o distanță de 1000 de kilometri de locul producerii catastrofei.

Pe vremea aceea, cercetător la Institutul de Fizică Atomică, ***Dan Cutoiu***, acum președinte al Comisiei Naționale pentru Controlul Activităților Nucleare (CNCAN), își aduce aminte că a auzit anunțul autorităților române la 2 mai. Se afla în automobil cînd a deschis radioul. ***„Tocmai mă întorceam de la munte, unde făcusem și plajă. Fusese o zi superbă, cu soare“***, spune Cutoiu. Autoritățile intraseră în alertă de cîteva zile. Constantin Milu, la ora actuală președintele Societății Naționale de Radioprotecție, povestește că rețeaua de igienă a radiațiilor a fost alertată la 29 aprilie, la trei zile de la explozia reactorului.

Prima alertă, la Iași

„S-au făcut primele determinări de radioactivitate a aerosolilor, care nu au arătat o creștere mai mare decît normal. Însă, pe 30 aprilie, stația de control de la Iași a reușit să determine primele creșteri neobișnuit de mari“, povestește Milu. Specialiștii au rămas pur și simplu „mască“, crezînd că li s-au defectat aparatele. ***„Efectiv bubuiau aparatele“***, spune Cutoiu. Nivelul de radioactivitate a crescut de milioane de ori față de normal. În medie, România s-a încadrat în limita maxim admisă pentru situații de accident nuclear, însă lipsa de informație făcea „victime“ printre români. Panica a apărut după ce, timp de cîteva zile, cuvîntul de ordine fusese „strict secret“. Odată ce norul radioactiv ajunsese deasupra României, autoritățile au fost nevoite să facă public acest lucru. În prima zi s-au distribuit și tablete de iodură de potasiu, dar într-un sistem haotic, pentru că nu existau reglementări clare. ***„Atunci nu existau tablete de concentrația respectivă, existau doar tablete de un miligram, iar un adult trebuia să înghită 200 de tablete o dată pentru necesar. Un adult primea o doză egală cu a cincea parte din cea admisă într-o situație de accident nuclear. Nu erau tablete suficiente și unele persoane au luat, deși nu trebuia, și invers“***, spune dr. Milu.

Exista așadar probabilitatea apariției unor malformații, a cancerului și a leucemiei. Controalele făcute de medici, supravegheați de comuniști, nu au condus la concluzii „îngrijorătoare“. În realitate însă, nu se știa ce se întîmplă. Medicii români fac și acum evaluări, în colaborare cu un institut din Lyon, ale unor „registre“ locale de cancer. Cancerul este, după cum arată statisticile, în creștere în România, dar pentru acest lucru specialiștii se feresc încă să pronunțe cuvîntul „Cernobîl“. **(Dan POPA)**

Oamenii președintelui

■ *Ion Iliescu și-a ales echipa de consilieri*

Președintele ***Ion Iliescu*** a anunțat ieri că ***Mihai Constantinescu, Octavian Știreanu, Simona Miculescu*** și ***Corina Crețu*** vor fi consilieri prezidențiali. Potrivit lui Iliescu, Mihai Constantinescu va fi consilier pe probleme juridice, Octavian Știreanu pe probleme de politică internă (relații cu Parlamentul, Guvernul, sindicate), Simona Miculescu pe politică externă, iar Corina Crețu pe imagine și presă. Iliescu a mai spus că și ***Ioan Talpeș*** va fi unul dintre consilierii săi, probabil pe probleme de apărare. Alt consilier la Președinție ar putea fi ***Victor Opaschi***, pe probleme de culte și cultură.

■ ***Simona Miculescu*** este, în prezent, consilierul principal pe probleme de presă al șefului misiunii OSCE din Kosovo. Este diplomat de carieră, a fost purtător de cuvînt al MAE (1992-1993), atașat de presă al Washington (1994-1998), purtător de cuvînt al MAE (2000).

■ Ioan Talpeș a fost directorul SIE (1992-1997), ambasador în Bulgaria (1997-1998). Are gradul de general de divizie în rezervă. Și-a dat demisia din funcția de ambasador la Sofia, în decembrie 1998. L-a însoțit pe Ion Iliescu în cele două vizite efectuate în SUA în 1999 și 2000.

■ Octavian Știreanu a fost directorul cotidianului „Azi“, ziarul FSN, încă din primăvara anului 1990. A fost ales în Parlamentul rezultat din alegerile de la 20 mai 1990. În 1992, la ruptura FSN, s-a alăturat grupării lui Petre Roman, fiind deputat PD (1992-1996) și senator (1996-2000). În 1999 și-a dat demisa din PD, rămînînd senator independent. Ulterior s-a înscris în PDSR.

■ ***Corina Crețu*** este, în prezent, secretar executiv al PDSR și șeful Biroului de Presă al PDSR. A fost ziarist la cotidianul Cronica Română, după care a fost șeful Biroului de Presă de la Palatul Cotroceni în timpul mandatului lui Ion Iliescu.

■ ***Victor Opaschi*** a mai fost consilier la Palatul Cotroceni, pe probleme de culte. Mihai Constantinescu a fost membru al Adunării Constituante și unul dintre membrii Comisiei de redactare a Constituției. ■

Prima sancțiune simbolică dinspre Europa pentru PRM

■ *un oficial al UE se va întîlni cu toți liderii de partide, mai puțin cu Vadim*

Bodo Hombach

Coordonatorul special al Pactului de Stabilitate pentru Europa de Sud-Est, ***Bodo Hombach***, a declarat ieri, la București, că speră într-o „alianță“ cu forțele democratice din România pentru realizarea obiectivelor inițiativei pe care o conduce. Hombach a avut o primă întîlnire cu ministrul de Externe, Petre Roman. Coordonatorul Pactului de Stabilitate a avut aseară întîlniri cu premierul desemnat, ***Adrian Năstase***, și cu o serie de membri ai viitorului Cabinet. Astăzi el se va întîlni cu președintele ales, ***Ion Iliescu***, și cu liderii partidelor parlamentare, cu excepția PRM. Aceasta este prima sancțiune simbolică pe care un oficial european o aplică PRM și liderului său. ■

Constantinescu i-a urat lui Iliescu să nu aibă parte de mineriade

Președintele în exercițiu, ***Emil Constantinescu***, l-a felicitat ieri pe ***Ion Iliescu*** pentru validarea de către Curtea Constituțională a alegerii sale în funcția de președinte al României. Constantinescu a participat ieri la ședința Curții Constituționale de validare. Președintele în exercițiu i-a urat, cu acest prilej, președintelui ales succes în exercitarea funcției supreme în stat și să fie garantul respectării legilor. ***„Domnia legii este singura garanție a democrației și a statului de drept“***, a apreciat Constantinescu. El i-a spus, în context, lui Ion Iliescu că îi dorește să nu se confrunte cu o răscoală împotriva unei hotărîri a Curții Supreme de Justiție, așa cum i s-a întîmplat lui. Este vorba de mineriada din ianuarie 1999 care a pornit de la dezaprobarea unei hotărîri a CSJ privind arestarea lui ***Miron Cozma***. ■

În imagine, Emil Constantinescu și Ion Iliescu, pentru prima dată zîmbind în fața fotoreporterilor

Diaconescu a înșfăcat Marele Premiu de la Cațavencu

■ *motivația: „Pentru întreaga inactivitate“* ■ *spre deosebire de alți ani, majoritatea „premianților“ din lumea politică au lipsit de la balul de decernare a premiilor* ■

Cea mai mare parte a premianților Academiei Cațavencu a lipsit de la balul anual al nonconformiștilor jurnaliști, care a avut loc alaltăseară la Palatul Parlamentului. ***Ion Iliescu, Emil Constantinescu, Adrian Năstase, Traian Băsescu, Decebal Traian Remeș, Ion Diaconescu*** au fost printre „marii absenți“ ai balului, toți premianți la „Bula demnitarului de supt poala dealului“.

„Juriul, din lipsă de cvorum și pentru că a întîmpinat dificultăți inerente acestei perioade de tranziție, nu a fost capabil să furnizeze o motivație coerentă“ Premiului Special acordat lui Ion Diaconescu „Pentru întreaga inactivitate“. Ticu Dumitrescu a fost cel chemat de amfitrionul serii - ***Ioan T. Morar*** - să ridice premiul „inactivului“, ocazie cu care a început și concursul „Vrei să fii parlamentar?“.

Ministrul de finanțe, Traian Remeș, a primit al doilea premiu special, „Pentru IMeMeurile mici și foarte mici“, ***„pentru deosebita abnegație de care a dat dovadă în activitatea sa de transformare a înteprinderilor mari în întreprinderi mijlocii, a întrprinderilor mijlocii în întreprinderi mici și a micilor în aliment de lux“***. Cu greu a fost găsit cineva care să poată ridica valorosul premiu - un lămpaș cu care ***„să răzbată în economia subterană, de unde a venit“***.

Mona Muscă a ridicat și premiul deputatei PD Paula Ivănescu - o altă absentă, la categoria de bule „Sexul scuză mijloacele“. Cu replica ***„Îmi place de Petre Roman pentru că o ține sus și tare“***, Paula Ivănescu s-a detașat în fața „urmăritorilor“ ei, printre care Emil Popescu (PNTCD), cu ***„Raportul sexual dintre bărbat și femeie este normal și, în anumite cazuri, util societății“*** și Vasile Lupu - ***„Cu fața sau cu dosul, este bine să intrăm în Europa“***. De două ori a urcat pe scenă și Adrian Severin: o dată pentru a ridica premiul fostului coleg de partid Traian Băsescu, cîștigător detașat al categoriei pe care tot o replică de-a lui a înființat-o - „Iarna nu-i ca vara“ - cu „Secetă, inundații - tot aia e!“. A doua oară Severin a fost pe scenă în calitate de laureat al categoriei ***„Meandrele concretului și sinergia faptelor“***, cu o declarație pe care spațiul și dorința de a fi cît mai clar în material nu permit reproducerea ei. Severin a fost pus în încurcătură de întrebarea de la „Vrei să fii parlamentar?“ - Cînd ți se dă mită este corect să: a) Ceri mai mult; b) Primești, dar împarți cu colegii; c) Primești, dar dai numai șefului; d) Refuzi elegant, îți ajunge cît ai luat. **(Petrișor OBAE)**

Deputata PNL Mona Muscă primind un premiu de la „academicianul“ Ioan T. Morar

Secţiunea B
Sport, mica publicitate, timp liber, programe TV
VINERI
15 decembrie 2000
Monitorul Sport
100.4 FM

„Batem şi Ungaria!"

■ *Simona Gogîrlă a înscris 15 goluri în poarta Danemarcei şi crede că finala Euro 2000 nu este un vis imposibil de atins pentru echipa noastră*

După un meci elecrtizant, care a ţinut cu sufletul la gură cei peste 4000 de spectatori prezenţi la sala „Ioan Kunst-Ghermănescu", selecţionata României a învins cu 33-26 (18-13) reprezentativa Danemarcei, atingînd astfel primul obiectiv propus, calificarea la Campionatul Mondial de anul viitor şi intrînd totodată în semifinalele Campionatului European de handbal feminin.

Antrenorul secund al naţionalei României, ***Constantin Popescu***, a declarat, după această partidă, că a fost un meci extraordinar, în care ambele echipe au făcut risipă de efort. ***„Am jucat cu o apărare avansată, pentru a bloca circulaţia balonului cînd atacau jucătoarele daneze şi pentru a împiedica loviturile de la distanţă. În această partidă, echipa României a fost mai bine pregătită fizic. Am avut mai multă răbdare decît în meciul cu Ucraina, care s-a disputat marţi, lucru care ne-a ajutat să cîştigăm"***, a spus Constantin Popescu.

La rîndul său, tehnicianul formaţiei daneze, Jan Pytlick, a felicitat formaţia gazdă pentru victoria obţinută, adăugînd că jocul româncelor a fost foarte bun. ***„Noi am avut unele probleme în apărare, iar aruncătoarele nu au fost în formă"***, a adăugat tehnicianul danez.

Simona Gogîrlă a spus că jucătoarele şi-au dorit foarte mult această victorie după eşecul înregistrat în meciul cu Ucraina. ***„Sperăm să cîştigăm şi semifinala cu Ungaria, care este o echipă foarte bună, fiind vicecampioană olimpică"***, a mai adăugat interul nostru, care a marcat nu mai puţin de 15 goluri împotriva Danemarcei. La această partidă au asistat, printre alţii, cîntăreţii Adrian Enache, Laura Stoica, Silvia Dumitrescu şi impresarul Victor Becali.

România va întîlni în semifinalele Campionatului European selecţionata Ungariei, care a obţinut primul loc în Grupa A, cu nouă puncte, după victoria cu 26-19 în faţa Rusiei. Antrenorul Ungariei, ***Lajos Mocsai***, a declarat că acest meci a fost unul de conjunctură, deoarece jucătoarele ruse nu au abordat partida cu mai multă concentrare, ştiind că sînt deja calificate în semifinale. ***„Nu aceasta este valoarea echipei Rusiei. Noi am evoluat cu mai multe jucătoare tinere motivate, care au exploatat greşelile din apărarea Rusiei. România are o reprezentativă puternică, motiv pentru ne vom pregăti foarte bine pentru meciul direct din semifinale. Cred că Ungaria şi România au şanse egale de a se califica în finala Europenelor"***, a apreciat Mocsai.

Antrenorul principal al Rusiei, ***Evgheni Trefilov***, a fost foarte culant la adresa gazdelor: ***„Pe mulţi i-am văzut zîmbind crezînd că nu dorim să cîştigăm partida cu Ungaria pentru a evita să întîlnim România în semifinale, însă acest lucru nu este adevărat. Le cer scuze spectatorilor din Rîmnicu Vîlcea pentru acest joc şi doresc să mulţumesc publicului pentru modul în care a susţinut echipa Rusiei".*** În celelalte două meciuri disputate miercuri la Rîmnicu Vîlcea, Franţei a învins Astria cu 26-14 (14-6), iar Iugoslavia a trecut cu 34-28 de Germania.

În meciul decisiv pentru ocuparea locului al treilea în grupa B, de la Bucureşti, reprezentativa Norvegiei a învins Macedonia cu 31-28 (14-11). Pentru echipa nordică cele mai multe goluri au fost înscrise de Birgitte Saettem - zece, principala marcatoare a Macedoniei fiind Klara Boeva, cu nouă goluri. Antrenorul Norvegiei, Marit Breivik, a spus că Macedonia a demonstrat la acest turneu că are în componenţă jucătoare foarte bune, deşi două dintre handbalistele de bază au lipsit şi că ar fi meritat să ajungă în semifinale. În schimb, antrenorul macedonean Lefter Boskovski a pronosticat că finala Campionatului European se va juca între România şi Rusia. Într-un alt meci din grupa B, Ucraina a remizat cu Belarus, 27-27 (11-13), astfel încît ucrainencele au obţinut biletele pentru semifinale de sîmbătă, unde vor întîlni Rusia. ■

Astăzi se vor disputa meciurile de clasament, după cum urmează:

- meciul pentru locurile 5-6, la Rm. Vîlcea (ora 21.00 - TVR2): *Franţa - Norvegia*.
- meciul pentru locurile 7-8, la Bucureşti (ora 21.00): *Iugoslavia - Macedonia*.
- meciul pentru locurile 9-10, la Bucureşti (ora 18.30): *Germania - Danemarca*.
- meciul pentru locurile 11-12, la Rm.Vîlcea (ora 18.30): *Austria - Belarus.*

Simona Gogîrlă a înscris jumătate din golurile echipei noastre în meciul cu danezele

Clasament final Grupa A

1.Ungaria	5	4	1	0	159-115	9
2.Rusia	5	4	0	1	118-104	8
3.Franţa	5	3	0	2	127-106	6
4.Iugoslavia	5	2	1	2	139-138	5
5.Germania	5	1	0	4	117-134	2
6.Austria	5	0	0	5	89-152	0

Clasament final grupa B

1.Ucraina	5	2	3	0	130-120	7
2.România	5	3	1	1	128-118	7
3.Norvegia	5	2	2	1	132-126	6
4.Macedonia	5	1	2	2	113-123	4
5.Danemarca	5	1	1	3	130-137	3
6.Belarus	5	0	3	2	134-143	3

Fără Viorel, Nantes e zero

■ *fotbaliştii de la Atlantic au fost bătuţi de piraţii corsicani*

Echipa lui Viorel Moldovan, FC Nantes, a pierdut partida disputată miercuri seara, în campionat, pe terenul de la SC Bastia, barînd cursa nantezilor spre primul loc al clasamentului.O explicaţie a acestui eşec ar putea fi constituită de absenţa din echipa oaspeţilor a goleadorului român, jocul preponderent ofensiv al acestora negăsind finalizările pe măsură. Corsicanii au pornit ca din tun, avînd la pauză un avantaj de două goluri: mai întîi, fundaşul Cyril Domoraud a reuşit primul gol al său din acest campionat, fructificînd o surprinzătoare pasă cu... omoplatul a lui André; apoi, cu două minute înainte de pauză, de internaţionalul polonez Swierczewski a făcut 2-0, benefiicind de o combinaţie André - Lachuer, care a dezechilibrat apărarea nanteză. După pauză, Nantes a atacat mai mult, dar n-a reuşit decît un gol, prin rezerva Mace.

Două goluri marcate de australianul Mile Sterjovski **(foto)**, cître unul în fiecare repriză, a adus fostei divizionare B Lille victoria în faţa lui PSG. În ambele cazuri, el a beneficiat de greşeli ale apărării pariziene, la primul gol, portarul Lionel Letizi fiind surprins în poziţie avansată, iar la al doilea rămînînd complet nemarcat în careu. Înfrîngerea a constituit o decepţie uriaşă pentru fanii de pe „Parc des Princes" şi antrenorul Luis Fernandez.

În sfîrşit, Olympique Lyon a făcut demonstraţie de fotbal pe „Stade Gerland" cîştigînd la scor în faţa lui Toulouse. Toate aceste trei meciuri au fost restanţe din diferite etape ale primei divizii franceze.

Rezultate, marcatori: ***Bastia - Nantes 3-1 (2-0).*** Domoraud ('38), Swierczewski ('43), Fabbri (autogol - '60) / Mace ('72); ***Lille - PSG 2-0 (1-0).*** Sterjovski ('13), 72); ***Lyon - Toulouse 4-1 (4-0).*** Govou ('6), Edmilson ('47), Vairelles ('61), Malbranque ('71) / Bonilla ('90). **Clasament:** 1. Bordeaux - 34 p; 2. Sedan - 33 p; 3. Lille - 33 p; 4. Nantes - 33 p; 5. Lyon - 31 p; 6. Bastia - 31 p. În topul golgeterilor continuă să conducă Robert (PSG), cu 11 goluri, urmat, la cota 10, de Alex (St. Etienne) şi Pauleta (Bordeaux).

Phillips a fost pus în genunchi

■ *Mircea Paraschiv a redevenit antrenorul echipei naţionale de rugby*

Biroul Federal al Federaţiei Române de Rugby a decis încetarea colaborării cu antrenorul neozeelandez ***John Phillips*** **(foto)** şi numirea în funcţia de antrenor principal al echipei naţionale a României a tehnicianului Mircea Paraschiv. Secretarul general al FRR, ***Jean Garabet***, a precizat că decizia de a renunta la colaborarea cu tehnicianul neozeelandez a fost determinată de faptul că acesta nu şi-a îndeplinit obiectivele fixate prin contract. ***„Phillips a atins un singur obiectiv, respectiv cucerirea Cupei Europei pe naţiuni, dar el a fost adus în România pentru a realiza promovarea jocului de rugby în ţară prin intermediul a diverse programe şi concepte, lucru pe care nu l-a realizat"***, a spus Garabet.

Antrenorul neozeelandez John Phillips a fost numit, la începutul anului, consilier tehnic al FRR, urmînd să se ocupe de toate loturile naţionale de juniori şi seniori pe perioada a opt luni, iar în mai a fost numit antrenor principal al echipei naţionale.

Garabet a mai spus că Mircea Paraschiv şi-a păstrat contractul pe care îl avea cu FRR pentru funcţia de antrenor secund pînă la finalul anului 2001, singura modificare fiind schimbarea postului din secundar în principal. ***„Obiectivele lui Paraschiv sînt cucerirea Cupei Europei în anii 2001 şi 2002, precum şi o comportare meritorie în partidele cu Irlanda şi Anglia, programate pentru anul viitor"***, a spus Garabet, precizînd că obţinerea Cupei Europei a devenit criteriu de calificare pentru Campionatul Mondial din 2003. Secundul lui Paraschiv va fi tehnicianul Vlad Constantin, iar Teodor Rădulescu se va ocupa de aspectele tehnice ale echipei naţionale.

Vicepreşedintele FRR, ***George Straton***, care şi-a dat miercuri demisia din funcţie, a declarat că, în opinia sa, nu numai antrenorul neozeelandez John Phillips este vinovat de situaţia din rugbiul românesc. ***„Nu numai Phillips este vinovat, el a fost găsit un fel de ţap ispăşitor şi de aceea în şedinţa Biroului Federal cînd a fost vorba de renunţarea la colaborarea cu antrenorul neozeelandez, m-am abţinut. Acest lucru nu l-am făcut pentru că nu aş fi fost de acord cu această decizie, ci pentru că nu aprob modul în care a fost luată"***, a spus Straton, adăugînd că Phillips nu mai avea nici un viitor în România din cauza felului în care a fost tratat de o parte a oficialilor din federaţie.

„Am solicitat federaţiei internaţionale, precum şi forurilor din Australia, Franţa şi Africa de Sud, recomandarea unui tehnician care să se ocupe de promovarea şi dezvoltarea rugbiului în România", a menţionat Garabet, adăugînd că acest antrenor ar urma să fie consilierul din punct de vedere tehnic al FRR, să participe la toate cantonamentele echipei de seniori, dar şi de juniori, să organizeze stagii de pregătire cu antrenorii din ţară şi să participe la antrenamentele echipelor din provincie.

Garabet a mai spus că FRR intenţionează să aducă în România un arbitru bine cotat pe plan internaţional, care să oficieze primul joc de mare importanţă din campionat, Dinamo - Steaua (14 aprilie), dar să arbitreze şi o partidă de juniori. De asemenea, acest arbitru ar urma să participe şi la un stagiu de pregătire cu arbitrii români. ■

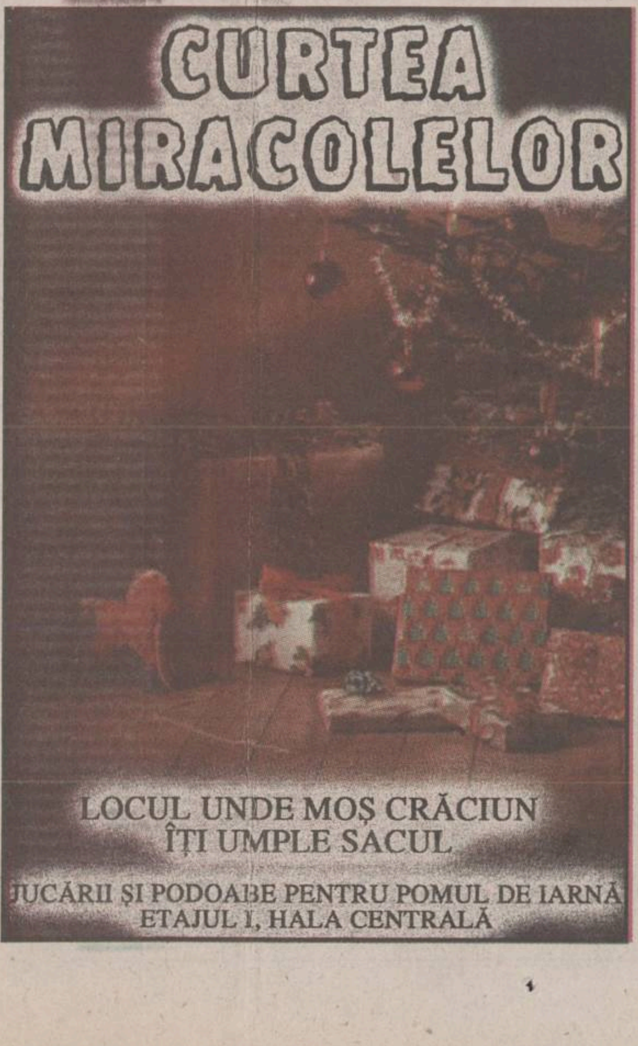

PANORAMIC

Modena îl vrea pe Răducioiu

Echipa italiană Modena, din Serie C1, este interesată de achiziționarea atacantului român Florin Răducioiu, a anunțat, ieri, cotidianul „Gazzetta di Modena". Atacantul român ar fi dispus să semneze un contract cu gruparea emiliană, după ce a reziliat contractul avut cu Dinamo. Modena, care ocupă primul loc în grupa A din Serie C1, cu 29 de puncte din 14 etape și care are probleme în compartimentul ofensiv, mai are pe lista de achiziții trei atacanți ai echipei Chievo Verona și unul al formației Brescello.

Prima victorie pentru Rapid

Echipa feminină de baschet Rapid București a învins, pe teren propriu, formația ucraineană Tim Skuf Kiev, cu scorul de 82-79, după disputarea prelungirilor, după ce la finalul timpului regulamentar scorul era egal 73-73, într-o partidă contînd pentru etapa a treia a grupelor Cupei „Liliana Ronchetti". Cea mai bună jucătoare a echipei Rapid București a fost Cătălina Șerban, cu 27 de puncte marcate. Rapid va întîlni, în etapa viitoare, la București, în cadrul aceleiași competiții, formația ucraineană Kozachka Zalk Zaporodje.

„Phillips nu a respectat antrenorii din România"

Noul antrenor al echipei naționale de rugby a României, Mircea Paraschiv, a declarat că tehnicianul neozeelandez John Phillips nu a respectat antrenorii din România. ***„Phillips a fost adus în România pentru a ne face să înțelegem noul joc de rugby, care se practică în alte țări, dar el nu a făcut lucrul acesta și a intrat în conflict cu tehnicienii români, pe care nu-i respecta"***, a spus Paraschiv, care a adăugat că Phillips făcea anumite remarci la adresa antrenorilor români, dar nu îi învăța cum ar trebuie să pregătească echipele. Paraschiv a adăugat că, din punct de vedere teoretic, Phillips nu a lucrat cu antrenorii din România, însă neozeelandezul a adus unele exerciții practice foarte utile la echipa națională, pe care intenționează să le aplice în continuare.

La schi stăm prost de tot

Lotul olimpic de schi-biatlon al României are în componență, în acest moment, numai patru sportivi, trei biatloniste și un biatlonist, deoarece ceilalți nu au îndeplinit condițiile stabilite de Comitetul Olimpic Român. Conform standardelor impuse de COR, un sportiv este inclus în lotul olimpic numai dacă se clasează în primii 20 la o competiție majoră. Astfel, deși FR Schi-Biatlon mai are șase sportivi care, practic, au obținut calificarea la Jocurile Olimpice de iarnă de la Salt Lake City, din 2002, aceștia nu au fost cooptați în lotul olimpic pentru că nu s-au clasat între primii 20 la vreun concurs important. De asemenea, biatlonista Eva Tofalvi, clasată pe locul 11 la ultima ediție a JO, are ca obiectiv ocuparea unuia dintre primele 6 locuri la Salt Lake City. Sportivii români întîmpină dificultăți în pregătire datorită lipsei zăpezii, ei fiind nevoiți să se antreneze în Austria sau Italia.

Lizarazu este amenințat de ETA

Fundașul francez al echipei Bayern München, Bixente Lizarazu, i-a înștiințat pe responsabilii clubului la care activează că a primit o scrisoare de amenințare din partea organizației separatiste basce ETA. Poliția germană a fost informată cu privire la conținutul acestei scrisori și a luat măsurile de securitate necesare. Din motive ușor de înțeles, Bixente Lizarazu nu dorește, deocamdată, să facă nici o declarație. Scrisoarea de amenințare, redactată în limba bască și expediată din Paris, a fost primită de părinții lui Lizarazu, care locuiesc în Hendaye. În această scrisoare, ETA pretinde internaționalului francez să plătească „impozitul revoluționar", pe motiv că face parte din echipa națională a unei „țări inamice".

Traore a refuzat pe Milan

Fundașul francez Djimi Traore a semnat un nou contract pentru o perioadă de patru ani cu Liverpool, au anunțat reprezentanți ai clubului englez. Traore, în vîrstă de 20 de ani, s-a transferat în 1999 de la gruparea franceză Laval la Liverpool. Fundașul francez a primit oferte și din partea cluburilor AC Milan și Paris Saint-Germain, dar managerul lui Liverpool, francezul Gerard Houiller, a reușit să-l determine pe Traore să semneze un nou acord cu clubul englez.

Zalayeta se întoarce la Sevilla

Atacantul uruguayan al echipei italiene Juventus Torino, Marcelo Zalayeta, a anunțat că a fost împrumutat, pînă la 30 iunie 2001, clubului spaniol CF Sevilla, unde jucătorul a activat în sezonul precedent. CF Sevilla ocupă, în prezent, poziția secundă a clasamentului campionatului diviziei a doua spaniole, acumulînd cu un punct mai puțin decît echipa aflată pe primul loc, Tenerife.

Cameron Diaz asistă la derbiul roman

Cunoscuții actori americani Cameron Diaz și Leonardo di Caprio vor asista, duminică, la Roma, la tradiționalul derby din campionatul italian de fotbal, în care se confruntă cele două cluburi ale capitalei, Lazio și AS Roma. Cei doi actori se află la Roma pentru filmările la „The Gangs of the New York", regizat de Martin Scorsese. Pentru meciul Lazio - AS Roma deja nu mai există bilete și va avea loc sub un control strict al forțelor de ordine, pentru a preveni posibilele tulburări provocate de suporterii celor două echipe.

Cupa Spaniei face ravagii

■ *echipa Toledo din Liga a III-a a eliminat pe Real Madrid!*

De ziua lui, Michael Owen și-a făcut o reintrare spectaculoasă

Spania: În 32-imile Cupei Spaniei, internaționalul Constantin Gîlcă a evoluat pe întreaga durată a partidei pe care echipa sa, Espanyol Barcelona, a cîștigat-o, cu scorul de 1-0, în fața formației Albacete, din liga secundă. Laurențiu Roșu a fost „integralist" în partida pe care echipa Numancia a cîștigat-o, cu scorul de 4-3, după loviturile de departajare (scor 1-1 după 120 de minute de joc), în fața formației Brakaldo, din divizia a treia. Constantin Barbu a fost introdus, în minutul 75, în locul lui Josè Manuel. Echipa Deportivo Alaves, fără românul Cosmin Contra, a fost învinsă, cu scorul de 4-2, în urma loviturilor de departajare (2-2 după prelungiri), de formația Gimnastica din liga a treia. Dar marea bombă a realizat-o o altă formație din Liga a III-a, Toledo, care a eliminat pe Real Madrid, printr-o victorie cu 2-1. În ciuda absenței lui Figo, Raul și Morientes, madrilenii nu au nici o scuză, ei avînd în teren jucători de talia lui Morientes, Hierro și Flavio Conceiçao. Israel Gonzalez a deschis scorul în min. 6, brazilianul Savio a egalat 13 minute mai tîrziu, dar toledanii, care au arătat mai mult fotbal decît cea mai titrată echipă a lumii, au punctat din nou prin același Gonzalez. O altă formație de top eliminată a fost Malaga, învinsă de Ceuta (echipă de liga a treia, dintr-un oraș-colonie aflat pe coasta marocană) cu 2-3. În sfîrșit, pentru a încheia seria bombelor, Beasain (tot din liga a III-a!) a învins cu 2-0 pe Real Sociedad, chiar la San Sebastian! ***Alte rezultate:*** Atletico Madrid - Salamanca 1-0; Jaen - Betis Sevilla 2-1; Mesanjero - Celta Vigo 0-1; Murcia - Elche 3-1; Gijon - Las Palmas 1-1 (Las Palams a cîștigat la penaltiuri); Tenerife - Real Oviedo 2-1.

Anglia. În sferturile de finală ale Cupei Angliei, Liverpool nu a reușit să înscrie, timp de 90 de minute, nici un gol pe teren propriu, în fața echipei de ligă secundă, Fulham. Scorul fiind 0-0, s-a ajuns la prelungiri, cînd sărbătoritul Michael Owen (21 de ani, în ziua meciului) a adus victoria „cormoranilor", în minutul 104. Jucătorii de la Liverpool au mai înscris apoi de două ori, prin Smicer ('114) și Barmby ('120), cîștigînd, în final, cu 3-0 și s-a calificat, alătuiri de Birmingham, în semifinală. Partidele Manchester City - Ipswich Town și Crystal Palace - Sunderland au fost amînate pentru 19 decembrie.

Italia. După ce, marți, Udinese a eliminat pe Lazio, o zi mai tîrziu au avut loc alte două partide retur din sferturile de finală ale Cupei Italiei. La Bergamo, Atalanta a învins doar cu 2-1 pe Milan (după 2-4 pe „San Siro"), dar echipa bermagască a ratat două lovituri de la 11 m. Primul „performer" a fost Doni, în min. 29 (marcaseră Napi în min.13 pentru gazde și Boban, în min. 19 pentru Milan), lovitura de la 11 m fiind apărată de Abbiati. În minutul 88, portarul milanist reușește să pareze și șutul tras de Ventola dintr-un penalty în urma căruia fundașul Roque jr. a fost eliminat. Golul victoriei atalantinilor a fost marcat în ultimele secunde de Doni, dar în semifinale merge Milan. La Brescia, gazdele au obținut o victorie platonică în fața Fiorentinei, cu 3-1. Au marcat: Yllana ('44), Orlandini ('70 - penalty), Correa ('83), respectiv, Leandro ('53). În primul meci, „violeții" cîștigaseră cu 6-0. Aseară tîrziu, la Milano s-a jucat meciul Inter - Parma (în tur, 1-6).

Grecia: Într-un meci amical disputat la Xanthi, naționala țării gazdă a remizat, 1-1, cu Iugoslavia. Fundașul grec Angelor Basinas a înscris un gol în propria poartă, în min. 9, și apoi a ratat un penalty, egalarea survenind în minutul 86, datorită fundașului Vokolos, care a marcat din centrarea lui Georgiadis. ■

Elber vine cu darurile la pomul lui Bayern

■ *Miriuță a marcat, dar Energie Cottbus a pierdut din nou*

Brazilianul ***Elber*** a fost în rolul lui Moș Crăciun, care a adus lui Bayern cele trei puncte în derbiul cu Hamburg, din etapa a XVII-a a Bundesligii. Elber a marcat de două ori și a permis bavarezilor să cîștige cu 2-1 și să încheie turul campionatului pe trepata a treia a clasamentului, la trei puncte în urma liderei Schalke 04. „Campioană de toamnă" în Germania ar fi putut fi Bayer Leverkusen, dacă ar fi învins pe VfL Bochum, însă echipa lui Berti Vogts a fost îngenuncheată de hat-trick-ul atacantului croat Marijo Maric, iar aceast înfrîngere cu 2-3 a obligat-o să rămînă pe locul secund.

Bayern a fost condusă de Hamburg pe propriul teren cu 1-0, după golul bosniacului Sergej Barbarez, care a profitat cu sînge rece de un atac-blitz în jumătatea adversă. A fost nevoie de sclipirea de geniu a lui Elber, care a egalat în minutul 64 cu o lovitură de cap, pentru ca Bayern să se dezmeticească și să înscrie golul victoriei patru minute mai tîrziu, acum brazilianul punctînd cu un șut sănătos e la marginea careului.

La numai trei zile după ce demolase Hertha Berlin cu un sec 4-0, Bayern Leverkusen, lipsită de mijlocașii săi de creație, Michael Ballack și Ze Roberto, a fost învinsă cu 3-2 de Bochum, echipă care în etapa trecută cedase cu 0-5 la Freiburg!

Cel mai dramatic a fost meciul dintre Energie Cottbus și München 1860, o echipă cu pretenții europene. Gazdele conduceau în minutul 9 cu 2-0, grație golurilor marcate de polonezul Kobylanski și românul Miriuță, dar s-au trezit învinse cu 3-2 după ce Hässler, Riseth și Agostino au punctat fără milă în doar 14 minute din repriza secundă! **(Ion TEODOR)**

Rezultate, marcatori: ***VfL Bochum - Bayer Leverkusen 3-2 (1-0).*** Maric ('40, '52 pen, '74 pen) / Kirsten ('67), Neuville ('76); ***Bayern München - Hamburg 2-1 (0-1).*** Elber ('64, '68) / Barbarez ('28); ***Hansa Rostock - Werder Bremen 5-2 (2-1).*** Baumgart ('9), Schroeder ('42), Wibran ('55), Brand ('79), Radwan ('81) / Krstajic ('38), Pizarro ('75); ***FC Köln - Borussia Dortmund 0-0; Hertha Berlin - Kaiserslautern 2-4 (0-2).*** Deisler ('60), Preetz ('66) / Strasser ('21), Klose ('40, '70), Djorkaeff ('81); ***Energie Cottbus - München 1860 2-3 (2-0).*** Kobylanski ('7), Miriuță ('9) / Hässler ('54), Riseth ('58), Agostino ('67); ***SpVgg Unterhaching - Schalke 0-2 (0-1).*** Sand ('26), Van Hoogdalem ('60); ***VfB Stuttgart - Eintracht Frankfurt 4-1 (1-1).*** Maljkovic ('34 autogol), Soldo ('60), Ganea ('76), Dundee ('84) / Gebhardt ('38); ***VfL Wolfsburg - SC Freiburg 1-2 (0-1).*** Juskowiak ('66) / Kehl ('31), Konde ('59).

În clasament conduce Schalke 04, cu 33 de puncte, urmată de Leverkusen - 31 p, Bayern - 30 p, Borussia Dortmund - 30 p și Hertha Berlin - 28 p.

Enigma Dănuț Munteanu

■ *va reveni, totuși și în teren antrenorul secund al echipei din Copou?*

Cel mai spectaculos transfer pe care FCM Poli Iași miza înainte de startul campionatului consta în readucerea acasă a lui Dănuț Munteanu. Ieșenii au avut ca principale atuuri răceala apărută între fotbalist și conducerea divizionarei A, dar și dorința fermă a jucătorului de a rămîne în Iași. Din nefericire pentru ambele părți, etapele turului s-au scurs una după alta și promisiunea sigură dată de șefi lui Munteanu că va primi drept de joc s-a transformat în simple vorbe. Principala piedică a nerealizării transferului a fost suma imensă cerută de băcăuani. Aceștia nu au fost de acord nici cu varianta împrumutului pentru un sezon contra a 5000 $, adică exact aceeași sumă plătită grupării de pe Bistrița pentru cedarea definitivă a lui Căpușă. Singura zi în care Gheorghe Chivorchian, președintele băcăuanilor, a spus că l-ar lăsa pe Munteanu la Iași pînă în vară a adus și o încorsetare de neimaginat a jucătorului. Astfel, Munteanu trebuia să fie de acord ca din vară să revină la Bacău fără nici o pretenție materială pentru următorii doi ani iar în cazul în care se lăsa de fotbal trebuia să plătească 30 000 $ echipei la care a evoluat în ultimii 5 ani!

În această istorie fără sfîrșit, unul dintre ultimele elemente apărute a fost promisiunea făcută de Emil Lupulescu la revenirea în funcția de președinte al FCM Poli, acesta garantînd că va rezolva „cazul Munteanu". Mai în glumă, mai în serios, la acea oră membrii Consiliului de Administrație al grupării din Copou i-au spus lui Lupulescu că-i vor cere demisia dacă nu va finaliza transferul celui care de la jumătatea turului este antrenor secund la Poli. Totuși, zilele au început iarăși să treacă și peste acest subiect s-a lăsat iarăși ceața.

„Monitorul" a zgîndărit însă ieri acest subiect, ***Emil Lupulescu*** declarînd: ***„Pînă la sfîrșitul săptămînii viitoare voi afla un răspuns clar cu privire la transferul lui Dănuț. Am vorbit cu foarte multe persoane cu influență și am primit promisiuni că băcăuanii vor lăsa din preț. Mai ales că, după un tur în care a stat pe tușă, cota jucătorului a scăzut. Sper însă să nu apară vreo surpriză și, ținînd cont de situația în care este acum Bacăul, să nu-l recheme acolo pe Dănuț".*** Deși nu a recunoscut oficial, se pare că persoanele influente cu care Lupulescu a vorbit sînt șefi locali ai PDSR. Aceștia ar urma să discute cu omologii lor băcăuani, știute fiind influența pe care o au la FCM Bacău, primarul Dumitru Sechelariu și parlamentarul Viorel Hrebenciuc.

Pe ***Dănuț Munteanu*** l-a părăsit de mult optimismul. ***„Aproape în fiecare săptămînă primeam cîte o promisiune că totul va fi bine. Am renunțat să plec la Ceahlăul, care mi-a spus că îmi rezolvă dezlegarea de la Bacău, pentru a ajuta pe Poli și din teren însă a trecut și turul și nu s-a rezolvat nimic. Nici nu știu ce va urma, însă poate măcar în această vacanță se va rezolva situația mea. Mă ard tălpile să intru să joc iarăși și sînt convins că voi putea face multe lucruri bune și ca fotbalist multă vreme de acum înainte"*** a spus Munteanu.

Poziția băcăuanilor a fost expusă sec de ***Gheorghe Chivorchian***: ***„Încă aștept să mă întrebe cineva de la Iași despre Munteanu. Abia apoi putem discuta sau negocia".***

Pînă la clarificarea situației sale ca fotbalist, „Piticul", așa cum e strigat secundul lui Liță Dumitru, și-a continuat studiile la Școala Națională de Antrenori pe care o va absolvi în vara lui 2001. De altfel, la recentele cursuri de la București, experienta pe care Munteanu a început să o capete i-a fost de un real folos, el fiind, alături de un alt ieșean, Adrian Kereszy (FC Unirea 2000), printre principalii remarcați.

Așadar, în preajma Crăciunului microbiștii ieșeni așteaptă două răspunsuri foarte importante cu privire la viitorul echipei lor: semnează Liță Dumitru cu Iașul?; îi dă Bacăul dezlegarea lui Dănuț Munteanu? **(Ovidiu MINEA)**

Ronaldo muncește la greu

■ *în timp ce Zidane, Figo și Rivaldo strălucesc în lumina reflectoarelor, „fenomenul" se pregătește pe coasta mediteraneeană a Franței pentru a reveni în prim-plan*

Cînd steaua brazilianului Ronaldo era la zenit, nimeni nu se gîndea că, vor trece numai trei ani și cel considerat că va călca vîrtos pe urmele legendarilor Pelé și Maradona nu va primi nici măcar un vot în tradiționala anchetă FIFA. Și totuși, așa este: întorcînd pe toate fețele posibilitățile triunghiului de aur Zidane - Figo - Rivaldo, aproape că am uitat de cel pe care presa italiană în numea „il fenomeno", cîștigător de două ori consecutiv al marelui premiu FIFA. E cît se poate de firesc să ne întrebăm acum, la ora bilanțului: ce mai face Ronaldo?

Ronaldo, încă se luptă cu consecințele singurelor cinci minute jucate de el în acest an. După aproape cinci luni de absență, în urma unei operații la genunchi, Ronaldo a intrat pe teren în finala Cupei Italiei la Roma, cu Lazio. N-a fost nevoie ca vreun apărător dement să-i speculeze slăbiciunea genunchiului beteag, nici vorbă: Luiz Ronaldo Nazario Lima a căzut secerat, după șase minute de joc, în alergare, cu mingea la balon, fără să-l atingă măcar o muscă. În mijlocul unei faze la care, spectatorii milanezi începeau să guste din nou deliciile fotbalului brazilian marca Ronaldo. Genunchiul blestemat a cedat, corpul felin al lui Ronaldo s-a prăvălit secerat la pămînt și - odată cu el - iluzia cea mare a tifosilor interiști. Arhivele TV sînt pline ochi de goluri marcate de Ronaldo din astfel de faze, încă de cînd juca, în calitate de... puștan, în Olanda, la Eindhoven. Sau pe „Nou Camp", în tricoul vișiniu al Barcei, sau la Milano. Sau golul de senzație înscris în poarta lui Van der Sar, în semifinala de neuitat Brazilia - Olanda de la „Coupe du Monde 1988", pe „Velodromul" marseillez. Cine ar fi putut crede că tocmai o astfel de cursă ar putea însemna sfîrșitul unei cariere începută de timpuriu?

Ei bine, nici Ronaldo nu poate să creadă așa ceva. După luni petrecute în saloane de spital, în laboratoare de analize medicale, săli de operații sau de recuperare. Departe de rumoarea stadioanelor, de blitz-urile fotografilor și de reportofoanele ziariștilor, în momentul în care Zidane, Figo și Rivaldo sînt unși cu crema fotbalului mondial, Ronadlo se află în micutul orășel Capbréton, de pe coasta mediterană a Franței, unde se află o clinică de tratament exclusiv sportiv și un centru de antrenament. „Un centru magnific, cum n-am mai văzut în întreaga lume", apreciază „fenomenul", aflat sub permanenta supraveghere a unui întreg staff de medici și fizioterapiști. Aici, Ronaldo trage din greu pentru a reveni la nivelul superior la care s-a aflat nu cu mult timp, chiar dacă la sfîrșitul fiecărei zile este, după cum el însuși se exprimă, „terminat".

În afară de toate aceste facilități, centrul de la Capbréton are și calitatea de a-l ascunde pe Ronaldo de presiunea exercitată de suporteri și media. Personalul de acolo are instrucțiuni precise de la staff-ul interist să nu discute cu nimeni, despre progresele jucătorului, iar accesul este strict controlat.

Ronaldo nu are prea mult timp de petrecut cu frumoasa lui soție

Chiar și așa, însă, Ronaldo rămîne o figură mediatică. Cu o săptămînă înainte de accidentul blestemat, nașterea fiului său Ronald a constituit un mare eveniment jurnalistic, camerele de luat vederi asaltînd maternitatea din Milano. Atunci, clubul Inter a considerat de datoria sa să gestioneze mesajele on-line trimise familiei sale. Apoi, din cînd în cînd, Ronaldo a apărut în public, făcînd acte de caritate pentru copiii necăjiți, ba chiar lansîndu-se în performanțele actoricești, prin teatrele ad-hoc din Brazilia.

Un butic de suveniruri de pe lîngă stadionul „San Siro" a vîndut un T-shirt purtat de Ronaldo, pentru cinci dolari. Dar, ceea ce scria pe acest tricou, ar putea însuma sentimentele tuturor celor prezenți la ceremonia FIFA. „Don't Give Up" (Nu renunța!). Și Ronaldo n-are de gînd să renunțe! ■

Luceafărul și-a regăsit strălucirea

■ *învingătoarea competiției fotbalistice pentru copii organizată la Iași a primit o minge de fotbal cu semnătura lui Gică Hagi*

Să înființezi un club particular de fotbal, fie și numai pentru copii, îți trebuie mult curaj. Fără potență economică deosebită, mai mult cu dragoste față de sport și cu un colectiv de părinți ce se implică nu numai emoțional, ci și din punct de vedere financiar, clubul particular Luceafărul, aparținînd lui I. Danielevici, a ajuns la ceas aniversar. Cine ar fi crezut că, numai cu banii obținuți dintr-un atelier foto particular și cu o taxă simbolică, familia Danielevici va reuși să susțină timp de 10 ani un club de fotbal. Nu de mărimea lui Dinamo ori Steaua, nici cu rezultate care să spargă gura tîrgului, dar cu jucători ce împrospătează mereu pepiniera lui Poli, ce în contrapartidă irosește fără discernămînt talentele proprii, ori cele importate. Ca în fiecare an de la înființare și pînă acum, clubul Luceafărul a organizat a X-a cupă care-i poartă numele. A fost o competiție organizată pe teren cu dimensiuni normale, la stadionul Progresul din Bucium, fiecare meci disputîndu-se pe durata a două reprize de cîte 35 de minute. Au participat copii născuți în anul 1988, exceptînd cea de-a doua formație a clubului organizator, ce a aliniat la start grupa celor în vîrstă de 10-11 ani. În primele meciuri, Luceafărul I (antrenori frații Iulian și Cristian Danielevici) a întrecut pe Mobila-Foresta Ciurea (antrenor Petrică Neagu) cu 4-1, iar CFR Citadin (antrenor Gabi Antonaș) a cîștigat în fața echipei Luceafărul II cu 4-0. În finala mică, Foresta Ciurea a bătut cu 4-2 pe Luceafărul II, iar marea finală a fost cîștigată de Luceafărul I cu 9-1, perdantă fiind CFR Citadin. Participantele au primit cupe, diplome, dulciuri și băuturi răcoritoare, cîștigătoarea fiind premiată și cu o minge ce purta semnătura lui Gică Hagi, minge achiziționată de la Texaco, firmă pentru care jucătorul lui Galatasaray face reclamă. Cei mai tineri participanți au fost Ovidiu Olăieru și Marius Gheorghiu (ambii Luceafărul II), cel mai tehnic jucător a fost desemnat Vlad Ailenei (Foresta Ciurea), cel mai bun portar Daniel Achiroaei (Luceafărul I), iar golgeter a fost Cristian Baciu (Luceafărul I), cu 9 goluri. Din echipa cîștigătoare s-au mai remarcat Cosmin Cheptea, Dumitru Chiriac și Adi Plumbu. Demn de menționat este faptul că Ion Alupei, antrenor la Progresul Iași, a pus gratuit la dispoziția clubului organizator terenul de joc. **(Leonard CANANĂU)**

Vor dispărea românii peste 300 de ani?

■ *aceasta este neliniștea sociologului clujean Traian Rotariu, care susține că peste doar 25 de ani, România va avea 15 milioane de locuitori*

Sociologul clujean ***Traian Rotariu,*** care a sutinut o comunicare, joi, în deschiderea primului ***Congres Național*** de Sociologie și Asistentă Socială, spune că dacă dinamica populatiei se va mentine la parametrii actuali, în 25 ani România va avea 15 milioane de locuitori, iar peste 300 de ani românii vor dispărea.

Sociologul a atras atenția asupra ***sperantei de viață scăzute*** (cu 8,9 ani în urma Europei), ***fertilitătii scăzute*** (1,3 copii pe femeie) și ***migratiei imposibil de evaluat***, pentru că cifrele oficiale sînt total nesigure. Rotariu a spus că speră ca adevărul despre cifra reală a populatiei României să fie aflat la următorul recensămînt.

El a mai făcut observatii și asupra ratei căsătoriilor, aflată în scădere, și asupra ratei divorturilor, care stagnează nu pentru că românii ar avea un model cultural familial de mare moralitate, ci pentru că un divort antrenează costuri importante, nevoia de două locuinte, două surse de venit, etc.

Prima ediție a Congresului National de Sociologie și Asistentă Socială a fost deschisă de viitorul premier ***Adrian Năstase***, care a profitat de ocazie pentru a se înscrie în Asociatia Sociologilor din România.

El a cerut adunării să adopte, la finalul congresului, un document în cinci-șase puncte care să ofere sugestii viitorului guvern. Năstase a propus celor de fată să voteze pentru introducerea curtilor cu juri în procedura penală, astfel încît comunitatea să fie cît mai implicată în justiție.

Majoritatea vorbitorilor din prima zi, printre care rectorul Universitătii București, ***Ioan Mihăilescu*** și ***prof. dr. Cătălin Zamfir*** au admis că în cei 11 ani de după decembrie '89 s-a trăit o ***„epocă fără sociologi"***, pentru că a fost o ***„tranziție fără societate"***.

Primul Congres de Sociologie și Asistentă Socială se desfășoară în perioada ***14 - 16 decembrie*** în Aula Universitătii București și este organizat de Asociatia Sociologilor din România, Asociatia pentru Promovarea Asistentei Sociale în România, Facultatea de Sociologie și Asistentă Socială și Institutul de Cercetare a Calitătii Vieții. ■

Madonna vrea nuntă regească

■ **în drumul spre altar, ea vrea să poarte o tiară cu diamante ce i-a aparținut lui Grace de Monaco ■ totuși, ea nu va renunța la ținuta rock și se va încălța cu o pereche de ghete de cowboy încrustate cu diamante ■**

Madonna va arăta ca o adevărată regină la nunta sa de săptămîna viitoare cu regizorul britanic ***Guy Ritchie:*** ea intentionează să poarte o tiară de diamante, care i-a apartinut lui ***Grace de Monaco.***

Pentru a păstra imaginea sa de divă rock, ea va face totuși o concesie și va purta în același timp o pereche de ghete de cowboy, înscrustate cu diamante. Rochia de mireasă a fost creată de fiica fostului Beatles ***Paul McCartney, Stella.***

Toate aceste detalii au fost dezvăluite pe site-ul oficial al fan clubului său: **www.madonnafanclub.com.**

Potrivit ziarului „The Sun", printesa Grace de Monaco, fosta actriță Grace Kelly, este eroina și modelul Madonnei. Steaua de la Hollywood s-a căsătorit cu ***prințul Rainier de Monaco*** în 1956 și a murit într-un accident de automobil în 1982.

Tot pe site-ul oficial al fan clubului Madonnei se mentionează că Guy Ritchie va purta la nuntă un kilt scotian. Ceremonia va avea loc la 22 decembrie, la Skibo Castle din Dornoch. ■

Nevasta lui Boris Becker umblă prin tribunale după pensie alimentară

Sotia fostului tenisman german ***Boris Becker, Barbara*** **(foto)**, a depus, vineri, într-un tribunal american, o plîngere împotriva sotului său, de la care cere pensie alimentară, a anunțat, miercuri, săptămînalul ***„Gala"***.

Boris și Barbara Becker, care sînt părinții a doi copii, ***Noah Gabriel,*** în vîrstă de șase ani și ***Elias Balthasar***, în vîrstă de un an, au decis, pe 5 decembrie, să se despartă. În urma separării, sotia fostului jucător german și cei doi copii s-au mutat în reședinta familiei Becker din Fisher Island (Miami). Barbara Becker a declarat că a ales să locuiască în această casă deoarece se teme de o eventuală răpire a copiilor de către tatăl lor.

„Soțul meu vrea să mă oblige să plec din SUA, împreună cu copiii. Am cerut organelor judiciare americane să îi interzică să facă acest lucru", a precizat Barbara Becker.

Potrivit publicatiei citate, sotia fostului tenisman a solicitat, în reclamația pe care a depus-o, ca Boris Becker să-i plătească, ei și celor doi copii, o pensie alimentară, mentionînd că nu intentionează să divorteze. Săptămînalul „Gala" notează că Boris Becker s-a deplasat, duminică, în Florida, după ce a aflat despre reclamatia depusă de sotia sa.

Barbara Becker a afirmat, în cadrul unui interviu apărut, miercuri, în revista „Gala", că dorește să petreacă sărbătorile de iarnă împreună cu sotul și copii ei. ***„Nu voi renunța la această căsnicie, al cărei viitor nu a fost deocamdată stabilit definitiv"***, a subliniat sotia fostului jucător.

O tînără de naționalitate rusă care locuiește la Londra, pe nume ***Angela Ermakova,*** a declarat, luni, că Boris Becker este tatăl fetitei ei, precizînd că va apéla la justitie pentru a-l determina pe fostul tenisman să se supună unui test de paternitate. ■

TIMP LIBER

■ ***Programul Operei Române Iași:***

- duminică, 17 decembrie, orele 18.30 - ***„Cocoșatul de la Notre-Dame"*** (Esmeralda), balet în trei acte de Cesare Pugni, R. Glier și C. Vasilenco

- miercuri, 20 decembrie, orele 18.30 - ***„Concert de colinde"***, sustinut de corala „Animus", laureată a concursurilor internationale de la: Paris, Atena, Llangollen, Barcelona, Montreux și Viena. Dirijor ***Valeriu Gâdei.***

■ ***Miercuri, 20 decembrie, orele 17.00***, în sala „Benjamin Fondane" a Centrului Cultural Francez, va avea loc o proiectie de film cu spectacole de marionete: ***„Prin ce trăiește omul"*** de Lev Tolstoi și ***„Prințesa fricoasă"*** de Cristina Anca Ciubotaru. Păpușar ***Arnold Landen.***

■ ***Astăzi, 15 decembrie, orele 17.00***, la Palatul Culturii, va avea loc vernisajul expozitiei ***„Fotografia - artă și mister".*** Expoziția cuprinde fotografii de epocă din a doua jumătate a secolului al XIX-lea, executate în renumite ateliere fotografice din tară și străinătate, albume, precum și aparatură de tehnică fotografică din aceeași perioadă. În cadrul aceleiași manifestări va avea loc și un concert de colinde sustinut de elevi ai Liceului de Artă „Octav Băncilă" din Iași.

■ ***Programul Filarmonicii „Moldova":***

- sîmbătă, 17 decembrie, orele 19.00 - Concert de iarnă, sustinut de orchestra simfonică a Filarmonicii, dirijat de V. Schmidt-Gertenbach (Germania)

- luni, 19 decembrie, orele 18.00 - la biserica Banu, va avea loc un ***Concert de colinde***, organizat de Colegiul Medicilor din Iasi, sustinut de corul „G. Musicescu"; dirijor ***Doru Morariu***

- miercuri, 21 decembrie, orele 19.00, în sala Filarmonicii - ***Concert de colinde,*** organizat de Colegiul Medicilor din Iasi, sustinut de corul „G. Musicescu"; dirijor ***Doru Morariu***

- joi, 22 decembrie, orele 19.00 - Concert de colinde.

■ ***Societatea Culturală Româno-Germană,*** Centrul Cultural German și Universitatea de Arte „George Enescu" Iași, Facultatea de arte plastice, clasa ***prof. Jenö Bartos***, organizează expoziția de pictură religioasă ***„Icoana - poarta spre cer".***

Vernisajul va avea loc ***duminică, 17 decembrie 2000, orele 12.00,*** la sediul Centrului Cultural German. Vor prezenta: ***dr N.D. Zaharia*** și ***pr. Vasile Merticaru.*** Manifestarea va fi precedată de un concert de colinde interpretat de un cvartet de clarinete, precum și de un grup vocal de la Universitatea de arte „George Enescu", secția canto.

■ ***Muzeul Literaturii Române Iași***, în colaborare cu Secția română a Asociației Internaționale a Criticilor de Teatru organizează ***sîmbătă, 16 decembrie 2000, orele 10.00,*** la Muzeul Teatrului, în cadrul Colocviului de critică „Valentin Silvestru", Centenar „Ion Sava" (1900-1947).

Invitați: Sorina Bălănescu: ***„Ion Sava, regizor la Teatrul Național din Iași";*** Ion Cazaban: ***„Ion Sava, opțiuni spectacologice și orizont cultural";*** Stefan Oprea: ***„Ion Sava, novator al regiei de teatru"***; Constantin Paiu: ***„Ion Sava, dramaturgul"***; Virgil Petrovici: ***„Ion Sava și scriitorii".*** Moderator ***Nicolae Turtureanu.*** Va fi prezentată înregistrarea video a piese ***„Lada"*** de Ion Sava, în interpretarea actorilor ***Carmen Stănescu, Ion Lucian, Mișu Fotino*** și alții.

■ ***Sîmbătă, 16 decembrie, începînd cu orele 16.00,*** la Biblioteca „Gh. Asachi", în Studioul „George Pascu", va avea loc auditia muzicală săptămînală, cu următoarele lucrări: C. Saint-Saëns - Introducere și rondo capricioso; S. Rahmaninov - Rapsodie pe o temă de Paganini; F. Mendelssohn-Bartholdy - Simfonia a V-a „Italiana"; ***„Asta-i seara lui Ajun..."*** - recital de colinde în interpretarea corului Școlii Normale „V. Lupu" Iași. Dirijor ***Viorel Bîrleanu.***

HOROSCOP

BERBEC ■ Acțiunile dvs. au început să scadă tocmai pentru că ați vrut să fiți și cu unii și cu alții. E nevoie de o decizie mai fermă în astfel de situații, altfel nu sînteți luat în serios.

TAUR ■ Ați trecut printr-o scurtă eclipsă și ați fost părăsit de o parte din fani. În orice rău poate fi un bine, acum, știți cel puțin pe cine vă puteți baza pînă la capăt.

GEMENI ■ Norocul a început să vă părăsească, deși s-ar putea spune că dvs. ocoliti din motive greu de înțeles norocul. Vi se pun condiții greu de acceptat și nu prea aveți încotro.

RAC ■ Aveti nevoie să ieșiți în lume, ați stat acuns o bună bucată de vreme și ati fost uitat. Ați putea schimba opinii cu o persoană în plină ascensiune, numai să vrea și ea.

LEU ■ Așteptați un semn din partea unor persoane pe care v-ați bazat și care acum dau din colț în colț. Nu e simplu să vă mentineți într-un loc unde ați ajuns cu greutate.

FECIOARĂ ■ Aprecierile pe care le faceți sînt trecute în contul unor plăți pe care le aveți de făcut. Trebuie să dovediți că puteți face același lucru și în mod dezinteresat.

BALANȚĂ ■ Simțiți că puteți avea o influență binefăcătoare asupra unor persoane sus-puse. Aveți încredere în talentul dvs. de mijlocitor și faceți demersurile necesare.

SCORPION ■ Vă urmați drumul chiar dacă au apărut și obstacole pe care nu le-ați prevăzut. În familie se petrec unele lucruri ciudate, aveți impresia că vi se ascunde ceva.

SĂGETĂTOR ■ Nu vă resemnați, pentru că aveți un temperament de luptător și vă împăcați greu cu înfrîngerea. V-ați angajat într-o cursă urmărită cu toată atenția, nu puteți renunta.

CAPRICORN ■ Nu ați luat niciodată lucrurile în joacă, cu atît mai puțin în astfel de situații. Rămîn pași importanți de făcut în carieră, dar nu au intrat zilele în sac.

VĂRSĂTOR ■ Nu vă caracterizează discreția, vă place să stați în permanență în lumina reflectoarelor. Nu este imposibilă o intervenție din afară pentru calmarea spiritelor.

PEȘTI ■ Emoțiile v-au ocolit pînă acum, asta pentru că ați știut cu cine aveți de-a face. Nici de aici înainte nu aveți de întîmpinat o rezistență ieșită din comun.

INTEGRAMA ZILEI

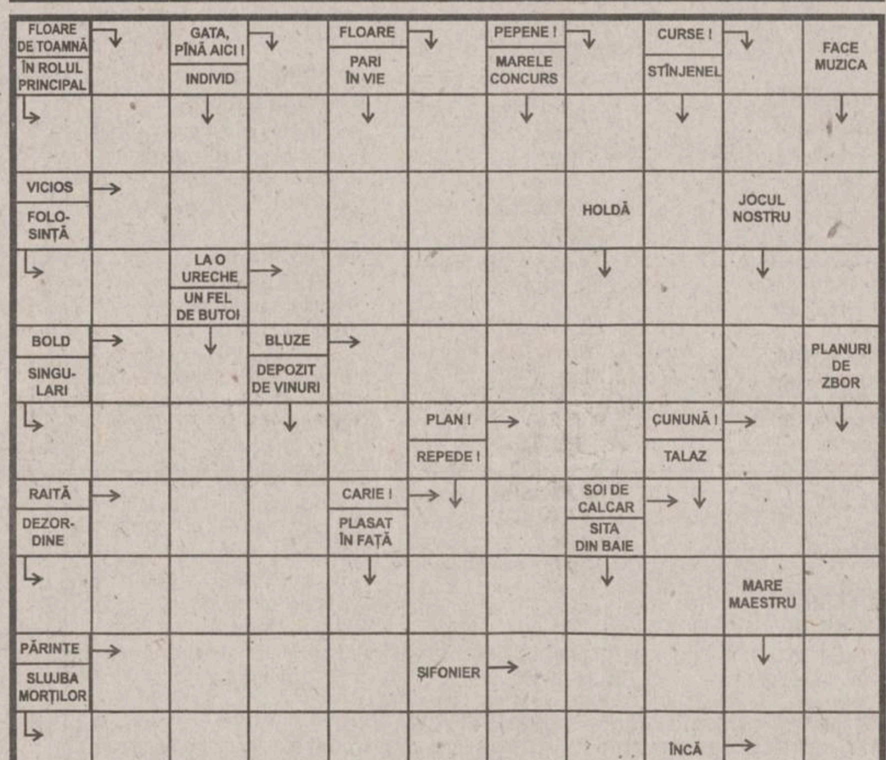

Soluția integramei din numărul precedent: P; D; U; A; S; CELEBRITATE; LUPE; ULEI; PT; E; ETER; P; INSETAT; DA; ACEA; AR; VOT; I; C; AMICI; R; ARTARI; NARI; OAMENI; TOM; FIR; SARMALE

PROGRAMUL CINEMATOGRAFELOR

■ **„VICTORIA":**

orele: 9; 11; 13; 15; 17: ***„Grinci a furat Crăciunul".*** Productie SUA, 2000. Comedie fantastică inspirată de o legendă populară americană. Cu ***Jim Carrey*** și ***Jeffrey Tambor.*** Povestitor ***Anthony Hopkins***. Premieră. Tarif: 15.000 lei (la primul matineu de la ora 9, tarif redus - 10.000 lei).

- ora 19, retrospectiva „Cine-Top 2000" - ***„Misiune imposibilă 2".*** Productie SUA, 2000. Thriller cu ***Tom Cruise.*** Tarif 15.000 lei.

■ **„REPUBLICA":**

orele: 9; 11; 13; 15; 17, retrospectiva „Cine-Top 2000" - ***„X-Men".*** Productie USA, 1999. Thriller S.F. cu: ***Hugh Jackman, patrick Stewart, Anna Paquin, Ian McKeller.*** Tarif 20.000 lei (stal); tarif 15.000 lei (numai la matineul de la ora 9).

ora 19, Ciclul „Mari regizori europeni" - ***„Solaris".*** Productie Rusia, 1972. Dramă S.F. de ***Andrei Tarkovski.*** Premiul Special al Juriului - Cannes '72. Tarif: 12.000 lei (stal); tarif 17.000 lei (lojă).

■ **„DACIA":**

ora: 13; 15; 17 (sîmbătă și duminică, orele 11, 13, 15, 17), retrospectiva „Cine-Top 2000" - ***„Dispari în 60 de secunde".*** Productie S.U.A., 2000. Thriller cu ***Nicolas Cage*** și ***Angelica Jolie.*** Tarif: 12.000 lei.

■ **CASA DE CULTURĂ STUDENȚEASCĂ - SALA AZUR.**

Vineri, sîmbătă, duminică, luni și joi, 15 - 17 decembrie 2000, ora 16, ciclul „Mari actori" - ***„De bunăvoie și nesilit de nimeni".*** Producție SUA, 1999. Comedie sentimentală cu ***Julia Roberts*** și ***Richard Gere.*** Tarif: 8.000 lei.

- ora 18, Ciclul „Mari actori" - ***„Omul din Lună".*** Productie SUA, 1999.

Film biografic. Regia ***Milos Formar.*** Globul de Aur 2000 pentru cel mai bun actor de comedie (Jim Carrey). Tarif: 8.000 lei.

- 15 - 18 și 21 decembrie 2000, ora 20, Ciclul „Mari regizori europeni" - ***„Pădurea de mesteceni".*** Producție Polonia, 1970. După nuvela lui ***Jaroslav Iwaszkiewicz.*** Dramă cu: ***Daniel Olbrychski*** și ***Olgierd Lukaszewicz.*** Un film în regia lui ***Andrzej Wajda***, cineast distins cu premiul onorific OSCAR 2000 pentru contribuția sa la dezvoltarea celei de a șaptea artă. Tarif 8.000 lei.

KOMPASS ROMANIA

Kompass România, cel mai important anuar din lume în domeniul promovării companiilor, produselor şi serviciilor este publicat în peste 70 de ţări.

Oferind cea mai cuprinzătoare bază de date cu aplicaţii în sfera afacerilor (1,5 milioane companii, 23 milioane produse şi servicii), Kompass structurează oferta companiilor româneşti conform unui standard internaţional. Baza de date poate fi accesată on-line la www.kompass.com.

Publicat în română şi engleză, anuarul Kompass beneficiază de o puternică reţea de distribuţie naţională şi internaţională.

Caută reprezentanţi de vânzări în toate localităţile ţării

- profil ideal: dinamic, dornic să câştige, abilitate de comunicare, cunoaşterea vieţii economice locale
- nu există limită de vârstă
- studii cel puţin medii
- comision excepţional, motivant, cu posibilitatea unui câştig nelimitat
- se oferă şcolarizare şi training gratuit

Experienţa în vânzări, studii superioare şi operare PC constituie un avantaj.

Trimiteţi CV-ul dumneavoastră la fax: (01) 314 28 76 / 314 28 77
în atenţia d-lui Tudor Ciubotaru tciubotaru@kompass.ro

Sediul redacției
MONITORUL
Str. Smîrdan nr.5
Luni-Vineri: 8.30 -16.30
Sîmbătă: 9.00-12.00

Interior magazin
MATERNA
Luni-Vineri: 8.00 - 16.00
Sîmbătă: 9.00 - 12.00

Interior magazin
ELECTRONIC RGQ
Alexandru cel Bun
Luni-Vineri: 8.00 - 16.00
Tel. 216739

Interior magazin
HALA CENTRALĂ
Luni-Vineri: 8.00 - 16.00
Tel.: 116650

Interior magazin
VAMA VECHE
COMVINI SRL
Luni-Vineri: 9.00-17.00
Tel.: 115538

Interior magazin
EMI
B-dul Independenței
Luni-Vineri: 8.00 - 16.00
Tel. 117530, 213352

CENTRE DE PRELUARE A ANUNȚURILOR DE MICĂ PUBLICITATE

Pentru sugestii, reclamații și informații puteți suna la
tel./fax: 271333 int. 121,
orele 9.00-12.00 (luni-vineri).
Duminica anunțurile se primesc numai în caz de urgență, la sediul redacției din str. Smîrdan nr. 5, et. 3, cam. 10, orele 15.00-17.00.

AUTO MOTO

VÎNZĂRI

ROMÂNEȘTI

■ Vînd ARO carosată (număr nou, operativ). Telefon 035/473737. (6627766.1.3)

STRĂINE

■ Vînd RENAULT 21 cu numere Italia, eventual pentru piese schimb. Relații telefon 033/291.271. (NT-fp17.3.3)

■ Vînd Ford Mondeo 1996, TDI -1,8, full option, Rădăuți. 092.456334, 565266. (SV-4220972-1.3)

■ Vînd convenabil mașină Opel Kadet, în fabricație 1986, stare bună. Relații la telefon 035.321101. (Vs.6627536.1.3)

■ Vînd Audi 100 TDI, 2500 cmc, fabricație 1992; VW Passat 1992, 1800 cmc; Opel Vectra 2000 cmc, fabricație 1994. Telefon 094-188002. (BT.3030628.1.3)

■ Vînd BMW 318, an fabricație '92, full option 7.000 $, variante. Tel. 094.527395. (GL-5051907.1.1)

■ GOLF Diesel 1983, GOLF GTI 1991, persoană fizică, variante 094.700227. (GL-5051913.1.1)

■ Vînd Audi 80 1,8 GTI, înmatriculat, fabricat '91. Tel. 092.831073. (GL-5052169.1.1)

■ Vînd Mercedes teren G280, 1986, șasiu lung, automatic, 135.000 km, stare foarte bună, neînmatriculat. 3500 USD. Telefon 092/208784. (SB-6619750)

DIVERSE

■ Vînd Mercedes teren G280, 1986, șasiu lung, automatic, 135.000 km, stare foarte bună, neînmatriculat. 3500 USD. Tel. 092.208.784. (SB 6619750)

■ Vînd Ifron și tractor U650. 034 - 354.195, 094 - 513.465. (BC - 9949988.3.9)

■ Vînd Raba 10 tone, izotermă. Tel. 094 - 534.131. (BC - 9949991.2.9)

CUMPĂRĂRI

■ Cumpăr orice tip de Dacia. Relații la telefon 094-188234. (BT.3030440.1.15)

■ Cumpăr talon Mercedes teren G280. Tel. 092.275.118. (SB 6619750)

■ Cumpăr acte Opel Kadett- Sedam tip E, sau mașină avariată. Ofer preț bun. Telefon 095-324811. (BT.3030645.1.5)

■ Cumpăr acte Audi 80, model 88-89 (butoiaș). Telefon 094-276016, 031/612194. (BT. 3030117.1.3)

■ Cumpăr talon Mercedes teren G280. Telefon 092/275118. (SB 6619750)

AGENDA ȘCOLI ȘOFERI

OFERTĂ SPECIALĂ DE SĂRBĂTORI !

Cu numai **650.000 lei** (fără benzină) puteți beneficia de o școlarizare pentru obținerea permisului de conducere la

ȘCOALA DE ȘOFERI AUTO-GALAXY

ATENȚIE ! PLATA SE POATE FACE ÎN 10 RATE

Informatii și înscrieri la sediul școlii: str. Mitropolit Varlaam 54 (Grupul Școlar Nicolina) Telefon: **237858 ; 094/215044**

DRUMUL DE LA PIETON LA ȘOFER

ȘCOALA DE ȘOFERI cat. B
MICO-TOTAL
ȘCOLARIZARE GRATUITĂ
(se achită numai benzina)

Înscrieri: ➢ Str. A. Panu nr. 13 (între BRD și Poliția Municipală)
➢ Str. Costăchescu (între RAJAC și Poliția Județeană – Copou)
TEL.: 125708, 094/989501
OFERTĂ VALABILĂ ÎNCEPÂND CU 14.11.2000
• LOCURI LIMITATE •

AGENDA AUTO

IOROM TRADING
Reprezentant al firmelor:
UAMT - GEROM - ROMAN
ROMRADIATOARE
ISECO - ASAM - COMPA
Comercializează piese auto OLCIT, DACIA, ARO, TV
SAVIEM - RABA - AB - IKARUS - TRACTOR
Str. Păcurari 129 tel. 252 900

NOU! ANDO
Tel./Fax: 236300
Distribuitor:
PULSOR - pompe auto
ALTUR - seturi, pistoane auto
ADAOS:
En gros: 5%
En detail 15%

INTERNATIONAL COMPLEX SERVICE S.A.
vinde autoturisme **DAEWOO**
piese de schimb, accesorii auto, carburanți, lubrifianți, consignații autoturisme.
• reparații, garanție și post garanție, întrețineri periodice pt. DAEWOO și OLTCIT.
• INSPECȚII TEHNICE PERIODICE PT. TOATE TIPURILE DE AUTOTURISME.
Calea Chișinăului nr. 45, tel. 137620, fax: 233296
Internet - http://home.dntis.ro/iscicssa/index.html

TOFAN GRUP
luni - vineri 8-16
Bd. Primăverii nr. 72
(lîngă Stația de Salvare)
☎ 032/251837, 236257

AUTO ROLLA
SERVICE
cumpără auto Vest peste 1984, accidentate, neînmatriculate și defecte
vinde piese noi și second hand pentru mașini Vest și execută lucrări de mecanică, tinichigerie, vopsitorie profesional garantate.
Șos. Buzău - Rm. Sărat km. 3
Tel/fax 038/710.848, 038/540.379

SC "COMEX CETRA" SRL
Piese auto originale
FIAT IVECO
Piese schimb autoutilitare Peugeot; Citroen; VW; Mercedes
Iași -Șos. Păcurari 88 (după PECO)
Tel: 094/596867; Tel/Fax: 032/257888

- Sisteme de alarma auto, imobile, supraveghere incendii
- Sisteme de control acces
- Sisteme de supraveghere video
- Interfoane si videointerfoane
- Detectoare de gaz metan
- Bariere antifurt
- Dispecerat de supraveghere cu interventie inarmata.

NOU! CASE DE MARCAT FISCALE !
Bd. Copou, nr. 3
telefon: 032-21.66.71
fax: 032-21.45.64
e-mail: molid@opsynet.com
Ce-i al tau trebuie sa ramana al tau !

ROMIL SERVICE SRL
DEALER AUTORIZAT
FIAT
Show Room:
B-dul T. Vladimirescu 4, IASI
Tel: 032 232665, 032 216800
Service:
Sos. Iasi-Tomesti km 2
Tel: 032 136160

FIAT
- Autoutilitare si autoturisme din gama *FIAT*
- Sistem de leasing
- Garantie si postgarantie
- Piese de schimb originale
- Uleiuri *FIAT*
- Anvelope *PIRELLI*

IMOBILIARE

ÎNCHIRIERI

OFERTE

■ Incredibil! Cazare în București! Regim hotelier: garsoniere, apartamente, 20-60$/zi. 092/555333; 01/3361081. (B-13)

CUMPĂRĂRI

■ Persoană fizică, cumpăr urgent apartament 3 camere, decomandate, et. 1-3, bloc cu patru nivele, Tătărași, Podul de Fier, Tg. Cucu. Telefon 032/271447. (9594578)

SPAȚII COMERCIALE

VÎNZĂRI

■ Important! Spațiu comercial 150 mp, ultradotat, vad foarte bun. Telefon 093/160134. (I-24)

CASE

VÎNZĂRI

■ Casă cărămidă 3 camere, gaze, etc., 400 mp, teren ultracentral - Piatra Neamț. 25.000 $ fix. Tel. 092-316.024. (NT-5049137.2.3)

■ Vînd vilă în Pașcani. Accept ca modalități de plată și compensări sau schimb cu apartament Iași. Telefon 032/762327, 032/765451, 094/622673. (9594508)

■ Vilă, teren, vie, încălzire modernă, două garaje, apă canal, două bucătării, zonă deosebită. Telefon 032/221697, 094/529396. (9594536)

■ Casă în Bucium, liberă, 200 mp suprafață locuibilă, toate facilitățile, 40.000 USD. Telefon 032/232768, 095/125198. (9595079)

Farmaciile IASSYFARM

• FARMACIA DACIA 1
B-dul Dacia nr. 32
Luni-Vineri: 7.00 - 20.00
Sîmbătă: 8.00 - 14.00
Duminică: 8.00 - 12.00
Sfaturi medicale: joi; 13.30 - 15.30
☎ 153.498

• FARMACIA NICOLINA
Str. Sălciilor, bl. 828
Luni-Vineri: 7.00 - 20.00
Sîmbătă: 8.00-14.00
Duminică: 8.00-12.00
☎ 122.782

• FARMACIA STUDENȚEASCĂ
Pol. Studenți și Elevi
Str. Toma Cozma 3
Luni-Vineri: 7.00 - 20.00
☎ 258.435

• FARMACIA TĂTĂRAȘI
Str. V. Lupu 8, bl. D3
Luni-Vineri: 7.00 - 20.00
Sîmbătă: 8.00-14.00
Duminică: 8.00-12.00
☎ 172. 867

• FARMACIA SF. PARASCHEVA NON STOP
Piața Unirii 3
Sfaturi medicale: Marti: 13.30 - 15.30
☎ 116.029

• FARMACIA GRĂDINARI
Str. V. Lupu 160, bl. G3
Luni-Vineri: 7.00 - 20.00
Sîmbătă: 8.00-14.00
Duminică: 8.00-12.00
Sfaturi medicale: Luni, Miercuri și Vineri: 16.30-18.30
☎ 175.457

• FARMACIA INDEPENDENȚEI
Bd. Independenței 23
Luni-Vineri: 7.00 - 20.00
Sîmbătă: 8.00-14.00
Duminică: 8.00 - 12.00
Sfaturi medicale: Marti: 11.00-13.00
☎ 116.408

• FARMACIA PRIMĂVERII
Pol. Industrială
Str. Primăverii 14
Luni-Vineri: 7.00 - 20.00
Sîmbătă: 8.00 - 13.00
☎ 136.971

• FARMACIA PODU ROȘ NON STOP
Str. Socola 9, bl. E1
Sfaturi medicale: Joi: 10.30 - 12.30
☎ 132.293

• FARMACIA PODUL DE FIER
Str. Tudor Vladimirescu, bl. 306
Luni-Vineri: 7.00 - 20.00
Sîmbătă: 8.00 - 13.00
Duminică: 8.00 - 13.00
Sfaturi medicale: Vineri: 14.00 - 16.00
☎ 218.323

• FARMACIA CENTRALĂ
Pașcani, str. Ștefan cel Mare 118, bl. A4
Luni-Vineri: 7.00 - 20.00
Sîmbătă: 8.00 - 14.00
Duminică: 8.00 - 13.00
☎ 764.059

• FARMACIA SF. SPIRIDON
Pol. Municipală
Luni-Vineri: 7.00 - 20.00
☎ 115.224

• FARMACIA PODU ILOAIEI
Podu Iloaiei Bl.4
Luni-Vineri: 7.00 - 20.00
Sîmbătă: 8.00 - 14.00
☎ 740.175

• FARMACIA PETRU RAREȘ
Hîrlău, str. Ștefan cel Mare 12, bl. 11
Luni-Vineri: 7.00 - 20.00
Sîmbătă: 8.00 - 14.00
Duminică: 8.00 - 12.00
☎ 720.378

• FARMACIA BUCIUM
Str. Bucium nr. 19, bl. B21
Luni-Vineri: 7.00 - 20.00
Sîmbătă: 8.00 - 14.00
Duminică: 8.00 - 12.00
Sfaturi medicale: Luni și Miercuri: 14.00 - 16.00
☎ 130.522

Cîștigătorii marilor premii oferite de IASSYFARM sînt:
■ Premiul I - BALAȘA DANIELA ■ Premiul II - BULEARCĂ ADRIANA ■ Premiul III - MARDARE RODICA, toți din IAȘI
Alți 17 norocoși ieșeni au cîștigat premii de fidelitate.

TURISM

TOTEM TURISM
Agent IATA
Str. Păcurari, nr. 8 (la 50m de Biblioteca M. Eminescu)
tel/fax: 032/213545, fax 032/217380 office@totem.ro, www.totem.ro

BILETE DE AVION

MAREA BRITANIE	
Londra	279
Manchester	284
Dublin	260
ȚĂRILE NORDICE	
Helsinki	284
Stockholm	260
Göteborg	304
Oslo	285
Copenhaga	261
BENELUX	
Bruxelles	238
Amsterdam	252
Luxemburg	380
EUROPA CENTRALĂ - BALCANI	
Budapesta	162
Praga 173	
Varsovia	172
Atena	166
Salonic	166
Istanbul	202
CANADA	
Montreal	389
Toronto	466
Vancouver	551
ORIENTUL MIJLOCIU - ASIA - AFRICA	
Delhi	676
Dubai	451
Karachi	469
Lahore	679
Bombay	656
Islamabad	679
Casablanca	399
Tel-Aviv	314
GERMANIA	
Hamburg	284
Stuttgart	261
München	266
Berlin	279
Frankfurt	279
Dusseldorf	279
AUSTRIA	
Viena	279
ELVEȚIA	
Zürich	279
Geneva	284
ITALIA	
Roma	266
Veneția	314
Florența	247
Napoli	351
Bologna	247
Verona	247
Milano	266
Ancona	314
Genova	314
SPANIA	
Madrid	237
Barcelona	237
PORTUGALIA	
Lisabona	284
FRANȚA	
Paris	238
Marsilia	314
Nisa	284
Lyon	314
Strassbourg	380
STATELE UNITE	
New-York	371
Washington	428
Atlanta	475
Miami	475
Boston	428
Chicago	409
Detroit	428
Houston	475
Los Angeles	570
San Francisco	570
Philadelphia	428
Dallas	475

Ofertă valabilă pentru rezervări și achitarea integrală pînă la 30 ianuarie 2001

REVELION RARĂU
Hotel Alpin
Rate fără dobîndă pînă în martie 2001!

ITALIA, SPANIA, ANGLIA
Vize în regim expres garantate!
Acte minime!

AUTOCAR... Plecări din Iasi!
DOUBLE T, EUROTIME, ATLASSIB, Touring, EUROPABUS
Italia, Elvetia, Germania, Spania, Franta, Portugalia, Anglia, Austria, Scandinavia, Benelux, Irlanda, Maroc, Ungaria

cip 2000

ICAR TOURS IATA
BILETE DE AVION
www.icar.ro, e-mail: icar@icar.ro
ATENA 175$
CASABLANCA 420$
PARIS 250$
Galeriile Comerciale: Bd. Ștefan cel Mare; Tel.: 216.319; Fax: 217.160.
str. C. Negri nr 43 - parter; tel. 210.467, 213.746

BILETE DE AVION
KLM CENTER
Iași, World Trade Center, mezanin 2
tel. 032-218.393, fax: 032.217.160
e-mail: klm@mail.dntis.ro

BILETE DE AUTOCAR
ITALIA
GERMANIA
SPANIA
FRANȚA
ANGLIA
PORTUGALIA
Galeriile Comerciale: Bd. Ștefan cel Mare
tel.: 216.319; fax: 217.160
Str. Costache Negri nr. 43 - parter
tel.: 210.467, 213.746

EUROLINK TOURS
ELT
ELVETIA 27 octombrie-5 noiembrie
AUSTRIA Crăciun
PARIS Revelion
Str. Uranus 22, bl. I1-I4, ap. 3, tel. 220.126, 213.547, 092 203.607

EUROPA
Bilete de avion
Tel.: 032-216.319, 092-468.036

BILETE DE AVION

OFERTA ZBOARĂ!
Orice destinație! Rezervări GRATUITE!

OFERTE SPECIALE!

Amsterdam:	265 USD
Atena:	175 USD
Barcelona:	249 USD
Bruxelles:	250 USD
Madrid:	249 USD
Paris:	250 USD

Tarife dus întors, fără taxe de aeroport.

Bologna, Copenhaga, Dublin, Frankfurt, Geneva, Helsinki, Londra, Lisabona, Manchester, Milano, Nice, Oslo, Roma, Stockholm, Toulouse, Zurich

Ce e special la aceste destinații?
PREȚUL! 299 USD
Tarif dus întors, fără taxe de aeroport.

ROMÂNIA, Iași - 6600
NET 1: Piața Unirii 6 - Mezanin
Tel/Fax: 032-233.503 / 213.450
NET 2: Hala Centrală - Etaj 1
Tel: 032-219.543, Int. 203
E-mail: net@netours.ro
Internet: www.netours.ro
Tu știi când, noi știm unde!
NET COMPANIA DE TURISM

REVELION '01
Elveția
29 decembrie - 05 ianuarie
500 USD!
ATLANTIC TURISM COMPANY
☎ 213.872, 224.590

REVELIONUL MILENIULUI
Petreceți cumpăna dintre Milenii împreună cu noi la:
EXTERN:
GRECIA - Atena; Grecia-Circuit; Austria; Cehia; Franța; Thailanda; Singapore; Dubai; Iordania; Spania; Anglia; Egipt; Ungaria; Turcia.
INTERN:
Vatra Dornei; Durău; Sovata; Tușnad; Slănic Moldova; Felix; Herculane; Brașov; Sinaia; Predeal; Sîngeorz Băi; Borsec; Eforie Nord.
OLIMP 1: Tel: 215524, 215539
OLIMP 2: Tel: 217170

SIMIAN
REVELION 2001
INTERN: VATRA DORNEI-hotel, DURĂU-hotel și vilă, SOVATA-hotel, TUȘNAD-hotel, BORSEC-vilă, PREDEAL-hotel, BREAZA-case private, SINAIA-hotel, BUȘTENI-hotel, FELIX-hotel, HERCULANE-hotel.
EXTERN: UNGARIA-Budapesta, AUSTRIA-Viena, FRANȚA-Paris, SPANIA-Madrid, GRECIA-Atena, TURCIA-Antalya, CIPRU-Larnaka, EMIRATELE ARABE-Dubai, EGIPT-Hurghada, TUNISIA-Monastir, MALTA, ISRAEL.
TRANSPORTURI INTERNAȚIONALE cu autocare de lux (ITALIA, FRANȚA, GERMANIA, SUEDIA, AUSTRIA, GRECIA)
Italia, Germania și Franța - plecări din Iași
Str. Anastasie Panu 1A (lîngă CEC - Hala Centrală), tel: 032/215393, 094/571720

AGENDA DE CONSTRUCȚII ȘI AMENAJĂRI

SIGURANTA • DURABILITATE • CONFORT

IMPEX AMICII SRL
IAȘI, str. Popauți 2-4, tel./fax 032/162171

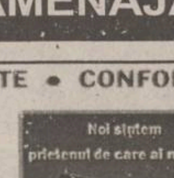

- Construcții
- Proiectare
- Tîmplărie
- Confecții metalice
- Materiale de construcții

SIGURANTA • DURABILITATE • CONFORT

PEREGRINUS ☎219.673

JALUZELE import Olanda
Sunflex
Prețuri NEGOCIABILE!
măsurători GRATUITE · montaj GRATUIT · posibilități de plată ÎN RATE

ROM EST GEALAN

- tîmplărie PVC
- tîmplărie aluminiu
- mobilier birou
- amenajări și decorațiuni interioare

Iași, Șos. Iași - Tomești km. 1, tel. 032-232469, fax 233290

Elit com Tudor importator direct din SUA de MATERIALE PENTRU

JALUZELE VERTICALE

Vă oferă o gamă variată de peste 200 de nuanțe și țesături.
Sediul se află în incinta SERVICE AUTO Codrescu, cu intrarea prin str. Sărăriei.
Pentru montări la domiciliu sunați la: Tel./Fax 032/116320; 276333
Mobil: 093/158810 ; 095/158810

melcret fonoterm

Tîmplărie din PVC și aluminiu cu TVA 0%

În condițiile ordinului Ministrului de Finanțe nr. 1026 din 20.07.2000

MELCRET FONOTERM
B-dul Poitiers 14
tel. 032-231023

HOLLY DESIGN

TÎMPLĂRIE DIN ALUMINIU

zonă fixă	zonă mobilă	
45 $	79 $	- Fără rupere termică, cu geam de 4 mm
63 $	98 $	- Fără rupere termică, cu geam termopan
99 $	158 $	- Cu rupere termică și geam termopan

TONETE STRADALE CAPSULATE
Din aluminiu și geam de 4 mm - 5.970.000 lei
MOBILIER LA COMANDĂ MONTAJ și TVA - incluș în preț
Iași, str. Împăcării 2, tel. 094-630138

S.C. JET CONSTRUCT S.A.

Execută la comandă:
⇨ TÎMPLĂRIE PVC cu geam termopan
⇨ AMENAJĂRI INTERIOARE

Str. Mașinii nr. 3 (parter cămin "Moldoconstruct")
TEL./FAX: 032/231.598;
MOBIL: 093/308.849 093/154732

GRUPUL DE FIRME ROMFIN
ROMFIN TRADE Bd. Copou nr.4 Tel.032/214.090

Tâmplărie din Aluminiu și Amenajări Interioare

Bd. Copou nr.4 Tel. 032/214.090

La Petrică

Totul pentru casa ta

De la PARCHET la TAVAN, prețuri pentru orice buzunar.

✓ gresie porțelanată Italia - 215.000 lei/m² și azi la prețul de ieri

tel.: 217.868, Șos. Păcurari 70

S.C. METAL INOX SRL

Depozit materiale de construcții

- Produse metalurgice din inox: tablă, bară, țeavă, profile, electrozi
- Produse metalurgice: profile laminate și îndoite, tablă, țeavă instalații și gaz
- Materiale de construcții: ciment, gresie, faianță, adezivi și altele.

Depozit IAȘI, Șos. Tomești, nr. 6bis; Magazin P-ța Alexandru cel Bun
Tel./Fax: 032-216420; Tel.: 032-239.342
SUCEAVA, Str. Humorului fn; (incinta AGROCOM); Tel.: 030-522.525.

EURO-DAN JALUZELE

✓ ORIZONTALE din aluminiu
✓ VERTICALE din material textil din aluminiu
✓ RULOURI EXTERIOARE PVC sau aluminiu

Iași, Sf. Andrei 13, tel./fax 114318

S.C. COMAT S.A.

Cel mai mare angrosist din Moldova

Oferta cu cele mai căutate prețuri!

- Aparataj electric de joasă tensiune
- Surse de iluminat
- Cabluri electrice
- Materiale de construcții
- Ciment, Carbid
- PAL, PFL

Iași, str. Sergent Grigore Ioan nr. 7, tel.156.300 -int. 130, fax: 157.261

TOP SHOP

- VOPSITORIE ÎN CÎMP ELECTROSTATIC
- AMENAJĂRI INTERIOARE
- ORICE TIP DE MOBILIER LA COMANDĂ (comercial, birouri, baruri, restaurante, mic mobilier etc.)

IMPORTANT!!! PLATA SE POATE EFECTUA ȘI ÎN RATE!

Str. Ipsilanti nr. 19, tel. 032-113322, fax: 032-117116

PARASOL

JALUZELE Tecnolight Italia

VERTICALE - 200 CULORI
-ȚESĂTURI LAVABILE, ANTISTATICE
ORIZONTALE - 50 CULORI
-AL ELOXAT, PERFORATE, 1 SAU 2 FEȚE
MONTAJ GRATUIT
PREȚURI DE PRODUCĂTOR

Expoziție: Str. Cucu, nr.19(Podu de Fier)
Tel.: 277.501, 094-277.721, 095-589.286

NOU

în Bacău cel mai mare

DEPOZIT DE GEAM

float, clar, colorat, reflectorizant, antiefracție

GLAVERBEL ȘI SAINT GABAIN.

SC FLAIR SRL BACĂU
C-lea Bîrladului/23; tel/fax: 034/112.046; 117.510; mob:093/247.770

SERVICII MEDICALE

• ECHOMED
Obstetrică - ginecologie

Medici primari: Șefan BUȚUREANU, Maria AKAD, Alexandra OVĂNESCU, Maricica PĂVĂLEANU

■ **ECHOGRAFII:** diagnostic de sarcină, depistarea sexului fetal, afecțiuni ale sînului, ficat, rinichi, pancreas.
■ **Chiuretaje uterine**
■ **Tratamente pentru sterilitate** (feminină și masculină)
■ **Teste** pentru sarcină (3 min.)
■ **Contracepție** orală și montări sterilete
■ **Culposcopii.**
■ **Cauterizări** - biopsii uterine și de col.
■ **Examene citologice**: citodiagnostic, secreții vaginale, secreții uretrale, spermograme, teste postcoitale

Consultații asigurate de profesori universitari și medici specialiști de înaltă competență profesională.

Șos. Păcurari nr. 4, corp anexă la bl.590A (vis-a-vis de Oficiul PTTR)
☎251927 (fax) ; 094-216.467

• Cabinet de oftalmologie și optică medicală

SC MEDOPTICA SRL
Socola nr. 8 (lîngă 1001 Articole)
CONSULTAȚII CU APARATURĂ COMPUTERIZATĂ
- Prescripții ochelari, lentile de contact (medicale și estetice)
- Consultații și tratamente oftalmologice
- Optică medicală (inclusiv lentile plastic, bifocale, progresive - Zeiss și Essilor)

Medici care asigură consultații:
Dr. Anghel Kreolla
Dr. Pepelea Lucia
Dr. Scînteie Mira
Dr. Tarasi Carmen
Dr. Dimofte Doina
Dr. Constantin Cătălin

Program:
luni - vineri: 9 - 19
sîmbătă: 10 - 14
Pentru programări și informații sunați la
☎ 218347

• PRO FAMILIA

Laborator analize medicale efectuează orice investigație de laborator, executate de profesori universitari
Str. Țuțora 11C, sc. D
Program: zilnic: 7.00-18.00
sîmbăta și duminica: 9.00-11.00
☎230.431

• POLICLINICA PROFESMED

str. VASILE CONTA nr. 18 (vizavi de policlinica Municipală, Piața Sf. Spiridon)

CONSULTAȚII ȘI TRATAMENTE ÎN TOATE SPECIALITĂȚILE
Se efectuează și: ANALIZE DE LABORATOR cu aparatură și reactivi din import; CHIURETAJE - metoda modernă prin aspirație; ECOGRAFII; ACUPUNCTURĂ în afecțiuni neurologice; TRATAMENTE BIONICE în afecțiuni dermatologice, osoase, neurologice; TRATAREA obezității, impotenței sexuale, infertilității, tulburărilor de creștere.
Medicii Policlinicii sunt nume sonore ale medicinii ieșene, în majoritate profesori universitari.
Prețurile percepute pentru consultații și analize sunt cele mai reduse.
☎ 213-226

• BIO PAN
CENTRU MEDICAL

Cabinet cu contract Casa de Asigurări de Sănătate
- Rețete compensate
• UROLOGIE, SEXOLOGIE, CHIRURGIE, OBSTETRICĂ - GINECOLOGIE, FIZIOTERAPIE, MEDICINĂ DE FAMILIE, ECOGRAF COLOR COMPUTERIZAT

Medici primari
Urologie-Sexologie:
- Dr. Constantin Liviu Panainte (doctor în științe medicale). Mici intervenții chirurgicale și urologice, cistoscopii, cauterizări, sterilitate ☎ 095-643908

Pneumologie:
Dr. Constantin Panainte - consultații, scopii și grafii pulmonare ☎ 032-211535

Ginecologie:
Dr. Ioan Bunea ☎ 094-622567
Dr. Monica Holicov ☎ 094-606420
Contracepție orală, montări sterilete, cauterizări, tratamente sterilitate, chiuretaje.

Medicină de familie:
Dr. Nicolae Mihu ☎ 093-390279
Dr. Ioana Florea ☎ 094-533830
consultații medicină generală, înscrieri pentru medic de familie
Str. V. Alecsandri 9B, ap.1
☎ 032/210.728
Zilnic: 10.00-18.00
Sîmbăta: 10.00-12.00

MEDICAL CENTER THEMIS-ART Iași

OBSTETRICĂ-GINECOLOGIE
(cabinet de lux)
str. Luca Arbore 10A

• Consultații, ecografii, laborator și tratamente diverse (montat sterilete, cauterizări, chiuretaje cu anestezie generală, alte intervenții chirurgicale) - dr. NADOLU Gheorghe.
• Tratamente cu LASER, aparatură ultramodernă cu efect selectat pentru recuperare și boli, aparținînd următoarelor domenii de specialitate: dermatologie, ginecologie, neurologie, ORL, ortopedie, reumatologie, etc. - dr. BOTEZ Mihai.

☎/fax 250929

• LASERO-TERAPIE

Specialiști în LASER, recunoscuți de Harward Medical School - Boston, efectuează tratamente ultra moderne cu laser pt. copii și adulți, la cabinet și domiciliu
• URGENȚE : gripă, viroze respiratorii, bronșiolite, astm bronșic, fracturi, traumatisme musculo-scheletale, toricolis, lumbago, migrene, arsuri, dureri faciale și trigeminale, laringite, afte bucale, paralizii.
• BOLI RESPIRATORII
• AFECȚIUNI ORL: faringo-amigdalite, rinite alergice, rino-adenoidite, otite, sinuzite, zgomote în urechi, surditate.
• BOLI REUMATISMALE : artrite, artroze, epicondilită, achilodinie, decubitus, dureri la masticație, calcificări calcaneene
• BOLI DE PIELE: dermatite, eczeme, cangrenă, plăgi, flebite, hematoame, herpes, furunculoză, chelie
• ALTE AFECȚIUNI: acnee, cicatrici, dureri de stomac, cistite, dismenoree, stimulare psihică și regenerare.

AVEȚI ÎNCREDERE ÎN MEDICINA MILENIULUI III !

Sunați acum:
☎094-849637, 251.117, 232.807

• CABINET STOMATOLOGIC

Dr. Daniela Lăzescu
medic primar stomatolog

Str. Sf. Lazăr nr. 45 (vis-a-vis de sediul BCR)
☎ 237998
Puteți telefona pentru programări zilnic între orele 8.00-18.00 (sîmbăta între 8.00-14.00)

• CABINET STOMATOLOGIC Dr. Pro

Dr. Lucian ...ANESCU
medic specialist stomatologie generală
Dr. Loredana PRISTAVU
medic specialist ortodonție

■ consultații GRATUITE!
■ refacerea ZIMBETULUI plăcut cu materiale identice cu dinții naturali
■ nopți LINIȘTITE, fără grija durerilor de dinți
Programează-te ACUM la ☎ 115521.
Str. Rafael nr. 4 (pe str. Sărărie, vis a vis de Liceul Economic 1)
Program:
Luni-Miercuri: 8.00-20.00
Marți, Joi, Vineri: 14.00-20.00
Sîmbătă: 8.00-14.00.

• MEDIRO
(servicii medicale)

Asigurăm asistență medicală de specialitate în:
• MEDICINĂ INTERNĂ, CARDIOLOGIE, NEUROLOGIE, PEDIATRIE, DERMATOLOGIE;
• ANALIZE LABORATOR (Biochimie, Hematologie);
• ECHOGRAFIE, ELECTROCARDIOGRAME;
• Tratamente diverse (injecții intramusculare, intravenoase, infiltrații, perfuzii etc);
■ LOGOPEDIE - Tratament în Tulburări de vorbire la copii și adulți (congenitale, pastraumatice, după accidente ischemice)
■ DERMO-COSMETOLOGIE

<<Efectuăm ANALIZE COMPENSATE C.A.S.S.>>

Asistența medicală este acordată de cadre didactice universitare și medici primari de înaltă competență profesională.

<<REDUCERI PENTRU PENSIONARI>>

Bd. Alexandru cel Bun nr. 4, bl. 1205C-parter (în apropierea Podului dintre cartierele Mircea cel Bătrîn și Al. cel Bun)
Program: zilnic 9.00-19.00
☎ 259.111

• CABINET DE ALERGOLOGIE

Dr. Victoria Maxim
Medic primar pediatru și specialist alergolog, copii și adulți
Ofer consultații, testări cutanate, tratament de specialitate.
Piața Voievozilor 13, bloc 3 parter (Cinema Dacia) în studio FOTO
Marți, Joi:14.00 - 17.00
Sîmbătă: 8.30 - 11.30
Programări:
☎ 136172, 131525, 092881943

• Policlinica „SĂNĂTATEA 2000"

Str. Lăpusneanu, nr. 7A
Dr. CONSTANTIN IORDACHE
Medic primar pediatru
Medic specialist cardiolog oferă:
- consultații pediatrie(cabinet și domiciliu)
- consultații cardiologie pediatrică
- ecocardiografii
- electrocardiograme
- dispensarizarea cazurilor, controlul periodic și tratamentul bolilor cronice pediatrice.

Program cabinet:
zilnic 14.30-20.30
sîmbătă și duminică: 8.30-14.30
☎ 214001(acasă); 214002(Policlinică) 094-507780.

• OPTIMIT
Cabinet oftalmologic și optică medicală

■ **Consultații oftalmologice complete gratuite** cu trimitere de la medicul de familie efectuate cu aparatură profesională computerizată asigurată de medic primar oftalmolog **dr. Carmen Romanescu**
■ **Prescripții ochelari și lentile de contact**
■ Execuția ochelarilor promptă și de **calitate incontestabilă** asigurată de optician Dumitru Mihăiță.

Str. Nicolina nr. 6 (lîngă pasarela de la Bazar)
Program consultații:
luni-vineri 14.30-19
sîmbătă 10-13.
Program optică:
luni-vineri 9-19
sîmbătă 10-13
Programări și informații la
☎ 239175.

• ORTOPEDICA Servicii Medicale

B-dul Socola nr. 8, bl. C2, sc. C, parter (vis-a-vis de COMPAN), tel. 231335, 094-514420
Asigură asistență medicală în specialitățile:

■ ORTOPEDIE ȘI TRAUMATOLOGIE - consultații, tratamente (corectare diferitelor deformații ale membrelor superioare, inferioara, coloanei vertebrale sau bazinului, sutura plăgilor superficiale ale aparatului loco-motor, etc. Tratamente moderne recuperatorii după FRACTURI, ENTORSE, LUXAȚII sau afecțiuni dureroase sau inflamatorii ale aparatului loco-motor (artrite, artroze, lombo-sciatică, epicondilite, pinten calcaneean, ulcere de gambă, infecții, cicatrici vicioase după arsuri sau intervenții chirurgicale, etc) prin laser, lasero-punctură, lumină polarizată, electro-punctură, ș.a.
Pentru pacienții netransportabili asigurăm tratamente la domiciliu.
dr. B. Aniței, dr. L. Lăbușcă

■ MEDICINĂ GENERALĂ
dr. P.Onu, dr. L.Jurcă

■ GINECOLOGIE - consultații, tratamente, măsuri contraceptive, tratamente prin laser, lumină polarizată, întreruperi de sarcină prin metode clasice și prin vacuum, planing familial.
dr. S. Tomoșoiu,
dr. F. Dumitrache,
dr. D. Iancu, dr. S. Galearschi
dr. C-tin Mocănașu
dr. C. Tomoșoiu

■ MEDICINĂ NATURISTĂ ȘI ACUPUNCTURĂ

■ CHIRURGIE PLASTICĂ ȘI REPARATORIE - consultații, tratamente și intervenții chirurgicale (sutură tendoane, corectare cicatrici vicioase, corecții plastice nas-urechi, ș.a.).
dr. C. Tamaș

■ ECOGRAFII

■ HOMEOPATIE
dr.E.Galupa-medic primar (Nevroze, psoriazis, obezitate, insomnii, constipații, hemoroizi, fisuri anale, disfuncții sexuale, ulcer)

CONDIȚII OPTIME DE INTERNARE
Rețete compensate și concedii medicale.
Programări și informații suplimentare, NON-STOP, la tel. 231335 sau 094-514420.

• CORPO SAN
Servicii Medicale Mobile

• CONSULTAȚII MEDICALE LA DOMICILIU
• ELECTROCARDIOGRAME ȘI MĂSURAREA GLICEMIEI (rezultat imediat) la domiciliul pacientului
☎ 092-376.370

• STEREOPSIS
centru de îngrijire oftalmologică

• CONSULTAȚII OFTALMOLOGICE (adulți și copii)
• PRESCRIPȚII OCHELARI și LENTILE DE CONTACT
• TRATAMENTE OFTALMOLOGICE de URGENȚĂ
• DOTĂRI ULTRAMODERNE pentru diagnosticul tuturor afecțiunilor oftalmologice

Consultații asigurate de medici cu specializări în țară și străinătate:
- Prof.dr P.P. VANCEA (☎ 133.243)
- Șef.lucrări dr. C. BOGDĂNICI (☎ 210.892, 092-507.913)
- Dr. D. GHERGHEL (☎ 095-631.416)

Centrul Comercial - Bd. Șt.cel Mare (lîngă Casa Modei)
luni-vineri: 9.00-17.00, sîmbătă 11.00-13.00
☎ 11.66.51

• Dr. MIRCEA ONOFRIESCU

■ **CONSULTAȚII OBSTRETICĂ-GINECOLOGIE**
PROFESMED ☎ 213.226
luni și vineri 17.00 - 19.00
■ **Ecografii pentru diagnosticul malformațiilor fetale, examen Doppler, echografii ginecologice**
Programări la tel.: 094/546.711.

• GALATEEA

Cabinet ginecolgie-obstetrică
(Tătărași, str. Pictorului 4A)

■ **Conf. dr. Florin Dumitrache**
luni, miercuri: 15.00-18.00
■ **Dr. Gabriela Acostoaiei**
luni-vineri:12.00-19.00
sîmbătă: 9.00-12.00
■ **Dr. Adriana Pricop**
■ **Dr. Gelu Andrei**
Ecografii pelvi-abdominale
☎ 176.184

• SOFIDENT

Lucrări dentare din PORȚELAN

VITA - GERMANY

SHOFU - JAPAN

☎ 032/113750, 115460, 092 727930

• Dr. Gh. ILIEV

Cabinet ARS Medica
■ Consultații obstetrică-ginecologie
■ Ecografii: ecografie pelviană; morfologie fetală; ecocardiografie fetală.
Marți, miercuri, vineri 14.00-16.00
Tel. 156342

Cabinet Avicena
■ Ecografii: ecografie mamară, ecografie endovaginală, morfologie fetală, ecocardiografie fetală, ecografie Doppler
Marți, miercuri, vineri 18.00-20.00, joi: 15.00-17.00
Tel. 212877

MATER OPTICA - cel mai modern centru de oftalmologie și optică medicală din România

• Unicul atelier de optică din Iași în care confecționarea ochelarilor se face cu aparatură computerizată, de ultimă generație, mînuită de tehnicieni la curent cu ultimele descoperiri și evoluții în domeniul opticii
• Precizie maximă
• Consultații oftalmologice la nivel european:
- Refracții cu autokeratorefractometru
- Fund de ochi
- Presiuni intraoculare cu tonometru Haag - Streit
- Prescripții ochelari și lentile de contact (inclusiv lentile de contact cosmetice cu dioptrie și pt. astigmatisme)

IAȘI
Bd. Independenței nr. 10
tel. 214072

Medici care asigură consultații:
Prof. dr. Sergiu BUIUC
Medic primar dr. G. BEȘCHEA
Medic primar dr. G. DIMITRIU
Medic primar dr. G. MACOVEI
Medic primar dr. C. ANDRON
Medic primar dr. M. BREDEȚEANU
Medic primar dr. G. TODOSI

DENTAL PLUS cabinet stomatologic

Dr. Marius Popovici, Dr. Doina Popovici, Dr. Liliana Constantin

- **DETARTRAJ** cu ultrasunete
- **TRATAMENTE ODONTALE** cu materiale de ultimă generație
- **TRATAMENTE PROTETICE CLASICE și MODERNE** (ceramică, compozite fotopolimerizabile)
- **CHIRURGIE ORALA**
- **OPALESCENCE** - cel mai performant sistem de **ALBIRE** a dinților.
- **CONSULTATII GRATUITE**

Str. Vasile Lupu 85, bl. V3 (stația de tramvai "Dr.Savini")
☎ /fax 272.391 Luni-vineri: 7.30-20.00, sîmbătă 8-13

OPTICA MEDICALĂ

servicii asigurate de tehn. Vasile Popa

SC TRANSPARENȚA oferă:
• consultații oftalmologice • refracții cu auto-refractometru • fund de ochi • presiuni intraoculare • prescripții ochelari • lentile contact.

Calitate, siguranță și o privire limpede prin TRANSPARENȚA. TRANSPARENȚA sinonim cu COMPETENȚA!

Str. A. Panu 13 (vizavi de noul sediul BRD)
☎ 212162 Luni-vineri: 9-18, sîmbătă 10-14

TERAPII cu rezultate globale și durabile în:

- **restabilirea funcțiilor organice** (renal, respirator, gastro intestinale, hepatic, cardio etc.)
- **întărirea sistemului imunitar**
- **echilibrarea glandelor endocrine**
- **probleme severe de spasmofilie**
- **eliminarea durerilor reumatice și tensiunilor de natură nervoasă sau cauzate de stress prin:**

LASER-TERAPIE, CROMOTERAPIE, REFLEXOTERAPIE AROMATERAPIE, MASAJ

Terapeut: Corina Turliuc - specializare în Franța

Cabinet masaj și terapii complementare
Hotel Unirea, cam. 110, tel.: **142.110-110**,
program zilnic: **10-19**; sîmbăta și duminica: **9-13**.

Cabinet stomatologic MEDI LIFE

• servicii stomatologice cu aparatură ultramodernă la **prețuri promoționale**
• **reduceri de tarife** pentru
- medici și personal medical
- elevi, studenți, pensionari, șomeri

Sistem avantajos de reduceri pt. pacienții permanenți.
Profesionalism, tinerețe, amabilitate.
Alegeți MEDI LIFE!
Str. Cucu 9, bl. D11, tronson II, ap.1 (lîngă Sinagogă)
Programări:
luni - sîmbătă: 10 - 19
☎ 032-112716,
092-363.233, urgențe, non stop

Conf.Dr.Ivona Lupașcu

- medic primar obstetrică-ginecologie - diplomă europeană de competență în endoscopie ginecologică

CONSULTAȚII ECOGRAFII

- bolile aparatului genital și ale sînului
- sterilitate
- diagnosticul și supravegherea sarcinii

CENTRUL MEDICAL "IRIS" ☎ 213793

Bd. Copou nr. 38, bl. A4, sc. A (vis-a-vis de Grădina Copou)

- ecocardiografie - adulți și copii
- dermatologie
- ecografie generală
- urologie - consultații și ecografii
- medicină internă

ECOGRAF DOPPLER COLOR COMPUTERIZAT ULTRAPERFORMANT

CORPO SAN Servicii Medicale Mobile

• Consultații medicale la domiciliu • Electrocardiograme și măsurarea glicemiei (rezultat imediat), la domiciliul pacientului

NON STOP Tel. URGENȚE: 092 376.370

Pentru societăți comerciale oferim asistență medicală NON STOP (**pe bază de abonament**)

CONSULTAȚII OFTALMOLOGICE GRATUITE

în condițiile acordate de Casa de Asigurări Sociale de Sănătate (cu bilet de trimitere de la medicul de familie)

• consultații cu **AUTOREFRACTOMETRU** asigurate de medic primar **dr. Mariana BREDETEAN**. Centrul Medical „Sf. Petru și Pavel"(Policlinica Industrială), bd. Primăverii 4, et. 1, cam. 69, tel. 133088, int. 30. Luni, Joi, Vineri: 8.00-14.00; Marți, Miercuri: 13.00-20.00.

Cabinet stomatologic

Conf. dr. G. IFTENI Asist. Univ. dr. D. BAHRIM

✓ Tratament cu laser
✓ Detartraj cu ultrasunete
✓ Lucrări protetice din porțelan, compozit
✓ Albirea dinților
✓ Consultații gratuite, plata în rate

Program zilnic: 9.00-19.00, Tel. 111523; 094/608438 ; 092/518861
Str. Ștefan cel Mare nr. 11, et. 1 (lîngă Casa Wanda)

NON STOP - Farmacia "Sfântu Lazăr"

- Tel. 230153,
str. Sf. Lazăr 4 (vizavi de fostul RC STAR)

vă oferă:
↗ produse farmaceutice
↗ **parafarmaceutice** : cosmetice pentru uz dermatologic
↗ homeopate

Profesionalismul nostru vine în sprijinul dumneavoastră !

TELEFOANE UTILE - CABINETE ȘI FARMACII VETERINARE

CABINET VETERINAR
PROVET IAȘI
Str. Smîrdan nr. 93 C
ZILNIC : 9.00 -23.00
Consultații și tratamente la domiciliu
☎ 233.772, 092.376.433
(NON STOP)

CABINET ȘI FARMACIE VETERINARĂ
SANOVET
Păcurari 116 (vizavi de stația SHELL Păcurari)
zilnic : 9.00 - 20.00
duminică 9.00 - 14.00
☎ 032/259286; 094622730
NON-STOP

CABINET ȘI FARMACIE VETERINARĂ
ANIMAVET
Str. Smîrdan nr. 70
luni-vineri : 8.00 -20.00
sîmbătă-duminică: 9.00-15.00
Consultații și tratamente la domiciliu
☎ 237.874

CABINET DUOVET
Str. Nicolae Gane nr. 25
zilnic : 16-20, sîmbătă: 10.00 - 13 00
duminică - închis
☎ 092555155, 032/214773

SERVICII MEDICALE MOBILE
• consultații • deparazitări • vaccinări • tratamente la domiciliu.
☎ 094396303, 032/138328

WHITE FOX
• CABINET ȘI FARMACIE VETERINARĂ
Străpungerii Silvestru 9

• **FARMACIE VETERINARĂ**
Păcurari 18
zilnic : 9.00 - 20.00
sîmbătă, duminică 9.00 - 14.00
☎/fax 143241, 094502645, 094279923
-NON STOP

URGOVET
• CABINET ȘI FARMACIE VETERINARĂ
Str. V. Lupu 51 A-B
(vis-a-vis de Spitalul de Pediatrie)
luni-vineri: 9.00-20.00, sîmbătă: 9.00 - 14.00, duminică: 9.00-12.00
☎ 032/272733

☎ TELEFOANE UTILE: FARMACII

• A.T.I.- PULS
Șos. Națională 194, bl. D
zilnic : 7.30 - 21.00
sîmbăta :8.00 - 20.00
duminica : 8.00 - 18.00
☎ 233.242, 233.223

• THYMUS
Str. Arges nr. 6, bl. D8 (Al.cel Bun, în spatele Caseriei CONEL)
Luni-vineri : 8.00-20.00
sîmbăta, duminică : 8 -16
☎ 154.445

• EUROPHARM
Str. Cerna 1 (Mircea cel Bătrîn)
zilnic : 8.00 - 20.00
sîmbăta : 8.00 - 14.00
duminică: 8.00 -14.00
☎ 224.109

• FARMA LIV
Str. Nicolina nr. 11, bl. A5
zilnic: 8.00 - 20.00
sîmbăta: 8.00 - 20.00
duminica: 8.00 - 14.00
☎ 231.197

• GABRIELA FARM
Str. Păcurari, bl. 582
zilnic: 8.00 - 20.00
sîmbăta: 8.00 - 20.00
duminica: 8.00 - 14.00
☎ 218.473, 216.507, 220.205

• FARMA BEST FLORA
Str. Vasile Lupu nr. 108A, bl. G6 (lîngă magazinul FLUX)
Zilnic: 8.00 - 21.00
☎ 271.962

• FARMACIA IRIS PHYTO PHARMA
Sos. Națională nr. 64-66 (cartier Alexandru cel Bun)
zilnic: 8,00-21,00;
sîmbătă 8,00-18,00;
duminică 8,00-14,00;
☎ 219296

• FARMACIA IRIS PHYTO PHARMA
Sos. Păcurari nr. 43, bl. 545
zilnic: 8,00-21,00;
sîmbătă 8,00-18,00;
duminică 8,00-14,00;
☎ 250337

• FARMACIA PROFARM
str. Carpați nr. 17 (lîngă Poșta din Nicolina)
zilnic: 8.00 - 21.00
duminică: 8.00 - 16.00
☎/fax 224.952

• NOREX PHARM
str. Grigore Ureche nr. 1 (lîngă Tribunal)
zilnic : 8.00 - 20.00
sîmbăta : 8.00 - 16.00
duminică: 8.00 -14.00
☎ 216.382

• BABY FARM
Str. V. Lupu 70-74
luni-sîmbătă : 8.00 - 20.00
duminică: 8.00 - 16.00
☎ 271.357

• FARMACIA PROFARM 2
str. V. Lupu nr. 86 (lîngă magazinul Flux Alimentar)
NON-STOP
☎: 173.122

• REMEDIA
Str. Gării 30
zilnic : 7.30 - 20.00
sîmbăta : 8.00 - 14.00
duminica : 8.00 - 14.00
☎ 146.325

Atenție!

Monitorul vine în întîmpinarea problemelor dumneavoastră cu noi **soluții** (centre de **mică publicitate**)

în interiorul magazinului Emi

în interiorul magazinului Hala Centrală

Alexandru cel Bun

în interiorul magazinului Electronic RGQ

VÎNZĂRI

■ Vînd cuptor pizza pe gaz, fabricat în Italia. Telefon 032/217891 sau 032/124356. (9595155)

■ Vînd moară grîu și porumb 500 kg/h, moară cu ciocănele pentru furaje, selector cereale, cîntar 500 kg. Telefon 065/162520 sau 094/590366. (9595168)

■ Vînd proiect de diplomă - limba română. Telefon 095/516376. (9595462)

■ Vînd tărîțe grîu, orice cantitate, preț 2600 lei/kg. Telefon 092/504415. (9595473)

■ Goblenuri, diferite mărimi, foarte avantajos, prețuri foarte mici, urgent. Telefon 032/140263. (9595461)

■ Centrală termică pentru apartament nouă (Ucraina), 3,5 mil. lei. Telefon 032/164093, între orele 10,00-18,00. (9595085)

■ Mese biliard. Mese tenis. Acecesorii. 094.580068, 030/542724. (SV-6395492-1.14)

■ Mașină de cusut "Metalotehnica". Telefon 032/164093, între orele 10,00-18,00. (9595085)

■ Vînd en-gross îmbrăcăminte second-hand. Se asigură transport gratuit, calitate bună. Tel. 094-780671, 095-851385. (BT.3030616 .1.7)

■ Numărător bancnote; case de bani (1,4 m înălțime), centrală telefonică "Panasonic". 70% din prețul pieței. Tel. 092-316.024. (NT-5049148.2.3)

■ Vînd presă ulei. Telefon 095.615171.(SV-4220138-1.4)

■ Vînd utilaje carmangerie, utilaje frigorifice Zanotti, utilaje prelucrare lapte, vitrine frigorifice orizontale, verticale. Tel. 095-830302. (BT.3030638.1.2)

■ TABLĂ ZINCATĂ SIDEX 0,4x1000x2000; HIDROIZOLAȚII. Execuție și materiale import. Tel. 092-524.859; 032/125.705. areal_hidro@yahoo.com (NT-fp10.1.26)

ELECTRICE-ELECTRONICE

■ Antene satelit, programe românești, străine, instalări în orice localitate. Telefon 032/232455; 094/844362. (9595113)

■ Casă de bani, mașină scris electrică, cîntar zecimal cu greutăți, sîrmă ochiuri neagră. Telefon 032/216398. (9594835)

■ Orice telecomanda pentru televizor (170.000 lei), video, satelit. 092/368.868; 095/794.894. (B 13)

■ Vînd videocameră Panasonic M 40. Tel. 039/623747. (BR-R.3835834.1.1)

CUMPĂRĂRI

■ Cumpăr urgent semințe floarea soarelui, orice cantitate. Ofer preț bun. 034 - 251.240. (BC - 9329054.1.1)

DIVERSE

S.C. ASBEER S.A. Iași

(renumita fabrică de bere Păcurari) pune la dispoziția agenților economici în locație de gestiune

FĂRĂ PLATA CHIRIEI DOZATOARE DE BERE.

De asemenea livrează bere la KEG tuturor agenților economici ce au avut pe perioada de vară contracte cu alte fabrici și au rămas acum fără furnizori. Comanda se onorează în 30 minute de la apelul telefonic la numerele 251200 sau 251999. (I-18)

■ Performanță sexuală, echivalente naturale Viagra 400.000; Tanac 220.000; Prostată 160.000. Telefon: 092/503567; 092/595939. (5385826)

OFERTE SERVICII

REPARAȚII TV LA DOMICILIU

Inginer electronist, repar orice t.v., alb-negru și color, monitoare, la domiciliul clientului, inclusiv sîmbăta și duminica. Garanție legală - trei luni. Tarife de bun simț. Telefon 032/270394 sau 094/812981. (9595091)

HELP LINE - Pentru copiii noștri

■ Puteți primi GRATUIT informații privind alimentația și creșterea sugarului, zilnic, orele 16,00 - 17,00, la tel. 032/214002. Policlinica "Sănătatea 2000", dr. Iordache Constantin - medic pediatru. (I. 20)

■ Reparații la domiciliul clientului: frigidere, congelatoare, mașini de spălat, aspiratoare. Garanție - doi ani. Deplasări și în județ. Telefon 032/128925; 032/152865; 095/382311. (9595234)

■ Service, autorizat TV, video, video-cam., adaptări sunet, pastile video, selectoare. Garanție. Telefon 032/110572; 092/477224. (9595235)

■ Reparații frigidere la domiciliul clientului. Garanție doi ani. Telefon 032/145523. (9595478)

■ FAORI oferă personal calificat pentru servicii de creștere și îngrijire copii și menajer-casnice. Angajarea se face cu normă întreagă sau în funcție de necesitățile clientului. Adresa: Splai Bahlui 26. Telefon 032/236409. (9595170)

■ Ofer contracte de muncă în străinătate. Telefon 093/420160. (9595087)

■ Confecționez peruci, păr natural și aplic codițe tip "Andre". Tel. 036-417742. (GL-5052943.1.10)

LOCURI DE MUNCĂ

ANGAJEZ INGINER CONFECȚII TEXTILE

cu cunoștințe temeinice de limba engleză.

INTERVIUL SE VA SUSȚINE ÎN LIMBA ENGLEZĂ

Relații la telefon 032/710989. (OP-01)

S.C. CONFECȚII TRICOTAJE

angajează în condiții avantajoase

CONFECȚIONERE SAU CONFECȚIONERI

pentru triplock, mașini speciale, Kett.

SE ASIGURĂ BONURI DE MASĂ.

Telefon 032/277252. (9594877)

■ Extendo Grup Iași angajează urgent confecționere(i), salarizați între 3-5 milioane lei. Telefon 032/112400. (9595018)

■ Cîștigați 300-500 $ săptămînal, muncind la domiciliu. Trimiteți plic timbrat autoadresat la CP 4-125, București. (B-13)

■ Bar de noapte din București angajează dansatoare(i) cu experiență și tinere(i) pentru formare ca dansatoare(i). Se asigură cazarea precum și contracte de lucru în străinătate. Relații la telefon 093/153222; 3484063. (B.13)

■ Societate comercială de distribuție angajează contabil(ă) și secretar(ă) cu experiență. Salariu atractiv. Telefon 092/619530; 032/136045; 032/239298. (9595078)

■ Angajez dansatoare în Vaslui, oferim cazare, masă și contract muncă. Relații telefon 094.938652; 035.317170. (Vs.6627542.1.4)

EXCURSII

EURO-TIME

Transport București-Paris
Autocar-85$, Avion-325$
01/650.76.53; 01/312.92.75;
01/311.13.21; 01/311.31.72.
Non-stop 092/515.911.

(I-22)

■ Călăuză Italia. Plecări foarte urgente. Telefon 095/868154. (9595049)

■ Plecări Italia 8/15/22/27 decembrie, orice vîrstă. Preț acceptabil. 034 - 178.270, 092 - 924.322. (BC - 9949952.1.2.)

■ Plecări rapide Italia (spațiul Schengen). Siguranță. 034 - 176.924, 094 - 203.954. (BC - 9949955.1.2)

■ Săptămînal transport în spațiul Schengen (Italia, Spania, Germania, Olanda), inclusiv viză. 034 - 178.270, 092 - 924.322. (BC - 9949956.1.1)

■ Plecări cu vize individuale Schengen, fără avans. 034 - 181.556, 094 - 534.994. (BC - 9949958.1.1)

■ Săptămînal plecări Spania, Anglia (locuri de muncă), Italia. Căut colaboratori. 034 - 185.284, 094 - 584.185. (BC - 7535600.1.1)

■ Plecări urgente Anglia, Spania (locuri de muncă), Italia.095 - 396.024. (BC - 9949975.1.1)

■ Plecări urgente Italia (16 dec.). Facilitez vize Schengen, Italia. 034 - 180.147, 095 - 426.661. (BC - 7535784.6.8)

■ Crăciun, Revelion la Voroneț! Cabană de lux, cadru natural deosebit. 095.618320, 030/215689.(SV-4220463- 1.3)

PROPUNERI DE AFACERI

www.eshop.ro

MAGAZINUL ELECTRONIC DIN CARE MOȘ CRĂCIUN ÎȘI ALEGE DARURILE !

Plata în lei. Livrare în toată țara!

TEL. 01-2331199 (I-01)

■ Haine de protecție second-hand și noi pentru industria grea, ușoară, alimentară, medicină, en-gros, en-detail, calitate și prețuri excepționale. Importator direct Germania. Telefon 093/499111. (B-13)

■ Procesez brînză topită din materialul clientului (cașcaval expirat, brînză telemea, caș congelat), eventual cumpăr materie primă. Informații tel. 092-640.206 sau fax 066/132.22.59. (NT-5041804.3.3)

LICITAȚII

R.A. TERMOFICARE IAȘI

cu sediul în str. N. Gane nr. 22A organizează

LICITAȚIE PUBLICĂ

deschisă cu strigare în zilele de 20 și 21 decembrie 2000, ora 10,00, la depozitul regiei din str. Oastei nr. 5 pentru

VÎNZARE DE BUNURI MATERIALE.

Lista bunurilor scoase la licitație se găsește în caietul de sarcini la sediul și depozitul R.A. TERMOFICARE, care poate fi consultat în cadrul Birourilor Aprovizionare, Tehnic și Contabilitate. Prețul de pornire a licitației pentru fiecare bun în parte va fi cel afișat în caietul de sarcini.

INFORMAȚII SUPLIMENTARE LA TELEFON 032/147610, INTERIOR: 181, 113, 110, 105. (OP. 2074)

SOCIETATEA COMERCIALĂ DE TURISM MOLDOVA S.A. Iași

anulează licitația publicată în data de 30.12.2000, privind scoaterea la vînzare a

STAȚIUNII STRUNGA,

din comuna Strunga, județul Iași și a

RESTAURANTULUI CIRIC

situat în municipiul Iași. Alte relații se pot obține de la directorul executiv al societății, ing. C. Comșa, la telefonul 032/142304. (I.18)

■ Spitalul Clinic de Pneumoftiziologie Iași închiriază, prin licitație publică, un spațiu comercial (6 mp), în incintă. Solicitările pentru participare la licitație se pot depune la secretariatul unității din str. dr. I. Cihac 30, pînă la 20.12.2000. Relații suplimentare la telefon 032/145181. Data licitației se va anunța ulterior în presă. (9595172)

DISPARIȚII

■ A dispărut de la domiciliu Szabo Caterina. Vîrsta: 20 de ani, studentă anul III Farmacie. Îmbrăcăminte: palton roșu lung, pantalon negru. Semnalmente: ochi căprui, fața rotundă, păr castaniu, tuns scurt. Relații la telefon 032/113208. (9595093)

PIERDERI

■ Pierdut legitimație transport pe numele Ghiorghiță Bogdan. O declar nulă. (9595083)

■ Pierdut aparat de măsură marca "Promax 8" în str. Rufeni. Nu se poate folosi în uz casnic. Ofer recompensă. Telefon 032/214268. (9595094)

■ Pierdut carnet șomaj pe numele Petrescu M. Iulian. Îl declar nul. (9595095)

DECESE

✝

Familia Stănișor anunță cu durere încetarea din viață, după o lungă suferință, a lui

OPREA STĂNIȘOR.

Corpul neînsuflețit va fi depus la capela cimitirului "Sfinții Apostoli Petru și Pavel", iar înmormîntarea va avea loc sîmbătă, 16 decembrie, orele 13,00. Regrete eterne. (9595081)

✝

Soția - Cornelia anunță cu adîncă durere trecerea în neființă a celui care a fost un bun soț ing.

GHEORGHE BORONIA.

Corpul neînsuflețit este depus acasă, strada Munteni nr. 6. Înmormîntarea va avea loc duminică, 17 decembrie, orele 12,30, la cimitirul "Sfînta Treime" - Păcurari. (9595088)

CONDOLEANȚE

✝ Familia Romulus Dănăiță este alături de dna Cornelia Boronia în grelele momente pricinuite de trecerea în neființă a soțului său, ing. GHEORGHE BORONIA, și-i transmite sincere condoleanțe. (9595088)

✝ Colectivul Transport gaz metan - sector Iași regretă dispariția celui care a fost ing. GHEORGHE BORONIA și transmite sincere condoleanțe soției. Nu va fi uitat niciodată. Dumnezeu să-l odihnească în pace. (9595088)

✝ Familiile Teofil Ciobanu, Valentin Ciobanu, Sebastian Ciobanu și Vasile Vînătoru sînt alături de dna Cornelia Boronia în momentele de grea cumpănă pricinuită de decesul soțului, ing. GHEORGHE BORONIA și-i transmit sincere condoleanțe. Dumnezeu să-i odihnească sufletul în pace. (9595088)

✝ Familia Mircea și Ioana Zugrăvel regretă dispariția celui care a fost un bun prieten, ing. GHEORGHE BORONIA și-i transmite sincere condoleanțe Corneliei. Odihnește-te în pace, suflet drag. (9595088)

✝ Colectivul Regionalei Transport gaz metan Bacău regretă dispariția fulgerătoare a fostului lor coleg ing. GHEORGHE BORONIA și transmit condoleanțe soției. (9595088)

✝ Colectivul Uzinei SDV-uri din cadrul S.C. "Fortus" S.A. Iași este alături de colegul inginer Vasile Corlăteanu, șeful secției "Sculărie", în aceste momente grele pricinuite de decesul mamei și-i transmite sincere condoleanțe. (9595086)

✝ Familia ing. Sorin Stavăr regretă profund dispariția distinsului dr chirurg EMIL VEISA și este alături de familia îndoliată. (9595084)

✝ Apostol Stavăr aduce un pios omagiu eminentului dr chirurg EMIL VEISA și prezintă condoleanțe familiei greu încercate. (9595084)

✝ Colectivul societății "Hidroedil" este alături de dl director Vasile Meglei în aceste momente grele pricinuite de dispariția cumnatului, ing. VIOREL BRAIA, și transmite condoleanțe familiei îndoliate. (9595082)

✝ Colectivul sectorului "Distrigaz" Iași regretă profund dispariția celui care a fost ing. GHEORGHE BORONIA, coleg și colaborator de excepție. Sincere condoleanțe familiei îndoliate. (9595089)

✝ Familia Georgeta și Victor Ștefura transmite condoleanțe familiei și regretă decesul celui care a fost ing. GHEORGHE BORONIA. Dumnezeu să-l odihnească în pace.(9595090)

✝ Colectivul Grădiniței cu program normal nr. 1 transmite sincere condoleanțe doamnei inspector școlar Violeta Braia pentru pierderea suferită. Fie ca bunul Dumnezeu să ocrotească și să reverse toată dragostea Lui asupra familiei îndoliate. (9595092)

✝ Familia prof. Gheorghe Lozonschi, profund impresionată de dispariția neașteptată și prematură a celui care a fost ing. VIOREL BRAIA, de o noblețe sufletească deosebită și calități umane rar întîlnite, transmite sincere condoleanțe dnei Viorica - soție și copiilor. Dumnezeu să-l odihnească în pace. (I-20)

✝ Colectivul S.C. C.F. "Moldova" S.A. - Șantier 61 C.F. Iași este alături de familia Dănilă în momentele grele de suferință cauzate de decesul fostului coleg PETRU DĂNILĂ, din comuna Holboca, Iași. Sincere condoleanțe. (9594839)

✝ Colectivul S.C. "Distrigaz nord" S.A. - sucursala Iași - regretă profund dispariția celui care a fost ing. GHEORGHE BORONEA, vechi colaborator și coleg de excepție, om cu suflet bun a cărui amintire va încălzi inimile tuturor celor care l-au cunoscut. Sincere condoleanțe familiei îndurerate. (9594841)

✝ Familia Orleanu este alături de familia dr Gabi Veisa la greaua suferință pricinuită de moartea tatălui și-i transmite sincere condoleanțe. (9595483)

✝ Cadrele didactice de la Școala Horlești - Rediu transmit sincere condoleanțe doamnei director coordonator Petronela Petrea pentru pierderea suferită. (9595484)

✝ Sabina și Dorin Cazacu sînt alături de Dan și Gabi Veisa la durerea pricinuită de pierderea celui care a fost eminentul chirurg și părinte EMIL VEISA. Sincere condoleanțe. (9595487)

✝ Familiei dr Gabriel Veisa sincere condoleanțe în momentele dureroase ale despărțirii de tatăl său, dr EMIL VEISA. Sînt alături de voi. Mariana Chiriță. (9595485)

✝ Colectivul medicilor stomatologi și tehnicienii dentari din Policlinica de studenți și elevi Iași este alături de colegul tehnician dentar Laurențiu Traian Vișan, în aceste momente grele pricinuite de decesul tatălui și îi transmite sincere condoleanțe. (9595174)

✝ Colectivul secțiilor Medicală și Nefrologie - Spitalul nr. 2 Iași - este alături de dr Gabriel Veisa în clipele grele pricinuite de decesul tatălui său. Sincere condoleanțe. (9595173)

✝ Conducerea firmei G&TI SRL Galați a primit cu nespusă mîhnire, vestea încetării din viață a domnului director general Viorel Braia. Transmitem pe această cale familiei și colectivului Societății Suprem Iași, sincere condoleanțe. (GL-5051919.1.1)

COMEMORĂRI

✝

Adunăm amintirile unei vieți de numai 24 de ani și le aducem în memoria celor care l-au cunoscut și prețuit pe fiul și fratele nostru, profesor

RĂZVAN MATEI,

plecat pe drumul neîntoarcerii acum 14 ani, în zi de 17 decembrie, dăruind veșniciei tinerețea, frumusețea, speranțele și visele vîrstei sale. Nestinsă, candela durerii arde în sufletele celor care l-au iubit și nu-l pot uita. Născut a fost să dea lumină, lumină fie-i veșnicia. (I-20)

✝ Se împlinesc doi ani de la trecerea în neființă a dragului nostru soț și tată prof. MIRCEA CIUBOTARU. Parastasul va avea loc la biserica cimitirului "Eternitate" sîmbătă, 16 decembrie, orele 9.00. Fie ca amintirea lui să dăinuiască în memoria celor care l-au prețuit. (9595080)

✝ Au trecut 40 de zile de la dureroasa despărțire de iubita noastră fiică și soră - DOINIȚA-NICOLETA DULAP. Slujba de parastas va avea loc duminică, 17 decembrie 2000, la biserica Sfîntul Andrei. Ne lipsește mult bunătatea și zîmbetul tău, draga noastră. Dumnezeu să te odihnească în pace. (9594840)

Abonează-te până la 28 decembrie și Dialog îți oferă șansa de a câștiga unul din cele 15 automobile Renault Clio Symbol, plus încă alte 2001 premii! Detalii în magazine. **

dialog

4$ Dialog Inedit
Oricum te uiți, este cel mai ieftin abonament GSM !

la DarDialog... NINGE CU DARURI!

Dasimpex vă oferă telefoane mobile începând cu 590.000 lei***

Iași - bd. Ștefan cel Mare și Sfânt nr.1(vis-a-vis de Apolonia) tel. 276.041
- complexul comercial "IULIUS CENTER" etaj 2, tel. 278.171
- incinta Tipografiei DOSOFTEI, tel. 233.066
- str. Păcurari, nr. 158, tel.257.673
Pașcani - Str. Stefan cel Mare, bloc A5, Tel.Fax: 032. 766.883
**Ofertă valabilă în perioada 27nov.-28 dec. 2000, pentru abonamentele cu minute incluse
*** inclusiv TVA, preț valabil pentru orice tip de abonament;

www.dasimpex.ro

CASE DE MARCAT

SAMSUNG
VEC
Program de gestiune
Cititoare COD BARE
Sisteme pt. RESTAURANT
CASE DE MARCAT FISCALE
GRATUIT SERVICE , FISCALIZARE tel:214112

REL SERVICE
✓ CASE DE MARCAT FISCALE
AVIZATE DE MINISTERUL DE FINANTE
✓ CÂNTARE ELECTRONICE
*FACILITATI DE PLATA
*GRATUIT- instalare,instruire,fiscalizare
*SERVICE GARANTIE SI POSTGARANTIE
IAȘI, Șos. ARCU nr.12 Bl. Z 18
Tel/fax: 214190, Tel: 217244
NOU!

CASE DE MARCAT OMRON
AUTOMATE & ESPRESOARE SAECO
Vînzări prețuri de importator
Service de calitate
Piese de schimb Toata gama de aparate SAECO
ROMEURO SERVICE SRL
Tel./Fax:032-216893
Mob.: 094514443; 094787379

CASE DE MARCAT FISCALE
OPTIMUS - iC
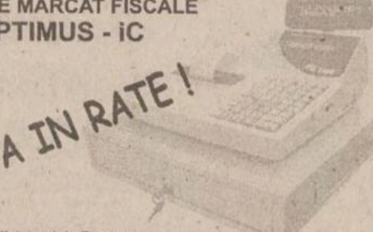
PLATA IN RATE !
Se asigura :
- instalare, pregatire operator
- service gratuit in garantie
- service postgarantie
- consumabile
Avizate de Ministerul de Finante
Operare simpla (54 taste cu functii multiple)
Ergonomica (2 afisaje in limba romana)
Interfata seriala inclusa pt. Conectare la PC
7000 coduri de pret si 42 de raioane
QUARTZ MATRIX
Str. Theodor Pallady nr. 8
tel. 217.248, 217.258
qmatrix@xnet.ro

INITA
DISTRIBUITOR AUTORIZAT
UNITATE DE SERVICE ACREDITATĂ
CONSUMABILE
➢ CASE DE MARCAT FISCALE
➢ CÎNTARE ELECTRONICE
Tel/fax 032/131726
Iasi, str. Mitropolit Varlaam nr.5

Mora Electronics
mora Me electronics
CASE DE MARCAT SAPEL
pentru

✓ SUPERMARKET
✓ RESTAURANTE
✓ FARMACII
✓ REȚELE DE MAGAZINE
Iași, Str. Sărăriei, nr. 34; tel/fax: 032/212735, 278170
E-mail: mora@mail.dntis.ro

Alegerea perfecta pentru controlul vanzarilor !
CASE DE MARCAT FISCALE
OMRON®

✓ Avizate de Ministerul de Finante
✓ Pret scazut - inalta performanta
✓ 8-20 departamente
✓ 3900 - 15.000 PLU-uri
✓ conectare PC
✓ scanner cod de bare
+ sisteme de securitate
MOLID
Bd. Copou, nr. 3
telefon: 032-21.66.71
fax: 032-21.45.64
e-mail: molid@opsynet.com

DATECS
CASE DE MARCAT FISCALE
INCEPAND CU 187$
CANTARE ELECTRONICE
Log-Soft
Str. A. Panu, nr. 28
tel: 032/211130, 216359

AGENDA OMULUI DE AFACERI

ETNIS
Distribuitor Vaillant, Bosch şi Viessman, vă oferă:
Centrale Vaillant
model nou
la preţuri mai mici
- Radiatoare de oţel, aluminiu şi fontă
- Rezervoare gaze lichefiate "Shell"

AER CONDIŢIONAT
Proiectare, montaj şi garanţie 3 ani
Plata în 6 rate lunare
Iaşi - Str. N. Iorga 7D, bl. F5, tel. 032/230113, fax 032/232690, telemobil 094613246, 094554249

ROTHERM
Importator - CE
- Calorifere oţel
- Ţeavă multistrat şi fitinguri
- Vase de expansiune
- Rezervoare GPL

Preţuri speciale pentru distribuitori
Vînzări en gros şi en detail
Iaşi, Bd. T. Vladimirescu nr. 40 (Bucşinescu) Tel/Fax: 032/175105, 272340, 093-243670

TOP SHOP
MOBILIER
- comercial
- pentru birouri
- mic mobilier, bucătării
- pentru restaurante, baruri etc.

Plata în rate!
Vopsitorie în cîmp electrostatic
Str. Ipsilanti nr. 19, tel. 032/113322, fax: 117116

GRUPUL DE FIRME ROMFIN
Tîmplărie din aluminiu
B-dul Copou nr. 4, Iaşi tel./fax: 214 090

UNITRADE
Un partener pentru:
- MOBILIER BIROU
- AMENAJĂRI INTERIOARE

Iaşi, bd. Copou nr. 4, tel. 032/213455, 213456

CENTRE PRELUARE ANUNŢURI MICA PUBLICITATE MONITORUL

DAS
Depozit en-gros
MATERIALE ŞI ECHIPAMENTE pentru instalaţii
(Romstal, Vaillant, ACV, Guillot, Remeha, De Longhi, McQuay, York)
REDUCERI PÎNĂ LA 15%
Iaşi, str. Aurel Vlaicu 87, Tel./Fax: 032-175.488, mobil 094/630.512

CASA DESIGN
Distribuitor:
Bosch, ACV Belgia, Saunier Duval Franta
- *Centrale termice pe gaz, motorină, electrice*
- *Radiatoare oţel, aluminiu*
- *Materiale pentru instalaţii*
- *Proiectare, execuţie, service.*

Iaşi, Bd. T. Vladimirescu nr. 59, Tel.: 032-174565, mobil 094-787234

RAINBOW
SPĂLĂTORIE - CURĂŢĂTORIE CHIMICĂ RAPIDĂ
ONORĂM COMENZI LA DOMICILIU
program zilnic 8.00 - 20.00
sîmbătă 8.00 - 14.00
Iaşi, str. Gh. Doja nr. 10, tel: 032/221204

UTIL CASNIC
Distribuitor
FAIANŢĂ, GRESIE SANEX
- Adezivi, chituri, electrice, electrocasnice, uz casnic şi gospodăresc, menaj
- Obiecte sanitare, feronerie

Magazinele din N. Iorga şi str. Silvestru 233680, 137045 zilnic 9.00 - 18.00

SC TREMOD DOBRE ŞI FIII SNC
cumpără
miere de albine
- polifloră 21.000 lei/kg
- tei 22.500 lei/kg
- salcîm 23.500 lei/kg

livrare Ciucurova-Băicoi
Tel./fax: 040-514.788; tel.: 044-268.288

VAMA VECHE - Gară
SC COMVINI SRL din Magazinul Vama Veche pune la dispoziţie clienţilor
vopsele, sticlărie, papetărie, lustre, abajururi, haine piele, articole sport şi pescărie, cosmetice, mobilă, aparatură electro-casnică, articole de uz gospodăresc
La preţuri avantajoase
Program: luni-vineri 8.00-20.00; sîmbătă 9.30-17.00; duminică 10.00-13.00
Str. Gării nr. 22, tel. /fax. 032/218236

YV
ALARME
- Recondiţionări parbrize

Păcurari 92 (incinta Transmixt), tel: 259.690

RADIX SERVICE
comercializează şi montează
- CONTOARE APĂ RECE ŞI CALDĂ
- BUCLE MĂSURĂ ENERGIE TERMICĂ
- CENTRALE TERMICE, CAZANE ŞI BOILERE

- Asigurăm servicii de calitate cu garanţia echipamentelor şi lucrărilor
- Plata în rate

Iaşi, I.C. Brătianu 20 (sens giratoriu Teatrul Naţional - intrare prin gang) tel. 230676, 217590, fax: 230682.

S.C. INFROMEX
- *Agende, calendare, felicitări sezon personalizate sau nu*
- *Imprimerie textilă*
- *Producţie publicitară în expresie serigrafică, si/sau tipografică*
- *Sacoşe festive pentru cadouri, personalizate sau nu.*

Str. Oancea nr. 10, bl. 354, parter Tel.: 032-270737; 278210, mobil 093-709405
Prietenii trebuie să fie împreună totdeauna!

HERMES UNIVERS SRL
comercializează en gros
- jucării şi articole pentru pomul iarnă
- papetărie diversă, agende, calendare, felicitări
- hîrtie pt. împachetat cadouri, pungi pt. cadouri
- oale inox (sub presiune şi simple de la 2l - 45l)
- tacîmuri din inox
- pahare din sticlă cu şi fără picior

Iaşi, bd. Chimiei nr. 34, tel./fax 032-271569

ELECTRA
Lider naţional interfoane
INTERFOANE
DE ACCES CU CARTELĂ
Plata în rate!
Blocuri, vile, sedii firmă
Bd. Chimiei nr. 8 (Poarta 2 CFS) Tel. 233.126, luni-vineri:orele 8.00-15.00

EMI - Bd. Independenţei
oferă
produse electrice, electrocasnice, electronice, chimice
Program: luni-vineri 8.00-19.00; sîmbătă 8.00-13.00
B-dul Independenţei 19, bl. B1-5, tel. 032/213352, tel/fax. 117530

INSTALAŢII SERVICE APOMETRU
Comercializează şi montează:
- MICROCENTRALE TERMICE: MARA - 15.000.000 lei, ARISTON - 17.000.000 lei
- RADIATOARE TIP PANOU-PURMO -preţ de importator-
- CONTOARE DE ENERGIE TERMICĂ
- APOMETRE INDIVIDUALE - ZENNER, NARVAL 430.000 lei
- Fitinguri, baterii, boilere, căzi, accesorii şi scule ROCAST

PREŢURI MINIME!
Iaşi, Calea Galaţi 5, bl. F3-A parter(fosta Alimentară) tel.: 032 - 227.927

CARDINAL
Distribuitor RADIANT, BIASI
- Centrale termice
- Contoare apă rece şi caldă
- Proiectare şi execuţie instalaţii sanitare, termice, apă-canal
- Service centrale termice

RATE în 12 - 24 luni !
Iaşi, str. Gr. Ureche 3, bl. W. Mărăcineanu, parter tel.: 215.902

VIZUAL
SCAUNE ERGONOMICE
GARANTIE 1 AN
Tel./fax 032 211517
032 224490

GRUPUL DE INSTALAŢII ŞI CONSTRUCŢII
Distribuie şi montează centrale termice
HERMANN şi RADIANT
Execută şi proiectează
INSTALAŢII ÎNCĂLZIRE, GAZE, SANITARE, ELECTRICE
Iaşi, str. Splai Bahlui 22 Tel/fax: 032/237260, mobil 093-645798; 093-639.363

CONSULT PROIECT 2000
Realizează la cele mai avantajoase preţuri:
- proiecte pentru investiţii
- consultanţă tehnică
- studii şi planuri de afaceri pentru credite de la bănci sau de la Comunitatea Europeană

Tel. 032/215.689 sau 094/991.751 între orele 9 - 18

SC MAR GIP SRL Sibiu
Producător de articole de marochinărie din piele naturală
- TRUSĂ DIPLOMAT
- TRUSĂ PILOT
- DIVERSE PORTURI
- SERVIETE, MAPE, POŞETE

B-dul Vasile Milea nr. 28
Punct de lucru Sibiu, str. J. S. Bach nr. 4
Telefon: 094.699047; 092.676627
Telefon/Fax: 069.212943

COMINDEX
Importator Ungaria:
- PAL MELAMINAT
- PARCHET MELAMINAT
- FERONERIE ŞI ACCESORII

Depozit: Str. Aurel Vlaicu 88; tel.: 277713
Magazin: Str. Cucu 26 (Podu de Fier) tel.: 276006

CASE DE BANI
GARANŢIE 3-5 ANI
REGAL S.A.
Miercurea-Ciuc
UŞI DE TEZAUR
Tel/fax: 066/171.607
B-dul Timişoarei 45/1

ELECTRONIC RGQ - Alexandru
JALUZELE
(producător)
- orizontale (aluminiu import)
- verticale (mat. textil import)

Căutăm agenţi/distribuitori
- ELECTRONICE - rate

Program: luni-vineri 9.00-19.00; sîmbătă 9.00-13.00
Bd. Al. cel Bun, bl. D3, parter, tel./fax 032/216739

TOFAN GRUP
comercializează:
anvelope şi camere auto (produse de Danubiana şi Victoria Floreşti)
Iaşi - Bd. Primăverii nr. 17 (lîngă Staţia de Salvare) tel. 032 - 251837, 236257

MELCRET FONOTERM
Tîmplărie din PVC şi aluminiu cu TVA 0%
În condiţiile ordinului Ministrului de Finanţe nr. 1026 din 20.07.2000
Bd. Poitiers nr. 14, tel. 231023

STAND-UP TRADE
importator direct Germania
vinde en gros
- Haine colectă directă
- Încălţăminte sortată de sezon

Tel. 094-507.920

AVANTAJOS
- Pahare pentru dotări restaurante, cantine etc.
- Vase decorative, Galle

Producător s.c. STICLA s.a. ONEŞTI
Tel. 034-313.351
fax: 034-314.462

EUROPA GROUP
DISTRIBUITOR AUTORIZAT BOSCH, KORADO
vînzări en gros, en detail
- centrale termice
- radiatoare
- climatizare
- fitinguri multistrat

PLATA ÎN RATE
Tel. 032-279300, 094-624399

Oferta săptămînii: tehnică de calcul

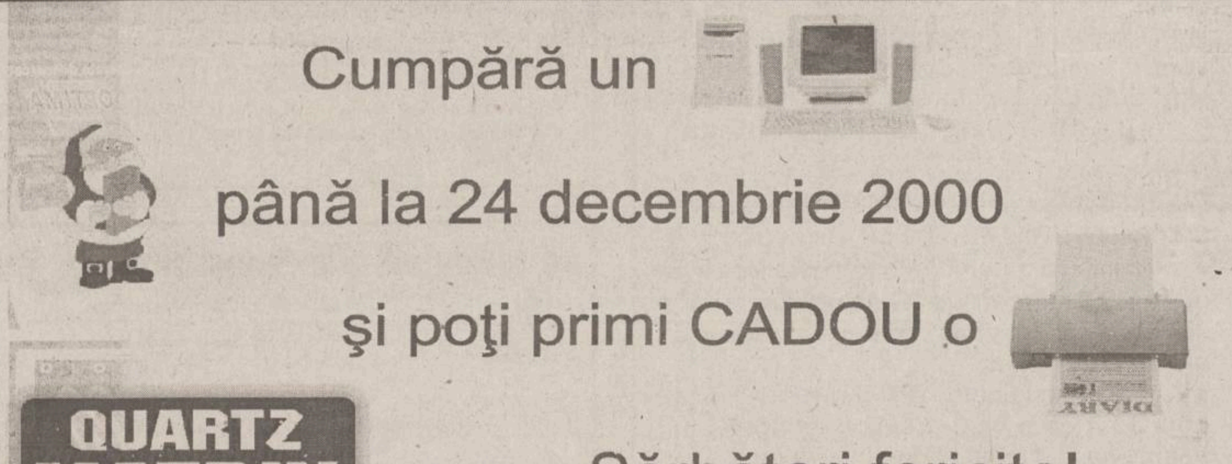

Cumpără un
până la 24 decembrie 2000
şi poţi primi CADOU o
QUARTZ MATRIX Computer Shop vă urează Sărbători fericite!
Magazin: Hala Centrala, etaj 1, Tel./Fax: 219.543 - int. 204
Sediul central: Str. Theodor Pallady 8 Tel.: 217.248, 217.258 Fax: 217.262 e-mail: qmatrix@xnet.ro

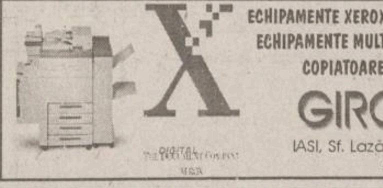

ECHIPAMENTE XEROX DIGITALE ŞI ANALOGICE, ALB-NEGRU ŞI COLOR
ECHIPAMENTE MULTIFUNCŢIONALE, IMPRIMANTE LASER DE REŢEA
COPIATOARE DE PLANŞE, CONSUMABILE ŞI SERVICE
GIROS COMPANY
IAŞI, Sf. Lazăr 45, tel/fax 032-210.872, 237.820 e-mail: giros@mail.dntis.ro

BIS
U.C. Pentium 100/ 16-32 MB RAM/ IBM 100-130$

VECTRA SISTEMS
- Încărcări cartuşe: CANON; HP
- Imprimante: CANON; HP
- Consumabile: CANON; HP
- Calculatoare; Componente calculatoare Licenţă WINDOWS 98!

Tel/Fax: 032/27.64.58
e-mail: vectra@mail.dntis.ro

BAS Tel./Fax 032 253001
Distribuitor autorizat LEXMARK
Z11 : 1.770.000 lei
CJ 3200: 2.470.000 lei
Sisteme . componente PC
PENTIUM II 600 Mhz 575 USD
K7 600 Mhz 650 USD

IMPACT Calculatoare
K6 II 500 : 398 $
PIII 500 : 430 $
K7 550 : 461 $
Garanţie 2 ani
Canon BJC 1000 : 1.629.000 lei

REL Computer
Ofertă de Crăciun! 12-24 Decembrie
- AMD K6 II 500 499 $ Hdd 10,2 Gb, 64MB RAM, 14" LG digital
- KIT Multimedia 50 $ CD-ROM LG 52X, Sound, Boxe 180W

Stoc Limitat! Preţurile INCLUD TVA
Sos Arcu Nr.12, Tel: 032 - 214190

Pentium 133/16/850/14"D 360 DM
WarpNet
tel: 030-22.55.89 095 632142

LUNA CADOURILOR VĂ ADUCE

12.778.700 lei
ECONOMIC
CPU AMD K6-2+/500 MHz Bus 100
M/B AGP VIA MVP3, BUS 100 MHz, 512 k,
HDD 10,2 GB ULTRA DMA Samsung
DIMM (168 pin) 32 MB SDRAM PC 100OEM
Video Card AGP S3-368 3D 4Mb
FDD 3.5" 1.44 MB Mitsumi/Alps/Sony
Midtower Case 200W ; Keyboard Win95, Mouse, Pad
Monitor 14" SVGA color 0,28, LR, NI, digital, LG

auto technic computers
B-dul Independenţei, bl. B1-5 mezanin, tel. 213101
B-dul Păcurari nr. 150, Bl. 589, tel. 219723; 219291

MASTER BASE 13.941.800 lei
CPU INTEL Mendocino 600 128 k cache
M/B Red Fox VIA693A, FSB 66/100/133 MHz, AT/ATX
HDD 10,2 Gb Ultra DMA Samsung, DIMM (168 pin) 32 Mb SDRAM
PC 66OEM Video Card AGP S3-368 3D 4Mb, Sound Card Crystal W/Ampl./3D ISA
FDD 3,5", 144 Mb Mitsumi/Alps/Sony Minitower Case 200 W
Monitor 14" SVGA color 0,28, LR, NI, digital LG, Keyboard Win95
Mouse + Pad Boxe 140 W
TVA inclus.
Garanţie 24 luni pentru sistem şi 36 luni pentru monitor.
Pentru plata cash la acest sistem beneficiaţi de 5 ORE DE ACCES GRATUIT LA ITERNET

UNITRADE SYSTEMS
CALCULATOARE **ESCORT**
IMPRIMANTE **EPSON**
COPIATOARE **Konica**
E-mail: unitrade@mail.dntis.ro

INFOSERVICE
ISO 9002
Cyrix/300 - 333 MHz
AMD K6 2/450 - 550 Mhz
AMD K7 Athlon/600 - 800 Mhz
PENTIUM II/466 - 533 Mhz
PENTIUM III/500 - 800 Mhz
Sisteme: Pentium 133 MHZ 32 MB,/ HDD 1.2 GB/MONITOR 15"D CD-ROM/ Placă de sunet/keyb/mouse PREŢ: 285 USD cu TVA inclus
Pentium 166 MHZ 32 MB,/ HDD 1.2 GB/MONITOR 15"D CD-ROM/ Placă de sunet/keyb/mouse PREŢ: 330 USD cu TVA inclus
PLATA ÎN RATE ŞI LEASING
IMPRIMANTE: Canon, HP, Epson, Seikosha
COPIATOARE: Minolta, Canon
Program de contabilitate(DEMO)-inclus
NOI VA OFERIM, DUMNEAVOASTRA ALEGEŢI !!
Bd. COPOU nr. 4 (Sub Camera de Comerţ şi Industrie Iaşi)
TEL./FAX: 211745/ 144718

le modèle
dealer autorizat COMPAQ
Leasing Rate
calculatoare
- brand name -
- no name -
la cele mai bune preţuri!
NOU!!! Internet Cafe!
Sf. Lazăr 53, tel./fax 239003

DC DIRECT COMPUTER & POLITEH
Hardware & Software
IBM COMPAQ Siemens
Numai pentru cunoscători!
calitate
la cel mai mic preţ
Preţurile includ TVA. Preţurile en-gros preţurile se negociază
Iaşi, Calea Chişinăului 17, tel/fax 032 237115 e-mail: sales@direct-computer.ro

Canon
copiatoare
imprimante
faxuri
consumabile
service specializat
tel:214112

OFERTA EXCEPTIONALA !!!
- Service gratuit la orice copiator Minolta
- 7 ani de experienţă
- Service mobil cu tel. şi auto
- Promptitudine la solicitări (max. 2h)
- Seriozitate
- Cele mai mici preţuri la piese

Dacă doriţi să reduceţi drastic cheltuielile cu copiatorul din dotare, contactaţi-ne !!!
S.C. PIM SRL Şos. Ştefan cel Mare 11 tel./fax : 032.212740 mobil. 094.772277

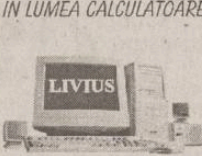

ÎN LUMEA CALCULATOARELOR AVEŢI NEVOIE DE UN PRIETEN! **LIVIUS**
ATI VĂZUT OFERTA SPECIALĂ LIVIUS ?
CALITATE FĂRĂ COMPROMIS, PREŢURI EXCELENTE, IAR CADOUL ÎL ALEGEŢI CHIAR DVS. !
LIVIUS SRL IAŞI, str. Fătu 1A, tel/fax:032-11.59.22, 11.22.21, http://www.livius.ro, e-mail: livius@livius.ro

SHARP service specializat
- faxuri
- copiatoare
- consumabile

Iaşi, str. Străpungere Silvestru nr. 9
225.180
elproma@necomm.ro

ZACH & SON Magazin: str. Cuza Vodă 54, tel. 21.93.93, fax: 21.92.43
LUNA CADOURILOR!!!
COPIATOR A4 = 400 DM
COPIATOR A3 = 600 DM
ZACH & SON Birou: Aleea Sadoveanu, nr. 2, tel: 219885

TakeNET
Vinzari calculatoare noi si second-hand
posibilitati de rate
Internet Café non-stop scanari-listari inscriptionari CD
SOS. ARCU NR.1 BL T3 Tel/Fax:032/258.214 email:takenet@mail.dntis.ro

ROMPERS GROUP
Calculatoare în rate avans 0%
B-dul Independenţei nr. 11-13, tel. 215860 vizavi de librăria ESCULAP
MAGAZIN TEHNICĂ DE CALCUL
De sărbători - AMD DURON 600/64 Mb /HDD 10,2 GB/SUNET/FLOPPY/MONITOR 15/ATX
Preţ: 15.900.000 (inclusiv TVA) - boxe GRATUIT
Navig@tor internet cafe
la cea mai mare viteză
importator direct

Canon
VREI UN
COPIATOR IEFTIN ŞI BUN ?!
Garanţie 1 an . Service . Consumabile .
SUNA ACUM ! 214112

Inside
Tot ce inseamnă CONSUMABILE ...
la cel mai convenabil preţ
HP, Epson, Canon
riboane
diskete, CD-uri
Sf. Lazăr 49, tel./fax: 216.940, 237.830

METRO
CASH & CARRY

angajează pentru magazinul din IAȘI:

ȘEF ATELIER ÎNTREȚINERE (Ref. SI-IS-01)

Cerințe:
- studii superioare (electrotehnică);
- experiență în domeniul instalațiilor sanitare, echipajelor electrice și electrocasnice, instalațiilor electrice industriale;
- cunoștințe de limba engleză (cunoștințele de limba germană constituie un avantaj);
- gândire analitică, prezență agreabilă.

SECRETARĂ CONDUCERE MAGAZIN (Ref. SCR-IS-01)

Cerințe:
- cunoștințe comerciale;
- experiență în domeniu, preferabil într-o companie internațională;
- studii superioare constituie un avantaj;
- cunoștințe operare PC (Word, Excel);
- cunoștințe de limba engleză (cunoștințele de limba germană constituie un avantaj).

Se oferă: salariu atractiv și un cadru profesional modern, mediu de lucru dinamic și motivațional, șansele unei cariere profesionale într-un concern internațional. Persoanele interesate sunt rugate să depună un Curriculum Vitae însoțit de o scrisoare de intenție în plic închis și sigilat, în zilele de 16, 17 și 18 decembrie, la recepția hotelului MOLDOVA Iași (Str. Anastasie Panu 31), în atenția dlui Mariaș Musteață, menționând codul de referință corespunzător.

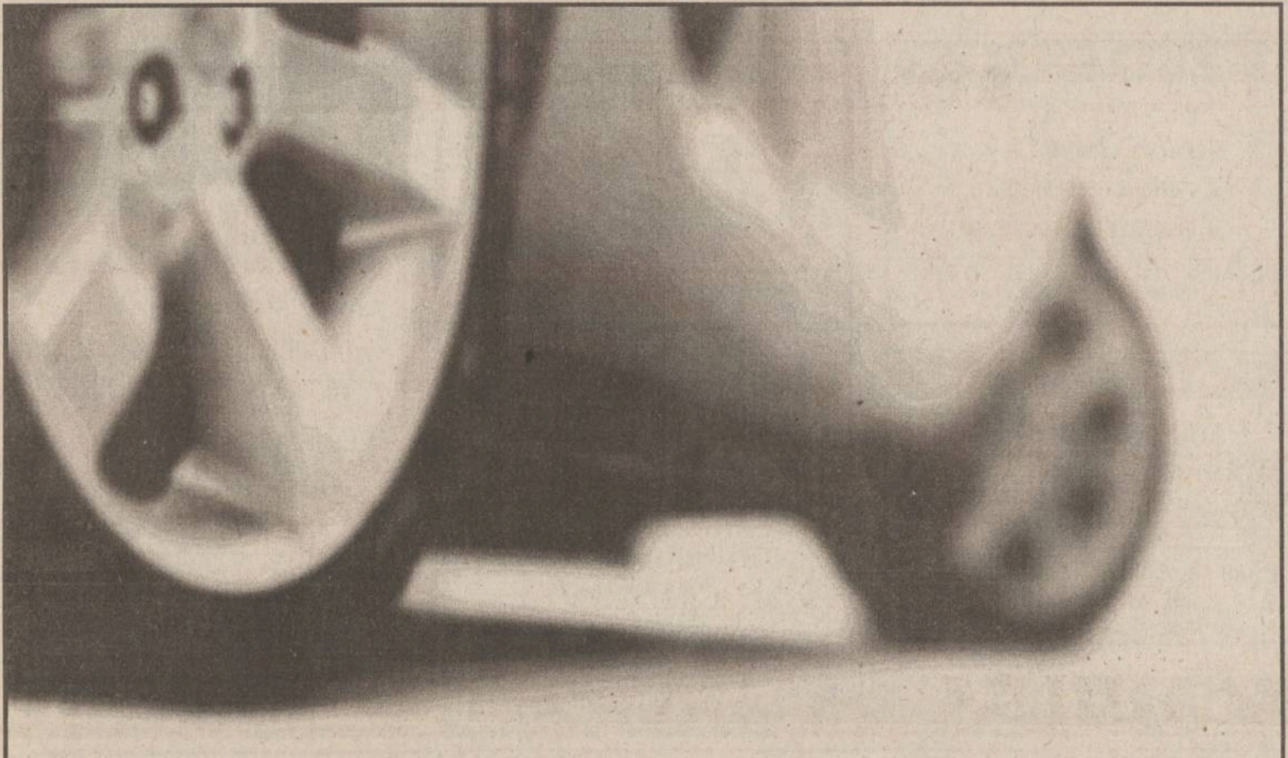

RCA 2001

Sucursala ASTRA Iași

Încheie **LA DOMICILIUL CLIENȚILOR ASIGURAREA DE RĂSPUNDERE CIVILĂ AUTO**

Solicitați personalul nostru specializat la numerele de telefon
032/218737, 032/216707, 032/272877

INFO CLIENT: ASTRA SERVICE 24 - TELEFON: 01/9666 www.astrasig.ro

ASTRA® S.A.
SOCIETATE DE ASIGURARE-REASIGURARE

Atenție
la sculele electrice BOSCH
CONTRAFĂCUTE!

În ultimul timp, pe piața românească au apărut scule electrice contrafăcute, purtând marca Bosch. Aceste produse, de proveniență incertă, nu sunt numai de slabă calitate, ci reprezintă și un pericol pentru utilizator, deoarece nu oferă siguranță în exploatare. În plus, ele nu pot fi reparate, datorită deficiențelor.

Pentru a avea garanția că achiziționați un produs ORIGINAL Bosch, rețineți că:
- orice sculă electrică Bosch este însoțită de un *Certificat de Garanție* semnat, ștampilat și înseriat, care vă conferă o garanție de un an;
- sculele originale Bosch se livrează împreună cu o carte tehnică redactată în minim șase limbi străine.

Sculele originale pot fi achiziționate numai prin rețeaua de distribuitori autorizați Bosch care au afișat semnul distinctiv.

Importator exclusiv:
Robert Bosch SRL - Splaiul Unirii 74, sector 4, București

BOSCH

Fundația *EuroEd*
Centrul Internațional de Limbi Moderne
Centrul Regional pentru Educație și Comunicare
Centrul pentru Integrare Europeană

Inclus de MEN în sistemul național de învațămînt, secțiunea "Educație permanentă" Ord. no 4763/13.10.1998

vă invită să participați pe data de **16 decembrie** la deschiderea oficială a noului sediu al **Fundației EuroEd Iași**, situat în **Str. Florilor nr. 1C**.

Agenda manifestărilor include:
Ora 9.30, Aula Universitatii Tehnice "Gh. Asachi":
- Conferința CHAOS/COMPLEXITY THEORY IN ENGLISH LANGUAGE LEARNING sustinuta de DIANE LARSEN-FREEMAN, doctor in lingvistica la School for International Training, Brattleboro, Vermont, USA

Ora 12.00, Sediul Fundatiei EuroEd (Str. Florilor 1C):
- Conferinta de presa
- Bufet

La acest eveniment vor participa reprezentanți ai autorităților locale (Primărie, Consiliul Județean, Prefectura, Inspectoratul Școlar Județean), personalități ale vieții culturale, academice, sociale, economice și politice locale și naționale, precum și reprezentanții Ambasadelor Statelor Unite și Marii Britanii, Consiliului Britanic, Institutul pentru O Societate Deschisă New York.

ASIGURAREA POPULARĂ ROMÂNĂ S.A.

APR

Societate de asigurare-reasigurare
SUCURSALA IAȘI
Capital social subscris și vărsat 30.066.660.000 lei

Încheie pentru deținătorii de autovehicule
- persoane fizice și juridice -

ASIGURAREA OBLIGATORIE DE RĂSPUNDERE CIVILĂ AUTO (R.C.A.) pentru anul 2001

Vă stăm la dispoziție și cu toată gama de asigurări generale practicate: CASCO, CARTE VERDE, CLĂDIRI ȘI CONȚINUT, TRANSPORT GENERAL, ASIGURĂRI DE SĂNĂTATE, RĂSPUNDERE CIVILĂ, CARGO, AGRICOLE, s.a.

CU NOI VIITORUL ESTE MAI SIGUR!

Ne puteți contacta la SEDIUL SUCURSALEI din str. Moara de Foc nr. 35, tel./fax 218635

SOCIETATEA ROMANA DE RADIODIFUZIUNE
RADIO IASI

PE 1053 KHZ

Radio Iași

prieten statornic

...un superSONIC
lansat de
ANA ELECTRONIC

DISTRIBUITOR AUTORIZAT:

QNET
Str. Costache Negri, nr.60, bl.C1, parter, Iasi
Tel: 032/ 276.409

SICME
Str. Eugen Stamate, nr.1, bl.D1, parter, Pascani
Tel: 032/ 765.643

SONIC
Distributie si service la scara nationala

Distribuitor Autorizat dialog

OFERTA MILENIULUI!
prin rețeaua
ComputerLand® ROMÂNIA

La DarDialog ninge cu daruri!

15 Renault Clio Symbol
plus 2001 alte daruri, pentru abonamente cu minute incluse *
telefoane cu preț mai mic de 199.000 lei **
(TVA inclus) la Dialog Inedit - 4$
cadouri deosebite la orice tip de abonament
Moș Crăciun... face totul posibil

* similar cu oferta Mobil Rom   ** stoc limitat

TelecomPlus
Tel. 032-258.289

CARNETUL ZILEI

ROMANIA 1

7,00 Telematinal
8,00 Jurnalul de dimineață
9,00 Jurnal regional
9,40 Practic TV
10,30 TVR Cluj
11,20 TVR Iași
12,10 TVR Timișoara
13,10 Medicina pentru toti (r)
14,00 Jurnalul de prînz
14,15 CiberFan. Gamemania; Jocuri strategice; Jocuri de actiune; Enciclopedii
14,30 Garantat 100% (r)
15,30 Trupa de soc (r)
16,30 Tribuna partidelor parlamentare
17,00 Fereastra spre America
17,30 Încurcături în familie, ep. 10
18,00 Români pentru mileniul trei
18,10 O vedetă populară
19,00 Info-mania. Soluții manageriale; Inteligență sau prostie artificială; Noutăți
19,10 Avanpremieră Știri
19,15 Pasiuni, ep. 52
20,00 Jurnal. Meteo
20,40 Sport
20,45 Ploaia de stele
22,15 După zece ani (SUA, 1997). Regia Bill Corcoran. Cu: Meredith Baxter, *Nick Mancuso*, Claire Celluci.
23,55 Jurnalul de noapte
0,15 Rock la miezul nopții

TVR 2

7,00 Arta apărării (r)
7,35 S Club 7 la Miami (r), ep. 1
8,05 Sally, vrăjitoarea (r), ep. 45
8,35 Toți împreună
9,20 Pragul de sus (r)
10,50 Cinematograful de artă: "Flori dintr-o altă lume" (r)
12,45 Televiziunea, dragostea mea! (r)
13,35 Salto Angel (do)
14,00 Sally, vrăjitoarea (d.a.), ep. 39; Globul dragonului (d.a.), ep. 5
14,45 Femeia ispititoare, ep. 49
15,35 Știri
15,40 Samuraiul (s)
16,45 Arca lui Noe
17,15 Spectacolul lumii (r)
17,45 Marele Bob, ep. 2
18,30 Telejurnal TVR2
19,00 Cinci pentru natiune
20,30 S Club 7 la Miami, ep. 2
20,55 Handbal Feminin Euro 2000
22,30 Știri
22,35 Știri bancare și bursiere
22,40 CIA - Ținta: Alexa (SUA, 1999). Regia Lorenzo Lamas. Cu: *Lorenzo Lamas*, Kathleen Kinmont, John Savage, John Ryan, Lori Fetrick.
0,10 TVM. Mesager

PRO TV

7,00 Bună dimineața!
10,00 Tînăr și neliniștit (r)
11,00 Pensacola - forta de elită (r)
12,00 Tom Show, primul episod
12,20 *Începutul legendei* (biografic, Anglia, 1994). Regia: Iain Softley. Cu: Stephen Dorff, Ian Hart, Sheryl Lee.
14,15 Aproape liber (r)
16,00 Tînăr și neliniștit, ep. 1156
16,55 Jocuri magice
17,00 Știrile Pro TV
17,40 Sens unic
17,45 Teo
Pro TV te ascultă ce vezi
Vremea
18,50 Dăruiești și cîștigi!
19,00 Știrile Pro TV
20,00 Vineri seara ne distrăm cu Florin Călinescu
22,30 Știrile Pro TV
22,35 Cartierul crimei (acțiune, SUA, 1991). Regia: John Flynn. Cu: Steven Seagal, William Forsythe, Jerry Orbach.
0,30 X și Zero
0,35 Omul care aduce cartea
0,40 Pro TV te ascultă ce vezi
0,45 Seinfeld, ep. 126
1,15 Pensacola - forța de elită, ep. 9
2,00 Doug și Carrie, ep. 6
2,30 Începutul legendei (r)
5,15 Walker, polițist texan, ep. 20
6,00 Teo (r)

ANTENA 1

7,00 Observator
8,00 'Neata (matinal)
11,00 Din dragoste (r)
13,00 Știrile amiezii
13,15 Dragostea învinge
14,00 Pentru o pîine cinstită (acțiune, SUA, 1985). Regia: Jonathan Kaplan. Cu: Jan-Michael Vincent, Kay Lenz, Slim Pickens, Don Porter.
16,00 Zile din viața noastră, ep. 61
17,00 Știri
17,10 Vouă
17,15 Simțul dreptății, ep. 17
18,10 Te voi iubi mereu, ep. 53
19,00 Observator
19,55 Vouă
20,00 *Johnny Mnemonic* (SF, SUA, 1995). Regia: Robert Logo. Cu: Keanu Reeves, Dina Mayer, Ice-T, Dolph Lundgren.
22,00 Stargate - SG 1, ep. 15
23,00 Observator
23,30 Noaptea tîrziu cu Mircea Badea
0,30 Afaceri de familie (acțiune, SUA, 1995). Regia: Serge Rodnunsky. Cu: Louis De Alto, Withney Weston, Brian Everett.
2,30 Te voi iubi mereu (r)
3,30 Simțul dreptății (r)
4,30 Noaptea tîrziu cu Mircea Badea (r)

ACASA

6,30 Teleshopping
7,00 Știrile de Acasă (r)
7,40 Acasă la bunica (r)
7,50 Căsuța poveștilor (r)
8,00 Miracolul iubirii (r)
8,50 Dragoste și putere (r)
9,15 Fiorella (r)
Teleshopping
10,20 Luisa Fernanda (r)
11,05 Iubire fără limite (r)
12,00 Dragoste nebună (r)
12,45 Acasă la români (r)
13,45 Cinemateca de acasă: "Dragoste modernă" (r)
Teleshopping
15,30 Înger sălbatic
16,20 Căsuța poveștilor
16,30 Miracolul iubirii
Acasă la români
17,30 Dragoste și putere
Știrea zilei
18,00 Fiorella
18,50 Acasă la bunica
19,00 Iubire fără limite
Căsuța poveștilor: Dorințele lui Willie
20,00 Știrile de Acasă
Vremea de acasă
20,40 Dragoste nebună
Vremea de Acasă
21,40 Luisa Fernanda
Știrea zilei
Vremea de acasă
22,45 Cinemateca de acasă: "*Decameronul*" (dramă, Franța / Germania / Italia, 1970). Regia: Pier Paolo Pasolini. Cu: Franco Citti, Ninetto Davoli, Jovan Jovanovich, Vincenzo Amato, Angela Luce
0,35 Dragoste și putere (r)
Teleshopping
1,10 Știrile de Acasă (r)
1,45 Acasă la români (r)
Teleshopping
3,45 Acasă la români (r)

HBO

10,00 Trei frați păguboși (comedie, Franta, 1995). Cu: Didier Bourdon, Bernard Campan
11,45 În rol de avocat... (comedie, SUA, 1997). Regia: Jonathan Lynn. Cu: Michael Richards, Jeff Daniels
13,30 Se lasă rău (horror, SUA, 1983). Regia Jack Clayton. Cu: Jason Robards, Jonathan Pryce, Diane Ladd,
15,00 În spatele liniei inamice (aventuri, SUA, 1997). Regia Mark Griffiths. Cu: Thomas Ian Griffith, Chris Mulkey, Hillary Matthews
16,30 Palmetto (thriller, SUA, 1998). Regia: Volker Schlondorff. Cu: Woody Harrelson, Elisabeth Shue
18,30 Idolul femeilor (comedie, SUA, 1997). Regia Lionel C. Martin. Cu: Bill Bellamy, Natalie Desselle, Lark Voorhies
20,00 *Teroare nevăzută* (acțiune, SUA, 1998). Regia: Dean Semler. Cu: Steven Seagal, Gailard Sartain, L.Q. Jones
21,30 Pericol în adîncuri (actiune, SUA, 1997). Regia: Alan Smithee. Cu: Stephen Baldwin, Gabrielle Anwar
23,00 Vizitatorii 2: Culoarele timpului (comedie, Franta, 1998). Regia: Jean-Marie Poire. Cu: Jean Reno, Christian Clavier, Muriel Robin
1,00 Scream 2 (horror, SUA, 1997). Regia: Wes Craven. Cu: David Arquette, Neve Campbell, Courteney Cox
2,45 Alte 9 săptămîni și jumătate (erotic, SUA, 1998). Regia: Alex Wright. Cu: Paul Mercurio, Clara Bellar, Malcolm McDowell

PRIMA

7,00 Milagros (s), ep. 175
8,00 Prima Mix!
14,00 Cu Tibanu la pescuit și vînătoare
15,00 Milagros (s), ep. 176
15,55 Clip Art
16,00 Obiectiv
17,00 Detectivi de elită, ep. 61
18,00 Focus
19,00 Real TV
19,30 Impact
Caricatura zilei
20,00 Vrei să fii miliardar?
21,00 *Rațiune și simțire* (romantic, Anglia, 1995). Cu: Emma Thompson, Alan Rickman, Cate Winslet, Hugh Grant.
22,50 Cronica cîrcotașului
23,00 Impact (r)
23,30 Detectivi de elită (r)
0,30 Sexual Malice (erotic, SUA)
2,00 Focus (r)
3,00 Iubita tatălui meu (dramă, SUA, 1990). Cu: Lisa Eilbacher, Tim Mathenson, Jack Blessing.

TELEM'

14,00 Desene animate
15,00 Toleranță zero (r)
16,30 Documentar: Magazin științific
17,00 Gîndul de vineri
19,00 Club "M" (divertisment)
20,00 Desene animate
20,30 Țintă mortală (acțiune). Regia: Charla Driver. Cu: Gary Daniels, Ken McLeod.
22,00 Tele Obiectiv
22,30 Răzbunarea maestrului (acțiune).
0,00 Vară în bikini (erotic)

TV EUROPA NOVA

7,00 Bună dimineața, România ■9,00 Fereastra deschisă ■10,00 Teleshopping ■10,25 Economic ABC (r) ■10,50 Gura lumii (r) ■11,00 Dați vina pe Corina (r) ■12,00 Linia întîi (r) ■13,00 Ora unu a venit ■13,05 Linia întîi - continuare (r) ■14,00 Cîntecul și casa lui (r) ■15,00 Teleshopping ■15,30 Tinerețe fără bătrînețe ■16,00 Domino ■17,00 Nova antistres (emisiune magazin) ■18,00 Puțin, dar bun ■18,10 Puzzle - concurs de cultură generală ■18,30 Infonova ■19,00 Telejurnal ■19,30 Economic ABC ■19,45 Gura lumii ■20,00 Dan Diaconescu în direct ■21,00 Derrick, ep. 63 ■22,00 Concert ■23,00 Dreptul la apărare ■23,15 Viața noastră cea de toate zilele ■1,00 Ora unu a venit ■1,05 Post Meridian ■2,10 Film documentar ■2,45 Telejurnal ■3,30 Economic ABC (r) ■4,00 Dați vina pe Corina (r)

RADIO TRINITAS

6,00 Rugăciunea de dimineață ■6,15 Psalmi ■6,30 Știri ■6,35 Viața Cetății (Informații utile, Rubrică economică, Curier legislativ, Sfatul medicului, Calendar) ■7,30 Știri ■7,35 Viața Cetății (Actualitatea, Concursul dimineții, Rubrica rutieră, Reteta zilei, Revista presei, Agendă culturală, Avanpremieră) ■8,30 Știri ■8,35 Cuvîntul care zidește (Lectură biblică, Sinaxar, Cateheză, Exegeză) ■9,00 Sfînta Liturghie - transmisiune directă de la Catedrala Mitropolitană ■11,00 Dialoguri de seară (reluare) ■12.00 Avanpremieră muzicală ieșeană ■12,30 Știri ■12,35 Muzică bizantină ■13,00 Concert de prînz - muzică clasică ■14.00 Credință și sănătate ■15.00 Muzică bisericească corală ■ 15.30 Actualitatea ieșeană- Emisiune informativă ■16,00 Vecernia - transmisie directă de la Catedrala Mitropolitană ■17,00 Acatistul Cuvioasei Parascheva ■18.00 Muzică populară ■18,30 Iubirea aproapelui (reluare) ■19,30 Știri ■19,35 Povești ■20,00 Povestioară biblică ■20,30 Actualitatea ieșeană - Sinteza zilei ■21,00 Cuvîntul care zidește (reluare) ■21,30 Vîrstele tinereții ■22,30 Concert de seară - muzică clasică ■23,00 Rugăciunea de seară ■0,00 Miezonoptica ■1,30 Armonii nocturne - Orașele Eutherpei

Radio CONTACT

06:00 -08:00 BUNA DIMINEATA (LUPTA CU SOMNUL) - cu LAURA IVANCIOIU si RAZVAN POPESCU
Emisiune matinala
08:00 -10:00 LUPTA CU SOMNUL - cu TUDOR FLOREA
10:00 -12:00 TOVARASII MEI - cu POHRIB , FURDUI si DJ ARMAND
12:00 -17:00 CONTACT FM - cu DIANA BESMECIUC, MARIUS VOICESCU, DOMINIQUE IANCU
Program de divertisment:muzica non-stop, concursuri,informatii diverse (in special din show-biz)
17:00 - 19:00 VOTEAZA CE URMEAZA - cu ANDU CAMPU si MANUEL DINCULESCU
Emisiune muzicala, in care ascultatorii aleg piesa ce urmeaza a fi difuzata.
17:30 - 17:37 JURNAL - cu ROXANA NICULESCU COSTEI
Editie informativa, ce cuprinde cele mai importante stiri ale zilei.
18:55 - 19:00 OGLINDA MILENIULUI
19:00 - 20:00 MUZICA SI DEDICATII LA 11.33.42
20:00 - 20:15 FANTA FIESTA - cu RALUCA MOIANU si ADRIAN POPESCU
20:15 - 21:00 CU LIANA...SEARA DE SEARA-cu LIANA STANCIU
21:00 - 22:00 STUDIO M - cu SORIN MOCANU
Interviuri cu cele mai mari vedete ale muzicii internationale, muzica live si raspunsurile starurilor la intrebarile fanilor
22:00 - 05:00 VINERI NOAPTE NU MI-E SOMN- cu DJ ARMAND
Emisiunea creeaza cadrul perfect in care se intalnesc buna dispozitie, dedicatiile si dansul.

CONTACT STIRI: (buletine de stiri de aprox 4 min);
Din ora in ora , de la 06:30 la 22:30.
DIVERTIS RADIO BLITZ: la 07:15 si 18:15

RADIO IAȘI

6,00 Diminetile noastre (7,00 - Radiojurnal Radio România)
8,00 Buletin de știri
8,05 Audiența radio
9,00 Buletin de știri
9,05 Ora de muzică
10,00 Radiocircuit
11,00 Buletin de știri
11,05 Meridian (12 Știri)
13,00 Radiojunal Radio Riomânia
13,15 Actualități de prînz (14,00 - La zi în viata partidelor politice)
14,30 Portativ latin
15,00 Buletin de știri
15,05 Oameni și locuri
15,45 Rezonante etnice
16,00 Radiojurnal Radio România
16,15 Cotidian sonor (ora 17,00 - Știri)
18,00 Buletin de știri
18,10 Corespondență muzicală radio
19,00 Radiojurnal Radio România
19,20 Poveste de seară
19,30 Universul muzical
21,00 Evenimentele zilei; Sport
21,30 Universul muzical

RADIO NORD - EST

6,00 BBC: Știri și actualități
6,30 Echipa diminetii - Costi și Simona
Cel mai important lucru dimineata să ai pe cineva alături. Iar dacă-s doi, puterea-ți creste! Fii puternic, dimineață de dimineață, cu Simona și Costi (8,00-8,15 BBC: Știri și actualități, 8,25 Cristiana - cu profesorul de religie Victor Cireașă, 9,35 ragerea la sorți la concursul "La Multi Ani! ")
Realizatori: Costi Rezlescu și Simona Gherge
11,00 BBC: Știri și actualități
11,15 Trei ceasuri bune
Alianta-i cu noroc! Pisica neagră, oglinda spartă și pasul cu stîngul sînt anihilate! Stop ghinion!
Realizator: Alina Balas
14,00 BBC: Știri și actualități
14,30 Nord-Est Café
E vremea siestei. Relaxează-te! Petrece după-amiaza cu Gabriel!
17,00 Puls Nord Est
Cel mai important grupaj informativ al zilei (știri, reportaje, interviuri, relatări din actualitatea locală și națională)
18,00-18,30 BBC: Știri și actualități
19,00 Punctul pe I
Talk-show pe subiecte de actualitate
Realizator: Corina Gâlcă
21,00 BBC: Știri și actualități
21,30 Dedicații și muzică cu Alexandra Minea
24,00 Nord'Est Party
Realizator: Cătălin Pădureanu

9,15; 13,15; 19,15 Alo, Generația Sto?! - telefonul care te surPRINDE - rubrică de Daniel Buzdugan și Octavian Tudorache
8,45; 13,45; 17,45 Scafandru de Bahlui - tabletă de Cătălin Mihuleac
7,25; 9,25; 11,25; 13,25; 15,25; 17,25 Power-play-ul zilei - prezentat de Costi Rezlescu

Oferta săptămînii: TELECOMUNICAȚII

Tec Telecom
Str. Ghica Vodă nr. 14, Iași, Tel/Fax: 032-232638, 233910, email: tectel@mail.dntis.ro
NOI SPUNEM ZERO DISTANȚELOR !
INSTALARE ȘI SERVICE
centrale telefonice
sisteme video
rețele structurate
alarme antiefracție

dialog
Telefoane celulare la preturi excelente !
Cu un abonament* in luna decembrie poti cistiga 15 Renault Clio si multe alte daruri
*pentru abonamente cu minute incluse.
Tec Telecom Str. Ghica Voda nr. 14 Tel/Fax: 032-233910 , 032-232638

dialog
le modèle
dealer autorizat
V. Alecsandri 11-12 tel/fax 032 211664
Sf. Lazăr 53 tel/fax 032 239003
la DarDialog... NINGE CU DARURI!
15 Renault Clio Symbol plus 2001 alte daruri!
Sarbatori Fericite!

dialog
La DarDialog ninge cu daruri! **
15 Renault Clio Simbol plus 2001 alte daruri
Pentru orice abonament primesti un CADOU* surpriza
EUROTEL 2000
preturi incepind cu 9$*
Inclusiv pentru abonamentul de 4 $!
Aboneaza-te repede! Sansele tale de cistig cresc incontinuu!
IASI, B-DUL INDEPENDENTEI, BL. B 1-5, TEL/FAX: 032.259.429
*Fara TVA, *Stoc limitat
**Oferta Dialog este valabila pt. D50-D1000

LA EUROBIT
VORBA DULCE MULTE ADUCE!
Abonează-te la CONNEX prin EuroBIT și ai multe de câștigat!
NOKIA 5110 3$*
Mitsubishi MARS WAP 19$*
Alcatel OTE db 4.99 $*
Philips Savy db 2.99 $*
Prin conectare ești înscris la tragerea la sorți pentru
marele premiu cu multe zero-uri: 25.000.000 lei!**
Împreună cu oferta CONNEX: până la 31 decembrie
50% reducere la abonament în primele 3 luni pentru oricare dintre abonamentele CONNEX.
Iași, Str. Cloșca, nr. 6 (Complex Comercial Ștefan cel Mare)
Tel-Fax: 213.752, 216.753, 092-358.006
EuroBIT
EXPERT CENTER
**TRAGEREA LA SORȚI VA AVEA LOC PE DATA DE 15 IANUARIE.
DREPTURI DE AUTOR © 2000, NOKIA MOBILE PHONES. TOATE DREPTURILE REZERVATE.
*Preț fără TVA. Oferta este valabilă numai pentru conectare în rețeaua CONNEX în limita stocului disponibil.

Oferta sarbatorilor!
1decembrie - 31 decembrie
Philips Savvy db 19$*
Oferta CONNEX
50% reducere la abonament in primele 3 luni pentru oricare dintre abonamentele CONNEX
Str A Panu, nr 28, tel 032/211130, 092/376367
dealer autorizat CONNEX
Log-Soft
*Pret fara TVA. In limita stocului si numai cu conectare la reteaua CONNEX

dialog
HALLEY
MOTOROLA M3888
671.500*
Str. Stefan cel Mare si Sfant, nr.13, vis-a-vis de Casa Modei
telefon: 032-276004
Bulevardul Independentei, nr.1-5, in incinta FARMAVET
telefon: 032-278180

dialog
La Dar Dialog ninge cu premii
Abonează-te la Dialog D50-D1000 în perioada 27.XI-28.XII.2000 și poți cîștiga
15 Renault Clio Symbol + alte 2001 alte cadouri
Telefoane la prețuri excepționale și cu plata în rate
ABONAMENT LUNAR 4$
Sistem propriu de rate
Girexim
Gavril Muzicescu 7A, parter, tel: 215981; Independenței D1, tel: 111257; program: 10-19, sîmbăta: 9-13

dialog
ALCATEL 34$
NOKIA 69$
Media Invest
Iasi, Hotel Continental, tel. 218.427
incinta fost RC STAR, tel. 210.642
TOMBOLĂ: 15 RENAULT CLIO + alte 2001 premii
* la abonamente cu minute incluse
Telefoane de la 20$
4$
DIALOG INEDIT

dialog
Telefoane de la 14$*
• perioadă minimă de abonament : 6 luni !!!
• abonament minim 4$/lună
* fără TVA, în limita stocului disponibil
Amateos în dialog permanent cu Dvs. !
Str. C. Negri 62, tel. 094-644667, 032-212697

Log-Soft
Str. A. Panu, 28, tel.032-211130
MOTOROLA
STATII RADIO
-leasing si rate-
YAESU
Authorised Dealer

dialog
NINGE cu daruri
FII PE FAZĂ
Abonează-te la Dialog în perioada 27.11-28.12.2000
și poți câștiga 15 RENAULT Clio Symbol plus 2001 alte daruri!
În plus la fiecare conectare vei primi un bonus: o husă sau un încărcător auto oferit de
S.C. LOCADO COM S.RL.
IASI, B-DUL INDEPENDENTEI NR. 27, TEL:214259
Ofertă valabilă pentru abonamentele cu minute incluse

Oferta sărbătorilor
8 decembrie - 31 decembrie
Mitsubishi Trium 0,03 $*
NOKIA 5110 9 $*
50% reducere la abonament, în primele 3 luni pentru oricare dintre abonamentele CONNEX
COMAT
Șos. Păcurari 589 (fostul Coleus) Tel./fax: 162.279, mobil 093.259852
Bd. Ștefan cel Mare 8, parter, tel./fax 211.790, mobil 092. 262123
dealer autorizat CONNEX
Drepturi de autor © 2000. Nokia Mobile Phones. Toate repturile rezervate.
* Prețurile nu includ TVA. Ofertă este valabilă numai cu conectare la rețeaua Connex, în limita stocului disponibil

Distribuitor Autorizat dialog
GIROS COMPANY
IASI str. Sf. Lazar nr. 45
tel. 032-210872, 237820
HIRLAU str. Stefan Cel Mare nr. 20
tel. 032-720081
SOLUTIA COMUNICARII PERFECTE
Aboneaza-te la dialog si poti castiga unul din premiile *:
15 RENAULT Clio
1001 telefoane mobile ALCATEL
1000 televizoare LG
*valabil pentru abonamentele cu minute incluse

Am deschis !!!
Gima
la Iulius Mall
VISA MasterCard Acceptăm
Superstore
UN NOU PRIETEN ...de familie
Priveşte cu atenţie!
le-ai mai văzut undeva...
la preţuri atît de mici?
preţuri mici
Ciocolată Poiana 11.900 lei
Suchardine 180 g 30.900 lei
Ciocolata Africana 7.200 lei
Cafea Jacobs 250 g 54.900 lei
Dero Activ 12.990 lei
Colgate Herbal 50 ml 13.990 lei
Balsam şi gel Pur 400 ml 12.990 lei
Bere Stella Artois 0.5 l 9.900 lei
Suc Leader 2.5 l 9.900 lei
Pepsi, Mirinda, 7UP 2l 17.900 lei
Margarină Unirea 5.250 lei
Ciorapi damă Laura Baldini 13.990 lei
Cîrnaţi proaspeţi Gima 49.900 lei
Untdelemn de la Bunica 19.500 lei
Prigat 2l 12.900 lei
Mazăre verde Baron 19.500 lei
Brad decorat h=40 cm 45.990 lei
Galo Pui Griller 41.500 lei
Tobă Prodprosper 35.900 lei
Prodprosper Leberwurst 43.900 lei
Am deschis!
Mii de produse la preţuri incredibil de mici,
surprize extraordinare, te aşteaptă la Gima Superstore din Iulius Mall.
Vino!
Gima Club Card
Numai bine pentru portofelul tău!
Gima Superstore îţi aduce Gima Club Card, cu reduceri instant şi cadouri surpriză.
Gima Club Card este prima ofertă făcută vreodată în supermarketurile din România: un card personalizat, care odată primit, îţi aduce reduceri şi premii surpriză.
Pentru obţinerea Gima Club Card este suficient să cumperi de 250.000 lei odată şi să te prezinţi la biroul de informaţii cu bonul de casă. Eliberarea Gima Club Card se face pe loc, gratuit. Gima Club Card este personalizat şi se poate utiliza imediat. De fiecare dată cînd faci cumpărături, oricît ar fi de mici, sumele corespunzătoare se adună în "contul" tău de cumpărături. Astfel cîştigi premii importante.
Gima Club Card îţi aduce SUPERPRODUSE... SUPERREDUCERI... SUPERPREMII!

B.C.U. „M. EMINESCU" IAȘI
PECU

CITIȚI ÎN PAGINA 3A

Alarmă la Școala nr. 10. Profesorul de sport îi rupe în bătaie pe elevi

CITIȚI ÎN PAGINA 2A

Ce ascunde frigiderul cu sînge de la Poliție?

100.4 FM

Ziarul care stă de vorbă cu oamenii

Monitorul

Nr. 298 (2889)
16 PAGINI
3500 LEI

Publicație a Grupului de Media Monitorul – Curentul

SÎMBĂTĂ, 16 decembrie 2000

Înainte de a anunța Poliția, Salvarea sau Pompierii, sunați la
MONITORUL
271.271
www.monitorul.ro

NĂSCUȚI ASASINI

■ doi studenți ieșeni au ucis oameni cu naturalețea cu care mănînci o prăjitură ■ doi tineri fără suflet, ucigași înnăscuți, ca fiarele ■ citiți povestea lor ■

În urmă cu cîteva zile, polițiștii din județul Neamț au finalizat dosarul celor doi studenți de la Iași care în primăvara acestui an au omorît un taximetrist și au prădat, sub amenințarea armelor, toți clienții dintr-un han aflat la șosea. Numele lui ***Daniel Baciu*** (21 de ani) și ***Andrei Vasile*** (23 de ani) au făcut înconjurul țării, șocînd și îngrozind în același timp. Faptele pe care aceștia le-au comis par desprinse dintr-un thriller turnat în SUA. În România, filmul a fost real, periplul criminal pe care l-au avut cei doi tineri studenți nefiind invenția niciunui regizor și a niciunui scriitor. Aventura lui Baciu și a lui Vasile a avut loc în aprilie, dar multe luni după aceea întreaga opinie publică n-a reușit să afle ce i-a determinat să comită toate ororile pe care le-au făcut. În iulie, acest an, un ziarist de la „Monitorul" a reușit să intre în arestul celor doi și a aflat toate răspunsurile chiar din gura lor.

Citiți pagina 4A

Vasile Andrei (îmbrăcat în tricou galben, la Poliție): „L-am omorît în trei secunde. A fost așa, ca o reacție"

azi

Autobuze Mercedes: De luni, ieșenii vor putea călători cu autobuze Mercedes, noile achiziții ale RATC, luate la mîna a doua din Elveția, dar mult mai moderne decît tot ce există în Iași la ora actuală. **2A**

Prime de porc: Oficial, șefii regiilor locale se plîng că nu au bani și că nu vor da angajaților premii consistente de Crăciun. **2A**

Premii pentru UTI: Invențiile profesorilor de la UTI au fost premiate cu aur. La Salonul Internațional de Inventică „Eureka", desfășurat la sfîrșitul lunii trecute la Bruxelles, România a luat locul I pe națiuni. **2A**

WC-uri sub cheie: Șefii din Casa Pătrată nu împart cu muritorii de rînd nici măcar toaletele. În Casa Pătrată, toalete curate sînt ținute la cheie pentru șefi, iar cele pentru restul lumii sînt infecte. **3A**

Scrisoare din pușcărie: Citiți în pagina **7A** scrisoare unui pușcăriaș care vrea să vină Moș Crăciun și la Penitenciar.

Coșmar: O femeie a fost desfigurată în bătaie în fața copiilor. **3A**

Unei muribunde i s-a refuzat internarea

■ fără ajutor de specialitate de la spitalele ieșene, soțul acesteia a ajuns să-i facă singur perfuzii acasă

Un fost mecanic de locomotivă a ajuns în situația să facă munca unei asistente medicale de mai bine de o săptămînă de zile. Pentru că soția sa, care este pe moarte, nu a fost primită la spital, așa cum susține acesta, ***Vasile Cordoneanu*** (52 de ani) stă cu soția acasă și îi schimbă perfuziile cu glucoză și piracetam. „Fac și eu cum mă pricep. Cumpăr perfuzii și flacoane cu glucoză. Singur pun fiolele de piracetam în glucoză, singur fac soluțiile, singur montez glucoza în perfuzor. Dar nu știu dacă este igienic ceea ce fac eu", ne-a spus aproape izbucnind în plîns Vasile Cordoneanu. După o săptămînă de cînd și-a ținut soția sub perfuzii, bărbatul a aflat că trebuie schimbat perfuzorul și trebuie înțepată o altă venă. ***„De unde să știu eu toate astea? Nimeni nu mi-a spus. Noroc că mi-a zis farmacista că trebuie schimbat, că altfel i se sparge vena"***, a spus speriat băbatul. În lipsa unui stativ, perfuzia stă agățată de lustra camerei în care stă întinsă Genoveva Cordoneanu. ***„Ce să fac, să o las să moară de foame pînă se gîndește vreun medic să o vadă? Este oare drept să-și paseze medicii sarcinile de la unul la altul, cel din spital la medicul de familie și invers, chiar dacă bolnavul este pe moarte? Atunci eu vreau să merg la Casa de Sănătate să nu-mi mai oprească bani. Pentru ce?"*** În urmă cu două săptămîni, femeia, în vîrstă de numai 50 de ani, a fost externată de la Spitalul de Recuperare după ce a făcut, timp de 14 zile, tot felul de investigații medicale. **(Laura HUSARU)**

Continuare în pagina 3A

„RomTelecom" începe anul 2001 cu scumpiri

De la 1 ianuarie 2001, tarifele „RomTelecom" vor crește, în medie, cu 11,72%, scumpirea simțindu-se în cazul abonamentelor. Prețul unui impuls telefonic este menținut la 595 de lei. Nemodificate rămîn și tarifele pentru instalări de linii telefonice principale, taxele de instalare fiind reduse la jumătate.

Amănunte în pagina 5A

Bill și Hillary Clinton au tras țeapă într-un bar din Londra

Trasul țepelor în baruri pare să fie o practică la îndemîna oricui. Alaltăieri, în timpul unei plimbări prin Londra, președintele american, ***Bill Clinton***, soția sa și însoțitorii lor au intrat într-un local în timp ce se plimbau prin cartierul Portobelo, dar a plecat fără să plătească. ***„Nu mi-au plătit"***, a spus înfuriat proprietarul. El a mai precizat că datoria lui Clinton se ridica la aproximativ 25 de lire sterline.

Citiți articolul din pagina 8A

Colindători la Monitorul

Colindători din Bistrița-Năsăud au venit ieri la „Monitorul" pentru a anunța Sărbătoarea Crăciunului. Îmbrăcați în costume populare specifice locuitorilor din comuna Monor, membrii Ansamblului „Baltagul" au cîntat colinde autentice, însoțite de ceteră și corn.

Format în 1956, ansamblul a participat la numeroase festivaluri în țară și străinătate. Tradițiile de Crăciun din Bistrița vor fi prezentate în cursul zilei de astăzi la Parada Portului Popular și spectacolul de gală de la Casa Sindicatelor.

„Tehnoton", vîndut cu 13 miliarde

■ patronul firmei „Omega is Communications" a plătit „cu banii jos"

Fabrica „Tehnoton" a fost vîndută pe piața de capital. Începînd de ieri, acționar majoritar la producătorul ieșean de mașini de spălat și aragaze a devenit firma „Omega is Communications". Pachetul majoritar de acțiuni deținut de Ministerul Finanțelor a fost vîndut cu peste 13 miliarde de lei pe piața secundară de capital RASDAQ prin intermediul unei oferte publice de vînzare. Finanțele au preluat pachetul de acțiuni de la FPS în urma conversiei datoriilor fabricii ieșene în acțiuni. Tranzacționarea pachetului de 55,499% din acțiuni a fost realizată de societatea de valori mobiliare „TGH Investments" la un preț de 1.500 de lei/acțiune. **(Ana PRODAN)**

Continuare în pagina 5A

Pot de 9 miliarde la LOTO

Miza extragerilor de la LOTO din această duminică a crescut din nou. Rămas necîștigat de cîteva săptămîni, reportul de la prima categorie la „6 din 49" a crescut, ajungînd, la extragerea din această duminică, la 7,9 miliarde de lei. Astfel, cîștigul la categoria I va ajunge la circa 9-9,5 miliarde lei. ***„Și la NOROC este report în această duminică. În total, doar reporturile de la categoria a I-a «6 din 49» și NOROC sînt de 8,8 miliarde de lei"***, a spus ***Dănuț Diaconu***, inspector în cadrul sucursalei Iași a Companiei Naționale „Loteria Română". Și la „Joker" se păstrează marele cîștig de la categoria I, de 20 miliarde de lei. **(A. CORDUNEANU)**

De astăzi, iarna își intră în drepturi

De astăzi, iarna își va intra în drepturi, dar zăpada o păstrează pentru mai tîrziu. Meteorologii anunță o răcire treptată a vremii pînă la normalul termic pentru această perioadă a anului. Cerul va fi mai mult acoperit de nori. În sudul Moldovei va ploua, în nord va fi lapoviță iar la munte este posibil să ningă slab. Potrivit datelor furnizate de Centrul Regional de Meteorologie „Moldova", temperatura aerului va înregistra valori maxime cuprinse între 2° și 7° C. Minimele termice vor oscila între -4° și 0° C. **(Dana PAVEL)**

Fetele handbaliste merg pe urmele lui Hagi

■ azi joacă semifinala

Cu doi ani în urmă, echipa de fotbal a României a învins pentru prima dată, într-o istorie de peste 70 de ani, Ungaria, datorită revenirii senzaționale la națională a lui Gică Hagi. Echipa feminină de handbal a României a mai învins reprezentativa maghiară, dar niciodată în vreo competiție oficială. Momentul istoric a sosit acum, astăzi, de la ora 20,00, urmînd a se disputa cea mai interesantă semifinală a Campionatului European din România, între cele două țări vecine. Ultima întîlnire dintre România și Ungaria s-a disputat la Jocurile Olimpice de la Sydney și s-a încheiat la egalitate. 21-21. Partida va fi transmisă în direct de TVR 1, fiind precedată de cealaltă semifinală, Rusia - Ucraina, care o vom putea urmări, pe același canal, de la ora 17,30. Finala competiției, va avea loc mîine, de la ora 20,00.

Citiți avancronica din pagina 1B

100.4 FM

ORAȘUL PE O COLOANĂ

Concertele lui Ștefan Hrușcă s-au ținut cu casa închisă

Ștefan Hrușcă și-a lansat ieri la Iași noul album de colinde „Crăciun cu Hrușcă“. Cele 23 de piese cuprinse în album sînt în cea mai mare parte prelucrări ale lui Hrușcă după colinde din zona Ieudului, din Maramureș. ***„O colindă poate avea 20-30 de variante. Rolul meu a fost de a alege cea mai frumoasă dintre ele, pentru ca cel care o ascultă să-i poată pătrunde întreaga frumusețe“***, a declarat solistul. Hrușcă s-a întors pentru scurt timp din Canada, unde locuiește acum, special pentru lansarea albumului său. Ieșenii au putut să-l asculte pe cîntăreț ieri seară la Teatrul Național, unde a avut loc concertul de colinde. Inițial, Hrușcă intenționase să susțină la Iași un singur concert. Numărul mare al ieșenilor doritori să-l asculte l-a determinat însă să accepte programarea unui al doilea spectacol în aceeași seară. Ambele concerte s-au ținut cu casa închisă, biletele fiind epuizate cu mult înaintea orei de începere a spectacolului. **(A.Z.)**

Cinci bebeluși au picat de pe diverse mobile

Spitalul de Neurochirurgie a fost asaltat de o mulțime de mame ai căror bebeluși au căzut de pe diverse mobile de prin casă. Cinci copii, cu vîrstele cuprinse între șase luni și doi ani și două luni, au fost internați în ultimele zile cu diagnosticul de traumatism cranio-cerebral. Micuții, lăsați nesupravegheați de către părinți, au căzut de pe pat, pătuț sau chiar de pe masă. ***„Nu am fost atentă pentru că am de făcut foarte multă treabă. Vin Sărbătorile și trebuie să fac curățenie în casă. Acum mă gîndesc că mai bine lăsam casa baltă și stăteam cu ochii pe Andreea“***, ne-a spus *Mihaela Porcoi*, mama unui bebeluș de șase luni. Puiul ei a căzut din pătuț și s-a lovit destul de rău la cap. Cosmin, un copil de doi ani și două luni, a căzut de la o înălțime mai mare, de pe masă. El s-a cocoțat pe amintita mobilă în timp ce mama sa era la o vecină. ***„Plecasem de două minute ca să împrumut ceva. Cînd am venit, era lîngă masă și plîngea de durere“***, ne-a spus *Laura Cristea*, mama lui Cosmin. Medicii avertizează că aceste lovituri pot fi foarte periculoase și că cel mai bun sfat pe care îl pot da mamelor este să-și supravegheze foarte bine copiii. **(Alina ȚIȚEI)**

Țăranii fură asfalt de pe șoseaua națională DN 28

Mai multi locuitori din comunele ieșene Băltați și Războieni au furat, în ultimele zile, 7 kilometri de asfalt din Drumul Național 28, Iași-Tîrgu Frumos-Roman, pentru a-și pava curțile.

Cîteva tone de asfalt au fost dislocate, pe ambele sensuri ale șoselei, între localitățile Băltați-Tîrgu Frumos, cu ajutorul tîrnăcoapelor și a lopeților. Sătenii au spus că intenționează să folosească asfaltul furat pentru pavarea propriilor curti. *Adrian Alexandru*, inginer șef în cadrul Directiei de Drumuri Iași, a declarat că pe marginile drumului au apărut praguri de 15-20 de centimetri, fapt care poate pune în pericol circulația autovehiculelor. Unul dintre sătenii care a furat asfalt a declarat că, pe moment, nu și-a dat seama de consecintele gestului său și a spus că a luat exemplul de la ceilalti locuitori ai comunei.

La rîndul său, subofițerul ***Mihai Ungureanu***, din cadrul postului de Politie Băltați, a declarat că au fost începute cercetările pentru identificarea tuturor hotilor de asfalt și a precizat că persoanele vinovate ar putea fi amendate cu sume cuprinse între cinci și zece milioane de lei.

Se ascunde ceva suspect în frigiderul cu sînge al Poliției?

■ *cazul plutonierului Șovan îndreptățește o asemenea întrebare*

În cazul Șovan, Poliția a scos ieri la iveală actele care au stat la baza determinării alcoolemiei plutonierului. Timp de cinci zile, șefii Poliției au păstrat tăcerea asupra rezultatelor probelor biologice. În mod surprinzător, actele care vor sta la baza dosarului de cercetare penală au fost făcute publice, la insistențele presei. În timp ce surse oficiale ale Institutului de Medicină Legală (IML) sustin că nu există la registratura institutiei o cerere a Poliției de înregistrare a probelor biologice, Poliția a spus ieri că există o documentație completă deasupra oricărui dubiu. În lipsa colaborării IML, urmează ca ancheta ulterioară a Parchetului să stabilească adevărul.

Cazul Șovan este însă tipic pentru un sistem în care cetățeanul de rînd nu are, teoretic, posibilitatea de a controla un act de justiție.

Pe 9 decembrie, data producerii accidentului, a fost întocmit la Spitalul de Urgențe un proces-verbal de recoltare a analizelor. Probele au fost puse la păstrare în frigiderul Poliției Rutiere, spun polițiștii, pînă luni, 11 decembrie, laboratorul IML fiind închis în cursul zilelor de sîmbătă și duminică. Atît proba inițială, cît și proba martor au fost în custodia Poliției. Așa se întîmplă în fiecare week-end. Nimeni nu poate controla ce se întîmplă cu probele recoltate. Practic, în cele două zile se poate întîmpla orice în frigiderul Poliției, mai ales cînd este vorba de un coleg.

În cazul polițistului ***Daniel Șovan***, responsabil de producerea unui accident care s-a soldat cu decesul unei tinere de 17 ani, colegii săi au avut decizia în privința recoltării probelor și întocmirii actelor.

„Nu-mi pot risca cariera și familia pentru greșeala altuia, indiferent cine este“, ne-a asigurat maiorul Fetcu, șeful Poliției Rutiere.

Dincolo de riscul pe care și-l asumă un polițist, rămîne întrebarea în ce măsură cetățeanul obișnuit deține controlul într-un sistem care permite intervenția unei părți interesate de evidența probelor. Nu există posibilitatea analizei probelor la o instituție paralelă cu IML. Pentru a se apăra în justiție, un cetățean trebuie să mizeze pe buna-credință a anchetatorilor.

În cazul unui polițist s-a preferat discreția. Pe nota de presă nu a apărut nimic. Comandantul IJP, ***col. Mircea Artenie***, a decis că accidentul rutier comis de un polițist nu trebuie să devină un fapt public. În timp ce zeci de furturi minore apar în fiecare zi pe nota Poliției, un grav accident de circulație, în care a fost implicat un polițist, a fost omis. Pentru a evita declarațiile de presă, șefii Poliției s-au ascuns în spatele procurorilor. ***„De ce nu întrebați procurorul de rezultatele probelor. Noi nu mai avem nici o responsabilitate. Este atributul procurorului militar“***, ne-a declarat ieri ***col. Mihai Croitoru***, șeful Poliției Rutiere pe întreg județul. ***Barbu Răzuși***, prim-procuror adjunct al Parchetului Militar Iași, a afirmat însă că dosarul plutonierului Daniel Șovan este în continuare instrumentat de Poliția Rutieră. **(Fănica DUMITRAȘCU)**

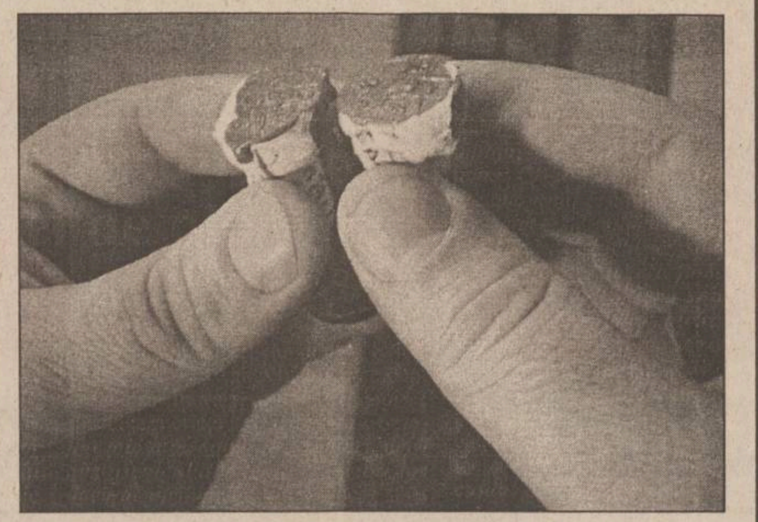

Așa arată niște probe biologice, sigilate, care sînt trimise de polițiști la Institutul de Medicină Legală

Soarele încă mai ține cu datornicii la întreținere

■ **dacă n-ar fi 12° C în decembrie, ieșenii ar muri de frig în apartamente ■ întîlnirea de ieri de la Prefectură, organizată pentru găsirea unei rezolvări la criza de combustibili pentru agent termic, a fost un fiasco total ■**

Criza apei calde și a căldurii a ajuns în sfîrșit în atenția autorităților locale, la o săptămînă după ce caloriferele din locuințele ieșenilor au început să se răcească. Programată peste noapte, ședința de ieri de la Prefectură, la care trebuiau să participe șefii principalelor regii locale, capii județului și ai Iașului, s-a dovedit a fi un fiasco total. De la RAT a venit doar liderul de sindicat, de la Primărie nu a venit nimeni, singurii prezenți fiind reprezentanții CET, vicepreședintele Consiliului Județean, ***Gabriel Popescu***, și subprefectul ***Viorel Apreutesei***. ***„Cota de gaz metan a crescut la 30.000 de mc/h și avem și ceva păcură. Însă, în momentul în care temperaturile vor scade sub 0 grade, nu vom mai putea face față“***, a declarat ***Ioan Mihai***, directorul CET Iași. Acesta a avansat două posibile măsuri care ar putea salva, pentru moment, sistemul energetic ieșean: să se acorde subvenția restantă de la Primărie și să se solicite subvențiile pe lunile noiembrie și decembrie de la bugetul de stat în valoare de 30 miliarde de lei. ***„Dacă temperaturile vor fi cu minus, presiunea gazului va scade și păcura se va coagula. Cărbune nu mai avem“***, a spus ***Gelu Popa***, liderul de sindicat de la CET. Vicepreședintele CJ, Gabriel Popescu, a afirmat că va înroși firul telefonului cu Bucureștiul pentru a obține banii pe subvenții. Singurul reprezentat al RA „Termoficare“, liderul de sindicat ***Dorin Bărceanu***, a reamintit că regia nu are încasări pentru că ordonanța de Guvern privind radierea datoriilor la întreținere i-a determinat pe ieșeni să refuze să mai plătească agentul termic. Contactat telefonic, ***Romeo Mistreanu***, directorul RAT, a declarat că în patru zile regia pe care o conduce a încasat de la populație doar 364 milioane de lei. ***„Asta în condițiile în care noi livrăm zilnic populației agent termic în valoare de 1,5 miliarde de lei“***, a spus Mistreanu. Absent de la discuții, primarul ***Constantin Simirad*** susține că nu mai poate aloca fonduri de la bugetul local pentru RAT. ***„Guvernul a recurs în ultima perioadă la măsuri populiste. Acum nimeni nu mai plătește întreținerea. În aceste condiții tot Guvernul trebuie să rezolve criza“***, a spus Simirad. **(Răzvan MOLDOVEANU)**

Autobuzele Mercedes vor împînzi orașul

■ **de luni, ieșenii vor putea călători în noile achiziții ale RATC, luate la mîna a doua din Elveția, dar mult mai moderne decît tot ce există în Iași la ora actuală**

Șoferii RATC au adus ieri noapte la Iași primele opt autobuze din Elveția, marca FBW, fabricate sub licență Mercedes. Autobuzele vor fi puse în circulație începînd de luni pe traseele CUG-Piata Eminescu (nr. 9) și CUG-Super Copou (nr. 14). Chiar dacă autobuzele sînt second hand, ***Petru Gîrlea***, directorul RATC, sustine că acestea respectă normele de poluare Euro II și sînt cele mai moderne din parcul regiei. O singură mașină are 109 locuri, din care 27 pe scaune și 81 în picioare. RATC va plăti pentru fiecare bucată aproximativ 35.000 de mărci germane, plătibili în doi ani, cu dobîndă 0%. ***„Pînă la sfîrșitul anului, la Iași vor ajunge alte 17 astfel de autobuze care vor fi puse imediat în circulație“***, a declarat Petru Gîrlea. Cumpărînd noile mijloace de transport, șefii RATC vor ca în scurt timp să scoată din circulație majoritatea autobuzelor Ikarus depășite din punct de vedere fizic și moral. Prin această achiziție, Gîrlea speră să recîștige călătorii ieșeni care în ultimul an au preferat mașinile de maxi-taxi, mult mai moderne și mai rapide. **(R.M.)**

Primele de porc pentru angajații de la regii

■ **oficial, șefii regiilor locale se plîng că nu au bani și că nu vor da angajaților premii consistente de Crăciun ■ doar la CET s-a stabilit clar că fiecare salariat va primi cîte 500.000 de lei pentru fiecare copil ■ ceferiștii ar fi intrat în grevă dacă n-ar fi primit primele trecute în contractul colectiv ■**

În acest an, Moș Crăciun va veni la angajații regiilor din Iași mai jerpelit ca niciodată. Problemele financiare pe care le au cele mai multe regii locale i-au determinat pe manageri să acorde cele mai mici prime de sărbători din ultimii zeci ani. Dacă va fi așa cum sustin sursele oficiale, angajații regiilor vor primi doar cîteva sute de mii de lei, sau doar dulciuri și jucării pentru odraslele lor.

La Regia de Termoficare (RAT) pare să se fi închis, cel puțin pentru moment, vana de la conducta cu premii. Directorul ***Romeo Mistreanu*** a exclus ieri vehement posibilitatea acordării de prime angajaților săi. ***„Am discutat și cu sindicatul, și oamenii au înțeles că nu este momentul pentru așa ceva. Dacă totul va merge bine, vom încerca să ne revanșăm în primul trimestru al anului viitor. Este posibil ceva pentru 1 sau 8 martie, însă totul depinde performanțele regiei“***, a declarat Mistreanu.

La Regia „Apă-Canal“ nu s-a discutat încă nimic pe această temă. ***„Este însă foarte probabil ca în acest an să nu se dea nimic. Nu am alte informații“***, a explicat ***Tudor Tudose***, purtătorul de cuvînt al RAJAC.

La filiala locală a „Termoelectrica“ (CET) Iași s-a hotărît, pentru moment, să se acorde bunuri în valoare de 500.000 lei pentru copiii fiecărui angajat. ***„Nu am discutat nimic încă despre primele pentru salariați. Este puțin probabil că le vom da ceva, de vreme ce noi abia reușim să plătim la timp salariile“***, a declarat ***Dan Grecu***, directorul filialei locale.

Moșul va avea ceva pe fundul sacului și pentru salariații SC „Electrica“ Iași. ***„Angajații vor primi pentru fiecare copil o primă de 200.000 lei, bani în mînă. În rest, nimic“***, a afirmat ***Lucian Luca***, purtătorul de cuvînt al acestei societăți. În ceea ce-i privește pe salariații RATC, negocierile dintre patronat și sindicat sînt în toi. ***„Voi avea o întîlnire cu sindicatul marți, cînd cred că vom ajunge la o variantă finală. Cred că ceva vom da, însă nu știu sigur ce anume va fi“***, a declarat directorul regiei, Petru Gîrlea. În același timp, ieșenii au scăpat ca prin urechile acului de o grevă a personalului CFR în prag de Crăciun. Greva ar fi avut loc dacă ceferiștii nu și-ar fi primit primele de sărbători. ***„Sindicatul de la mișcare a amenințat cu declanșarea unei mișcări de protest. Au fost probleme cu banii de Crăciun, sume care erau trecute în contractul colectiv de muncă. Au avut loc negocieri cu conducerea, iar conflictul s-a stins înainte de a începe. Angajații CFR vor primi cîte 700.000 de lei fiecare pentru a putea sărbători cum se cuvine Crăciunul“***, a declarat ***Doru Alexandresu***, liderul filialei Iași a Blocului Național Sindical. **(Răzvan MOLDOVEANU)**

Invențiile profesorilor de la UTI au fost premiate cu aur

■ **la Salonul Internațional de Inventică „Eureka“, desfășurat la sfîrșitul lunii trecute la Bruxelles, România a luat locul I pe națiuni**

Cultura plantelor în zonele desertice, oprirea torentelor de apă în zonele muntoase sau chiar invazia ciorilor pe care le vedem pe stîlpii de înaltă tensiune sau pe statuile din oraș nu vor mai constitui o problemă. Acestea sînt doar cîteva din invențiile profesorilor de la Universitatea Tehnică „Gheorghe Asachi“ Iași (UTI) care au fost premiate de curînd cu aur la Salonul International de Inventică „Eureka“, desfășurat la sfîrșitul lunii trecute la Bruxelles. Cu peste zece medalii de aur și mai multe de argint, la acest salon de inventică, România a obținut locul I pe națiuni. Cele mai multe invenții românești premiate la Bruxelles apartin cadrelor didactice de la UTI. Astfel, UTI a obținut în urma acestui salon de inventică nouă medalii de aur și opt medalii de argint. ***Prof.dr Vitalie Belousov, prof.dr Ion Giurmă, prof.dr Vasile Cojocaru, prof.dr Constantin Lăzărescu, prof.dr Corneliu Oniscu*** și ***conf.dr Constantin Antohi*** sînt numele celor care au obținut medalii de aur. De asemenea, invențiile de la UTI au obținut anul acesta și Marele Premiu la Salonul de Inventică de la Casablanca. După cum ne-au informat profesorii de la Universitatea Tehnică, unele din invențiile brevetate și premiate la aceste saloane de inventică vor intra și în producția de serie, fie în țară, fie în străinătate, iar altele au fost efectuate la comanda diferitelor institutii. ***„Două din invențiile care mi-au fost premiate vor intra în procesul de fabricație de serie. Este vorba despre «Incinta de dezinfecție Eurogerm» și de «Pubela Ecologică». Mai am și alte invenții care mi-au fost comandate de către diferite firme din stăinătate, mai ales de pe teritoriul african“***, ne-a declarat conf.dr Constantin Antohi, care a obținut patru medalii de aur la Bruxelles. O invenție care a stîrnit curiozitatea a fost ***„Dispozitivul de protecție a liniilor electrice de înaltă tensiune împotriva pasărilor“***. El constă din aplicarea unor magneți și a unei bobine pe stîlpii de înaltă tensiune. Acești magneți, aranjați într-un anumit mod, creează un cîmp electromagnetic care perturbă simtul de orientare al păsărilor și le îndepărteză de liniile de înaltă tensiune. ***„În Franța, pentru a proteja liniile de înaltă tensiune de găinatul acid al păsărilor a fost masacrată o specie de vulturi. Acum se fac eforturi uriașe pentru reintegrarea speciei în zonă. Cu această invenție voi alunga ciorile din Iași, și astfel le voi proteja viața“***, ne-a mai spus Constantin Antohi, unul dintre inventatori. Și alte invenții, după spusele inventatorilor, sînt foarte utile în diferite situații. ***„Instalația portabilă pentru obținerea apei potabile“*** poate fi folosită în călătorii pentru a filtra apa din rîuri sau iazuri. Pentru a-și proteja culturile de ploile acide, producătorii de legume ar putea să-și procure un ***„Aparat pentru avertizarea precipitațiilor atmosferice poluante“***. De asemenea, apelînd la invenții ale profesorilor de la UTI, se vor putea efectua culturi agricole în zonele desertice sau se vor putea „potoli“ torenții distrugători din zonele muntoase. **(Dorel CODINĂ)**

Lui Bush îi va fi mult mai ușor să găsească Iașul

■ **trei elevi de la Liceul de Informatică, sponsorizați de consilierul PNL Relu Fenechiu, au realizat cea mai completă pagină de prezentare a Iașului pe Internet**

De Iași vor putea auzi și americanii din Washington. Trei elevi de la Liceul de Informatică „Grigore Moisil“ au realizat o noua pagina web de prezentare a județului și municipiului Iasi. Realizarea paginii a fost initiată de consilierul județean ***Relu Fenechiu***. ***„Chiar dacă mai există și alte pagini web ale Iașului, ele fie sînt neactualizate, fie nu oferă suficiente informații celui interesat, fie sînt greu de folosit. Noua pagină va putea fi folosită de oricine: turiști, studenți străini, oameni de afaceri“***, a explicat Fenechiu necesitatea proiectului. Pagina web va prezenta informații generale, turistice, economice, universitare și politice privitoare la județul Iași.

Cei care au lucrat efectiv la partea de programare au fost ***George Chichirău, Dan Ianișevschi*** și ***Adrian Ciuparu***, toti trei elevi în clasa a XI-a. ***„Totul a pornit de la George, care i-a propus domnului Fenechiu să-i facă o pagină web pentru firma sa. În loc de aceasta, ni s-a propus să facem o pagină de prezentare a Iașului. Am început-o prin august, iar ultimele modificări le-am făcut azi dimineață“***, a precizat Dan Ianișevschi.

Lucrul la pagina Iașului nu s-a încheiat însă cu lansarea de ieri. Pagina nu este finalizată decît în proportie de 80-90%. Chiar și atunci cînd va fi gata 100%, pagina va fi actualizată periodic. Intenția conducerii Consiliului Județean este să încheie cu cei trei tineri un contract de colaborare, ei urmînd să se ocupe de ținerea la zi a informațiilor prezentate.

Noua pagină web nu va putea fi totuși accesată de cei interesați decît începînd cu săptămîna viitoare, cînd se va stabili și adresa de Internet a acesteia. **(A.Z.)**

Căminele studențești s-au transformat în laboratoare ale economiei de piață

■ **lipite pe pereți, pot fi întîlnite tot felul de anunțuri: de la vînzări de locuri de cazare la cafea și decodoare ori tunsori și tehnoredactare**

„Viața este grea în cămin iar banii pe care îi primesc de acasă nu îmi sînt deloc suficienți. Trebuie să ne mai învîrtim și noi pe ici pe colo ca să mai scoatem un ban în plus“, ne-a spus un student din Campusul Studențesc „Tudor Vladimirescu“. Tudor, căci acesta este și numele studentului nostru, stă de vreo patru ani în cămin și știe de acum care este cererea de servicii „studențești“. ***„Acum vreo doi ani, cînd mi-am cumpărat calculator, nici nu știam cît de mult îmi va folosi. După puțin timp, am pus prin budele din cămin și pe la afișiere anunțuri că tehnoredactez la prețuri avantajoase. După puțin timp a apărut și prima comandă și am cîștigat atunci, în doar cîteva ore, vreo cîteva zeci de mii“***, ne-a declarat Tudor. Acum Tudor și-a extins aria ofertelor. Din banii cîștigati din tehnoredactare și-a cumpărat un inscriptor pentru CD-uri și „afacerile“ îi merg mult mai bine și, după cum ne-a declarat, în lunile bune cîștigă pînă la două milioane. Dar lista serviciilor prestate de către studenti, la prețuri studențești, nu se oprește aici. Afișierele căminelor ar putea concura cu brio orice agenție de prestări servicii. Diversitatea ofertelor uimește un ochi care nu este foarte familiarizat cu mediul căminelor studențești. De la tunsori și pînă la vînzarea de locuri în cămin, de la decodări telefoane mobile și pînă închirieri de haine pentru discotecă sau vînzări de proiecte de diplomă, nimic nu le-a scăpat din vedere inventivilor „afaceriști“. Lucian, un alt student din Tudor, practică tunsori. Colegii din căminul T21 unde este cazat spun despre el că uneori cîștigă „chiar bine“ și că s-au mirat atunci cînd au văzut că au venit la el să fie tunși și oameni în toată firea nu doar studenti. O „frizură studențească“ este realizată de către Lucian la prețuri destul de reduse: pentru fete 20.000 lei iar pentru băieți 15.000 lei. Dacă întrebi orice student din cămin îți va răspunde că „aici se speculează orice“. ***„Dacă ai un casetofon mai bun, sonorizezi chefuri, dacă ai un calculator tehnoredactezi iar dacă ai un foarfec tunzi“***, ne-a spus ***Anamaria C.***, studentă la Facultatea de Chimie Industrială care „sorbea“ anunțurile lipite pe peretele de la intrarea în căminul T17. Într-adevăr, anunțurile lipite pe afișierele căminelor au probat spusele Anamariei. Doar simpla enumerare a cîtorva ne va convinge. ***„Vînd formulare campus America“, „Înregistrez casete audio - ultimele noutăți. Sonorizez chefuri, banchete, botezuri, cununii. Tehnică audio profesională“. „Rebobinez și recondiționez difuzoare. Schimb suspensii. Preț minim, calitate maximă“. „Vînd tratament pentru albirea danturii“. „Tehnoredactare și listare. Preț minim, calitate deosebită“. „Inscripționez CD-uri. La trei CD-uri inscripționate, unul gratuit“. „Urgent. Vînd loc băiat - 2,2 milioane ușor negociabil. Tel......“. „Închiriez Sony play station + CD-uri (jocuri, filme, ultimele noutăți). 5000lei/ora sau 100.000 lei/24 ore. Opțional închiriez și TV sau video“***. Și lista ar putea continua cu încă foarte multe anunțuri de prestări servicii oferite de studenți. Studentele nu stau nici ele degeaba. Dacă au calculator îi concurează pe băieți, dacă nu, fac și ele ce pot. ***„Vînd cafea Jacobs caldă. 5000lei/paharul“*** tocmai își lipea o studentă pe ușa căminului anuntul tehnoredactat, probabil, la un alt „coleg“ din breasla „afaceriștilor“. Este drept că în „Tudor“ este paradisul acestor mici „chilipiruri“ însă nici studentele din „Pușkin“ nu se lasă mai prejos. Anunțurile de aici sînt și ele destul de variate. ***„Traduc. Română - Engleză, Engleză - Română. Proiecte Mathcad. Opțional, efectuez traduceri și din alte limbi. Preț avantajos“. „Închiriez rochie de seară pentru chefuri. Am și alte rochii, fuste scurte etc. Arată «beton», nu veți regreta“. „Vopsesc părul cu vopseau clientului. Preț avantajos“***. **(Dorel CODINĂ)**

COMPLEX HOTELIER MOLDOVA
Petreceți un REVELION de vis într-o atmosferă eleganta
RESTAURANT MOLDOVA
Relații și rezervări la telefon 142225 int. 1017, 1030, Director Restaurant
intrați cu noi în MILENIUL 3
Piscina Moldova
● cursuri de înot cu profesor pentru adulți și copii
● saună, masaj
● Relații la telefon 11.55.18, 14.22.35 int. 3022, 3023

3P ROMÂNIA S.R.L.
Companie multinațională, cel mai mare producător de ambalaje din mase plastice din țară
RECRUTEAZĂ ÎN VEDEREA ANGAJĂRII
DIRECTOR APROVIZIONARE
Cerințe:
- Experiență într-o companie multinațională, într-o poziție similară;
- Studii superioare
- Operare PC;
- Cunoștințe operare PC și limba engleză
- Abilități de organizare și comunicare
- Spirit de echipă, flexibilitate și dinamism

Se oferă salarizare avantajoasă, instruire, șansa de dezvoltare a carierei în cadrul unei companii multinaționale.
Relații la sediul firmei: Calea Chișinăului nr. 17A Iași, tel/fax: 032/231.583, Departamentul Personal, e-mail: personnel@3p.ro.

GRUPUL DE SOCIETĂȚI TESTER
TESTER
DEALER ZONA MOLDOVA
Ford
LIVRARE DIN STOC
LEASING 36 LUNI
GARANȚIE 3 ANI
PIESE DE SCHIMB
Mondeo
RATĂ LEASING 245 $
show room: incinta Centrului Comercial Iulius IAȘI
tel. 032 277 626, 094 914 372; e-mail: fordtester@xnet.ro

ISO 9001
OPEN SYSTEMS
NETWORKING • COMMUNICATIONS
Str. 14 Decembrie nr. 3-5, tel./fax. 225141
90% REDUCERI
DEALER AUTORIZAT
Moș Crăciun

ORAȘUL PE O COLOANĂ

Un țăran și-a tăiat degetele la circular

În loc să taie lemne, un bărbat de 40 de ani și-a tăiat degetele. *Mitică Buzdugan* este din satul Piciorul-Lupului și a mers la un vecin care stă la cîteva case depărtare ca să taie niște lemne. ***„Am mers la Costică, un vecin de al meu care are aparat circular, pentru că voiam să tai niște butuci de paltin. Aceștia sînt cei mai buni la parchet. Am început refacerea bucătăriei și punem parchet pe jos“***, a justificat bărbatul cele trei degete lipsă. Într-un moment de neatenție el și-a băgat degetele de la mîna stîngă în circular, tăindu-și-le pe jumătate. Mitică Buzdugan spune că a cules de pe jos un deget, pentru că numai unul era recuperabil și l-a pus într-o sticlă cu apă rece deoarece nu avea gheață. El susține că pînă acum nu a pățit nimic, nici măcar atunci cînd a fost angajat la CUG, unde a lucrat timp de douăzeci și doi de ani la strung, cu polizoare de toate mărimile. Bărbatul a adăugat că mulți oameni din sat de la el și-au tăiat degetele la circular, la drujbă sau cu toporul. **(Manuela OLOERU)**

Un băiețel de un an a căzut într-o oală cu apă clocotită

Arsurile dau de lucru medicilor de la Spitalul „Sf.Maria“ din ce în ce mai mult în ultima vreme. Din nefericire, tot mai mulți copii vin cu pielea distrusă pe o suprafață mai mare sau mai mică din cauza arsurilor. La fel s-a întîmplat și cu ***Daniel Ivanciuc,*** un băiețel de un an și patru luni, din localitatea Murgeni, care a căzut în cazanul cu apă fierbinte sub privirile îngrozite ale mamei și bunicii lui. ***„Am încălzit un cazan cu apă ca să spăl toate hainele murdare ale lui Daniel. Pe copil l-am pus în pat ca să doarmă, însă n-a avut stare, s-a dat jos din pat și a plonjat în cazanul cu apă fierbinte chiar în momentul în care eu m-am întors de la sobă și soacra mea intra pe ușă“***, a povestit incidentul mama copilului. Acesta a băgat mai întîi mînuțele în apa opărită și apoi a căzut cu fața în cazan. Deși a fost scos și dezbrăcat imediat de cele două femei, pielea de pe față și de pe mîini s-a luat o dată cu hainele. Copilul a fost transportat mai întîi la un spital din Bîrlad care era mai aproape și de acolo a ajuns la Iași. Timp de două zile băiețelul nu a văzut nimic, avînd ochii atît de umflați încît nu a putut să îi deschidă. Momentan el este mai bine, însă mai are nevoie de spitalizare pentru a fi urmărită evoluția arsurii. **(M. OLOERU)**

Profesorul de sport de la Școala 10 a bătut doi elevi

■ directoarea școlii spune că nu este prima oară cînd acesta are o atitudine violentă ■ unul dintre părinții copiilor bătuți intenționează să-l dea în judecată ■

Doi elevi din clasa a V-a de la Școala nr.10 din cartierul Tătărași au fost loviți cu palmele și cu pumnii de profesorul de sport Virgil Băisan. Comportamentul agresiv al acestuia a băgat în sperieți o clasă întreagă. Cuprinși de teamă, micuții de 11 ani au fugit în curtea școlii. Însă agresorul nu a scăpat nepedepsit. După ce a fost reclamat de către părinții indignați, conducerea școlii l-a sancționat.

„Am încremenit de frică și am fugit după ce l-a bătut pe Bogdan. Eu am început să plîng de teamă să nu dea și în mine. Am cerut voie să mă duc la baie. După mine, mai mulți copii au zis că vor la toaletă. Am fugit cu toții, în curtea școlii“, ne-a povestit eleva *Dumitra Cărămidaru*. Toti copiii au fost terorizati de comportamentul agresiv al profesorului de sport, care intrase în clasă special să-i pună la punct. Micuții erau în ora de matematică, dar profesorul, bolnav fiind, lipsea. Copiii erau singuri și se jucau. *„Era cam gălăgie“*, a recunoscut *Bogdan Nica*, unul dintre copiii bătuți, *„dar s-a luat de mine de aiurea“. „Ne-a pus să cîntăm colinde și cîțiva dintre noi am început să cîntăm. Apoi s-a dus la Bogdan și i-a dat o palmă în cap fără ca el să fi făcut nimic“*, ne-a spus *Dana Pușcașu. „Mi-a zis că-l enervez și mi-a mai dat un pumn după cap, și din cauza loviturii am dat cu capul de bancă. Eu nu am zis nimic, dar după aceea mi-a mai dat o palmă peste față. M-a chemat apoi în fața clasei, dar eu am fugit pe ușă ca să nu mă mai bată“*, ne-a mărturisit Bogdan, un băietel mic de tot, slăbut și cu ochelari. Cealaltă victimă a profesorului bătăus a fost *Andrei Dinu.* Acesta a încasat un pumn în gît și două palme în cap pentru că nu stătea în poziție de drepți. *„Eu stăteam strîmb. Mi-a zis să fiu mai bărbat, și m-a lovit“*, ne-a povestit Andrei. Indignati pe bună dreptate, părinții celor doi copii bătuti au reclamat conducerii școlii comportamentul profesorului Băisan. Îngrijorat de loviturile de care le-a primit fiul său, Pavel Nica l-a dus pe Bogdan la Spitalul de Neurochirurgie pentru a fi consultat. Dr. *Ovidiu Carp,* care l-a văzut pe băietel, a precizat că băiatul a suferit un traumatism craniocerebral minor. În plus, acesta avea pe obraz o zgîrietură. *„Am recomandat să i se facă o radiografie și să vină la control peste 10 zile. De asemenea, i-am spus tatălui că îi pot da un certificat medico-legal, dacă dorește să-l dea în judecată pe profesorul de sport. Mi-a spus că va rezolva el problema cu profesorul“*, a adăugat dr. Ovidiu Carp.

A doua zi, Pavel Nica a obtinut un certificat medico-legal pentru a-l putea da în judecată pe profesorul de sport pentru agresiune. ***„Acest profesor este un ticălos și un barbar. Cum poate să lovească un elev? Păi copilul trebuie să meargă la școală cu mîndrie și plăcere, nu cu spaimă. Am să lupt pentru ca profesorul să fie pedepsit“***, ne-a spus Pavel Nica, tatăl lui Bogdan.

Directoarea școlii, prof. ***Rodica Filion,*** ne-a informat că prof. Băisan nu este la prima abatere. În urmă cu o lună, el a fost reclamat de mai multi părinti, pentru agresiuni verbale. Ieri, profesorul Băisan nu a avut ore și nu a fost de găsit. ***„El nu este profesor titular la noi, ci are doar cîteva ore, pentru completare de normă. Bea foarte mult și este foarte nervos din cauza unor probleme familiale“***, a spus prof. Rodica Filion, care a adăugat că, ieri-dimineață, cazul profesorului de sport a fost discutat în Consiliul de Administratie. *„L-am sancționat cu observație scrisă. El a promis că nu se va mai repeta acest incident. Conducerea îi va urmări comportamentul în mod special“*, a încheiat prof. Rodica Filion.

Psihiatrii afirmă că destul de multi elevi sînt agresați fizic sau verbal de către profesori. Comportamentul acestora îi traumatizează pe elevi, dezvoltîndu-le nu numai oroare fată de școală, ci și o stare de rău fizic. ***„Copiii care sînt agresați de profesori nu sînt afectați numai la nivel psihic, ci și fizic. Încep să aibă dureri de stomac, diaree sau dureri de cap. În plus, încep să nu mai dea rezultate bune la învățătură și chiar să nu mai vină la școală. Nu sînt niște chiulangii, ci le este pur și simplu teamă să intre în clasă“***, ne-a declarat dr. Ioan Arsene, de la Spitalul „Sf. Maria“. **(Alina ȚIȚEI)**

„Eu stăteam strîmb. Mi-a zis să fiu mai bărbat, și m-a lovit“, ne-a povestit Andrei.

O medicinistă a cîștigat „Bursa Rectorului“

Universitatea de Medicină și Farmacie „Gr.T. Popa“, care aniversează în aceste zile 121 de ani de la înfiintare, a instituit, cu ocazia manifestărilor pe care le-a organizat, „Bursa Rectorului“. Miza pentru obtinerea acestei burse este foarte mare întrucît pentru acest an universitar ea constă în cîte două milioane de lei lunar, acordate pe parcursul ambelor semestre. Cîștigătoarea este ***Isabela Murariu***, studentă în anul VI la Facultatea de Medicină Generală, iar atuul ei a fost nu atît situația școlară propriu-zisă, cît activitatea de cercetare. Aceasta este coautor la șase lucrări de medicină și a publicat aproximativ o sută de studii științifice, în cei șase ani de facultate. Conducerea Universitătii stabilise opt burse de excelentă pe universitate, dintre care patru reveneau Facultătii de Medicină, dar Isabela Murariu se detașa substantial de toti ceilalti aspiranti la această distinctie. Premiati au fost nu doar studenții la „Zilele UMF“, ci și profesorii. ***Mircea Rusu, Mircea Munteanu, Emanuel Grigorescu, R. Ungureanu*** și ***Alexandrina Gaiginschi*** au primit titlul de „Membri de Onoare“ ai Corpului Didactic ai UMF. **(M.C.)**

Marți se va ști sentința în cazul comisarilor arestați

Comisarii Gărzii Financiare arestați și judecati pentru mită au fost puși pe jar de către judecători. Ei mai au de așteptat pînă marti rezultatul procesului lor. Deși au anuntat că vor da soluția ieri, magistrații și-au mai luat un răgaz de patru zile, amînîndu-și verdictul pentru săptămîna viitoare. Atunci se va afla în favoarea cui a înclinat balanta dreptății: a avocatilor care au sustinut tot timpul că ***Vasile Savin*** și ***Teodor Pavel*** au fost victimele unei înscenări sau a procurorilor care i-au acuzat pe comisari de mită. De cînd au fost arestați comisarii, timp de peste două luni, pe coridoarele justiției s-a dat o bătălie între argumentele celor două „tabere“. Pe de o parte, avocații comisarilor s-au dat peste cap ca să-i scoată cît mai nevinovati pe clienții lor. Au găsit și explicații pentru prezenta celor patru bancnote de o sută de mărci, tip „mită“, găsite în haina lui Teodor Pavel, cum că reprezentau banii pentru „consultantă“. Pe de altă parte, acuzarea și-a mentinut punctul de vedere, incriminîndu-i pe comisari de mită pe baza declaratiilor martorilor și a flagrantului realizat de politiști. În fata acestui război al argumentelor, magistratilor le-a revenit sarcina dificilă de a lua o decizie. Dacă pedeapsa ar fi prea blîndă, atunci nimeni nu s-ar mai teme prea mult dacă în buzunare va fi găsită valută inscriptionată specific cu cuvîntul „mită“. Comisarii în cauză au ajuns după gratii în urma unui flagrant al poliției realizat la începutul lunii octombrie. Pe 4 octombrie, patronul pizzeriei „Mc Duck“, ***Florin Ștefan,*** a anuntat Poliția și Procuratura că cei doi comisari i-au cerut 400 de DM pntru a o lăsa mai moale cu controalele la firmă. Imediat ce comisarii au luat banii, în pizzerie și-au făcut aparitia politiștii care au găsit în haina lui Pavel valuta buclucașă. Arestati și trimiși în judecată pentru mită, comisarii au solicitat de mai multe ori eliberarea din arestul poliției, dar magistratii nu au dat curs cererii lor. Rezultatul procesului va fi cunoscut marti, 19 decembrie. **(A. PLECAN)**

Genoveva Cordoneanu cu perfuzia agățată de lustră

Unei muribunde i s-a refuzat internarea

Continuare din pagina 1A

Rezultatul analizelor a fost cutremurător pentru ***Vasile Cordoneanu.*** Sotia sa, bolnavă de mai bine de patru ani, nu mai are mult de trăit. Femeia face accidente vasculare cerebrale repetate, iar încetul cu încetul, mici portiuni din creier sînt pe rînd scoase din functiune, procesele fiind, din păcate, ireversibile. Boala a evoluat neasteptat de repede. În mai putin de o săptămînă după ce a fost externată, ***Genoveva Cordoneanu*** a căzut la pat. Nu mai putea să vorbească, nu se mai putea mișca și nici nu mai putea mînca nimic. ***„M-am speriat. Am anunțat medicul de familie și Salvarea. I-au pus perfuzii cu glucoză și piracetam și am luat legătura cu doctorița din spital să o internez. Dr. Aurora Constantinescu însă mi-a spus că nu are ce să-i facă în spital, că ceea ce îi fac eu acasă îi fac și ei în spital. Iar dacă o internez, mai mult de trei, patru zile nu o pot ține și cît o țin în spital trebuie să angajez pe cineva ca să aibă grijă de ea“,*** ne-a spus Vasile Cordoneanu, revoltat de indicațiile primite. Acesta sustine că, în momentul în care a auzit că trebuie să mai și plătească ca să aibă cineva grijă de ea în spital, s-a decis să o îngrijească acasă. Miercuri dimineața, fratele Genovevei Cordoneanu ne-a declarat că a mers din nou la Spitalul de Recuperare și a vorbit cu dr. ***Aurora Constantinescu*** ca să-și interneze sora: ***„Mi-a spus că nu mai are ce să-i facă în spital și că ar trebui ca medicul de familie să se implice mai mult“***. Familia Cordoneanu sustine că, deși are trimitere atît de la medicul de familie, cît și de la Serviciul de Urgente „Corposan“ pentru spital, femeia, în vîrstă de 50 de ani, este îngrijită acasă. Aceasta deoarece poate fi primită la spital numai cu condiția ca familia să angajeze pe cineva să o îngrijească. ***„De fapt familia a fost cea care a refuzat să o interneze în spital pe Genoveva. Soțul nu ne-a cerut ajutorul. Noi i-am spus că ar trebui să meargă cu ea la Neurochirurgie pentru că acolo au un serviciu de reanimare. Dar dacă soțul sau fratele pacientei ne-ar fi solicitat să o internăm la Recuperare, noi am fi făcut o excepție“***, s-a apărat dr. Aurora Constantinescu. La rîndul său, directorul spitalului, dr. *Cristian Popescu*, ne-a spus că nu are nimic împotrivă ca femeia să fie internată în spital, iar cît privește plata unei persoane care să aibă grijă de bolnavă pe perioada cît stă internată nici nu se poate pune problema: ***„Eu nu am auzit să li se refuze internarea. Personal am dat acceptul familiei să vină cu soția imediat să o interneze, dar nu a mai venit nimeni. Chiar mîine voi veni la spital și mă voi ocupa de acest caz“.*** Dr. Alina Popa, medicul de familie al Genovevei Cordoneanu, sustine că este depășită de acest caz și că a făcut tot ceea ce i-a stat în putință. I-a dat familiei bilet de trimitere pentru specialistul neurolog care a îngrijit-o și, mai mult decît atît, i-a trimis chiar o scrisoare medicului în care i-a explicat starea pacientei. ***„De trei zile nu m-am mai interesat de starea bolnavei deoarece am crezut că deja era internată în spital“,*** ne-a explicat dr. Alina Popa. Vasile Cordonenanu susține că nici un medic nu i-a explicat și nici nu l-a îndrumat către Spitalul de Neurochirurgie „Sf. Treime“, întrucît nu a avut cum să refuze internarea în acest spital. Așa încît, în lipsa oricărui ajutor specializat, bărbatul o îngrijește pe bolnavă așa cum poate, stînd în permanentă cu frica în sîn ca nu cumva tocmai unul din gesturile sale să-i curme viata sotiei.

O femeie a fost desfigurată în bătaie în fața copiilor

Maria Marian și cei trei copii ai săi au trăit joi seară clipe de coșmar. Femeia micuță, în vîrstă de 25 de ani, a fost lovită cu cuțitul și bătută crunt cu pumnii și picioarele de către „soțul“ său, Dumitru Ioniță. Femeia a scăpat ca prin minune de agresor și s-a refugiat la o vecină și abia ieri a fost adusă la Spitalul de Neurochirurgie. Copiii ei, care au vîrste între 1 an și 7 ani, cred că mama lor a fost omorîtă de tata.

Maria Marian arată de parcă ar fi extraterestră; are capul cît o baniță, iar pleoapele sînt umflate și vinete. Cu un ochi nu vede deloc. Tînăra ne-a povestit că trăiește cu Dumitru de 7 ani, dar nu s-au căsătorit pînă acum. Au făcut trei copii și pe toți trei tatăl i-a recunoscut. Ar duce-o bine împreună dacă Dumitru nu ar bea și nu ar fi gelos. Cînd se îmbată pînă nu mai știe de el, o bate pe Maria de o stinge. Femeia a ajuns să se obișnuiască să fie „atinsă“ de 2 - 3 ori pe săptămînă și nu face prea mult caz de acest lucru, mai ales că Dumitru își cere iertare de fiecare dată și o întreabă angelic de ce nu a fugit din calea lui. ***„De data asta“***, spune Maria, ***„era pornit să mă omoare“.*** De data aceasta mărul discordiei au fost banii. Era ziua în care Maria trebuia să încaseze banii pentru alocațiile copiilor, singurul venit al familiei. Din nefericire, banii nu ajunseseră la poștă. Cînd a ajuns acasă cu traista goală, Dumitru, care era deja afumat, a sărit cu gura pe nevasta sa. ***„«Unde ai fost cu banii? La golani». Așa mi-a zis și a luat cuțitul de pe sobă. A răcnit că mă omoară, că face 10 ani de pușcărie, dar scapă de mine. A dat să lovească cu cuțitul, dar eu am parat cu mîna. Apoi m-a luat de păr și m-a trîntit jos. M-a dat cu capul de dușumea de mai multe ori, apoi a început să mă lovească cu picioarele peste tot corpul“***, ne-a povestit Maria Marian. Întreaga scenă s-a derulat în fața celor trei copii, care plîngeau și îi strigau lui ***Dumitru Ioniță*** să o lase în pace pe mama. Într-o clipă de neatenție, Maria a reușit să fugă din mîinile lui Dumitru. A cerut ajutorul unei vecine și a rămas peste noapte la ea, de frică să nu o omoare Dumitru. ***„Nu am putut să dorm toată noaptea, că mă dureau toate, capul, mîinile, pieptul și spatele. Dimineață m-am dus la dispensar și de acolo m-a trimis la Iași. Am mai mîncat eu bătaie, dar acuma m-a distrus“***, a mai povestit Maria, care a fost diagnosticată cu „contuzie cerebrală și contuzii toracice multiple“.

Cu toate că suferă ca un cîine, Maria nu vrea să îl părăsească pe Dumitru pentru că are trei copii de crescut. ***„Eu cred că poate o să se cumințească, că avem împreună copiii. Eu nu am unde să mă duc. Mama-i moartă, tata-i mort și frații mei nu vor să mă ajute pentru că am fugit cu el la 18 ani. Mai bine muream eu, decît mama“***, a mai spus Maria Marian. **(Alina ȚIȚEI)**

Lovită cu cuțitul, cu pumnii și cu picioarele, Maria Marian a scăpat ca prin minune din mîinile concubinului

Șefii din Casa Pătrată nu împart cu muritorii de rînd nici măcar toaletele

■ felul în care arată grupurile sanitare dintr-o instituție publică reflectă extrem de fidel imaginea celor care o conduc ■ în Casa Pătrată, toaletele curate sînt ținute la cheie pentru șefi, iar cele pentru restul lumii sînt infecte ■

Consiliul Județean a introdus toaletele cu regim preferențial. La fel cum vagoanele CFR pot avea două grade de confort, la fel și în Casa Pătrată toaletele sînt de două tipuri: pentru șefi și pentru restul lumii.

Cele pentru șefi arată așa cum ar trebui să arate o toaletă normală: faiantă, neon deasupra oglinzii, săpun, prosop, colac, totul strălucind de curătenie. Singurul neajuns al acestor toalete-model este că sînt veșnic încuiate, iar cheia o detine secretara.

Toaletele pentru restul lumii au avantajul că nu se încuie niciodată. Dezavantajul e că atunci cînd intri în ele uiti că te afli într-o instituție a statului și ai senzatia că ai intrat în toaleta unei „bombe“ de cartier. Faianța stă să cadă, dacă nu a și căzut pe alocuri. Colacul este absent, iar dacă vrei să te speli, trebuie să vii cu săpun și prosop de-acasă, pentru că și acestea lipsesc. Tentativa de a te uita în oglindă e dinainte sortită eșecului. Întepenite în perete încă de la construirea clădirii, ele și-au pierdut de mult luciul. Podeaua este tot timpul inundată cu apă murdară.

Explicatia acestei „discriminări“ ne-a fost dată de una dintre secretarele CJ-ului. *„Într-un timp, toate toaletele erau deschise, dar s-a furat tot. Și săpun, și prosop, pînă și suportul metalic al acestuia. E penibil, într-adevăr, dar asta e“*, ne-a spus secretara.

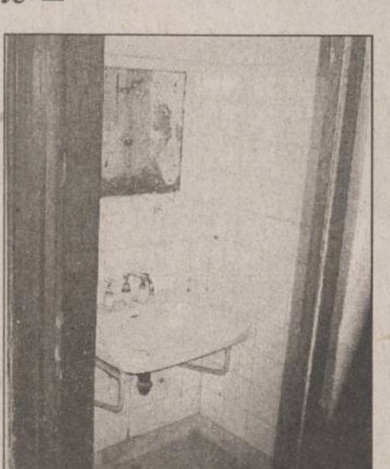

Un WC pentru restul lumii

Toaleta șefului se deschide numai de către acesta sau la cererea bine motivată a solicitantului. Dacă vreun oaspete al CJ simte o anumită nevoie, el trebuie să ceară cheia de la secretară, iar la întoarcere să o înapoieze. **(A.Z.)**

S-au stabilit deja taxele de admitere la facultate

Absolvenții care aspiră la statutul de student își pot deja pregăti banii pentru înscrierea la facultate. Cei care vor opta pentru una dintre cele 14 facultăți de la Universitatea „Al.I.Cuza“ vor trebui să scoată din buzunar minimum 15 dolari și maximum 50 pentru a putea da concurs de admitere.

Aceasta este decizia pe care a luat-o recent conducerea Universității, în același timp cu definitivarea metodologiei generale de desfășurare a concursului de selecție a viitorilor studenti.

Limitele financiare stabilite presupun că, la cursul actual al dolarului, sumele cu care studenții își vor însoți dosarul de admitere vor fi cuprinse între aproximativ 400.000 de lei și 1,2 milioane de lei. Sumele exacte urmează să fie stabilite de către fiecare facultate în parte.

Taxele vor fi colectate în lei, în funcție de cursul mediu al dolarului stabilit de Banca Națională a României, pentru luna de desfășurare a admiterii, respectiv iulie sau septembrie. **(M.C.)**

SUPER TOMBOLA DE CRĂCIUN

MARELE PREMIU

FABIA

HALA CENTRALĂ
Complex Comercial

- un televizor PHILIPS
- o combină ZANUSSI frigorifică
- un calculator Pentium III/600
- 50 cecuri a 2.000.000 lei fiecare
- o mașină de spălat ZANUSSI

Premii de 400.000.000 lei

Tombola se desfășoară în perioada 01 Noiembrie - 23 Decembrie
Tragerea la sorți va avea loc pe data de 24 Decembrie 2000

Pot participa clienții care fac cumpărături mai mari de 250.000 lei.

KOMPASS ROMANIA

Kompass România, cel mai important anuar din lume în domeniul promovării companiilor, produselor şi serviciilor este publicat în peste 70 de ţări.

Oferind cea mai cuprinzătoare bază de date cu aplicaţii în sfera afacerilor (1,5 milioane companii, 23 milioane produse şi servicii), Kompass structurează oferta companiilor româneşti conform unui standard internaţional. Baza de date poate fi accesată on-line la www.kompass.com.

Publicat în română şi engleză, anuarul Kompass beneficiază de o puternică reţea de distribuţie naţională şi internaţională.

Caută reprezentanţi de vânzări în toate localităţile ţării

- profil ideal: dinamic, dornic să câştige, abilitate de comunicare, cunoaşterea vieţii economice locale
- nu există limită de vârstă
- studii cel puţin medii
- comision excepţional, motivant, cu posibilitatea unui câştig nelimitat
- se oferă şcolarizare şi training gratuit

Experienţa în vânzări, studii superioare şi operare PC constituie un avantaj.

Trimiteţi CV-ul dumneavoastră la fax: (01) 314 28 76 / 314 28 77
în atenţia d-lui Tudor Ciubotaru tciubotaru@kompass.ro

Născuți asasini

■ *citiți mai jos mărturisirile celor mai mari criminali din România anului 2000* ■ *povestea lor i-a speriat pînă și pe polițiști* ■ *nimic din viața lor de pînă atunci nu părea să arate ce vor ajunge să facă Daniel Baciu și Vasile Andrei* ■

La reconstituirea crimei de la Bicaz, Vasile Andrei nu mai avea nimic din imaginea de „killer“

Mărturisirile care urmează nu sînt numai adevărate ci și înfricoșătoare. Nu voi uita niciodată privirea fixă, nesimțită și galbenă a lui Daniel Baciu și nici neliniștea plină de chinuri a lui Andrei Vasile. Ambii aú devenit vedete ce se bucură de o tristă celebritate. Au ucis cu sînge rece un om nevinovat și au ieșit după pradă, ca fiarele dezlănțuite, cu mîna pe armă și cu ochii pe ceas. Au la activ peste zece furturi și niscaiva luări de ostatici. Stînd față cu cei doi, am avut sentimentul halucinant că trăiesc pe viu întîmplările incredibile din filmul lui Oliver Stone, „Născuți asasini“. Mai pe ferite, băieții au dat de înțeles că un om poate fi omorît așa cum ai mînca o prăjitură. Cu poftă, fără ură și cu o doză de plăcere hulpavă.

Vasile Andrei a eșuat în pușcărie

Primul care a intrat pe scena mărturisirilor a fost ***Vasile Andrei***, studentul de la Agronomie din Iași. Fața lui ovală era chinuită de frică iar buzele groase îi păreau în permanentă crispate. Părul scurt, tuns perie, mai păstra încă urmele vopselei galbene pe care a folosit-o pentru a-și schimba cumva înfățișarea după „isprăvile“ în care s-a băgat pînă la gît. Își morfolea în neștire degetele mîinilor încătușate încercînd să dea răspunsuri cît mai guturale la avalanșa de întrebări care venea atît de la polițiști cît și de la ziariști. ***„Nu știu, a fost așa, ceva ca o reacție“***, a fost singura răbufnire a supapei destăinuirilor făcute dincolo de cuvintele încîlcite. S-a întors nemulțumit în camera de arest spunînd că nu merită o pedeapsă prea mare pentru ceea ce a făcut. Încordarea lui nervoasă nu trăda remușcări ci mai degrabă teama de a mărturisi ce a fost de fapt în mintea lui cînd l-a sugrumat pe taximetrist sau cînd a dat buzna cu armele în hanul de lîngă Cluj, culcîndu-i pe burtă pe clienții popasului.

În schimb, confesiunea lui ***Daniel Baciu*** a întrecut toate așteptările. Figura lui osoasă, aproape pătrățoasă și părul negru cîrlionțat, aranjat cu atenție, mi-a inspirat din prima clipă o impresie greu de stăpînit. ***„Tot îmi dă pe viață, nu-i așa?“***, spunea cu privirea lui galbenă, de motan pironind un șoarece. Și a povestit tot. Scenariul imaginat în mintea lui prindea contur la fiecare vorbă, scoțînd la iveală toate nedumeririle pe care le-a avut, satisfacțiile și gustul pentru aventura nebună pe care sorbit-o pînă la ultima picătură. Disprețul său a fost învins numai de poantele macabre și de zîmbetele distrugătoare aruncate din colțul gurii. L-am întrebat direct: ***„Ce-ai simțit cînd l-ați omorît pe taximetrist?“*** Răspunsul a venit aproape ca o izbăvire: ***„Sincer? Plăcere!“***. De la acest punct și pînă la sfîrșitul discuției toată treaba a mers brici.

Pe Baciu încă îl mai excită amintirile

„Eu cred că fiecare om e puțin asasin. Numai că ideea se dezvoltă mai tare la unii și la alții mai puțin“, șoptește Daniel plin de zîmbete. Așa sună începutul spovedaniei de aproape două ore pe care mi-au făcut-o Vasile și Baciu.

În biroul ofiterilor de la Serviciul de Combatere a Crimei Organizate de la Poliția clujeană, Daniel Baciu se prinde ușor în capcana scenariului pe care l-a drămuit cu grijă. Așa că nici măcar nu se chinuie să-și alunge nesimțirea și aroganța de pe chip. Se apucă și vorbește ca la carte, cu pauze de respirație și se oprește cu lux de amănunte tocmai la „fazele“ care i se par mai interesante.

Privirea sa galbenă, de pisică ghemuită la pîndă, îi țintește pe polițiștii din cameră. Trece lejer de la o întîmplare la alta. Parcă ar zice cum l-a omorît pe taximetristul din Iași însă gîndește, probabil, că ar da mai bine pe bandă dacă explică cum a fost cu jaful armat. ***„Mi-aduc aminte că Bogdan*** (Aștefani, taximetristul ieșean pe care l-au omorît într-o pădure de lîngă Bicaz - n.r.) ***a făcut plinul și la gaz și la benzină, ce-a zis, că-i o afacere bună“***. Adaugă doar că, după ce l-au îngropat pe ***Bogdan Aștefani***, el cu „Andrei și cu Tereza“ s-au dus țintă direct la Oradea, după ce au plecat de la Bicaz cu mașina ieșeanului. La vreo 20 de kilometri de oraș au dosit Espero, au pitit armele și au luat o mașină de ocazie după care au tras la o cunoștință de-a fetei. Se simțeau bine, dar obosiți, însă, ghinion, nu mai aveau bani. Tereza, mai descurcăreață, știa care-i învîrteala în situații de genul ăsta. Baciu se poartă în fața mea ca și cum i-a plăcut la nebunie toată tărășenia cu jaful armat.

Cățelul patroanei l-a plăcut pe asasin

Se simte în pielea lui, trepidează să spună cum a dat el buzna în han, la Izvorul Crișului, pe 1 iunie 2000, cum i-a luat la mișto pe tipii din bar, cum a văzut el toată treaba cu mîna pe trăgaciul armei. ***„Ne-am gîndit că așa o să facem rost de bani. Aveam arme, cum naiba? Mașină...“***. Lasă de la el și povestește amuzat că la început nu le-a prea mers afacerea. Era timpul de acțiune pe bune. Au tras în parcare, ***„poate pică ceva pe noapte“***, fără să vadă luminile din han. Dimineața, ***«uite, măi, am stat lîngă popasul ăsta, nu l-am văzut»***, așa că Tereza a făcut o scurtă inspecție. Prin cuvintele lui Baciu răzbate o bucurie drăcească. ***„«Mă, un singur chelner e acolo!», ce perfect, să-l facem». Gata!“***. Clienții au pătruns în local, fără o lețcaie în buzunar și cu o foame de lup. Au cerut numai finețuri, Cordon Bleu, șampanie, vodcă Stalinskaia. Generoși, i-au chemat la masă pe patroană și pe toți angajații hanului să ciocnească un pahar, ***«Tereza le-a spus că era ziua ei»***. La o altă masă, trei bucureșteni se uitau la ei ca la desene animate. Baciu, plin de cinism, balansează vorbele: ***„Și-a adus patroana și cățelul, m-am jucat cu el - deștept cățel, m-a plăcut din prima - și am stat la masă cu ei, sărbătoream, toți erau bucuroși, ne-au băgat repede pe gît și vreo două camere, să nu mai plecăm, aveau grijă de noi să nu ne accidentăm“***.

Chef cu arma la tîmplă

Singura problemă era Vasile, ospătarul vorbăreț care-și tot presa clienții să sară cu banii și să achite consumația - ca să poată pleca și el liniștit acasă. Se făcuse deja miezul nopții și amintirile lui Daniel se îmbracă în ironii. ***„Am plecat cu Andrei să-i aducem BANII. El*** (chelnerul - n.r.) ***între timp trecuse în bar. Ne-am dus la mașină, am scos armele, am venit în bar și le-am spus «Mîinile sus, colaborați, nu se întîmplă nimica», și-au ridicat mîinile, normal“***. A urmat un spectacol în toată legea, scenariu de film absurd, greu de digerat pentru săracii clienți, însă gustat pînă la ultima picătură de Baciu, care începe să rîdă cu hohote în camera de la Poliție, cînd își aduce aminte de istoria cu jaful. ***„Normal că mă simțeam mai bine cînd am pus mîna pe arme, că doar cînd stai și comanzi fără bani cum să te simți bine?“***. Patroana, femeie cu mintea întreagă, mai să nu-i creadă pe flăcăi cînd i-au recitat că-i vorba de un jaf armat.

O lovitură scurtă cu patul armei în gură a convins-o că nu-i nimic regizat. Mai flegmatici, bucureștenii i-au lăsat pe băieți să-și facă numărul, de parcă ei nu erau acolo. Daniel devine agasat cînd îi bagă la rampă pe bucureșteni. ***„Nu prea colaborau ei, nici nu se ridicaseră de la scaune, erau nesimțiți total și...ăăă, i-am pus arma la cap la unul și mi-a ferit arma“***. Spune că a început să-și piardă cumpătul. I-a adunat pe toți grămadă și i-a culcat pe burtă, ca-n filmele alea italiene. ***„Le-am dat picioare așa în burtă, în cap, săreau așa, în sus, cînd le dădeam cu picioarele și am luat patroana să mergem, să vedem dacă mai e cineva pe sus. Ei mi-au spus că nu mai era nimeni, dar nu poți să ai încredere în vorbele oamenilor“***.

În camerele de sus nu se afla nici țipenie de om, numai feciorul patroanei, ***„un animal mare“***, un personaj legendar în scenariul năcocit de Baciu. Pontul cu seiful le-a fost vîndut „haiducilor“ de chelnerul Vasile, înciudat pe patroana ***„care era a dracului“***. În chip inevitabil, a început goana după cheile casei de bani. Hanul a fost întors pe toate părțile de Baciu însoțit de patroană, însă cheile parcă intraseră în pămînt. ***„La ficior-su nu i-am căutat în cameră că ea a zis să-l lăsăm să doarmă, să nu se sperie. Avea 16 ani, săracu', da' cred că avea vreo 100 de kile“***. Între timp, Andrei și Tereza își făcuseră deja treaba și-i curățaseră pe clienții de la popas de toți banii și bijuteriile apoi au plecat să facă plinul la mașină, lăsîndu-l pe Baciu paznic la „stînă“. Delirul isprăvilor a continuat cu cele mai trăsnite clișee din filmele cu gangsteri. Cu arma la cap, ostaticii morți de frică au fost serviți cu țigări și șampanie, au închinat în cinstea întîmplării, iar bucureștenii au făcut „scandemberg“ cu Daniel. ***„Am dat pe viața lor, da' numai glumisem“*** - simplitate năucitoare în cuvintele brunetului cu privirea vicleană. La urma urmei, nu era decît o banală amenințare cu moartea.

Sărbătoarea focurilor de carabină

Cu seiful plin de parale și aurărie treaba a fost și mai groasă. Tereza și Andrei s-au întors cu mașina gata de drum. Ostaticii au pus osul la muncă și au coborît seiful în mijlocul hanului. Chei nu erau, așa că a urmat „sărbătoarea“ focurilor de pușcă. Daniel cu mitraliera, Andrei cu carabina. Fiul patroanei încă dormea sus. Pentru Daniel venise vremea să-și regleze conturile cu „animalul mare“. Sictirul mărturisirilor este învins numai de o hlizeală nestăvilită. ***„I-am spus «Hai, trezește-te» și el s-a întins tot așa, mi-a plăcut cel mai tare faza aia. A zis «Păi, eu n-am făcut armata să mă trezesc la bățul de chibrit» și atunci i-am pus arma la cap și i-am spus «trezește-te, jaf armat». S-a ridicat repede, așa tot, nu știa ce se întîmplase, da' prost, să mor dacă nu, să tragi cu arma în casă, și el să doarmă în continuare. L-am pus pe urmă să caute și el cheile cu maică-sa“***. Se crăpa de ziuă și băieții s-au gîndit că ar fi bine să se facă nevăzuți. Show-ul își pierduse farmecul macabru. Au încărcat seiful pe bancheta din spate, au înghesuit ostaticii într-o magazie, lăsîndu-le cîteva sticle de băutură, ***„să nu se plictisească“*** și au turat motorul mașinii la maxim. Două ore mai tîrziu, ofiterii de la Poliția clujeană au aflat cu lux de amănunte cum s-a petrecut grozăvia de la han.

Pofta de a vedea cum e să omori

Relaxat, cu picioarele larg desfăcute sub scaunul înghesuit, Daniel s-a decis să dezlege și misterul crimei. Cînd și cînd chicotește înfundat, de parcă ar zice un banc. ***„Bogdan îl chema? Păi, na, eu n-am greșit, că l-am asigurat bine. Andrei dacă a recunoscut unde e locul, eu ce să-i fac?“***. Devine ușor indispus. ***„Eu nu spuneam niciodată unde-i îngropat“***. Își trosnește ușor degetele și afișează un rictus ironic în colțul gurii. Își freacă ușor buzele înainte de a se hotărî să mărturisească. Băiatul scuipă silabele precum cojile de semințe: scurt, ritmic, fără patimă. Se întinde pe scaun ca un motan abia trezit din somn. ***„Ideea inițială cam era... exista... de a-l ucide“***. Are o privire fixă, de șarpe. Ochii lui maronii, cu irizații gălbui, amintesc de o felină așezată la pîndă. ***„Și era și dorința să văd cum e cînd îl omor“***.

L-au convins ușor pe Bogdan Aștefani să-i ducă pînă la Bicaz. În pădurea de pe malul barajului o sacoșă burtoasă cu arme a ieșit la iveală. Din plasă s-au născut două carabine cu patul de lemn retezat și un pistol mitralieră. Baciu spune că abia atunci și-a intrat în rolul visat. I-au pus bărbatului arma la cap, l-au coborît din mașină și l-au legat fedeleș, după care l-au azvîrlit pachet, în autoturism. Ca un făcut, Espero nu se urnea din loc. Cu mîna pe trăgaci l-au dezlegat pe taximetrist și l-au pus la împins mașina, apoi l-au legat și, zdup!, iar pe bancheta din spate. Au tras de timp toată noaptea, neștiind ce să facă. I-a prins dimineața hălăduind pe sub umbra copacilor. Bogdan le stătea pe suflet ca un bolovan. S-au sfătuit amîndoi în liniște. ***«Măi, cum facem ? Nu-l putem lăsa, normal»***. În cele din urmă, au tras cu mașina într-un ochi de lumină, lîngă malul apei, aproape de o salcie pletoasă.

Ce fel de moarte preferi?

Daniel se răsucește ușor pe scaun căutîndu-și o poziție cît mai comodă. Tușește ușor. Vorbele lui izbucnesc mai tare în camera cu gratii de la Poliție. ***„Sub amenințarea armelor, i-am spus să meargă lîngă lac, am mers lîngă lac, l-am legat de mîini, cu mîinile la spate, de picioare și îi povesteam despre destinul lui“***. Susurul cuvintelor se transformă într-un șuvoi. Își amintește ce i-a zis taximetristului încătușat de legătura frînghiei, închegată în stil vietnamez, cu laț în jurul gîtului, cu mîinile și picioarele înțepenite în sfoara întinsă, gata să sufoce victima la cel mai mic semn de destindere. ***„L-am întrebat «Ce fel de moarte preferi? Aș putea să te împușc în cap, să-ți tai gîtul da' cuțitul l-am pierdut sau să te dau în lac? Da' se moare urît înecat...». El a spus că nu vrea să moară, îi era frică, i-a albit, așa, rădăcina părului și i-a crescut barba. Și îi spuneam «uite ce-ai albit». Mă gîndeam că îl ucid, normal, ce era să fac cu el?“***

Andrei parcă stă la pîndă, încordat, gata să pareze orice replică care nu-i convine. Îi cîntărește pe cei din jur, să vadă cît de mult știu despre cele întîmplate. Cînd vine vorba de felul în care a fost omorît Bogdan Aștefani, Andrei se scutură încet de spate. Îi vine în mintea groaza din ochii fratelui taximetristului atunci cînd a zărit cadavrul chinuit ieșind încet la iveală, de sub pămîntul reavăn. ***„Mă gîndesc numai la fratele lui“***. Nu se grăbește.

L-au sugrumat pînă i-au ieșit venele din gît

Sub salcia din pădurea de pe malul lacului de la Bicaz, soarta taximetristului era pecetluită. Era doar un pui de găină, albit de spaimă, întins pe pămîntul reavăn. Halucinația spovedaniei îl face pe Baciu să revadă cu mintea ce s-a întîmplat în pădure: Bogdan Aștefani lungit la pămînt, cu gura înfundată de un căluș, cu trupul strivit în chingile frînghiilor și cu un laț strîns pe grumaz. ***„Îl întrebam dacă o să mă bîntuie, știi el era cu fața în jos, Andrei i-a pus, așa, un picior pe ceafă - noi i-am spus inițial că o să plecăm, că-l lăsăm acolo legat - Andrei i-a pus piciorul pe ceafă și eu am tras“***. Scena omorului s-a așternut în vorbe cu amănunte înfricoșătoare. ***„Tremura tot, trepida așa, și la început i s-a înegrit tot gîtul și capul , i-au ieșit venele în afară, și am continuat să-l strangulez. L-am lăsat la un moment dat, dar încă nu murise, mai scotea aer din plămîni, mai... cum se spune cuvîntul ăla, am un lapsus, horcăia, ceva de genul ăsta, făcea pfuu - pfuu, și atunci a venit un pescar“***. Ca la un semn, cei doi s-au trîntit la pămînt, lîngă trupul inert al bărbatului sufocat. Pescarul a trecut fără nici o treabă, urmărit de privirea hulpavă a lui Baciu, care n-ar fi ezitat să tragă dacă omul se apropia de mal să vadă care-i treaba. Între timp - mîrîie Daniel - Andrei i-a făcut felul lui Bogdan. ***„A fost așa, ceva ca o reacție“***, bîiguie Andrei Vasile cu vocea înecată. Cu două chei și un levier, băieții au scobit pămîntul, l-au prins pe mort de picioare și l-au tras în groapă. Corpul inert a fost învelit cu pămînt, acoperit cu pietre și frunze, înfundat sub doi butuci. ***„Ne-am urcat în mașină, și am plecat la cabană la izvor, unde am mîncat“***, aruncă Daniel ultimele cuvinte.

Pagină realizată de Ioan MILICĂ

Aventura criminalilor a început cu un furt de arme din casa unui vecin dintr-un sat alăturat. Pe masă se vede „recolta“ strînsă, sub amenințarea puștilor, la hanul Izvorul Crișului.

O femeie secată de lacrimi

■ *Rodica Andrei a stat zile în șir la spital după ce-a aflat ororile făcute de fiul său*

Poartă în poartă cu spitalul aflat la intrarea în cătun, stă ascunsă sub copacii stufoși ograda copilăriei lui *Vasile Andrei*. Un cîine lup sare din cușcă și smucește lațul lătrînd de mama focului. La casa cu verandă pitică și bucătărie de vară, ne întîmpină două perechi de papuci scorojiți. Nu-i nimeni acasă

„Băietul ista a lui Baciu moștenește“

La vreo două case mai încolo dăm peste o mătușă de-a lui Vasilică. Femeia guralivă și mărunțică își cicălește bărbatul să se îndemne la treabă. Așa este ***Ileana Cojocaru*** sau ***„Europa liberă“***, după cum îi spune șugubeț ***nea Andrei***, tatăl lui Vasilică. Iese la poartă și începe să se vaite, comentînd în fel și chip nenorocirea căzută pe capul rubedeniilor. „Chiar și părintele Mihai a spus așa în biserică «Dragi creștini, nu pot să-mi dau seama, e Anticristul pe pămînt. Este o durere profundă de acest copil dus într-o ispită totală»“. Prin gura ei răzbește la suprafață gura cea slobodă a lumii din satul de sub munte. În mintea ei, păcatul în care au intrat băieții ia forma unor întîmplări smulse parcă din povești. ***„Știu că aceea a lu' Baciu fură. Mamă-sa fura cu el în burtă. Doamne iartă-mă! Daa. Băietul ista a lui Baciu moștenește. Știi ce-nsamnă să moștenești, c-aiasta-i din burtă“***, îi dă cu gura tanti Ileana. Cînd ajunge și la Vasilică, stropii lacrimilor se fac una cu picăturile leneșe de ploaie. ***„O vîndut o bucată de pămînt, bre, ca să-l țină la facultate. Așa băiet nici n-am văzut. Vai de mine. Zicea «săru' mîna» la tătă lumea“***, îl laudă țăranca pe Vasilică. Cu mîna pe suflet, femeia începe să o ocărască pe Tereza, „țiganca“ care le-a sucit mințile băieților. ***„Și ea, în toate ziarele am citit, bat-o Dumnezeu de țigancă, îți spun că nu-mi iese din minte. Spunea că ea o fost creierul mafiei. O mafie grozavă, dom'le“***, se aprinde mătușa. Șuvoiul de vorbe se oprește la apariția unei mașini hodorogite care intră duduind pe uliță.

Vasile Andrei sau Moș Crăciun, tot una

Tatăl lui Vasile Andrei: un bătrînel mărunțel, cu figura lunguiață și o barbă țepoasă. Din spatele ochelarilor cu lentile uriașe se ițește jucăușă o privire de moș Crăciun. Oprește în fața curții un Aro rablagit, vine agale spre poartă, întinde o mînă ciotuoasă și răspunde la salut cu un glas mormăit și plin de blîndețe. Cînd aude că am fost la Cluj și am vorbit cu „Vasilică“, ochii i se aprind în cap și începe să ne iscodească cu o ridicare din sprîncene, căindu-și feciorul. ***„Vai de capul lui !“. „Nu-mi vine să cred că Vasilică aista a meu o fost capabil de așa ceva. Atîta școală, atîta chin pe capul nostru“. „Li-i șî rușine la oamini să mă întrebe“***, adaugă în grabă bărbatul, scuzîndu-se parcă de necazul care s-a abătut asupra copilului său.

Întruchiparea unei dureri sfîșietoare, așa arată mama lui Vasile. Cearcăne uriașe îi acoperă ochii înroșiți de plîns și toată făptura femeii s-a adunat într-un rictus de spaimă. Gura țuguiată s-a adîncit în bărbia tremurîndă. ***Rodica Andrei*** merge de parcă ar căra în spate o povară mare cît lumea. În privirea ei se vede același cutremur sufletesc pe care l-am zărit cu frînturi la copilul ei, arestat pentru crimă. ***„Ca cum mi-ar fi dat Dumnezeu un pietroi în cap, așa am pățit atuncea. Mă gătesc, mă duc jos. Zî și noapti una plîng. N-avea nimica cu nimeni“***, mărturisește Rodica Andrei. Femeia nu a înțeles nici pînă acum ce s-a întîmplat cu adevărat. Întîmplările de-a dreptul incredibile au lăsat-o mută de uimire, sleită de puteri și cu o mare îndoială în inimă. Mamă-sa spune că băiatul era o fire mai retrasă, niciodată nu le spunea părinților frămîntările care-i măcinau mintea. ***„Era închis așa la vorbă, citea mereu. Nu ieșea, nu bea, nu fuma“***, se jeluiește mama băiatului. Ancheta polițiștilor a venit peste casă ca un trăsnet, cu atît mai mult cu cît băieții în uniformă se înghesuiau mai anii trecuți să ia o gură de ozon la Durău pe timpul concediilor. ***„Eu am avut în gazdă polițai, tot timpul am avut. Ei îmi știau casa. As' toamnă au stat și de la Piatra cîțiva, cînd veneau în liber. O intrat roată așa prin casă și o ieșit. Ei stia ce am în casă. Nu mi-o găsit nimic“***, se justifică femeia. În tăcerea de moarte care s-a așternut în cameră, icnetele gîtuite de plîns ale părinților povestesc despre o suferință căzută din cer, pe care nimeni din sat nu mai poate să o înțeleagă.

Acasă la mama lui Daniel Baciu

■ **familia din Ceahlău spune că băiatul voia să se facă popă**

Sub dealurile asudate de ploaie se ițește cătunul Ceahlău, la o aruncătură de băț de Durău. Ogrăzile muntenilor sînt pline de lemnărie. În centrul satului am intrat deja în gura lumii. Două vînzătoare de zarzavaturi, ghemuite lîngă o tarabă cu roșii și castraveți, ne iscodesc curioase. „Da' ce treabă aveți cu alde Baciu și Andrei ? Primii stau mai în deal, lîngă gaterul de lîngă pod iar ceilalți locuiesc din vale lîngă spital“, ne lămurește scurt una dintre vînzătoare.

Cînd a fost arestat, Daniel Baciu dormea cu pistolul sub pernă

Locuința familiei Baciu se ridică din perdeaua de ploaie. O căsuță albicioasă cu cerdac, plantată în mijlocul ogrăzii invadate de verdeață. Mama lui Daniel apare din spatele casei cu picioarele desculțe, bătucite de noroiul răscolit de ploaie. O femeie corpolentă, cu brațele revărsate peste corpul voinic. Are palmele groase, schimonosite și bătucite de corvoada de la țară. Figura ei aduce puțin cu înfățișarea feciorului: fața mare, părul răvășit, ochii castanii, încercănați cu pete maronii și o privire iscoditoare. Se fîstîcește cîndvine vorba de băiatul ascuns în arestul Poliției din Cluj. Se scufundă într-un fotoliu violet și își acunde mîinile în poala fustei.

Femeia încearcă să înțeleagă ce s-a întîmplat, cum de a fost posibil ca feciorul ei, de altfel ***„un copil extraordinar“***, să omoare un om și să năvălească cu pușca într-un han, pentru a-i jefui pe alți oameni. Lacrimile mari îi năvălesc pe obrajii bucălați și femeia se ascunde în căușul palmelor grunțoase. ***„Mie mi-o rămas imaginea lui, un copil bun, deștept, cuminte, harnic. Cineva l-o tras într-o capcană, într-o cursă pe el“***, continuă femeia, cu ochii pierduți într-un colț de cameră. Nici în ruptul capului nu-i vine să creadă că feciorul ei s-a apucat de răutăți. Cu fața lungită de durere, ***Mariana Baciu*** povestește încet că în clasa a opta Daniel se gîndea că o se facă popă. ***„O vrut să deie la seminar și s-o dus odată la biserică. Era prin clasa a șaptea sau a opta. Și-n biserică era cu lumînări, nu era ca acuma. Și i-o fost rău, aproape o leșinat și de-atunci o zis «mămică, eu nu mă mai duc, eu nu mă mai duc acolo»“***.

Criminalul, coleg cu polițiștii care l-au anchetat

După ce a terminat generala - „aproape primul din sat“, după cum spune mama lui Baciu - băiatul a mers la Piatra Neamț unde a intrat la Liceul Silvic iar după ce s-a văzut cu diploma de bac în mînă s-a încris la facultatea de Drept a Universității „Mihai Eminescu“ din Piatra Neamț. Se știa cu polițiștii de prin Piatra - colegii lui de facultate - și scormonea prin filmele cu jafuri, răpiri și împușcături, încercînd să-și facă un stil. Se apucase de box și l-ar fi încîntat mai degrabă pantofii lăcuiți, pantaloni de stofă, călcați la dungă și cămăși cu gulerul apretat. După terminarea liceului, Baciu se purta deja prin Piatra Neamț cu pardesiu lung, haine sobre și o figură țeapănă. Începuse deja să-și închipuie cum i-ar sta cu o armă în mînă. ***„Faci tu Dreptul, știi toate legile și te apuci să omori un om, asa ceva nu pot să cred“***, se vaită femeia. ***„N-o făcut așa ceva, el nu omora o muscă, îi era milă“***, presupune femeia scuturînd ușor din cap de parcă ar vrea să alunge o fantasmă urîtă.

RomTelecom începe anul cu scumpiri

■ **creșterea tarifelor va fi, în medie, de 11,72%**

Tarifele practicate de RomTelecom se vor majora, de la 1 ianuarie 2001, în medie cu 11,72%, după ce în cursul anului 2000 serviciile telefonice s-au scumpit cu peste 26%, a anunțat, vineri, conducerea companiei.

Un abonament pentru linia telefonică principală cu 100 de impulsuri incluse va costa 139.000 de lei, mai mult cu 15.000 de lei fată de prețul actual. De asemenea, abonamentul cu 50 de impulsuri incluse va avea un tarif de 113.000 lei, fată de 99.000 lei în prezent, în timp ce abonamentul fără impulsuri incluse va costa 85.000 lei, fată de 71.000 lei la ora actuală.

În cazul liniei telefonice comune, noul tarif al abonamentului cu 100 de impulsuri va fi de 113.000 lei, în creștere cu 10.000 lei. Pentru un abonament cu 50 de impulsuri se va plăti 88.000 lei, fată de 78.000 lei în prezent, iar pentru cel fără impulsuri tariful va fi de 59.000 lei, fată de 49.000 lei în vechea grilă de tarifare.

Prețul unui impuls telefonic este menținut la 595 de lei. Nemodificate rămîn și tarifele pentru instalări de linii telefonice principale, taxele de instalare fiind reduse la jumătate.

Principala noutate constă în schimbarea palierelor orare și a duratei impulsului, atît pentru convorbirile locale, cît și pentru cele interurbane, inclusiv cu Republica Moldova. În zilele lucrătoare, ziua se împarte în trei paliere orare, fată de patru paliere orare în prezent: între orele 07.00 și 16.00, între orele 16.00 și 22.00, respectiv între orele 22.00 și 07.00. Sîmbăta este adusă, din punct de vedere al tarifării, la regim de duminică. De la 1 ianuarie 2001, traficul telefonic realizat în week-end va fi structurat pe două paliere orare: 07.00-22.00, respectiv 22.00-07.00, ceea ce va conduce la practicarea unor prețuri mai reduse pentru convorbirile locale și interurbane. Spre exemplu, prin noile tarife, o convorbire telefonică realizată sîmbăta în intervalul 07.00-22.00 se va taxa cu 1 impuls la 120 de secunde, fată de 1 impuls la 60 de secunde cît reprezintă nivelul taxării percepute în prezent pentru convorbirile efectuate în intervalul orar 07.00-15.00.

Convorbirile interurbane se vor ieftini cu 15% prin modificarea duratei și a cadenței impulsului. Între orele 07.00-16.00, convorbirile interurbane sînt taxate cu 5 impulsuri pe minut, între 16.00-22.00 cu 4 impulsuri pe minut, iar între 22.00 și 07.00 cu 3 impulsuri pe minut. Si în acest caz sîmbăta este adusă la regim de duminică, ceea ce înseamnă că între orele 07.00 și 22.00 se vor taxa cîte 4 impulsuri pe minut, fată de 5 impulsuri pe minut în prezent. Ultimele majorări ale tarifelor RomTelecom au avut loc la 1 aprilie, cu 17,62%, respectiv la 1 iulie, cu 7,37%. ■

Banca „Romexterra" s-a mutat în casă nouă

Noul sediu de pe strada Arcu

Sucursala Iași a Băncii de Credit și Dezvoltare „Romexterra" are de ieri un nou sediu, amplasat puțin mai sus de cel vechi, în incinta fostei alimentare de pe strada Arcu. Pînă în prezent, „Romexterra" are deschise în țară 11 sucursale și agenții, sucursala din Iași fiind singura din Moldova. În viitorul apropiat urmează să se deschidă încă patru sucursale și agenții, din care una la Bacău. ***„Banca a devenit operațională în luna martie 1993, cunoscînd un proces continuu de dezvoltare. Dacă, la 31 decembrie 1999, capitalul social vărsat era de 59 miliarde lei, la 30 noiembie 2000, acesta a ajuns la 150 miliarde lei"***, a declarat ***Corneliu Pogor,*** directorul sucursalei Iași. ***Ioan Albu,*** președintele Băncii „Romexterra", cu sediul central la Tîrgu-Mureș, consideră că „sediul din Iasi, care va deveni operațional începînd de luni, este cel mai reușit din țară". **(C. P.)**

Maricel Popa a cumpărat „Tehnoton"-ul cu 13 miliarde

■ **patronul firmei „Omega is Communications" a luat pachetul majoritar de acțiuni de pe piața RASDAQ ■ el a plătit „cu banii jos" ■**

Continuare din pagina 1A

Maricel Popa este noul patron al Tehnoton S.A.

Oferta publică a fost inițiată de Ministerul de Finanțe pe 4 decembrie pentru o perioadă de 44 de zile, perioadă de două ori mai mare decît perioada licitațiilor pe RASDAQ efectuate de FPS. Initial, privatizarea urma să se realizeze în licitație olandeză, cu un preț de pornire de 1.500 lei; în fiecare zi, pretul pentru o acțiune urmînd să scadă cu o anumită sumă. Cum singurul participant a fost societatea ieșenă „Omega is Communications", pretul de închidere al licitației a rămas la 1.500 de lei/acțiune (s-au tranzacționat peste 8,6 milioane de acțiuni). „Tehnoton", fost producător de aparatură electronică, aparate de radio și televizoare, a făcut în ultimii ani, pentru a putea rezista pe piată, conversia către aragaze și mașini de spălat. La ora actuală, aragazele ocupă în jur de 70-80% din structura producției, restul fiind împărțit între masini de spălat, transformatoare și bobine electrice. Firma derulează acum un contract de electronică industrială în lohn cu Norvegia. Are în jur de 500 de salariați și pentru sfîrșitul anului se previzionează o cifră de afaceri de 65-70 miliarde de lei. Dacă pînă în anii trecuți se lucra pe pierderi, anul acesta s-a reușit eliminarea lor în așa fel încît „Tehnoton" va obține și un mic profit, după cum spune directorul general, ***Liviu Șufaru.***

La jumătatea lui 2000, înainte de conversia datoriilor în acțiuni, fabrica avea în jur de 19 miliarde de lei de plătit la stat. Liviu Șufaru s-a arătat mulțumit că în sfîrșit privatizarea pe care o aștepta de mai mult timp s-a produs. ***„Sper să facem afaceri bune împreună, societatea să se dezvolte și imaginea ei să fie din ce în ce mai bună"*** a spus el. Cumpărătorul acțiunilor, firma „Omega is Communications", are 300 de salariați. Oferă produse și servicii în domeniul telecomunicațiilor, radiocomunicațiilor, audiovizualului etc. Tot această firmă face și produse de mobilier într-o hală care era pînă acum închiriată de la „Tehnoton". În topul primelor 50 de SRL-uri din județ, după cifra de afaceri, se află pe locul 24, cu o cifră de afaceri pe 1999 de 30,273 miliarde lei și un profit de 4,78 miliarde lei. Dezvoltarea societății înființate în 1994 este spectaculoasă. În 1998, de exemplu, înregistra o cifră de afaceri de 10,7 miliarde lei. În fiecare top realizat de Camera de Comerț se situiază din 1995 pe primele locuri. Colaborează cu firme precum „Panasonic", „Sony", „Motorola" sau „York", organizînd centre de prezentare pentru acestea, precum și service pentru produsele respective. Firma „Panasonic" o situează pe primul loc în țară în ceea ce privește calitatea serviciilor oferite clienților produselor „Panasonic". Tot în acest an a achiziționat și fostul centru teritorial de calcul „Sinta". În ceea ce privește intențiile sale pentru „Tehnoton", pentru care a plătit „cu banii jos", asociatul unic și directorul general al „Omega is Communication", ***Maricel Popa,*** ne-a spus: ***„Vom continua să facem produse mai multe și de mai bună calitate. Am în vedere o flexibilitate mare a producției, precum și o modernizare a spațiilor de producție. Dorința mea este ca să fac și eu ceva să devansăm Bacăul din punct de vedere economic".***

Simirad împreună cu Emrah Eren, directorul general „GimaRom Holding"

Iașul are un nou supermarket

■ ***primarul Simirad a tăiat ieri panglica la „Gima Superstore"***

Ieri a fost inaugurat al treilea „Gima Superstore" din România. La eveniment, alături de un public numeros, au fost prezenți ***Emrah Eren,*** directorul general „GimaRom Holding", primarul ***Constantin Simirad*** și prefectul ***Florin Vitan.*** Pentru premierea elevilor ieșeni participanți la olimpiadele internaționale, directorul general al „GimaRom" a oferit primarului Simirad un cec în valoare de 10 milioane lei. De la acest supermarket, situat la parterul complexului „Iulius Mall", clienții se pot aproviziona cu o gamă largă de mărfuri, cuprinzînd peste 15.000 de articole: alimente proaspete, băuturi, produse de uz casnic, textile. Pentru a fi siguri că „Gima" oferă cele mai mici preturi de pe piață, reprezentanții firmei efectuează la competitori analize de preț de două ori pe săptămînă. Interesant este că, fată de alte magazine, părinții pot fi însoțiți și de copiii mai mici de șase ani, pentru care există cărucioare speciale de cumpărături. Cei care achiziționează produse de cel puțin 250.000 lei, vor intra în posesia Gima Club Card, un card personalizat care aduce deținătorului reduceri și cadouri-surpriză. Pentru a veni în întîmpinarea dorințelor clienților, „Gima" a introdus, pentru prima oară în România, sistemul prin care este acceptată returnarea unui produs în termen de 3 zile dacă un client nu este mulțumit de produsul achiziționat. **(C.P.)**

„Aș tăia patru zerouri la o bancnotă"

■ ***propunerea aparține premierului-guvernator Isărescu ■ el a criticat o eventuală subordonare politică a Băncii Naționale ■***

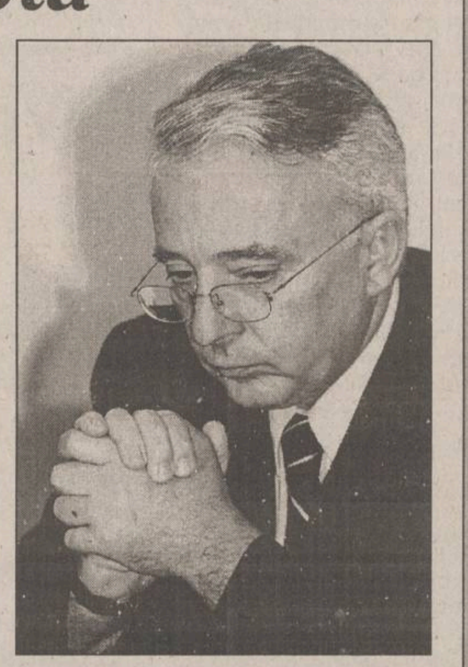

Subordonarea politică a Băncii Naționale a României ar implica costuri foarte mari, deoarece ar intrat în contradicție cu intenția de apropiere a BNR de coordonatele Băncii Centrale Europene, a declarat, ieri, prim-ministrul ***Mugur Isărescu*** **(foto).**

El a arătat că, în procesul de aderare la Uniunea Europeană, Banca Națională trebuie să se apropie de coordonatele acestei instituții, continuînd politica de independență, de efectuare a unor „operațiuni pure de bancă centrală" și de neimplicare în alte operațiuni comerciale.

Isărescu a precizat că problema schimbării conducerii BNR va fi abordată în cursul lunii ianuarie. ***„Eu am înțeles că este vorba de o modificare mai amplă a legii, dar voi comenta doar după ce am o discuție cu PDSR pe această temă"***, a spus Isărescu.

El a arătat că anticipează o modificare a politicilor monetare printr-o mai mare transparență a acestora, inclusiv a cursului de schimb.

„Anumite schimbări în politica monetară întrevăd chiar cu mine la BNR. Un lucru pe care l-aș face imediat, cu o inflație sub 20%, ar fi tăierea a patru zerouri la o bancnotă", a spus Isărescu.

Conform unor surse din PDSR, Mugur Isărescu ar putea fi înlocuit de la conducerea BNR, cu ***Florin Georgescu,*** în ianuarie 2001. Potrivit surselor, procedura de înlocuire a lui Mugur Isărescu se va face prin promovarea, în acest sens, a unei legi în Parlament.

25% - o inflație rezonabilă pentru 2001

Principalele probleme cu care se va confrunta viitorul guvern în relația cu organismele financiare internaționale sînt procesul de privatizare, salariile din sectorul bugetar și deficitul bugetar a declarat Mugur Isărescu.

El a adăugat că nu anticipează, în schimb, ***„probleme foarte mari"*** în ceea ce privește nivelul inflației. ***„Probabil că reprezentanții organismelor financiare internaționale vor propune un nivel final al inflației de 20%, dar procentul de 25% este unul rezonabil pentru anul 2001"***, a spus Isărescu.

Premierul desemnat de PDSR ***Adrian Năstase*** a declarat, miercuri, că situația bugetară este mult mai „rea" decît cea pe care o cunoștea, deoarece în ultimii ani au fost acordate sume mari pentru diverse operațiuni, acceptîndu-se credite externe spectaculoase și s-au aprobat mari creșteri salariale, alocații, indemnizații, în baza unor ordonanțe și hotărîri de guvern. Potrivit lui Năstase, acest lucru crează o presiune suplimentară asupra bugetului, ceea ce se va simți la deficitul bugetar.

Un curs mediu de 28.000 lei/dolar

Actualul Guvern estimează un curs mediu de schimb de 28.000 lei pentru un dolar în anul 2001, a afirmat Isărescu.

„În proiectul de buget pe anul viitor cursul mediu de schimb se va situa în limitele inflației", a spus Isărescu. El a arătat că, potrivit proiectul de buget pe anul 2001, elaborat de actualul Cabinet, deficitul bugetului de stat și cel al bugetului consolidat se va situa, la sfîrșitul anului viitor, la 3,8%, respectiv la 3,9%, în condițiile în care, în anul 2000, deficitul bugetului de stat și al bugetului consolidat se estimează a fi de 4,3%, respectiv de 3,5%.

Premierul a arătat că actualul Cabinet prognozează că nivelul cheltuielilor cu dobînzile se vor reduce de la 5,1% în 2000 la 4,4% în 2001 și a precizat că datoria publică internă și externă, care prezintă în acest moment un nivel de 32-33%, manifestă tendințe de scădere.

Veniturile obținute din privatizare sînt estimate să crească de la 6.000 miliarde lei în 2000 la 10.000 miliarde lei în 2001. Nivelul inflației pentrul anul viitor se estimează a fi de 25%, iar cel al creșterii economice, de 5%, bazat pe investiții, în principal, și pe exporturi.

Ponderea principalelor impozite se estimează a se menține la același nivel din acest an, cu o ușoară creștere a accizelor, deoarece ***„în ultima parte a anului, s-a dovedit că acestea se pot colecta mai bine"***, a adăugat premierul. ■

100.4 FM

ȘTIRI ECONOMICE

Se va înființa un Oficiu special pentru investitorii străini

Viitorul secretar general al Guvernului, ***Șerban Mihăilescu,*** a declarat, vineri, că la Guvern se va înființa un Oficiu special pentru activitatea investitorilor străini (One Stop Office), care va fi în coordonarea unui secretar de stat de la Secretariatul General al Guvernului și va organiza și asigura legăturile și întîlnirile posibililor investitori străini cu persoanele din Executiv din domeniile de interes ale investitorilor. Înființarea acestui Oficiu va duce la eliminarea birocrației în acest domeniu, astfel încît investitorii străini să nu mai fie „plimbați" dintr-un loc în altul, a spus Mihăilescu. El a precizat că acest Oficiu va păstra permanent legătura cu noua structură de Comerț Exterior din Ministerul Afacerilor Externe și cu secretarii de stat din Ministerul Integării Europene și ministerele economice. Potrivit lui Mihăilescu, Secretariatul General al Guvernului va coordona agențiile guvernamentale care nu vor fi arondate ministerelor, și anume Agenția de Valorificare a Activelor Bancare (AVAB) și Agenția Națională pentru Drepturile Copilului. El a spus că aceste agenții au înregistrat ***„deficiențe majore"*** și ***„rezultate relativ necorespunzătoare"***, iar pentru rezolvarea acestor probleme sînt necesare ***„un management mai performant și controlul utilizării fondurilor primite din țară și străinătate"***, sugerînd înlocuirea conducerilor acestor agenții.

BERD a aprobat aderarea Iugoslaviei

Banca Europeană pentru Reconstrucție și Dezvoltare (BERD) a anunțat, vineri, că a aprobat aderarea Iugoslaviei, fiind prima instituție financiară internațională care adoptă această măsură de la demiterea președintelui ***Slobodan Miloșevici,*** informează Reuters. BERD, care sprijină statele foste comuniste din Europa de Est în tranziția către economia de piață, a anunțat că membrii consiliului său director au aprobat reintegarea Iugoslaviei în această instituție. În plus, BERD a precizat că aderarea Iugoslaviei ar putea avea loc în ianuarie 2001. La rîndul său, vicepremierul iugoslav ***Miroljub Labus*** a afirmat că autoritățile de la Belgrad caută, în prezent, un donator care să-i achite taxa de aderare de 16,5 milioane de euro. ***Olivier Descamps,*** directorul BERD pentru Europa de Sud-Est, a afirmat că integrarea Iugoslaviei în această instituție înseamnă obținerea accesului la capitalul necesar pentru relansarea economiei, adăugînd că bancă intenționează să-și deschidă un birou la Belgrad, în luna martie 2001.

Curs calculat de BNR, 15.12.2000

25.592 lei/dolar
11.735 lei/marca
22.953 lei/EURO

AGENDA BANCARĂ

Aveți parteneri de afaceri la New York? Vreți să vizitați Parisul? Prietenii v-au invitat la Sidney?

Nu vă mai faceți griji cu formalitățile legate de schimbul valutar. Aveți acum cardul de debit **Maestro MONDO** emis de Banca Translivania. **Maestro MONDO** se alimentează cu lei în România și poate fi folosit atît în țară, cît și în străinătate la orice bancomat pentru obținerea de numerar în monedă locală. Cu **Maestro MONDO** puteți achita direct la orice magazin și punct de vînzare unde este afișată sigla Maestro.

BANCA TRANSILVANIA
Afacerile cresc la noi

Cardul **Maestro MONDO** face schimbul pentru dumneavoastră !

BRD
BANCA ROMÂNĂ PENTRU DEZVOLTARE
GROUPE SOCIETE GENERALE

Vă oferă serviciul *WESTERN UNION* - cel mai rapid mod de a trimite și a primi bani din toată lumea, în doar cîteva minute.

În fiecare an miliane de oameni din întreaga lume se bazează pe serviciile *WESTERN UNION*, fie că sînt:

- **emigranți la muncă care trimit bani acasă pentru a-și întreține familiile**
- **turiști aflați în străinătate și care se confruntă cu o situație de criză și au nevoie urgentă de bani**
- **oameni de afaceri care solicită rapid un transfer de fonduri.**

De ce nu a-ți fi și dumneavoastră beneficiarul serviciului WESTERN UNION?

Simplu, rapid și sigur!

WESTERN UNION | TRANSFER DE BANI

RTV EUROPA NOVA IAȘI
TV EUROPA NOVA
canal 54

sîmbătă, 16 decembrie, ora 8:30

Camera galbenă

"A patra putere"

O radiografie a jurnalismului actual și o necesară analiză a provocarilor mediatice ale secolului următor.

Invitat: prof. univ. dr. Alexandru Călinescu

Realizator: Mihaela Calcan

WEIDER
SUPLIMENTE NUTRITIVE
import SUA, pentru sportivi:
concentrate proteice, aminoacizi, creatină, HMB, fat burners.
Indicate pentru refacere după efort, mărirea masei musculare, slăbire.

APARATURĂ PROFESIONALĂ
(import Italia) pentru săli de fitness, forță, cabinete de recuperare.

REVISTA FLEX - FITNESS
o revistă pentru un corp armonios, puternic și sănătos.

CULTURISM ȘI FITNESS
la Sala Sporturilor - parter;
Program zilnic intre orele 10-12 si 16-22.
Aer condiționat, instructor calificat, aparatură heavy duty.

Tel/fax 032-222027; 094-792553

Monitorul

Editoriale

NAȚIONAL

România cui?

Trăind prin delegație, am pierdut sentimentul că, de fapt, țara în care locuim ne aparține. De aceea sîntem dispuși s-o lăsăm pe mîna oricui

Sîntem prea mulți. În România nu e loc pentru toți. O parte însemnată dintre noi rămîne mereu pe dinafară. Aceasta e drama tranziției noastre pe care nici un regim, nici un guvern, nici un partid, nici un politician nu a încercat sau nu a înțeles s-o rezolve. În termeni ceva mai prețioși, o putem numi excluziune. Sociologii îi spun deficit de capital social. Analiștii politici cred că a fost vorba de un vot împotriva democrației. La ProTV i s-a spus „Țara lui Vadim“.

Ceea ce urmează să înțelegem de-acum înainte e că democrației noastre îi lipsește un partid al însinguraților. Al celor, mulți dintre noi, pentru care România e o insulă. Un loc în care trebuie să înveți, dacă e să supraviețuești, s-o iei mereu de la capăt.

La 26 noiembrie nu s-a votat împotriva sărăciei, ci împotriva singurătății. Nu e o figură de stil. Însingurarea, sentimentul difuz dar apăsător al dezmoștenirii, al derivei existențiale sînt mai grave decît foamea. Statisticile și sondajele de opinie sînt incapabile să le surprindă. Pentru Vadim Tudor nu au votat categorii sociodemografice, aceste „căprării“ cu care lucrează științele sociale. Votanții lui Vadim nu au profil sociologic. Ei sînt cei care ne spun că România are ceva din caracteristicile unui trib. Și tot ei ne spun că guvernămîntul de pînă acum a fost un eșec. Obsesia ultimilor unsprezece ani a fost cuvîntul reformă. Un guvern bun e un guvern care face reformă. Care reformă urma să aducă mai mulți bani în buzunarele românilor și mai multă pîine pe masă. Și s-a făcut reformă. Privatizarea a atins toate formele posibile. De la vînzarea pe bursă pînă la trecerea în proprietate privată a asfaltului de pe drumurile publice, a șinelor și a cuprului din instalațiile de semnalizare ale căilor ferate. S-au privatizat justiția și poliția, s-au privatizat funcțiile publice și instituțiile statului. Reforma e atît de avansată încît România însăși a devenit un stat privat. Problema e că, într-un stat privat, ideea de societate, de societate civilă, de comunitate, de cetățean, de libertate și de viață privată devine un nonsens. Într-un stat privat nu există decît indivizi singuratici. Indivizi care doar mimează viața. Telenovela, Bingo, Vacanța Mare, BUG Mafia, Chestiunea Zilei, Surprize, Surprize..., MTV, Ion Iliescu, Vadim Tudor și crîșma din cartier, prin toate acestea mimăm viața de familie, ideea de muncă și cîștig, de comunicare și comunitate, de libertate și protest, de participare și responsabilitate, de solidaritate și de viață politică.

Trăind prin delegație, am pierdut sentimentul că, de fapt, țara în care locuim ne aparține. De aceea sîntem dispuși s-o lăsăm pe mîna oricui. Pe mîna lui Vadim Tudor. Sau a lui Ion Iliescu. România e un stat fără subiect. Sau, mai bine zis, un stat cu subiect inventat. Fiecare guvern de pînă acum a administrat România care i-a convenit. Dincolo de cuvintele magice precum reformă, privatizare, restructurare, economie de piață, democrație, drepturile omului, intergrare europeană, liberalism, social-democrație, creștin-democrație, patriotism sau societate civilă, guvernările de pînă acum au urmărit un singur lucru. Să țină pasul cu o Românie pe care, pe zi ce trece, tot mai puțini reușeau s-o înțeleagă. Pentru că nimeni nu era dispus să și-o asume ca atare România a devenit un simplu subiect de negociere. Iar în campaniile electorale, obiect de licitație.

Numai că, între timp, România chiar s-a schimbat. Pe sub nasul politicienilor și al celor care au guvernat-o, România a luat-o hăis. Nimeni nu-i mai ține socoteala. Avem nevoie de o nouă guvernare. Avem nevoie de un guvern care să naționalizeze statul și să privatizeze societatea. Unul care să ne oblige să învățăm cum să trăim împreună.

Pavel LUCESCU

GULLIVER

De-a lungul vieții

Emil BRUMARU

Mi s-a chircit sufletul. Degeaba caut să-l dilat cu cafea, cu lecturi (împleticite în renunțări, în repetarea cîte unui cuvînt pînă-i pierd sensul, în descleierea literei de literă... vocalele, consoanele luînd-o razna... cîrduri de gîndaci monstruoși, încrucișate-n debandade agresive...), zădarnic răsfoiesc autorii veșnici, tămăduitori de-a lungul vieții: Baudelaire, Proust, Rilke, Montaigne, Eminescu, Blaga... șir lung, trainic, adăugit întruna, întărit, salvator, verificat în situații extreme... Clipa, ziua, săptămîna, mă prind, mă înhață de carne, de minte, de înțelegere, de neînțelegere, de deruta perpetuă a sîngelui pompat de-o inimă înfricoșată. Simt că pericolul nu a trecut, e prezent, acut, se lăfăie în văzul lumii, se dezvăluie în întreaga lui „splendoare“. Ca să subviețuiesc, recunosc, voi reîncepe vechea stratagemă a „cuibăririi“ în este-tic, în scris... într-o așteptare... ce fel de așteptare? Mi-e brusc somn, aș vrea să adorm și, ca în copilărie, să mă trezesc într-o dimineață calmă, temeinic așezată-n lumina geamurilor străvezii, împrejmuit de zgomote plăcute (nu țipete, insulte, beșteliri, crize de nervi etc.), alintat de miresmele iubirilor promise... Totuși, îmi zic, lucrurile se vor așeza, e prematur să dăm bir cu fugiții. Și apoi, unde-am mai fugi? Globu-i cam rotund, copii! Riști să ajungi de unde ai plecat... sau să nimerești și mai rău. Ce comod e pentru cei care tac chitic și fac pitaci. Numai că li se va opri și lor cișmeaua, vai! Și-atunci, tardiv-tardiv, vor urla și dînșii, da, vor urla demni! Și a pagubă...

*

N-am stare! Timpul mă împinge, mă hărțuiește, îmi dezarticulează „ideile“, credințele. Să răsfoiesc un pic ***Revista „22“, Nr. 50, 2000***. Desigur, voi cita din ***Nepregătiți***, editorialul semnat de ***Gabriela Adameșteanu.*** C-o observație... esențială: cum adică „nepregătiți“? Gîndiți-vă, amintiți-vă cum s-a desfășurat totul: certuri, certuri, certuri exasperante, inflamînd permanent partidele din coaliție, năucind oamenii ce așteptau, așteptau, strîngeau cureaua (pînă și pe cea de la ceas!), pricepeau din cînd în cînd, se enervau, iarăși nu mai deslușeau nimic din harababura creată, ba de unul, ba de altul... Să trecem. Iată perioada dintre cele două tururi de scrutin: „ Au urmat două săptămîni de stres maxim, la fel ca în timpul mineriadelor. Nu era vorba doar de riscuri individuale, ci de faptul că România se putea cufunda rapid în război civil și anarhie; criza pe care o face la cîțiva ani o dată, semnul unor grave fracturi sociale“. Urmează despicarea „radicalilor“ de „moderați“. Și finalul terifiant: „Altminteri, radicali sau moderați, oamenii din această parte a societății românești privesc uluiți chipul cunoscut al lui Ion Iliescu sau Parlamentul, cu grupuri compacte de peremiști, din care lipsa țărăniștilor se simte ca durerea unui braț amputat. Toboganul electoral i-a aruncat într-o realitate pentru care, sufletește, nu au avut vreme să se pregătească“. Îmi permit să cred că este imposibil ca să nu se fi dumirit careva dinainte. Ne-am amăgit, asta e, ne-am amăgit pe noi înșine. Iar cei care au „prins firul“ mai devreme erau obligați să aprindă, ca-n vechime, focuri pe dealuri, să afle tot omul. Presa, radioul, televiziunea, au „camuflat“ oarecum pericolul, l-au diminuat, i-au deturnat sensul real. Ne-a convenit să taxăm situația ca fiind un „bîlci“. Coșmarul se declanșase de mult timp... „Bîlciul“, generalizat, s-a transformat în traiul nostru de secundă cu secundă.

*

În ***România literară, Nr. 49, 2000,*** un superb fragment dintr-o convorbire a ***Roxanei Sorescu*** cu ***André Scrima, Despre spiritul Europei.*** Voi transcrie cîteva rînduri privind „contractul cu temporalitatea“: „Spre sfîrșitul mileniului I apare proiectul... Știți cît a durat construcția catedralei Notre Dame de Paris? Cîteva secole... Trei secole și ceva. La fel Domul din Milano, Catedrala din Nürnberg. Iau catedrala ca exemplu pentru că e cea mai vizibilă și emblematic cea mai eficace și solemnă formă pentru a situa prin ea intrarea Europei într-un proiect. Cînd intru într-un proiect înseamnă că sînt deja acolo unde nu am să fiu material niciodată: eu, care încep Notre Dame și care voi mai lucra încă zece ani, cît ține viața mea, nu am să fiu peste 350 de ani, la sfințire. Dar e tot «ca și cum»... Aleg această formă ca să situez spiritul european într-una din componentele lui cele mai probabil imperceptibile, dar cele mai decisive: contractul cu temporalitatea“. E limpede, cine nu suportă acest „contract“ voios-sacrificial, realizînd că e doar o verigă în construcția viitorului de peste... sute de ani, n-are ce spera, se împotmolește în graba de-a fi... imposibil, nu?... de-a pipăi și temelia și crucea zveltă, arteziană în infinit... ■

TABLETA PRIMARULUI

Daco-romanii

Constantin SIMIRAD

Marco avea o timiditate inexplicabilă în fața femeilor frumoase. Dacă era un grup de băieți și fete, atunci Marco strălucea prin poante bune și apropouri subtile. Cînd era singur cu o fată era însă un dezastru. Îi bătea inima cu o putere ce-i lua tot piuitul și tăcea ca un mut.

Marco era cam bondocel, cu un început promițător de burtă, dar avea picioare solide și era greu ca cineva să-l pună jos. Boala lui era la fetele înalte, cu picioarele crescute din gît.

Giovani, fratele său, achiziționase o plopancă din România și Marco a rămas cu gura căscată a mirare vreo două săptămîni. A început s-o întrebe dacă n-are vreo verișoară, vreo prietenă, vreo cunoștință ceva, acolo, bună de măritat.

Evident că apoi urmau alte întrebări, despre înălțime, vîrstă și chiar avere.

Marco lucra la renumitele pepiniere Vanucci, pe lîngă Pistoia, și n-o ducea chiar rău, dar nici bunăstarea nu-l dădea afară din casă.

Cînd a auzit de Violeta prima dată, l-a zvîcnit, așa, ceva la inimă, ca un semn ceresc.

- Are 1,90 m și 90-60-92, îi spusese plopanca de cumnată-sa, care avea doar 1,87 m.

Chiar dacă era cam coaptă, ca să fiu politicos și să nu zic răscoaptă, Violeta era o dulce de fată care-și pierduse speranța într-un măritiș oarecare.

Cînd a auzit că pleacă în vizită în Italia și, mai ales, pentru ce pleacă, parcă a dat strechea în ea.

Mai întîi, a rupt inima tuturor prietenilor ei, de la care și-a luat rămas bun, mai bine zis adio. Le-a vărsat tuturor cîte o lacrimă pe piept, fie acesta păros sau nu. Le-a dat tuturor o mostră de ultimă dăruire stropită cu lacrimi și cu foc. Lucrușoarele sale le-a dăruit prietenelor.

- Și dacă te întorci, tu cu ce mai rămîi, întrebau acestea suspinînd.

- Ori îl îmbrobobesc, ori mor pe acolo, rostea Violeta ca un judecător absolut, care nu-ți oferă alternativă.

Violeta a văzut bondocul, a oftat și a luat comportamentul unei școlărițe care nu prea înțelegea de ce i se descheie bluzica.

Marco însă era surdo-mut cînd rămîneau doar ei doi. O plimba, îi mai răspundea monosilabic, dar atît și nimic mai mult.

L-a luat în camera ei și l-a rugat s-o aștepte ca să se schimbe. A lăsat deschisă ușa de la baie, s-a dezbrăcat așa, mai în văzul lumii, dar tăntălăul privea în altă parte. I-a ghicit în palmă, i-a pus-o din greșeală la sîni, dar degeaba. Marco își trăgea rapid mîna ca și cum ar fi atins un șarpe.

Violeta nu dezarma ușor, dar din ce în ce mai mult era convinsă că bondocul nu era întreg. Dar chiar și așa, neîntreg, nu trebuia scăpat, pentru că Violeta a venit să se mărite.

Din acest motiv s-a hotărît să încheie lucrurile rapid, pentru că incertitudinea o omora.

L-a luat binișor pe Marco în camera ei, i-a ordonat să se facă lejer. A plecat în baie să se schimbe într-un halat de baie și a ieșit semipușcă de acolo.

Marco a căscat ochii cît cepele și gura i s-a înțepenit în poziția căscată. Violeta îl răstoarnă și-i umblă pe la intimități. Marco iese cu ușa în cap și Violeta plînge. Plînge cu năduf și bușește lucrurile prin casă.

Ușa se deschide și apare mezinul familiei, și el destul de copt.

- Nu vrea să se însoare cu mine, m-a chemat degeaba aici... plînge amar Violeta.

Giusepe, mezinul, se întristează foarte. Se apropie de Violeta, o mîngîie și șoptește abia auzit:

- Atunci mă însor eu cu tine...

Peste trei minute se consuma logodna și începea luna de miere. Violeta era în culmea fericirii. Plîngea și rîdea. Rîdea și plîngea. Visul ei se împlinea într-un moment cînd își pierduse toate speranțele.

La nuntă Marco plîngea cu lacrimi amare pentru că și el voise să se însoare cu Violeta, dar așa, mai încet.

Violeta avea grijă să-i rupă inima lui Marco, numai așa, din sadism.

După un timp a observat că Marco devenise mai îndrăzneț și a vrut să vadă pînă unde. Cînd au rămas singuri, Marco a început să gîngurească abia auzit.

- Violeta, n-ai vreo verișoară, vreo prietenă acolo în România...

- Am, Marco, răspunse Violeta cu milă.

Și uite-așa, dăcoaicele noastre și cu romanii italieni mai produc români și-n ziua de azi. ■

PUNCTUL CRITIC

Sensul tradiției și globalizarea

Radu Pavel GHEO

Circulă prin diverse cercuri autohtone, politicianești și aproximativ culturale, ideea că procesul de globalizare ar distruge tradițiile strămoșești ale neamurilor, y compris cele ale neamului românesc. Desigur că, dacă luăm ideea așa cum zboară din gură în gură, evitînd să o trecem prin creier, globalismul capătă forma unei ideologii de tip totalitar, uniformizatoare, consumiste și - de ce nu? - americănesc de superficiale. Iar dacă pomenim de America, liderul globalizării, dăm din fandacsie în ipohondrie și gata. Și nimica mișcă, vorba lui Leonida, pus față în față cu revoluțiunea.

Înainte de a condamna sau aproba fenomenul globalizării, ar trebui să ne gîndim dacă îl putem evita și ce riscăm dacă o facem. Și, mai înainte, să vedem ce mai înseamnă tradiția sau ce se înțelege în mod obișnuit prin tradiție. Orice antropolog cu scaun la cap va preciza că în cadrul unei comunități nu există tradiție, ci tradiții. Mai mult, că o cultură trăiește în timp, modificîndu-se permanent, putînd să ajungă chiar la schimbări radicale. Tradiția nu poate fi despărțită de schimburile culturale, care se petrec la scară planetară, deci nici de o anumită sincronizare. Am găsi mult mai ușor căi de comunicare cu un olandez din secolul al 20-lea decît cu un român din secolul al 15-lea. Ceea ce numim de obicei „specific național“, departe de a fi ceva imuabil, se modifică odată cu trecerea timpului, sincronizîndu-se cu spiritul vremii, iar clișeele de tipul „sufletul veșnic al neamului“ românesc sau sri-lankez nu sînt altceva decît clișee. Poetice, emoționante, dar clișee.

Un exemplu strălucit ni-l oferă chiar imaginea satului românesc și mai ales importanța acordată costumului popular. În primul rînd, ar fi o naivitate să credem că există un port popular național unic, un costum specific acestui popor. Costume - da, fiecare cu specificul zonei din care provine și cu influențele alogene inevitabile: sîrbești în Banat, ungurești în Ardeal, rusești în anumite zone din Moldova. Dar din ele nu se poate deduce ceva specific românesc decît prin convenție. Altfel, pentru ochiul unui necunoscător, portul popular din Oltenia este la fel de asemănător (și de diferit) și față de un costum popular ardelenesc, și față de unul sîrbesc. Așa-numitul specific popular românesc, dincolo de comunitatea de limbă (ea însă extrem de importantă), este de fapt un construct imaginar, impus cultural și acceptat ca realitate pe baza unui consens „a posteriori“, la nivelul mentalului național.

În al doilea rînd, tradiția nu înseamnă neapărat încremenire în istorie. În zonele mai bogate ale României casele tradiționale, de lemn, cu prispă, cu șindrilă, cu cuptor de lut, au fost înlocuite de așa-numitele „vile“ cu etaj, cu multe încăperi, cu „Răpiri din serai“ pe pereți și candelabre cu turturi zornăitori pe tavan. Acest stil, chiar dacă puriștilor nu le va plăcea, constituie deja un model tradițional. De alt tip decît cel promovat ideologic, dar tradiție încă. Sufletul neamului românesc nu exclude nici seraiurile, nici faianța de import, nici mașinile nemțești, parcate în fața grajdului, și cu atît mai puțin manelele, muzica de mahala, devenită muzică tradițională românească. Tradiția are și trecut, dar și prezent. De altfel, nenumărate sate românești își au bărbații plecați la muncă în străinătate, de unde nu vor veni nici cu ii și clopuri, nici cu pluguri de lemn sau loitre de căruță, ci cu televizoare, mașini, videocasetofoane, ciocolate și haine „de import“. Iată un semn că globalizarea lovește unde nici nu te aștepți.

În al treilea rînd - și aici lucrul este evident pentru toată lumea - portul popular NU mai reprezintă de mult comunitatea tradițională. Procesul modernizării afectează și ceea ce ne place să numim „oazele de spiritualitate națională“. În comunitățile rurale costumul popular (cu toate funcțiile sale - de reprezentare, de identificare, de prestigiu etc.) a fost înlocuit de hainele moderne. Comunitatea a acceptat asta ca pe ceva firesc. Îmi amintesc că, în copilărie, la „nedeie“, sărbătoarea anuală a satului și prilej de reafirmare a coeziunii comunității respective, satul meu natal devenea brusc suprapopulat: cei plecați definitiv „la oraș„ veneau acasă, triplînd temporar numărul locuitorilor. Și în fiecare an orice familie își punea aceeași întrebare: ce fel de rochie (cît mai modernă) să facă pentru femeile din casă (inclusiv pentru fetițele de 4-5 ani) și ce culoare să aibă noul costum de haine al bărbaților (inclusiv al copiilor de 4-5 ani)? Aata era deja tradiția, regula nescrisă: un costum nou sau o rochie nouă la fiecare „nedeie“. A apărea la horă în costumul popular al zonei ar fi fost o excentricitate. Formația de muzică populară plătită să cînte era îmbrăcată cît mai modern, iar solista - imitînd de obicei stilul sîrbesc - prefera fie o fustă cît mai scurtă și o geacă de piele, fie o rochie de seară. O fi fost kitsch? Poate, dar a devenit tradiție. Iar tradiția nu se impune din exterior, nici măcar prin vaietele tradiționaliștilor.

Acolo unde costumul popular se mai poartă încă, nu doar de sărbători, ci și ca haine de toată ziua, avem de-a face cu o excepție. Iar dacă vorbim despre excepții, nu avem voie să generalizăm. Nu ne este permis să valorizăm pozitiv conservatorismul, nici să demonizăm modernizarea la care se vor supune pînă la urmă și cei suspomeniți. Totuși ne încăpățînăm să asociem tradiția cu portul popular și nu cu costumul de haine de-a gata, deși realitatea ne contrazice. Visînd la un trecut idilic, luăm dorințele drept realitate. Poate că unii, dintr-un romantism de secol 19, ar dori să-i oblige pe români să-și reia portul, contrazicînd exact sensul tradiției. Poate ar alege chiar un port unic, creat ad-hoc, ca să arătăm că aparținem aceluiași popor. Adică tradiție cu forța. Tare ne mai străduim să construim în imaginarul ideologic ceea ce dispare din realitate! ■

PATA DE CULOARE

Un artist al surprizelor: Rolf Landen

D.N. ZAHARIA

Deși o anume emisiune a TVR tinde să demonetizeze termenul de „surpriză“, acesta se impune totuși de la sine publicului amator de artă care a urmărit manifestările expoziționale ale profesorului-vizitator sosit acum zece ani la Academia de Arte din Iași, Rolf Landen. Într-adevăr, după cè, timp de mai mulți ani, s-a făcut cunoscut ca un creator original de păpuși pentru spectacolele de teatru pentru copii, dintr-odată a deschis la Cupola o expoziție de pictură, iar acum, cînd îl credeam abandonat noii sale pasiuni, ni s-a dezvăluit într-o cu totul altă ipostază - aceea de artist-interpret al teatrului de păpuși. O ipostază care a impresionat nu numai prin nota sa de surpriză, ci mai ales prin resursele nebănuite de expresie probate de acest artist complex, întruchipare convingătoare a tendinței tot mai viguroase în ultimul timp de confluență efectivă a artelor tradiționale. Prestația lui Rolf Landen la Iași poate fi o lecție pentru artiștii ieșeni, rămași, cei mai mulți, reticenți față de această tendință generalizată deja în arta occidentală. Evadarea din hotarele stricte ale specializării este, indiscutabil, o șansă ce s-a dovedit deja rodnică în aspirația firească de revitalizare a genurilor cu mijloace expresive ca și sleite prin supralicitare.

Organizată la Centrul Cultural Francez și concepută ca un spectacol de adio, la încheierea mandatului de Director al Centrului Cultural German (Goethe Zentrum), „acțiunea“ lui Rolf Landen axată pe ipostaza de mînuitor al propriilor păpuși a prefațat, de fapt, ampla sa expoziție de păpuși, deschisă încă la Centrul Cultural Francez. Fiind prima de acest gen care s-a deschis la Iași, expoziția ar putea fi receptată ca o dezvăluire a culiselor unui Teatru de păpuși, dar, cu siguranță, ea nu trebuie redusă la atît. Ea se înscrie mai curînd pe direcția căutărilor în zonele de interferență ale artelor. Într-adevăr, Rolf Landen îmbină aici instrumentele sculptorului, în realizarea capului mai ales, cu cele ale pictorului și ale artistului textilist. De altfel, dimensiunile adesea uriașe ale păpușilor sale fac ca funcționalitatea lor „păpușărească“ să devină cu totul improbabilă. Receptate ca atare, ele se înfățișează ca obiecte de artă complexe în care privitorul află nu doar un joc de forme, volume și culori, ci și persistente aluzii la mirificul univers al poveștilor. În acest sens, Rolf Landen se dovedește un fin psiholog, imprimînd pe chipul fiecărei păpuși expresia ce definește sintetic personajul respectiv - de regulă fiind vorba de personajele celebre ale basmelor cu cea mai largă răspîndire în spațiul civilizației europene. Capacitatea de a individualiza fiecare expresie, în condițiile unei diversități de personaje impresionantă, constituie, cred, elementul forte al acestui gen aparte de artă practicat de Rolf Landen. ■

ULTIMUL VAGON POȘTAL

Doi deținuți vă roagă să-l trimiteți pe Moș Crăciun și la Penitenciar

Spațiul: celular, izolator, cătușe, bătăi, japcă la pachete, păduchi, homosexuali, prăduitori, manglitori, păduchi și alte chestii care, puse una lîngă alta ca mărgelele pe șirag te făceau pe tine, om normal, să-ți tii respirația și să concepi pușcăria ca pe o plasă de păianjeni în care, exact ca o muscă, dacă intrai și te zbăteai, invariabil prins, nu făceai decît să atragi atenția păianjenului care venea imediat să te devoreze. Dacă stăteai liniștit, tot mureai, dar aveai satisfacția că nu vei fi ucis de păianjeni, ci pur și simplu mureai. Te uscai rămînînd o carcasă fără suflet.

Stau pe staționar. Aici se așteaptă trecerea timpului. Este singura dimensiune existentă, timpul. Spațiul nu mai are formă palpabilă, particule suprapuse cîte trei par adevărate blocuri. Camera, deși nu are decît șapte metri, pare foarte lungă. Datorită culoarului îngust dintre paturi, îți dă impresia că mergi printr-un canion delimitat la capete de ușă și o fereastră ale căror gratii nu sînt prea groase și nici inexpugnabile. Spațiul este așadar absolut halucinant și ireal.

Timpul, durerea și povara grea a pușcăriașului, este concret, dureros de concret. Trecerea fiecărei secunde, o picătură chinezească pe creier. Orice încercare, conștientă sau inconștientă, de a derula banda aceasta mai repede era absurdă și imposibilă.

Din categoria încercărilor conștiente fac parte cititul, plimbatul încontinuu prin cameră, abandonarea în brațele visurilor, amintirilor, statul la taclale și minciuni 24 de ore din 24. Apoi jocurile, de la simplu barbut, table, remy, șah, cărți de orice fel, chiar bridge, pînă la jocuri ca Scrabble. Dar nu sînt decît paleative. Clipele dinaintea somnului îți dădeau întotdeauna conștiența trecerii timpului. Ai numai senzația că aglomerîndu-ți ziua cu activități amăgești ritmul perfect egal al secundelor. Nu-l amăgeai.

Alții, mai comozi, stăteau, pur și simplu stăteau. Ritmul lor era masă, semiveghe, somn, masă... Intră într-o inconștiență asemănătoare stării de comă. Sau poate este o stare de meditație asemănătoare celei din Yoga. O dată, de două ori pe săptămînă conștientizau clipele pe care le trec și înjurau de mama focului: „Cum mă-sa este de abia vineri, eu credeam că s-a făcut deja luni". Dezamăgirea mare îi aruncă iar în brațele letargiei.

A treia categorie este cea a drogaților. Da, a drogaților, cei care se ascund de trecerea timpului în drog, în „minunata nebunie". Drog la pușcărie? - o să mă întrebați. Da, începînd cu Antinevralgic, Diazepam, Fenobarbital luate cu spray sau „eau de toillete" în loc de votcă, vizitînd zona aurolacilor, și ajungînd la cele mai sofisticate, aduse de afară prin metode ridicol de simple. Aceștia sînt cei mai nefericiți. Și timpul lor avea aceeași măsură tîmpită ca a celorlalți, plus mahmureala turbată de la trezire, cînd nimic nu mai are sens, formă, sunet, culoare. Totul nu este decît o mlaștină groasă, nici măcar urît mirositoare, în care se afundă fără să ajungă la clipa înecului, morții. Trăiesc doar milimetrii de disperare înainte de a se îneca. Își doresc hopul ăsta... și glodul să le umple gura... Să-i sufoce odată, să se termine. Dar nu, totul se întîmplă perpetuu înainte de a muri. Se condamnă singuri la secundele acestea tragice, sperînd că durerea nesfîrșită, frica intensă, paroxistică, le va grăbi trecerea timpului.

Pic-pic, pic-pic, nimic nu poate grăbi durerosul tempou. Nimic.

Domnilor acesta este halucinantul spațiu în care trăim eu și un prieten de-al meu. De aproape doi ani încerc să-mi păstrez „uzul rațiunii" intact. Avînd în vedere că aici sistemul de referință este altul, nu pot să-mi dau seama de integritatea mea mintală. Dar nu mai este mult și voi fi pus în fața lumii civilizate. Atunci voi vedea dacă am rezistat.

Sigur, vă întrebați ce-i și cu nebunul acesta și ce vrea?

Sînt sărac, de fapt eu și Radu, vecinul meu de pat, sîntem săraci. În doi ani am primit 2-3 pachete amîndoi și nici alea de sărbători. Hoți, violatori, criminali... totuși oameni. Am greșit, plătim. Greu plătim, nu numai cu mizeria de aici, ci și cu cel mai scump lucru, Libertatea. Kierkegaard spunea: „Contrariul păcatului nu este virtutea, contrariul păcatului este libertatea". În glumă zic eu: de ce nu sîntem pedepsiți pentru păcate cu libertatea? Răspund absurd: tocmai de aceea, pentru că este prea scumpă. Nu merităm. Cea mai frumoasă dintre frumoase cu care aș umbla eu, un mizer. Aș macula. De aceea trebuie să stăm aici. Să ne spălăm. Dar cred că plătind cu Libertatea atît de scumpă nu trebuie să mai plătim cu uitarea, ignorarea, singurătatea, mizeria și lipsurile elementare. Psihic, se poate trece peste asta. Unii mai primesc cîte ceva de acasă, dar eu și Radu sîntem complet uitați. Vin sărbătorile.

Amicul meu, pesimist incorijibil, citește peste umărul meu și-mi spune rîzînd: „Sătuii nu cred la ăi flămînzi". Știe ce vreau să scriu mai departe. Nu avem nimic. Pasta de dinți s-a terminat de mult. Sare în loc de... Săpun de față - nu. Folosim din ăsta pentru haine. Merge. Lame, pauză. Radu nu prea are ce bărbieri. Am eu și pentru el. O fac doar atunci cînd îmi face observație un gardian, cam la două săptămîni, cu o cioarsă care mă face să plîng. Detergent pentru vreo rufă, un vis. Tricouri care de atîta spălat cu săpun prost nu știu nici eu dacă au fost albe și s-au învinețit sau negre și s-au decolorat. Șosete ca niște strecurători. Ce să mai spun? Sărăcie lucie.

De ce vă scriu? Cum spuneam, vin sărbătorile. Mari ca apele Dunării, vin cu ceea ce se poate trăi o dată la 1000 de ani; două milenii de la nașterea lui Iisus, apariția creștinismului și schimbarea de mileniu. Cîteva generații au acest privilegiu de a scrie în letopiseți pentru viitorime că au trecut un prag de mileniu. Mă întreb cîți din cei de afară conștientizează că sînt Liberi, cînd fac pasul acesta. Nici în pușcărie nu sînt mulți. Suferă, dar nu știu de ce. Eu mor că nu sînt afară acum. Dar asta este. Vă invidiez, dar nu cu ură, cu dragostea de a ști că sînteți acolo și veți ști să vă bucurați. Iar am deviat, dar nu-mi pot ierta faptul că acum sînt aici. Niciodată. Cînd eram destul de

micuț, mă gîndeam des la vîrsta pe care o voi avea acum. Nu rîdeți, 44. Grafic, arată frumos - două scăunele. În timp, este mult. Încurajîndu-mă singur, îmi spun că, de fapt, de pe la 25 de ani am început cu adevărat să înțeleg viața, deci cam 20 de ani trăiți ca lumea și în care totuși am mai avut de învățat. Cred că Dumnezeu îmi va mai da încă pe atît să mă pot bucura de viață. Radu e tînăr, are 25 de ani. Îl cert și îi explic multe lucruri pe care, dacă le-aș fi știut atunci, nu aș fi acum în poziția asta. Nu prea vrea să înțeleagă. Va da cu fruntea de pragul de sus. Hai să vă mai spun un lucru care mă enervează teribil - inechitatea. Oameni cu furturi de miliarde iau condamnări cît a mea sau un pic mai mari. Eu am furat un stingător de incendii dintr-un tren și, hop, 3,6 ani. La Iași, în comparație cu al alte judecătorii, tribunale din țară, se condamnă de parcă ai trăi 150 de ani. Aiurea.

Mă opresc aici cu considerațiile care nu știu în ce măsură vă interesează și acum să trec la problema pe care o evit de trei pagini.

Ajutați-ne! Nu cerem mult, vrem să avem, eu și prietenul meu, aceste sărbători jubiliare mai „fericite" decît cele două petrecute pînă acum. Am spus, nu vreau cine știe ce. Din cele scrise sus, strict necesare, cîte ceva și ceva „boiereală", adică cîteva pachete de țigări, niște plicuri cu Tang pentru sucuri, dulciuri cît se poate (astea ne lipsesc mult) și Ness, de care nu am mai băut de nu mai știu cînd. Astea ne-ar ajuta să trecem mai ușor tristețea (pentru noi) acestor zile de sărbătoare.

De voie, de nevoie, o să devin pragmatic și o să vă explic cum este cu pachetele care ați putea să le trimiteți. În primul rînd, vă rog să trimiteți două pachete, pentru mine și tovarășul meu, pentru că ceea ce putem primi este totuși limitat. Adresele ar trebui să arate cam așa pe pachet:

Sofroni Dorel
Theodor - Georgeta
7.01.1957
Penitenciarul Iași
str. Dr. Vicol nr. 10
Iași
Efecte

Radu Feraru Dumitru
Dumitru - Maricica
5.09.1975
Penitenciarul Iași
Str. Dr. Vicol nr.10
Iași
Efecte

Vă urăm un an, un secol, un mileniu nou mai bun decît cele lăsate în urmă. Să vă împlinească Domnul toate dorințele!

Cu respect și nerăbdare,
Sofroni Dorel,
Radu Feraru Dumitru

DIN TELEFOANELE ȘI AUDIENȚELE ZILEI

Prin asociație

■ *Elena Crăciun, str. Vasile Alecsandri nr. 7 - Iași:* „Locuiesc la etajul IV și am, în tot apartamentul, 50 de elemenți la calorifere, în timp ce alți locatari au cîte 90 de elemenți, montați chiar prin balcoane. În condițiile actuale, cînd gigacaloria e atît de scumpă - chiar dacă avem gigacalorimetru -, nu-mi convine să plătesc la fel cu cei care beneficiază de căldură mai multă".

Inginerul șef al R.A. Termoficare, dl. Vasile Enache, cu care am discutat această problemă, ne-a răspuns: „Pentru noi, răspunsul e simplu: noi nu avem nici un contract încheiat cu doamna Crăciun, ci cu asociația. Domnia sa se poate adresa asociației de locatari din care face parte; în urma sesizării, asociația poate să facă o comandă la noi și, în baza acestei comenzi, împreună cu administratorul, vom face o reevaluare a suprafeței de încălzire în bloc".

Credite prin Fondul de Solidaritate

■ *Costache Vulpe, Mogoșești:* „Mă interesează în ce condiții și de unde pot fi luate credite pentru dezvoltarea unei microferme agricole."

„Eu vă pot da lămuriri numai despre microcreditele acordate persoanelor care se află în extremă dificultate: șomeri, disponibilizați, persoane care doresc să facă o mică afacere din care să trăiască. Dacă persoana intră în categoria aceasta și se încadrează în prevederile Ordonanței de Guvern nr. 118, privind Fondul Național de Solidaritate, precum și în prevederile Hotărîrii Guvernului nr. 743 din 2000, care aprobă Normele Metodologice, i se acordă un microcredit din Fondul de Solidaritate. Solicitantul va trebui să se adreseze Biroului de Consultanță de la camera 145, Hotel Traian, de unde va primi niște formulare și toate explicațiile necesare.

Microcreditele se dau prin niște bănci acreditate de Ministerul Muncii sau fundații acreditate - Biroul de Consultanță este al unei astfel de fundații. Vor fi de parcurs niște etape, dar primul pas este obținerea formularului de cerere, care se completează și se depune la biroul respectiv". Acesta este răspunsul pe care l-am primit de la dl. Neculai Vartolomei, director general adjunct Asistență Socială din cadrul Direcției Generale de Muncă și Protecție Socială - județul Iași.

Amendă cu întîrziere?

■ *Ioan Eftodie, str. Mitropolit Varlaam nr. 5 - Iași:* „La data de 11 decembrie a.c., am primit un plic de la Corpul Gardienilor Publici, cu procesul verbal nr. 8995/17 noiembrie 2000, prin care se constată că, la data de 9 noiembrie a.c., autoturismul meu proprietate este abandonat pe b-dul Tudor Vladimirescu (...)

La data menționată în procesul verbal, autoturismul era deja predat la S.C. REMAT S.A., încă din data de 1 noiembrie a.c., și radiat din evidentele Serviciului de Circulație al Poliției Municipiului Iași.

În finalul procesului verbal se stabilește o sancțiune în valoare de 500.000 lei (data sancțiunii fiind 27 noiembrie 2000)".

Redactorul nostru a transmis textul integral al sesizării dumneavoastre purtătorului de cuvînt al Corpului Gardienilor Publici, col. Ion Frujinoiu. Sînteți așteptat la Corpul Gardienilor Publici, împreună cu procesul verbal și actele prin care faceți dovada predării autoturismului la REMAT și radierii lui din evidența Poliției Rutiere, pentru a vi se putea rezolva problema.

Aurel OANCEA
Rodica BÂRZU

INTEGRAMA ZILEI

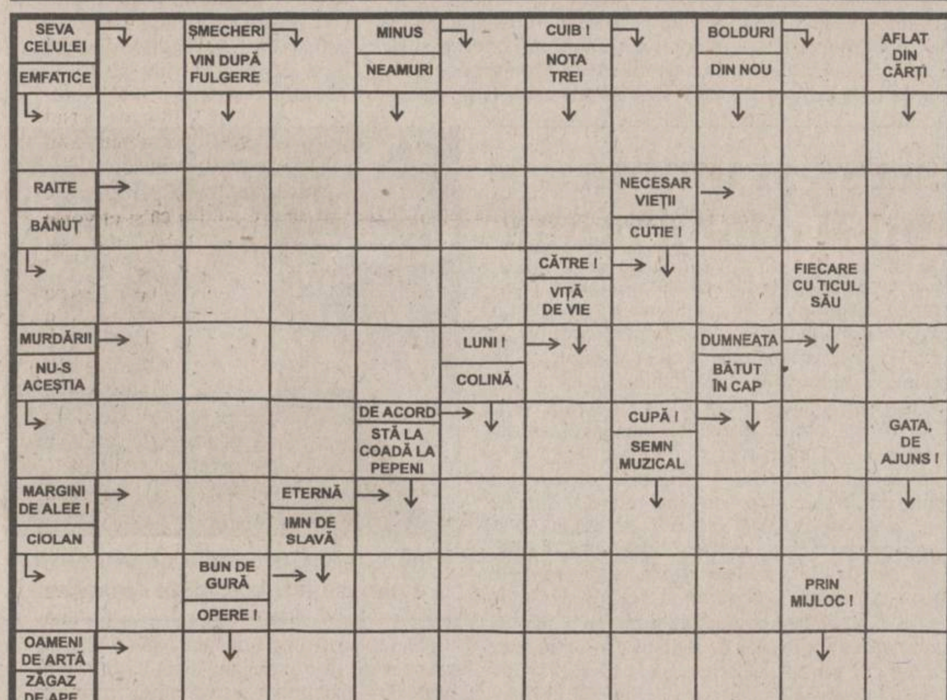

Soluția integramei din numărul precedent: C; S; A; P; R; PROTAGONIST; IMORAL; R; O; UZ; PAVILION; AC; CAMASI; UNICI; PN; NA; TUR; RI; VAR; DEBANDADA; I; MAMA; DULAP; PARASTAS; SI

HOROSCOP

BERBEC
■ Simțiți o ușurare la aflarea unei vești, dar descoperiți mai tîrziu că zvonurile nu se confirmă. Rămîneți în așteptare și nu puteți avea nici o inițiativă deosebită.

TAUR
■ Curajul vă dictează o anumită agresivitate în reacții, adversarul pare speriat și prudent. Profitați de atuurile pe care le dețineți într-o luptă în care nimeni nu este favorit.

GEMENI
■ Replica pe care o dați nu este la nivelul așteptărilor, mai mult vă acuză decît vă scuză. Regretați că nu v-ați dezmeticit mai devreme ca să nu pierdeți startul.

RAC
■ Familia vă cere să fiți mai îngăduitor cu greșeala comisă din imprudență de unul din cei apropiați. Vă vine greu să treceți cu vederea acest fapt, căci v-ați încurcat în mărunțișuri.

LEU
■ Problemele personale afectează randamentul pe care îl aveți la serviciu, unde alții au început să vă facă treaba. Există posibilitatea să primiți o sancțiune meritată.

FECIOARĂ
■ Ați fi preferat să colaborați cu altă persoană, mai aproape de ritmurile dvs. Există riscul să vă înțelegeți la nivel de principii dar să clacați la primul pas făcut.

BALANȚĂ
■ Rezistați cu bine la asaltul la care sînteți supus, fără să faceți eforturi prea mari. Partenerii nu vă lasă nici o clipă de liniște și își reînnoiesc atacurile.

SCORPION
■ Vă scuturați de un prieten care calcă pe bec pentru a nu știu cîta oară. L-ați tolerat și l-ați iertat, preferînd să încasați dvs. loviturile care i se cuveneau.

SĂGETĂTOR
■ Este limpede că nu ați fost preferat, cu toate că toată lumea v-a promis marea cu sarea. Totuși nu s-a întîmplat nici o tragedie, nu trebuie să faceți un capăt de țară din asta.

CAPRICORN
■ Reușita dvs. este condiționată pînă la un punct de acceptarea unor parteneri necunoscuți. V-ați luat toate măsurile de prevedere și vă aflați pe un teren stabil.

VĂRSĂTOR
■ Există indicii că jocurile au fost făcute și că întrecerea are un caracter mai mult formal. Recepționați un mesaj în mod cu totul întîmplător și vă convingeți că unii mint cu nerușinare.

PEȘTI
■ Ați ales o strategie cîștigătoare, centrul de echilibru a rămas în terenul dvs. S-au făcut presiuni mari pentru vicierea rezultatului, dar nu a știut nimeni pe cine să conteze.

Doi ieșeni la Tîrgul Internațional de Arte Vizuale

Recent, s-a consumat, la București, a treia ediție a Tîrgului Internațional de Arte Vizuale, manifestare anuală de anvergură, cu participare prestigioasă din țară și din străinătate. Secțiunile Tîrgului (Pictură, Sculptură, Grafică, Decorative, Multimedia, Foto, Film) au etalat, și de data aceasta, ca și în edițiile precedente, de la Muzeul Național și, respectiv, de la Cotroceni, o paletă impresionantă de exprimări, racordate la tonusul mondial al momentului. În prefața excepționalului catalog al Tîrgului, criticul de artă Pavel Șușară notează, printre altele: „Tîrgul Internațional de Arte Vizuale rămîne o frum*oasă aventură, un semn al solidarității, un poligon de încercare pentru energiile care nu vor să abdice și un exercițiu oniric în plină amiază și în plină tranziție*".

Numelor notorii ale artei românești actuale ***(Horia Bernea, Ștefan Câlția, Constantin Flondor, Ion Gheorghiu, Marin Gherasim, Sorin Ilfoveanu, Corneliu Vasilescu, Ana-Maria Smigelschi, Vasile Gorduz, Ovidiu Maitec, Nicolae Păduraru, Mircea Spătaru, Paul Vasilescu)*** li s-au alăturat ieșenii ***Val Gheorghiu*** și ***Dorin Baba.*** **(N.M.)**

TIMP LIBER

■ ***Astăzi, 16 decembrie 2000, orele 18.00,*** la ***Catedrala Mitropolitană*** va avea loc un concert de colinde susținut de Corul de tineri al Bisericii ortodoxe „Curelari".

Dirijor ***prof. George Dumitriu.***

■ ***Astăzi, 16 decembrie, orele 10.00***, în Sala de expoziții temporare a ***Muzeului Etnografic al Moldovei*** de la Palatul Copiilor, va avea loc premierea celor mai bune lucrări ale copiilor participanți la cea de-a IV-a ediție a Concursului internațional de artă plastică „N.N. Tonitza". În continuare, de la ***orele 11.00,*** în Sala „Henri Coandă", va avea loc ***Adunarea Generală a Despărțămîntului ASTRA „Mihail Kogălniceanu" Iași.***

■ ***Miercuri, 20 decembrie 2000, orele 17.00,*** la sediul ***Centrului Britanic din Iași,*** str. Păcurari nr. 4, se organizează o activitate metodică pentru profesorii debutanți, intitulată ***„Tradiții britanice de Crăciun".***

Un grup de elevi de la Liceul „Octav Băncilă" va interpreta colinde.

<u>În numai jumătate de an,</u>

„Independent Guard Security" a împiedicat comiterea a peste 500 de furturi

Ultimele șase luni ale anului 2000 au însemnat, pentru societatea de pază și protecție „Independent Guard Security" (IGS), un adevărat succes pe piața firmelor cu același profil. Conform declarațiilor beneficiarilor, IGS și-a făcut datoria într-un mod realmente neașteptat. Poate aceste aprecieri ar putea părea exagerate, dar precizăm că numai în această perioadă a anului, agenții IGS au recuperat de la societățile pe care le are în pază bunuri în valoare de peste 200.000.000 lei. Trebuie să mai specificăm că în anul 2000, „Independent Guard Security" a obținut locul cinci în topul firmelor mari din județul Iași, performanță care sugerează în mod clar și direct conduita impusă agenților precum și profesionalismul societății. Poate nu trebuie neglijat nici timpul de intervenție al agenților IGS, care în aceast an s-a redus la mai puțin de trei minute.

„Intenționăm să prestăm servicii cît mai efeciente"

„Principala noastră preocupare este să asigurăm clienților noștri servicii cît mai eficiente", ne-a declarat ***Constantin Adăscăliței,*** directorul general al IGS; ***„În același timp urmărim, firește, dezvoltarea firmei, precum și creșterea numărului de contracte",*** a mai adăugat directorul general al societății.

În ultimele șase luni ale acestui an, agenții IGS au predat Inspectoratelor de Poliție de pe raza celor cinci filiale ale firmei (București, Iași, Insula Mare a Brăilei, Bîrlad și Roman), nu mai puțin de 500 de persoane, surprinse în flagrant delict în timp ce încercau să sustragă diverse materiale din cadrul societăților în care își desfășurau activitatea. Demn de menționat este și faptul că unele tentative de furt nu au fost comise numai în cadrul obiectivelor păzite de agenții IGS ci și în alte unități.

Agenții IGS au capturat un pedofil periculos

Pentru exemplificare, în luna ianuarie a acestui an, IGS-iștii au aplicat 40 de amenzi contravenționale în piețele Iașului și a predat Poliției aproximativ 37 de infractori. Unul dintre aceștia din urmă a fost Dorin Toma, care era dat în urmărire generală pe motiv că fugise din Spitalul „Socola". Tot în ianuarie agenții IGS au surprins un „confrate" de la agenția de pază și protecție „XS Guard" în timp ce încerca să intre cu chei potrivite într-o unitate de schimb valutar aparținînd societății „Călin Exchange".

În luna următoare, angajații IGS au împiedicat, numai în cadrul socitătii „Rulmenți Bîrlad", comiterea a peste 40 de furturi, în care erau implicați angajații acestei unități. Tot în februarie, IGS a sancționat peste 32 de persoane care au încălcat hotărîrile Consiliului Local.

Martie a fost o lună ceva mai „liniștită", în care s-au constatat „doar" 61 de furturi și s-au recuperat „numai" 25 de milioane de lei. În această perioadă agenții IGS au împiedicat și furtul a 70 de saci cu îngrășăminte de la o so-

cietate agricolă învecinată obiectivului „Petrotub" Roman, care era păzit de IGS. În ziua de 11 martie, agenții l-au predat Poliției pe Vasile Munteanu, un pedofil deosebit de periculos.

Luna aprilie a acestui an s-a remarcat prin numărul impresionant de hoți de buzunare predați autorităților. Printre hoții prinși în flagrant îi amintim doar pe Adrian Crăciun, prins în Piața Nicolina și pe Vasile Neagoe, care a fost predat Poliției după o cursă impresionantă pornită din Piața Halei.

Jumătate din tentativele de furt ale acestui an au fost împiedicate de IGS-iști într-o singură lună

Printre capturile mai importante ale lunii mai precizăm depistarea unei rețele de hoți, care, numai în această lună, au încercat să fure opt lingouri de alamă de la „Rulmenți" Bîrlad, material ce cîntărea nu mai puțin de 200 de kilograme.

Luna iunie a constituit pentru IGS-iști un adevărat apogeu; ei au împiedicat circa 200 de furturi, bunurile recuperate estimîndu-se la nu mai puțin de 100.000.000 de lei- aproape jumătate din tot ce s-a încercat să se fure în jumătate de an. Printre infractorii mai periculoși prinși în această perioadă îl menționăm pe Ion Panache, urmărit general pentru comiterea unei tîlhării cu consecințe deosebit de grave.

Nu este de neglijat nici faptul că, pe lîngă serviciile prestate față de beneficiarii „obișnuiți", IGS a mai fost implicată și într-o serie de manifestații cultural-sportive și electorale organizate în municipiul Iași la Corso, Piața Unirii etc. Printre acestea amintim Festivalul Berii. De asemenea, IGS-iștii s-au mai alăturat și unor acțiuni de combatere a poluării și braconajului în diferite acumulări din jurul municipiului Iași.
(Adina SCUTELNICU)

P

GRUPUL DE PRESĂ „MONITORUL"
Director General: Dan RADU
Director Executiv: Gabriel RUSU

Președinte fondator: Alexandru Lăzescu   Vicepreședinte fondator: Cezar Caluschi

COLEGIUL EDITORIAL Monitorul
Redactor șef: Toni HRIȚAC
Redactor șef adjunct: Sorin SIMON
Redactor șef adjunct: Gabriel GACHI
Editor coordonator: Florin NICULA
Secretar general de redacție: Marius CRISTIAN
Editor MONITORUL INTRANET: Dana SCRIPCĂ
Editor MONITORUL INTERNET: Cristina ZAMFIRESCU
http://www.monitorul.ro/ ;
E-mail: monitorul@monitorul.ro

Editor al publicației MONITORUL: Grupul de presă „MONITORUL", Str. Smârdan nr. 5, tel. 032/271333, fax 032/270415, înmatriculată la Oficiul Registrului Comerțului Iași, sub nr. J22-744-2000

Director economic: Antoneta Filip
Director vînzări publicitate: Oana Asaftei
Director de marketing: Cătălin Iftimie
Director difuzare-producție: Mihai Sîrbu

SEFI DEPARTAMENTE: ■ Subredacția București: Sorin Moisă ■ Eveniment național: Claudiu Raus (int. 109) ■ Speciale: Nicolae Manoliu (int. 105) ■ Sănătate: Mihaela Cănănău (int. 105) ■ Administrație: Gabriel Gachi (int. 105) ■ Învățămînt: Emilia Chiscop (int. 105) ■ Economic: Florin Nicula (int. 117) ■ Sport: Nicolae Grecu (int. 107) ■ Redactor de serviciu: Rodica Bârzu, Aurel Oancea (int. 124) ■ Telefonul cititorului: 271.271 ■

■ Fotoreporteri: Constantin Plop, Silvian Stănișor ■ Grafică: Cătălin Zaharia ■ Secretariat de redacție: Ivona Burduja (int. 116)

Sesizări și reclamații în legătură cu abonamentele la publicațiile Monitorul: telefon 032-216.112, între orele 8.00–16.00.

Tipar offset: MULTIPRINT, Iași str. Sf. Lazăr nr. 49, tel. 032/230060

REDACȚIA ȘI ADMINISTRAȚIA: Iași, str. Smîrdan nr. 5
■ Tel. 271333 (centrala); 271271 (redactor de serviciu)
■ Fax 270415 ■ Publicitate tel.: 252294, fax: 276725

Abonamentele se pot face la orice Oficiu Poștal din țară. MONITORUL figurează în catalogul Presei interne la poziția 9512. Difuzare: S.C. Media Distribution S.R.L.

MONITORUL apare la Iași, Alba Iulia, Bacău, Botoșani, Brașov, Brăila, Cluj, Dej (Monitorul de Someș), Făgăraș, Galați, Mediaș, Neamț, Roman, Sibiu, Suceava, Vaslui și Vrancea

100.4 FM

Năstase vrea să introducă curtea cu juri în Justiție

■ *modelul nu este în uz nicăieri în Europa, dar funcționează cu mare succes în SUA*

Adrian Năstase este pregătit să bată cu pumnul în masă. Rămîne de văzut cîți vor tresări

Premierul desemnat Adrian Năstase vrea să meargă și mai departe cu reforma în Justiție decît o cere PNL, ca o condiție pentru a acorda guvernului viitor votul de învestitură. Prim-vicepreședintele PDSR intenționează introducerea curții cu juri în procedura penală din România pentru a întări încrederea cetățenilor în Justiție.

Prima ediție a Congresului Național de Sociologie și Asistență Socială a fost deschisă de viitorul premier ***Adrian Năstase***, care a profitat de ocazie pentru a se înscrie în Asociația Sociologilor din România. Ediția a început alaltăieri și se va încheia astăzi. În cuvîntarea sa, Adrian Năstase a făcut o afirmație surprinzătoare. El a cerut adunării să adopte, la finalul congresului, un document în cinci-șase puncte care să ofere sugestii viitorului guvern. Printre acestea, Năstase a propus celor de față să voteze pentru introducerea curților cu juri în procedura penală, astfel încît comunitatea să fie cît mai implicată în justiție.

Acest model, al curții cu juri, funcționează cu succes în SUA, însă nu a fost introdus în nici o țară europeană. Este însă discutabil dacă România poate fi capabilă să adopte acest sistem, el presupunînd o mare încredere a cetățenilor, în general, în actul de justiție. Potrivit sondajelor de opinie, în România Justiția are una dintre cele mai scăzute cote de încredere (circa 10%), aproape la fel de slabă ca aceea a Parlamentului sau partidelor politice.

În SUA, membrii curții cu juri sînt desemnați dintre cetățenii de rînd, prin proceduri diferite de la stat la stat, fiind, în general, oameni care se bucură de încrederea comunității în care trăiesc. În procesul de justiție din SUA, curtea cu juri stabilește dacă acuzatul se face sau nu vinovat de acuzația adusă, judecătorul stabilind încadrarea juridică și pedeapsa. Primul Congres de Sociologie și Asistență Socială se încheie astăzi în Aula Universității București și este organizat de Asociația Sociologilor din România, Asociația pentru Promovarea Asistenței Sociale în România, Facultatea de Sociologie și Asistență Socială și Institutul de Cercetare a Calității Vieții. **(D. POPA)**

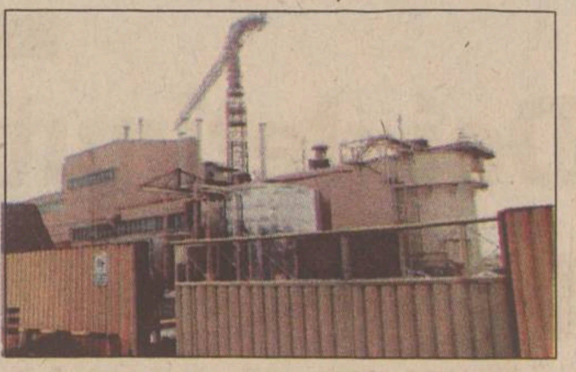

Incidentul de la mina societății „Aurul“ SA Baia Mare a fost cea mai gravă catastrofă ecologică recunoscută de autorități

La Aurul SA vremea a fost de vină

■ *aceasta este concluzia raportului Comisiei internaționale pentru evaluarea accidentului ecologic de la Baia Mare*

Raportul Comisiei internaționale pentru evaluarea accidentelor ecologice de la Baia Mare (Task Force), prezentat ieri în ședință publică la Bruxelles, relevă faptul că acestea s-au produs din cauza condițiilor meteorologice severe și a utilizării unor iazuri de decantare fără posibilități de deversare a surplusului de apă în caz de urgență. Potrivit raportului elaborat de o comisie condusă de ***Tom Garvey*** și susținut în prezența Comisarului European pentru Mediu, ***Margot Wallstrom,*** efectele letale ale cianurii, în cazul accidentului de la Baia Mare, au fost limitate de podul de gheață care acoperea rîurile pe o distanță de 200 de kilometri aval de locul deversării și mult pe teritoriul Ungariei. Ultimele cercetări efectuate de Task Force demonstrează că viața în rîul Tisa a revenit aproape la normal, calitatea apei este corespunzătoare pentru pescuit și scăldat, iar alți indicatori ecologici sînt favorabili, inclusiv populațiile de pești care s-au refăcut. Întrucît s-au produs prejudicii, raportul precizează totuși că va fi necesară o evaluare, în continuare, a modificărilor ecologice. Raportul subliniază faptul că cea mai rea soluție ar fi sistarea activității la societatea „Aurul“. ■

NOUTĂȚILE ZILEI

Cuba a întrerupt legăturile telefonice directe cu SUA

Cuba a întrerupt aseară comunicațiile telefonice directe cu SUA. Guvernul cubanez indicase, într-un comunicat, că, începînd din 15 decembrie, comunicațiile directe dintre Cuba și Statele Unite vor fi suspendate, dat fiind că firmele americane care le administrează nu pot plăti impozitul solicitat de Havana, considerat de americani „aberant“. Această măsură va afecta, în primul rînd, în cele cîteva zile de sărbători, legăturile cu importanta comunitate (aproximativ un milion de persoane) de origine cubaneză din SUA.

Un băcăuan ce voia să-și mute WC-ul a dat de țiței

Un bărbat din satul băcăuan Tărîța, din apropierea orașului Moinești, a găsit țiței în curte, la o adîncime de un metru, în timp ce săpa o groapă. ***„Voiam să mut WC-ul din deal mai lîngă casă și m-am apucat să sap. Mai întîi am dat peste un par îngropat, apoi am scos un fel de cărbune. Cînd am mai săpat, am dat de păcură și a ieșit un miros de gaz“***, a declarat ***Nicolae Mîrcă***. El speră că, dacă aurul negru va fi exploatat, pentru el și familia lui vor veni vremuri mai bune.

Valer Dorneanu, ales lider al Camerei Deputaților

Noul președinte al Camerei Deputaților, ***Valer Dorneanu*** (deputat PDSR de Iași), a fost ales ieri, cu doar 5 voturi împotrivă, președinte al camerei Deputaților. El declarat ieri că și-a fixat ca principal obiectiv modificarea Regulamentului de funcționare a acestui for, în sensul finalizării procesului legislativ în comisiile de specialitate, urmînd ca lucrările în plen să se rezume doar la discuții principiale de natură politică și la vot.

Președintele Jacques Chirac l-a felicitat pe Ion Iliescu

Președintele Franței, ***Jacques Chirac,*** i-a adresat o scrisoare de felicitare lui ***Ion Iliescu,*** cu ocazia alegerii în funcția de președinte al României. ***„Consiliul european de la Nisa, care tocmai s-a încheiat, a pregătit instituțiile europene în vederea lărgirii. Îmi exprim dorința ca țara dumneavoastră să continue, sub conducerea dumneavoastră, eforturile care au fost deja întreprinse în mod curajos pe calea aderării și, în această perspectivă, doresc să vă asigur că Franța este alături de România. Reiterînd urările pentru viitorul României și al prieteniei franco-române, vă rog să primiți, domnule președinte, asigurarea înaltei mele considerații“***, afirmă Jacques Chirac în finalul scrisorii de felicitare.

Clintonii au tras țeapă într-un bar din Londra

■ *Bill și Hillary Clinton au plecat fără să plătească*

Președintele american ***Bill Clinton,*** aflat în vizită la Londra, a intrat alaltăseară într-un local, în timp ce se plimba prin cartierul Portobelo, dar a plecat fără să plătească, afirmă proprietarul barului. ***„Nu mi-au plătit“,*** a spus înfuriat ***Mike Bell***, 59 de ani, proprietarul localului Portobello Gold. ***„Dar am adresa cuiva din State, unde pot trimite nota“,*** a adăugat el, precizînd că datoria lui Clinton se ridica la aproximativ 25 de lire sterline.

Președintele american, aflat într-un turneu de adio prin Irlanda și Marea Britanie, a fost primit alaltăieri dimineață de regina Elisabeta a II-a la Palatul Buckingham. După această întîlnire la nivel înalt, Bill Clinton, sotia sa Hillary și mai multe gărzi de corp au plecat la plimbare prin Portobello Road, un cartier celebru pentru anticariatele sale. La un moment dat, ei au intrat într-un local, aflat în acel moment în penumbră din cauza unei pene de curent. Potrivit lui Mike Bell, Bill Clinton și persoanele care îl însoțeau au stat la Portobello Gold timp de 45 de minute și au consumat o farfurie de creveti (6,95 lire sterline), o porție de păstrăv afumat și o prăjitură cu nuci (5,25 lire), ca și un club sandwich (5,95 lire). Președintele a băut o bere (1,3 lire) și un Diet Coke, în timp ce oamenii săi au ales Coca-Cola. Proprietarul localului a explicat că nu știe exact valoarea notei, pentru că era pană de curent și casa de marcat nu mergea.

Bell a fost extrem de surprins de vizita neașteptată a președintelui american, dar nu mai mult decît un bărbat care adusese o comandă de peste și crustacei la bucătărie și care s-a trezit percheziționat pînă la piele de oamenii lui Bill Clinton.

Potrivit ziariștilor care îl însoțeau pe președintele american, barmanul i-ar fi spus acestuia că îi oferă gratuit un meniu și băutură. Probabil barmanul a uitat să-i spună acest lucru patronului său, iar oamenii președintelui au crezut că oferta este valabilă pentru toți. ■

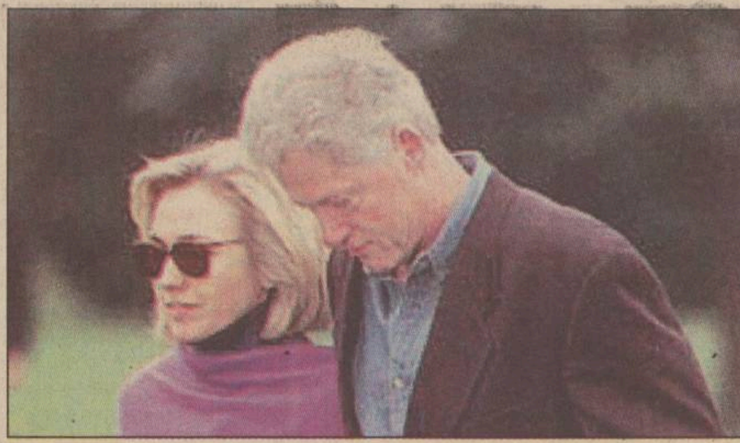

Bill Clinton și soția sa, Hillary, sînt mari amatori de plimbări

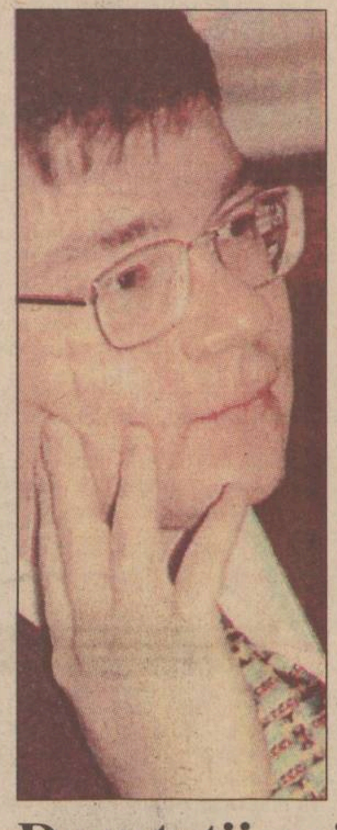

Iașul ar putea pierde postul de secretar de stat de la MAE

■ *pentru acest post, Adrian Năstase negociază cu ziaristul Bogdan Chirieac*

Secretarul de stat ieșean de la MAE, ***Mihai Răzvan Ungureanu*** **(foto)**, ar putea pierde funcția odată cu schimbarea guvernului. Potrivit unor surse din interiorul ministerului, PDSR preferă „oamenii proprii“ pentru funcțiile de secretar de stat, urmînd să-i înlocuiască pe toți cei care au deținut funcții politice în legislatura trecută. Deși premierul desemnat ***Adrian Năstase*** a anunțat că miniștrii au libertate de mișcare în numirea echipelor, noul ministru al Afacerilor Externe, ***Mircea Geoană,*** trebuie să țină cont de propunerile PDSR pentru funcțiile din subordinea sa. Situația lui Ungureanu, care deține postul de secretar de stat pentru relații bilaterale, se va clarifica în acest week-end, după ce acesta se va întoarce de la Bruxelles, de la sediul NATO. Potrivit unor surse din PDSR, printre preferații premierului Năstase se află și ziaristul de la „Adevărul“, ***Bogdan Chirieac.*** Acesta nu a dat încă un răspuns la propunerea PDSR. În timpul războiului din Iugoslavia, Chirieac a atras simpatia PDSR, condamnînd atacurile NATO.

Noua organigramă a MAE va fi destul de diferită de cea din prezent. Principala modificare pornește de la înglobarea departamentului comerțului exterior și de la transferarea unei importante părți din relația cu UE în subordinea ministerului Integrării, unde va funcționa și negociatorul-șef. MAE va avea patru secretari de stat (comerț exterior, relații bilaterale, relații cu UE, NATO, OSCE și, în fine, pentru relația cu Parlamentul). Persoanele agreate pentru posturile de secretari de stat sînt ***Mihnea Motoc*** (actual ambasador în Olanda, un diplomat de carieră tînăr) pentru postul multilateral deținut în prezent de Ungureanu și ***Cristian Niculescu*** (membru PSDR), pentru relația cu Parlamentul și în sarcina căruia va intra și reorganizarea activității Fundației Culturale Române, care primește fonduri prin bugetul MAE. Pentru postul de secretar de stat pentru probleme bilaterale nu a fost încă avansată o propunere care să poată întruni acordul premierului. **(A.C.)**

Deputații noi se rătăcesc și umblă brambura prin Palatul Parlamentului

■ aventurile proaspeților deputați în a doua zi de muncă ■ mai mulți aleși au vrut să iasă din sala de ședințe în pauză, dar au nimerit tot în sala de ședințe ■ Irina Loghin a nimerit la toaleta bărbaților ■

Cîtiva dintre proaspeții deputați încă se mai străduiesc să se acomodeze cu viața de parlamentar și să se orienteze în clădirea care adăpostește Camera Deputaților. ***Ileana Stana Ionescu,*** deputat reprezentînd Comunitatea Italienilor din România, a declarat ieri că se simte „derutată și alarmată“ în noua sa calitate de parlamentar pentru că „sarcinile sînt mari“ și nu știe dacă „le va face față“. Ea a spus că și-a propus ca obiective să ajute comunitatea pe care o reprezintă și să facă mai mult pentru cultura românească. Ileana Stana Ionescu nu a avut timp să precizeze mai multe pentru că se grăbea să-și ia haina de la cuier și să plece din Camera Deputaților, după finalizarea lucrărilor. În sprijinul ei a venit ***Varujan Pambuccian,*** liderul grupului minorităților naționale, care a arătat că Ileana Stana Ionescu va organiza o conferință de presă la mijlocul săptămînii viitoare, la care va spune „mai multe“. Ziua de ieri s-a dovedit, ca și prima zi de ședință, o zi grea pentru deputații aflați pentru prima dată în postura de parlamentari. Într-una din multele pauze, mai mulți deputați au ieșit din sala de ședință, după care, buluc, au intrat pe o altă ușă care dădea tot în sala de ședințe. ***Irina Loghin*** a nimerit din greșeală la toaleta bărbaților, iar ***Ion Dolănescu*** la toaleta femeilor. Și introducerea bilelor în urna de votare a constituit o problemă pentru unii deputați. Ion Dolănescu a aruncat de la o oarecare distanță bila albă în urna albă, dar figura nu i-a reușit, fiind nevoit să caute pe jos bila pentru vot. ■

Irina Loghin, proaspăt deputat PRM, a nimerit ieri la toaleta bărbaților

Pericolul Cernobîl încă persistă

■ *după ani de zile de presiuni asupra Ucrainei, ieri a fost închisă centrala nucleară de la Cernobîl*

Ucraina a spus ieri „adio trecutului său sovietic și a salutat Occidentul“ prin închiderea definitivă a centralei nucleare de la Cernobîl, a apreciat secretarul american al Energiei, Bill Richardson, prezent special la Kiev pentru acest eveniment. „Este o etapă importantă pentru Ucraina“, a declarat Richardson în cadrul ceremoniei care a avut loc în capitala ucraineană cu ocazia închiderii centralei de la Cernobîl.

Tehnologia centralei de la Cernobîl este de concepție sovietică, iar accidentul devastator care a afectat aproape trei sferturi din Europa s-a produs în 1986, cînd Ucraina încă făcea parte din Uniunea Sovietică.

Acum, Ucraina este membră a Parteneriatului pentru Pace al NATO, în ultimul timp fiind organizate frecvent manevre comune pe teritoriul său. Centrala de la Cernobîl, care a fost teatrul celui mai grav accident nuclear din toate timpurile, și-a închis porțile ieri, dar va rămîne o amenințare pentru multe decenii de-acum înainte.

La 26 aprilie 1986, cel de-al patrulea reactor de la Cernobîl a explodat, contaminînd trei sferturi din Europa, afectînd grav milioane de persoane.

Președintele ucrainean ***Leonid Kucima*** a pregătit cu grijă scoaterea din funcțiune a monstrului nuclear, pentru a face din aceasta un eveniment mediatic. Cu această ocazie, peste 2.000 de responsabili ucraineni și occidentali, precum și aproximativ 400 de jurnaliști se vor reuni într-o sală de spectacol în capitala ucraineană.

Kucima a urcat pe scenă, de unde a ordonat - lucru transmis în direct de la Cernobîl de către mai multe televiziuni - închiderea centralei. Kievul nu a acceptat să închidă centrala decît în schimbul unui ajutor de 2,3 miliarde de dolari, din partea celor șapte țări cel mai puternic industrializate (G7).

Aceste fonduri vor servi pentru construirea în Ucraina a două noi reactoare vizînd înlocuirea producției de la Cernobîl, pentru finanțarea programelor sociale și pentru creșterea securității în alte patru instalații nucleare din țară (Rivna, Hmelnițki, Pivdenno Ukrainska și Zaporojia).

Totuși, această victorie nu este decît parțială, iar Cernobîlul va rămîne o amenințare pentru mult timp. Problema cea mai alarmantă o reprezintă deteriorarea accelerată a plăcii de beton, numită sarcofag, care acoperă ruinele celui de-al patrulea reactor. Această structură, construită în grabă, în 1986, este, astăzi, fisurată și amenință să se prăbușească, expunînd un amestec radioactiv de 160 de tone în aer liber. Consolidarea sa este o operațiune delicată, care va dura cel puțin zece ani. ■

A venit vremea să le batem!

■ *astăzi, de la ora 20, România întîlnește Ungaria în semifinalele Campionatului European de handbal feminin* ■ *meciul va fi transmis în direct de TVR 2* ■ *finala se joacă duminică, de la ora 20* ■

Gogîrlă e, deocamdată, golgheteră

Simona Gogîrlă **(foto)** ocupa, după disputarea meciurilor din grupe, primul loc în clasamentul golgheterelor, cu 45 de goluri marcate din 70 de șuturi la poartă. Gogîrlă, care a avut un procentaj al eficienței de 64,3%, este urmată în acest clasament de austriaca Stephanie Ofenbock, cu 39 de goluri din 93 de șuturi (41,9 %) și de Steluța Luca, cu 35 de eușite din 72 de lovituri la poartă (48,6%). În clasamentul portarilor, Luminița Huțupan ocupă poziția a cincea, cu 50 de lovituri apărate din 141, procentajul eficienței fiind de 35,5%. Primul loc în acest clasament revine rusoaicei Tatiana Alizar, care a apărat 52 de șuturi din 123, eficiența sa fiind de 42,3%. Huțupan ocupă, de asemenea, locul 3 în clasamentul portarilor care au apărat cele mai multe lovituri de la 7 m, cu 10 lovituri apărate din 27. ■

După ce a reușit, pentru prima dată în istorie, să se califice în semifinalele Campionatului European, naționala feminină de handbal a României încearcă în această seară să facă pasul cel mare spre ultimul act al competiției și să demonstreze că rezultatele bune înregistrate la această ediție nu au fost doar urmarea plasării sale în poziția de gazdă. Echipa antrenată de Dumitru Mușí va întîlni de la ora 20, în sala „Ioan Kunst Ghermănescu", reprezentativa Ungariei, cîștigătoarea grupei A a acestor Europene, într-un meci care se anunță dramatic. România nu a învins Ungaria la nici o competiție handbalistică feminină de anvergură, însă parcursul excelent al fetelor noastre de pînă acum ne dă speranțe într-o premieră de senzație.

Toți ochii se vor îndrepta spre Gogîrlă, Luca, Huțupan și colegele lor, care vor încerca să cîștige duelul cu experimentate Agnes Farkas și să ducă echipa noastră spre finala de duminică. În cealaltă semifinală de astăzi, de la ora 17:30, Rusia va întîlni Ucraina.

Una din surprizele frumoase ale echipei noastre, tînăra jucătoare clujeancă Alina Ariton, care a fost convocată la lot în ultimul moment, în locul accidentatei Alina Dobrin, spune că fiecare dintre colegele sale tinde spre mai mult, visînd la finală și - de ce nu - chiar la titlu. ***„Noi am fi preferat Rusia în semifinale, s-a întîmplat altfel, dar nu dezarmăm. Nivelul competiției, mult superior Trofeului Carpați, ne-a mobilizat mai mult. Apoi, ceea ce am remarcat eu, relațiile între noi, jucatoarele, sînt mult mai strînse decît, de pildă, la turneul din Olanda. Sîntem, în sfîrșit, o familie, ceea ce nu știu dacă s-a întîmplat pînă acum"***, spune Ariton.

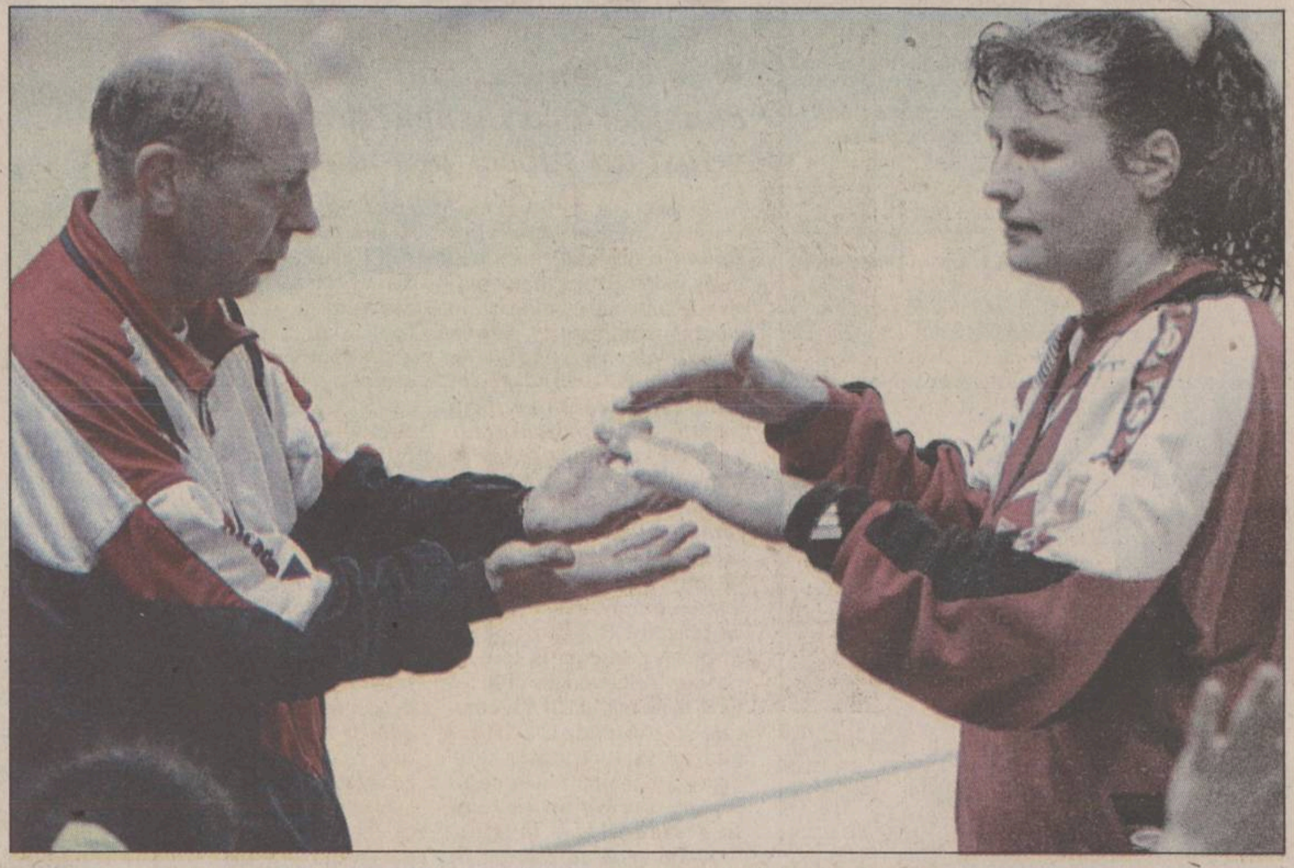

Antrenorul Dumitru Muși are încredere mare în intervențiile Luminiței Huțupan

Cele două formații s-au mai întîlnit de patru ori pînă acum în competiții oficiale, de trei ori victoria revenind formației maghiare, iar o dată meciul s-a terminat la egalitate. La CE din 1994 am pierdut cu 16-24, la CM din 1997 am cedat cu 26-30, iar la CE din 1999 cu 24-28. În fine, la Jocurile Olimpice din acest an, România și Ungaria au remizat, 21-21. Ungaria este vicecampioană olimpică la Sydney, unde a pierdut finala în fața Danemarcei. Formația maghiară are în palmares un titlu mondial, cîștigat în 1965, trei locuri 2 și trei locuri 3. La Campionatele Europene, cea mai bună clasare a obținut-o în 1998, poziția a treia. Cele mai valoroase jucătoare maghiare sînt Agnes Farkas (698 de goluri marcate la Națională), Beatrix Kokeny, Aniko Kantor, Ildiko Padar și portărița Timea Sugar.

Biletele pentru partidele din semifinale s-au epuizat încă de joi. Din motive de securitate, organizatorii au pus în vînzare pentru partidele din semifinale numai 3.000 de bilete, la prețul de 25.000 de lei. Partida dintre România și Ungaria este considerată de risc maxim, cîteva sute de jandarmi urmînd să asigure ordinea. Reprezentanții Federației Române de Handbal au făcut apel la publicul român să aibă o atitudine de fair-play la partida cu Ungaria. ***„Respectul față de valoroasele partenere maghiare, față de imnul național și față de suporterii acestora - înainte, în timpul și după joc - reprezintă o dovadă de sportivitate, de care depind eforturile, succesul și credibilitatea României în vederea organizării unor viitoare competiții mondiale și europene"***, a precizat Cristian Gațu, președintele Comitetului de Organizare al Euro 2000. **(Ion TEODOR)**

Banchetul de sfîrșit de an al rugbiștilor

■ *alături de ROMTELECOM Iași, au anunțat că doresc să sprijine sportul cu balonul oval și alte societăți puternice*

Astăzi, rugbiștii ieșeni nu mai trebuie să-și paseze mingea, ci microfonul

Acum, la sfîrșit de an, lipsurile financiare au dereglat în totalitate sportul ieșean, majoritatea cluburilor locale, întoarse pe dos și vlăguite de inflație, dar și de un buget auster, rămînînd datoare față de proprii performeri. Cu toate că și Poli-Agro Romtelecom a avut cheltuieli enorme în acest an, ***Alexandru Gagea***, manager general al societății ce sponsorizează rugbiul de primă ligă, a reușit să organizeze pentru echipa pregătită de ***Constantin Veriveș și Iulian Iftenie*** un banchet la final de an și mileniu. Petrecerea de astăzi vine să încununeze un sezon cu multe satisfacții, umbrit, însă, și de cîteva sincope nedorite, cea de la Constanța putînd fi cel mai ușor de evitat. Astfel, după emisiunea radiofonică, ce se va întinde pe durata a 2 ore (de la 11 la 13), la care vor participa toți componenții lotului și staff-ul tehnic al echipei Poli-Agro ROMTELECOM, plus invitați speciali din Suceava, Bîrlad și Federația de specialitate, rugbiștii ieșeni, însoțiți de familii, vor stabili strategia viitoarelor meciuri din play-off la restaurantul „Onix", fosta Zahana Bucium. Emisiunea de la Radio Iași, realizată de ***Gheorghe Șoană***, va cuprinde intervenții în direct și interviuri cu personalități ale rugbiului românesc, dedicații muzicale și comentarii despre sportul cu balonul oval ieșean. În plus, vor fi prezenți și reprezentanții mass-media, după cum a menționat ***Victor Codreanu*** (cel ce ține legătura între sponsor și echipă) invitați speciali fiind reporteri ieșeni de presă scrisă și audiovizual. Au contribuit la reușita acțiunii ROMTELECOM Iași (manager general Alexandru Gagea) - sponsor principal, „Iulius Grup" (manager Iulian Dascălu), SC „Limasor" SRL (manager Sorin Bălănescu), Stațiunea Viticolă Copou (director Constantin Savin), „Agroindustriala" Bucium SA (director Eugen Sandu), „Onix" SRL (director Constantin Sorănescu), „Aqvamold Trading" SRL (director Corin Teodoriu) și „Molid" SRL, numitorul comun fiind Victor Codreanu, care a reușit să mobilizeze într-un timp record atîtea societăți potente din punct de vedere financiar, dar și cu dragoste față de sportul ieșean. ***„Sîntem mulțumiți că alături de ROMTELECOM Iași au venit și alți sponsori. Tocmai acesta este mesajul, ca rugbiul ieșean să fie sprijinit de cît mai multe unități puternice"***, a specificat Alexandru Gagea. **(Leonard CANANĂU)**

Mircea Sandu cere ajutorul Guvernului

■ *noul prim-ministru trebuie să sprijine cluburile românești de fotbal să obțină licența profesionistă*

Președintele Federației Române de Fotbal, ***Mircea Sandu***, a declarat că, în cazul în care grupările din România nu vor îndeplini criteriile impuse de UEFA pentru obținerea licențelor de cluburi profesioniste, formațiile românești și echipele naționale vor putea fi excluse din competițiile europene. Sandu a spus că UEFA poate amenda FRF cu un milion de franci elvețieni în cazul în care cluburile românești nu respectă perioada de obținere a licenței profesioniste. ***„Cluburile și FRF pot fi avertizate, amendate sau, în cel mai rău caz, se pot lua decizii de excludere din competițiile continentale"***, a precizat Sandu.

„Dorim ca, în perioada 2002-2003, grupările din România să primească licența de cluburi profesioniste. FRF va putea solicita UEFA o amînare de un an sau doi pentru acordarea licenței de club profesionist, în cazul în care vom constata că aceste grupări nu au îndeplinit normele impuse de forul continental", a spus Sandu. El a declarat că pentru a primi licența de club profesionist aceste grupări vor trebui să aibă stadioane de minimum 15.000 de locuri, toate pe scaune, instalație de nocturnă, locuri pentru persoanele cu handicap, în total urmînd să fie îndeplinite aproximativ 150 de criterii.

„Pînă pe 27 decembrie vom primi de la UEFA decizia dacă vom putea sau nu obține licențele de club profesionist în maxim trei ani. Vrem să avem cluburi profesioniste cît mai repede, însă trebuie să fim ajutați deoarece situația economică a țării nu este în favoarea noastră. FRF va încerca să intervină pe lîngă viitorul prim-ministru al țării și pe lîngă toate partidele politice pentru a ne acorda sprijinul financiar de care avem nevoie", a spus Sandu.

Sandu a declarat că luni dimineață au fost convocați la FRF toți conducătorii echipelor din diviziile A și B pentru a se discuta criteriile impuse de UEFA pentru acordarea licenței de club profesionist. ■

Oameni de fotbal

Sintagma „oameni de fotbal" înnebunește multă lume. Pentru această etichetă unii pun la bătaie averea întregii familii. Alții pleacă de jos, dau la început din coate pentru ca apoi să calce și pe cadavre pentru a obține „certificatul", ce poate aduce o căpătuială la care nici nu visase vreo rămurică a arborelui genealogic al subiectului. Datorită diversității stilurilor apărute și a inexistenței unei retete sigure sau a unor criterii clare, lumea „oamenilor de fotbal" autohtoni este foarte pestriță: foști fotbaliști submediocri pentru care limba română reprezintă o mare necunoscută, persoane a căror înaltă calificare era, pînă mai ieri, arta de a turna (unii, în pahare, alții, pe unde puteau...), lideri de sindicat, patroni de succes, oameni care au făcut furori prin facultăți de unde au deprins o artă managerială deosebită și chiar profesori universitari. La divizia A și uneori chiar mai jos, toti acești oameni au totuși un numitor comun, opulența, tradusă prin limuzine ultimul răcnet, haine fine (chiar dacă mulți mai poartă la costume Hugo Boss clasicele șosete albe cu trei dungi orizontale) sau consistente conturi „verzi" în bancă.

Trecînd de la planul general și făcînd un „zoom" asupra Iașului, se poate spune că, după '89, Poli a fost la modă, trecînd prin mai toate variantele posibile de conducători. Foști fotbaliști (tandemul Bucu - Ursu, apoi Lupulescu), patroni (Cîrlan, Hodea), emanații politice (Miron) sau de altă natură (Drutcă) au stat pentru o perioadă în fotoliul (pardon, la Iași este scaun) de președinte. Rețeta succesului nu a fost însă găsită sau cînd acest lucru s-a întîmplat, ea a fost pierdută repede.

La ora actuală, în ciuda opoziției „elefanților", tendințele moderniste apar, deși încă timid. Vremea șmecherașilor, a celor care trăiesc doar de pe urma fostului nume de jucător începe să apună, la putere urcînd persoane care nu trebuie să răsfoiască DEX-ul pentru a afla ce înseamnă „imagine", „verticalitate" sau alte cuvinte absolut necesare în vocabularul unui conducător modern. Schimbarea modului de organizare a arbitrilor este o dură lovitură sub centură dată „conservatorilor". În clipa în care și Comitetul Executiv al FRF și alte comisii federale vor intra în reparație capitală atunci urcușul lupilor tineri nu va mai putea fi oprit. Și, poate, atunci, vom avea și noi un fotbal mai bun.

Oricum, un lucru începe să se închege. În fotbal nu se mai trăiește numai pe spinarea amintirilor ci în primul rînd la timpul prezent. De aceea, sus rezistă și vor rezista doar manageri de calitate, foști jucători care știu să se descurce și în afara gazonului sau personalități puternice financiar. **(Ovidiu MINEA)**

http://www.radiocontact.ro
dedicatii@contactiasi.ro

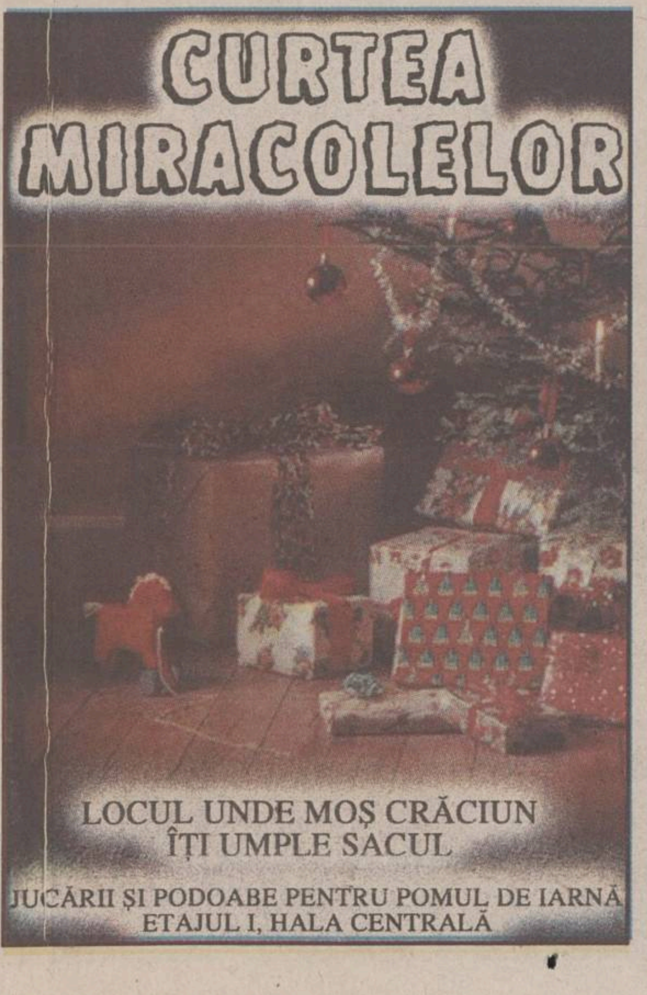

La solicitările persoanelor fizice sau juridice cadourile sînt livrate la domiciliu sau la sediul firmelor interesate. Pe baza unei oferte largi de produse, vă puteți alege componența cadourilor.
RELAȚII ȘI COMENZI LA TELEFON: 216.112, ORELE 8.00 -15.00
Data limita de lansare a comenzilor pentru Crăciun și Revelion: 18 decembrie

SC MOLDO - CIF SRL BOTOȘANI
Distribuitor al produselor chimice:
✓detergenți ARIS, SONEGO, OMARIS;
✓sodă calcinată
✓detergenți de vase
✓șampoane și săpunuri
✓produse ale industriei chimice
Prețuri negociabile în funcție de cantitate.
Relații la telefon/fax: 031/534596 sau 093/160093

COMAT SA Iași
Dealer Autorizat DAEWOO
Salon auto: str. Păcurari 589
tel/fax: 162.279 mobil 093.259.852

Sună la 142708

Moș CRĂCIUN
va fi în carne și oase
la ușa copilului tău în Ajun.
Un sfat de la Moșu:
Programează-te din timp!
Fabrica de Evenimente
www.fabrica.necomm.ro

PANORAMIC

Sportivi români în Cartea Recordurilor

Echipa de handbal masculin a României și gimnastele Daniela Silivaș și Aurelia Dobre figurează în Cartea Recordurilor 2001, a cărei ediție românească a fost lansată de Editura Rao. O altă prezență românească este Grigore Clim, la capitolul „cele mai multe flori pe o plată de floarea soarelui". În septembrie 1998, românul avea o plantă cu un număr record de 61 de flori. Echipa masculină de handbal deține recordul la cele mai multe titluri mondiale la handbal în sală (1961, 1964, 1970, 1974), la egalitate cu echipa Suediei. Aurelia Dobre și Daniela Silivaș figurează în rîndul celor mai tineri campioni mondiali la gimnastică. În 1987, Aurelia Dobre a devenit campioană mondială absolută la Rotterdam, pe atunci ea avînd aproape 15 ani. Daniela Silivaș avea, în 1985 - cînd a cîștigat medalia mondială de aur la bîrnă - 14 ani și 185 de zile.

Ilie n-a intrat în Europa

Federația de Fotbal din Spania a respins cererile formulate de componenții formației Valencia, românul Adrian Ilie și slovenul Zlatko Zahovici, privind obținerea statutului de jucător comunitar, a anunțat cotidianul sportiv „Marca". Federația de Fotbal din Spania a respins, în urmă cu cîteva zile, o cerere similară formulată de fundașul român al formației Alaves, Cosmin Contra.

Parchetul intră pe fir

Președintele Federației Române de Fotbal, Mircea Sandu, a declarat că va solicita Parchetului să intervină în rezolvarea transferurilor jucătorilor Cristian Dulca și Iulian Arhire la formația coreeană Poohang Steelers. Sandu a spus că s-a constat că în cazul celor două transferuri au fost comise numeroase nereguli, în urma cărora au fost dezavantajate din punct de vedere financiar cluburile Rapid București și Oțelul Galați, dar și FRF.

Suspendarea lui Tudor a fost menținută

Comisia de Apel din cadrul Federației Române de Fotbal a decis să respingă memoriul formulat de arbitrul Alexandru Tudor, menținînd decizia Subcomisiei de Disciplină care l-a reținut patru etape de la delegări. Subcomisia de Disciplină a hotărît, pe 6 decembrie, să-l suspende pe patru etape pe Tudor, pe baza raportului întocmit de observatorul Aron Huzu, în urma partidei disputate între formațiile bucureștene Rapid și Dinamo, din sferturile de finală ale Cupei României. Conform regulamentului, arbitrul Alexandru Tudor va putea contesta această decizie la Comitetul Executiv al FRF.

Breasla medicilor l-a suspendat pe Oană

Consiliul Național al Colegiului Medicilor din România (CMR) a hotărît, în ședința de vineri, suspendarea din activitate, pentru o perioadă de șase luni, a doctorului Ioachim Oană, fost medic al lotului național de gimnastică, implicat în cazul Andreei Răducan. Sancțiunea dată doctorului Oană este aproape cea mai aspră pe care o poate da Colegiul Medicilor din România, după acesta urmînd suspendarea pe viață din activitate, a precizat președintele CMR. Suspendarea din activitate este similară cu retragerea calității de membru al Colegiului Medicilor din România. Un doctor care nu are calitatea de membru al CMR nu poate presta activitate medicală, a adăugat Cinteză. Ioachim Oană i-a prescris gimnastei Andreei Răducan, în timpul Olimpiadei de la Sydney, un medicament (nurofen) care conținea efedrină, substanță aflată pe lista celor interzise de Comitetul Internațional Olimpic (CIO).

„Baza naționalei se află în Spania"

■ *selecționerul Ladislau Bölöni consideră că turneul din Algeria a fost un succes pe toată linia*

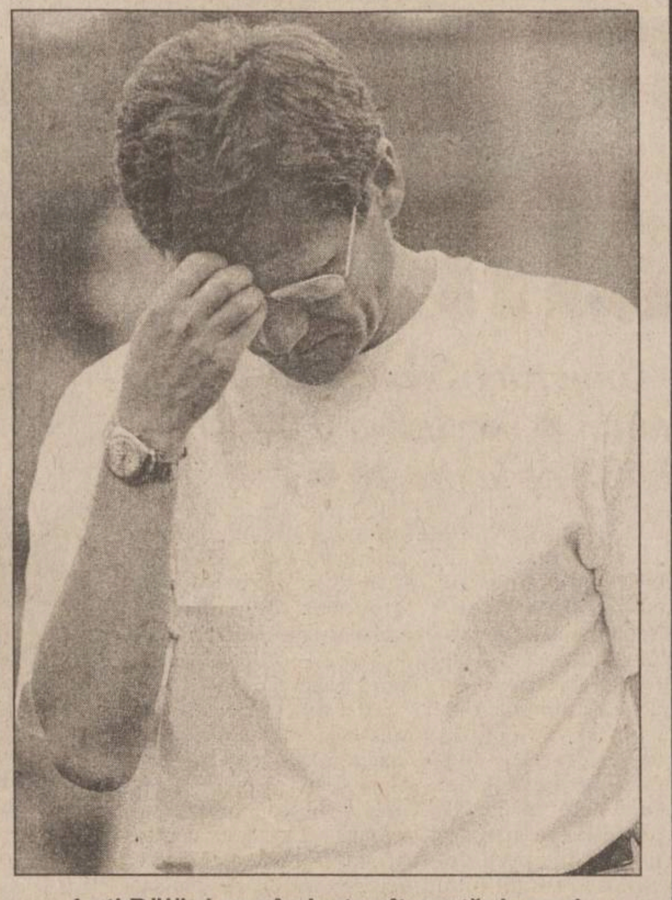

Loți Bölöni se gîndește cît costă drumul pînă în Spania

Antrenorul reprezentativei României, ***Ladislau Bölöni***, a declarat că cei mai buni jucători ai reprezentativei României evoluează în campionatul Spaniei. ***„Avem nevoie de un schelet de bază pentru echipa națională, iar majoritatea jucătorilor care alcătuiesc această structură joacă în Spania. Doresc să merg în Spania pentru a-i vedea pe fotbaliștii români, însă, pe moment, nu găsesc o dată ideală"***, a spus Bölöni.

Selecționerul își dorește ca portarul Bogdan Lobonț să poată participa la turneul pe care selecționata divizionară a României îl va efectua, în perioada 21-26 ianuarie, în localitatea portugheză Santarem. ***„În cazul în care Lobonț nu va reuși să devină titular la Ajax, vom încerca să-l luăm în Portugalia, însă nu cred că gruparea olandeză va mai face o astfel de excepție, identică cu cea din Algeria"***, a precizat Bölöni.

Selecționerul român a spus echipa divizionară a României va juca primul meci cu formația Africii de Sud, urmînd ca în cel de-al doilea meci, în funcție de rezultatul din prima partidă, să joace cu Portugalia sau Marocul. ***„Dorim ca, după terminarea turneului de la Santarem, să mai prelungim acțiunea cu aproximativ cinci zile, în Portugalia sau Spania"***, a precizat Bölöni.

El a declarat că la turneul din Cipru, care se va desfășura în perioada 21-28 februarie, vor participa aproximativ 14 jucători din campionatul intern, urmînd ca în cea de-a doua parte a competiției să participe și fotbaliști care activează în străinătate. ***„În Cipru vom disputa două partide, însă încercăm să mai perfectăm cel puțin un meci. Din acțiunile organizate pînă în prezent pentru formația tricoloră, pot spune că există un grup de aproximativ 6-7 jucători care sînt aproape de de lotul echipei naționale și care pot deveni titulari în maxim doi ani"***, a adăugat Bölöni.

Tehnicianul român a spus că cei 20 de jucători care au participat la turneul din Algeria, sînt valoroși, însă doar un grup de aproximativ 11-13 fotbaliști fac parte din primele două categorii valorice, din cele patru stabilite de Bölöni. ***„Ne-am atins obiectivele pe care ni le-am propus înaintea plecări în Algeria. Mă declar foarte mulțumit. Am avut trei meciuri, dintre care două foarte dificile și am reușit să-i cunosc foarte bine pe jucători. Din punct de vedere al rezultatelor, cu o victorie și o înfrîngere în fața Algeriei, pot să mă declar satisfăcut"***, a spus Bölöni.

El a declarat că nu a avut nici un conflict cu jucătorii echipei Petrolul, Ionuț Irimia și Daniel Costescu, fotbaliști care s-au declarat nemulțumiți de faptul că au evoluat foarte puțin în turneul din Algeria. ***„Am avut ocazia să disputăm un al patrulea meci și i-aș fi folosit mai mult pe jucătorii care nu prea au evoluat. Am refuzat acest meci deoarece urma să se dispute pe tartan și nu am dorit să risc accidentarea unora dintre fotbaliști. Poarta echipei naționale rămîne deschisă pentru toți jucătorii"***, a adăugat Bölöni. ■

Cei mai buni de la CS Politehnica

■ *rugbiștii deschid topurile clubului polisportiv din Copou*

Fiind vremea topurilor, Clubul Sportiv Politehnica Iași și-a desemnat laureații pe anul 2000, respectiv primii zece sportivi și primele trei echipe. Făcînd o inventariere scurtă a rezultatelor obținute de studenți, vicepreședintele Dan Cornel consideră rezultatele foarte bune în raport cu banii pe care clubul i-a rulat în acest an, fiind, în opinia dumnealui, un an mai productiv decît cel precedent. ***„Este foarte important de precizat faptul că, cel puțin în ultimii zece ani de cînd activez eu la club, este prima dată cînd un sportiv de la jocuri (rugbystul George Chiriac), s-a clasat pe prima poziție a topului. Impresionante au fost și medaliile obținute la atletism dar și primul titlu de campion național la tir, după 20 de ani, obținut de Constantin David."*** - ne-a declarat vicepreședintele clubului, care a mai adăugat că topul a fost întocmit conform normelor de punctaj primite de la Ministerul Tineretului și Sportului.

Iată clasamentul celor mai buni zece sportivi:

1. **George Chiriac** (rugby, antrenori C-tin Verives și Iulian Iftenie) - locul I la Cupa Europei pe națiuni și locul III cu Poli Agro Romtelecom în Divizia A.

2. **Ștefan Vasilache** (atletism, antrenor Ioan Butnaru) - campion național de seniori, vicecampion național de seniori, dublu campion național de tineret, locul I la Campionatele Internaționale a României.

3. **Gabriela Mihalcea** (atletism, antrenor I. Butnaru) - dublă campioană națională, campioană balcanică, locul IV la Cupa Europei.

4. **Adela Dragoș** (atletism, antrenor Grigore Ursanu) - vicecampioană națională de seniori, campioană națională de tineret.

5. **Geta Flutur** (badminton, antrenor Nicolae Oloeriu) - dublă medaliată cu bronz la CN de seniori.

Constantin David (tir, antrenor Rodica Apetroaie) - campion național de seniori.

6. **Flavia Chelaru** (judo, antrenor Mihai Luca) - vicecampioană națională de seniori.

7. **Camelia Ciobanu** (șah, antrenor Cătălin Navrotescu) - locul IV la Campionatele Europene-cadeți.

Dorina Mihail (judo, antrenor Constantin Bordea) - campioană națională de tineret.

8. **Gheorghița Asăndoaie** (judo, antrenor C-tin Bordea) - bronz la CN seniori.

9. **Simona Săcăleanu** (tir, antrenor Ioan Săcăleanu) - un loc II și un loc III la CN de juniori.

10. **Dumitru Anghel** (baschet, antrenori Petre Măgurean și Radu Boișteanu) - component al lotului național de seniori.

Clasament pe echipe:

1. **Rugby** (antrenori C-tin Verives și I. Iftenie) - locul III în Campionatul Național, Divizia A, ediția 1999-2000.

2. **Baschet** (antrenor R. Boișteanu) - locul VIII în Campionatul Național, Divizia A, ediția 1999-2000.

3. **Handbal** (antrenori Iulian Hatură și Vasile Ciocoiu) - locul III în Campionatul Național, Divizia A, ediția 1999-2000. **(Lucian M.)**

Balaci revine la Craiova

■ *fostul internațional urmează să rezilieze imediat contractul cu saudiții, pentru a prelua Universitatea*

Tehnicianul Ilie Balaci, care pregătește formația saudită Al Hilal, și-a dat acordul de principiu pentru a antrena formația Universitatea Craiova. Balaci, care mai are contract cu formația saudită pînă la finalul lunii mai, urmează să rezilieze această înțelegere. Tehnicianul va fi numit, pe data de 24 decembrie, în funcția de antrenor principal al echipei Universitatea Craiova. Nicu Gheară, acționar al grupării craiovene, a declarat, în cadrul unei conferințe de presă, că perioada minimă a contractului va fi de un an și jumătate, cu posibilitatea prelungirii pentru încă doi sau trei ani. Gheară a adăugat că Balaci ar putea ocupa funcția de manager general al grupării Universitatea Craiova. El a precizat că îl va accepta pe Balaci ca acționar al clubului, dacă tehnicianul va dori să investească bani în gruparea olteană. ***„După rezultatele obținute de Balaci în Arabia Saudită a fost foarte greu să-l aducem în România. Șeicul și prințul Arabiei Saudite au insistat ca Balaci să rămînă acolo"***, a spus Nicu Gheară. El a adăugat că vor fi rediscutate obiectivul echipei Universitatea Craiova, acesta fiind inițial clasarea pe unul dintre primele cinci locuri la sfîrșitul sezonului 2000/2001. Acționarul clubului Universitatea Craiova, Gheorghe Nețoiu, a precizat că responsabilii grupării oltene s-au gîndit și la varianta ca Sorin Cîrțu să fie numit director general, iar Ilie Balaci antrenor principal. Nețoiu a afirmat că, pe 24 decembrie, ar putea fi efectuate și unele modificări la nivel administrativ în cadrul clubului craiovean. Președintele Clubului Sportiv al Jurnaliștilor, Dumitru Vișan, a fost numit în funcția de director de imagine al clubului Universitatea Craiova.

Antrenorul român a mai antrenat echipa olteană în perioada mai-septembrie 1998, înlocuindu-l pe tehnicianul spaniol Jose Ramon Alexanco. În luna septembrie a anului 1998, Liga Profesionistă de Fotbal l-a suspendat pe Balaci pe o perioadă de 6 luni, motiv pentru care tehnicianul român a renunțat la postul de antrenor al formației craiovene. ■

Marion Jones nu face pariuri

■ *cea mai rapidă femeie din lume vrea să-și îmbunătățească performanțele la probele în care nu a cucerit consacrarea supremă*

Cea mai bună sprinteră a lumii, ***Marion Jones***, nu are de loc certitudinea că va încerca, din nou, cucerirea a cinci medalii de aur la Jocurile Olimpice, peste patru ani, după ce tentativa australiană a eșuat. Un singur lucru e sigur: că Marion nu vrea să facă previziuni și nici să fie obiectul unor afaceri cu pariuri. ***„Am jurat să nu mai fac asemenea previziuni, cum că voi lua cinci medalii de aur, în special pentru Jocurile Olimpice de la Atena"***, zice Marion. ***„Dar orice voi alege, vreau să obțin cele mai bune rezultate posibile"***. Viața marii campioane nu a fost una obișnuită, după Olimpiada încheiată în octombrie, la Sydney. Imediat după Jocuri, interviurile date presei, talk-show-urile de televiziune, s-au succedat într-un ritm debordant, chiar și acasă la ea fiindu-i foarte greu să treacă neobservată. Mesaje pe mail care îi înfierbîntă calculatorul la maximum, dineuri și întîlniri cu suporteri înnebuniți după autografe - iată numai cîteva sarcini pe care trebuie să le îndeplinească cea mai rapidă femeie de pe mapamond. ***„Cîteodată, e cumplit de greu, dar cîinii mei mă întîmpină la fel ca înainte, copiii mei adoptivi se bucură în același mod, iar antrenorul nu mă tratează altfel decît înainte. Lucrurile care contează cu adevărat nu s-au schimbat"***, mai spune Marion.

În timp ce opinia publică o tratează pe Marion mai bine ca oricînd, nu același lucru se poate spune despre soțul atletei, campionul mondial la aruncarea greutății, uriașul C.J. Hunter. Voluminosul aruncător nu a participat la Jocurile Olimpice, din cauza unui control antidoping pozitiv, al cărui rezultat l-a negat întotdeauna cu vehemență. Comitetul Olimpic din SUA a fost aspru criticat de către presă, pentru că a ascuns rezultatul pozitiv al testului operat lui Hunter.

Marion Jones dovedește întreaga înțelegere față de soțul ei. ***„Acum, faptul e consumat și lucrurile merg spre bine. Nu pot intra în detalii, dar sînt cît se poate de încrezătoare că totul se va rezolva în viitorul cel mai apropiat și că o serie de informații vor veni și vor șterge pata de pe numele soțului meu."***

Marion Jones a început pregătirile pentru noul sezon în urmă cu trei săptămîni, în Carolina de Nord și obiectivul ei principal vor fi Campionatele Mondiale de la Edmonton (Canada). Precum s-a menționat și mai sus, Marion nu poate spune de pe acum că acolo va concura în cinci probe, dar ea a ținut să specifice că, încă n-a devenit campioană mondială la 200 m, lungime și 4X400 m. „Poate că v-am dat o sugestie aluzivă la ceea ce mă pregătesc în special, ***„Că mai am încă obiective pe care nu le-am îndeplinit"***, a adăugat, rîzînd, americanca. ■

Inter a fost atacată cu cockteil Molotov

■ *suporterii echipei milaneze cer cu insistență demisia președintelui Moratti*

Un suporter al formației Internazionale Milano a aruncat, la intrarea pe stadionul „San Siro", o sticlă incendiară sub autocarul în care se aflau jucătorii și antrenorul echipei italiene. În urma acestui incident, la bordul vehiculului care îi transporta pe tehnicianul Marco Tardelli și pe elevii săi a izbucnit un mic incendiu, care a fost stins în urma intervenției gardienilor de pe „San Siro". Jucătorii și antrenorul Tardelli nu au suferit vătămări corporale, ei retrăgîndu-se în vestiare, după un scurt moment de panică. Polițiștii italieni l-au dat în urmărire generală pe autorul atentatului, care a fost numit de responsabilii grupării Inter Milano „un criminal anonim".

Incidentul a survenit înaintea meciului retur dintre Inter Milano și Parma, din sferturile de finală ale Cupei Italiei. În partida tur, Parma învinsese cu 6-1 și s-a calificat în semifinale, după ce a terminat la egalitate, 0-0, partida retur cu Inter. În semifinalele de pe 24 ianuarie și respectiv 7 februarie, Udinese va juca cu Parma, iar AC Milan cu Fiorentina.

În ultimele sezoane nu a mai fost semnalat nici un atentat similar cu cel comis, joi, împotriva clubului din Milano. În urmă cu două luni, Inter a trebuit să facă față reacțiilor de nemulțumire ale propriilor suporteri, care protestau împotriva schimbării frecvente a antrenorilor și împotriva tehnicianului Marcello Lippi, care a fost, pentru o perioadă, la conducerea tehnică a formației milaneze. Pentru a fi protejați de manifestările de violență ale susținătorilor, jucătorii lui Inter au fost nevoiți, în repetate rînduri, să intre pe stadion prin porți secrete și sub paza asigurată de forțele de ordine. În sezonul trecut, mai mulți suporteri ai grupării milaneze au lovit cu picioarele automobilul atacantului brazilian al formației Inter Milano, Ronaldo, incident calificat drept „izolat" de către polițiștii italieni.

La sfîrșitul meciului, suporterii echipei milaneze au cerut demisia președintelui lui Inter, Massimo Moratti. Aceștia au desfășurat, după primele cinci minute de joc, o pancartă pe care era scris: „Moratti ești incompetent, pleacă!" Reprezentanții forțelor de ordine au confiscat imediat această pancartă. ■

Dida a ajuns clientul procuraturii italiene

Portarul echipei AC Milan, brazilianul Nelson De Jesus Silva, cunoscut sub numele de Dida, care a fost acuzat că a utilizat un pașaport fals, a fost audiat de un procuror de la parchetul din Milano, Elio Ramondini. Dida, în vîrstă de 27 de ani, s-a prezentat la audiere însoțit de avocatul său, Massimo Bassi. Portarul brazilian i-a înmînat lui Elio Ramondini un dosar în care era cuprinsă declarația sa prin care recunoștea că a primit, de la furnizori de altă naționalitate decît cea italiană, un pașaport portughez. Internaționalul brazilian a precizat că nu știa că documentul respectiv era fals. Dida riscă să fie expulzat din Italia dacă, în urma anchetei, se va stabili că pașaportul pe care l-a utilizat nu era autentic. Organele judiciare din Italia au declanșat o anchetă referitoare la neregulile semnalate în actele deținute de unii fotbaliști străini care activează în campionatul italian. Cîțiva jucători sud-americani care evoluează la echipe italiene au prezentat Federației Italiene de Fotbal, cu acordul conducerilor cluburilor unde activau, pașapoarte false. Aceste documente le permiteau fotbaliștilor respectivi să dețină o dublă cetățenie și să fie considerați jucători comunitari. Prin această metodă erau eludate regulamentele care nu permit echipelor din Europa să utilizeze, într-o partidă, mai mult de trei jucători proveniți din țări care nu sînt membre ale Uniunii Europene.

Primul caz al unor fotbaliști care au folosit pașapoarte false a fost semanlat la mijlocul lunii septembrie, cu ocazia întoarcerii din Polonia a membrilor formației Udinese, după disputarea, în cadrul Cupei UEFA, a unui meci în compania echipei Polonia Varșovia. Internaționalii brazileni Silva Warley și Valentim Alberto, de la Udinese, au fost reținuți de reprezentanți ai poliției de frontieră poloneze pe motiv că au prezentat pașapoarte portugheze false. ■

IMOBILIARE

VÎNZĂRI APARTAMENTE

3 CAMERE

■ Apartament 3 camere, decomandate, Centru Civic, confort I, et. 6/8 (gaze, parchet, telecablu, telefon etc.). Preț 17.500 USD negociabil. Telefon 032/143259, zilnic. (9594049)

ÎNCHIRIERI

OFERTE

■ Apartament 3 camere, mobilat, Centru Civic, toate facilitățile. Plata în valută, anticipat minim 3 luni (150 USD/lună negociabil). Telefon 032/210496, zilnic. (9594049)

CASE

VÎNZĂRI

■ Casă cărămidă 3 camere, gaze, etc., 400 mp, teren ultracentral - Piatra Neamț. 25.000 $ fix. Tel. 092-316.024. (NT-5049137.3.3)

■ Vînd vilă în Pașcani. Accept ca modalități de plată și compensări sau schimb cu apartament Iași. Telefon 032/762327, 032/765451, 094/622673. (9594508)

■ Vilă, teren, vie, încălzire modernă, două garaje, apă canal, două bucătării, zonă deosebită. Telefon 032/221697, 094/529396. (9594536)

■ Casă în Bucium, liberă, 200 mp suprafață locuibilă, toate facilitățile, 40.000 USD. Telefon 032/232768, 095/125198. (9595079)

CUMPĂRĂRI

■ Persoană fizică, cumpăr urgent apartament 3 camere, decomandate, et. 1-3, bloc cu patru nivele, Tătărași, Podul de Fier, Tg. Cucu. Telefon 032/271447. (9594578)

SPAȚII COMERCIALE

ÎNCHIRIERI-OFERTE

■ S.C. LATYNA S.R.L. închiriază standuri în Complexul Comercial din strada Ștefan cel Mare și Sfînt nr. 4, suprafața minimă 13 mp, standuri disponibile - 7. Telefon 092/968489. (9595488)

AUTO MOTO

VÎNZĂRI

ROMÂNEȘTI

■ Vînd ARO carosată (număr nou, operativ). Telefon 035/473737. (6627766.1.3)

■ Vînd sau schimb (variante) Dacia Papuc 1304, fabricație 1994. Tel. 092.512515. (GL-5052180.1.1)

STRĂINE

■ Vînd VW JETTA II, an fabricație 1985, benzină - neînmatriculată - 2.400 DM, negociabil. Eventual cumpăr acte. Telefon 094.630350. (SV-4220793-1.3)

■ Vînd VW PASSAT 1989,benzină; neînmatriculată, multiple îmbunătățiri, eventual acte. Telefon 094.630350.(SV-4220793-1.3)

■ Vînd Audi 100 TDI, 2500 cmc, fabricație 1992; VW Passat 1992, 1800 cmc; Opel Vectra 2000 cmc, fabricație 1994. Telefon 094-188002. (BT.3030628.1.3)

■ Vînd CIELO bej cașmir, 1998, 12.500 km, stare perfectă. Telefon 030/544479, după ora 17.00. (SV-6779303-1.4)

DIVERSE

■ Vînd Ifron și tractor U650. 034 - 354.195, 094 - 513.465. (BC - 9949988.4.9)

■ Vînd Raba 10 tone, izotermă. Tel. 094 - 534.131. (BC - 9949991.3.9)

■ Vînd autoutilitară furgon „IVECO", diesel, 1997, înmatriculată. Tel. 093.219501. (GL-5051911.1.1)

CUMPĂRĂRI

■ Cumpăr orice tip de Dacia. Relații la telefon 094-188234. (BT.3030440.1.15)

■ Cumpăr acte Opel Kadett-Sedam tip E, sau mașină avariată. Ofer preț bun. Telefon 095-324811. (BT.3030645.1.5)

■ Cumpăr acte Audi 80, model 88-89 (butoias). Telefon 094-276016, 031/612194. (BT. 3030117.1.3)

AGENDA ȘCOLI ȘOFERI

OFERTĂ SPECIALĂ DE SĂRBĂTORI !

Cu numai **650.000 lei** (fără benzină) puteți beneficia de o școlarizare pentru obținerea permisului de conducere la

ȘCOALA DE ȘOFERI AUTO-GALAXY

ATENȚIE ! PLATA SE POATE FACE ÎN 10 RATE

Informatii și înscrieri la sediul școlii: str. Mitropolit Varlaam 54 (Grupul Școlar Nicolina) Telefon: 237858 ; 094/215044

DRUMUL DE LA PIETON LA ȘOFER

ȘCOALA DE ȘOFERI cat. B
MICO-TOTAL
ȘCOLARIZARE GRATUITĂ
(se achită numai benzina)
DACIA
OPEL VECTRA
Înscrieri: ➢ Str. A. Panu nr. 13 (între BRD și Poliția Municipală)
➢ Str. Costăchescu (între RAJAC și Poliția Județeană – Copou)
TEL.: 125708, 094/989501
OFERTĂ VALABILĂ ÎNCEPÂND CU 14.11.2000
• LOCURI LIMITATE •

AGENDA AUTO

IOROM TRADING
Reprezentant al firmelor:
UAMT - GEROM - ROMAN
ROMRADIATOARE
ISECO - ASAM - COMPA
Comercializează piese auto
OLCIT, DACIA, ARO, TV
SAVIEM - RABA - AB -
IKARUS - TRACTOR
Str. Păcurari 129 tel. 252 900

NOU! ANDO
Tel./Fax: 236300
Distribuitor:
PULSOR - pompe auto
ALTUR - seturi, pistoane auto
ADAOS:
En gros: 5%
En detail 15%

INTERNATIONAL COMPLEX SERVICE S.A.
vinde
autoturisme DAEWOO
piese de schimb, accesorii auto, carburanti, lubrifianti, consignatii autoturisme.
• reparatii, garantie și post garantie, întretineri periodice pt. DAEWOO și OLTCIT.
• INSPECTII TEHNICE PERIODICE PT. TOATE TIPURILE DE AUTOTURISME.
Calea Chișinăului nr. 45, tel. 137620, fax: 233296
Internet - http://home.dntis.ro/iscicssa/index.html

TOFAN GRUP
luni - vineri 8-16
Bd. Primăverii nr. 72
(lîngă Stația de Salvare)
☎ 032/251837, 236257

AUTO ROLLA
SERVICE
cumpără auto Vest peste 1984, accidentate, neînmatriculate și defecte
vinde piese noi și second hand pentru mașini Vest și execută lucrări de mecanică,tinichigerie,vopsitorie profesional garantate.
Șos. Buzău - Rm. Sărat km. 3
Tel/fax 038/710.848, 038/540.379

SC "COMEX CETRA" SRL
Piese auto originale
FIAT IVECO
Piese schimb autoutilitare Peugeot; Citroen; VW; Mercedes
Iași -Șos. Păcurari 88 (după PECO)
Tel: 094/596867; Tel/Fax: 032/257888

Professional security systems
MOLID
Ce-i al tau trebuie sa ramana al tau !
○ Sisteme de alarma auto, imobile, supraveghere incendii
○ Sisteme de control acces
○ Sisteme de supraveghere video
○ Interfoane si videointerfoane
○ Detectoare de gaz metan
○ Bariere antifurt
○ Dispecerat de supraveghere cu interventie inarmata.
NOU CASE DE MARCAT FISCALE !
Bd. Copou, nr. 3
telefon: 032-21.66.71
fax: 032-21.45.64
e-mail: molid@opsynet.com

ROMIL SERVICE SRL
DEALER AUTORIZAT
FIAT
Show Room:
B-dul T. Vladimirescu 4, IASI
Tel: 032 232665, 032 216800
Service:
Sos. Iasi-Tomesti km 2
Tel: 032 136160
FIAT
•Autoutilitare si autoturisme din gama FIAT
•Sistem de leasing
•Garantie si postgarantie
•Piese de schimb originale
•Uleiuri FIAT
•Anvelope PIRELLI

Farmaciile IASSYFARM

• **FARMACIA DACIA 1**
B-dul Dacia nr. 32
Luni-Vineri: 7.00 - 20.00
Sîmbătă: 8.00 - 14.00
Duminică: 8.00 - 12.00
Sfaturi medicale:
joi: 13.30 - 15.30
☎ 153.498

• **FARMACIA NICOLINA**
Str. Sălciilor, bl. 828
Luni-Vineri: 7.00 - 20.00
Sîmbătă: 8.00-14.00
Duminică: 8.00-12.00
☎ 122.782

• **FARMACIA STUDENȚEASCĂ**
Pol. Studenți și Elevi
Str. Toma Cozma 3
Luni-Vineri: 7.00 - 20.00
☎ 258.435

• **FARMACIA TĂTĂRAȘI**
Str. V. Lupu 8, bl. D3
Luni-Vineri: 7.00 - 20.00
Sîmbătă: 8.00-14.00
Duminică: 8.00-12.00
☎ 172. 867

• **FARMACIA SF. PARASCHEVA NON STOP**
Piata Unirii 3
Sfaturi medicale:
Marti: 13.30 - 15.30
☎ 116.029

• **FARMACIA GRĂDINARI**
Str. V. Lupu 160, bl. G3
Luni-Vineri: 7.00 - 20.00
Sîmbătă: 8.00-14.00
Duminică: 8.00-12.00
Sfaturi medicale:
Luni, Miercuri și Vineri: 16.30-18.30
☎ 175.457

• **FARMACIA INDEPENDENȚEI**
Bd. Independenței 23
Luni-Vineri: 7.00 - 20.00
Sîmbătă: 8.00-14.00
Duminică: 8.00 - 12.00
Sfaturi medicale:
Marti: 11.00-13.00
☎ 116.408

• **FARMACIA PRIMĂVERII**
Pol. Industrială
Str. Primăverii 14
Luni-Vineri: 7.00 - 20.00
Sîmbătă: 8.00 - 13.00
☎ 136.971

• **FARMACIA PODU ROȘ NON STOP**
Str. Socola 9, bl. E1
Sfaturi medicale:
Joi: 10.30 - 12.30
☎ 132.293

• **FARMACIA PODUL DE FIER**
Str. Tudor Vladimirescu, bl. 306
Luni-Vineri: 7,00 - 20.00
Sîmbătă: 8.00 - 13.00
Duminică: 8.00 - 13.00
Sfaturi medicale:
Vineri: 14.00 - 16.00
☎ 218.323

• **FARMACIA SF. SPIRIDON**
Pol. Municipală
Luni-Vineri: 7.00 - 20.00
☎ 115.224

• **FARMACIA CENTRALĂ**
Pașcani,
str. Ștefan cel Mare 118, bl. A4
Luni-Vineri: 7.00 - 20.00
Sîmbătă: 8.00 - 14.00
Duminică: 8.00 - 13.00
☎ 764.059

• **FARMACIA PODU ILOAIEI**
Podu Iloaiei Bl.4
Luni-Vineri: 7.00 - 20.00
Sîmbătă: 8.00 - 14.00
☎ 740.175

• **FARMACIA PETRU RAREȘ**
Hîrlău, str. Ștefan cel Mare 12, bl. 11
Luni-Vineri: 7.00 - 20.00
Sîmbătă: 8.00 - 14.00
Duminică: 8.00 - 12.00
☎ 720.378

• **FARMACIA BUCIUM**
Str. Bucium nr. 19, bl. B21
Luni-Vineri: 7.00 - 20.00
Sîmbătă: 8.00 - 14.00
Duminică: 8.00 - 12.00.
Sfaturi medicale:
Luni și Miercuri: 14.00 - 16.00
☎ 130.522

Cîștigătorii marilor premii oferite de IASSYFARM sînt:
■ Premiul I - BALAȘA DANIELA ■ Premiul II - BULEARCĂ ADRIANA ■ Premiul III - MARDARE RODICA, toți din IAȘI
Alți 17 norocoși ieșeni au cîștigat premii de fidelitate.

RADIO IASI
PE 1053 KHZ
Radio Iași
Căutați-ne,
Ascultați-ne,
Rămîneți cu noi!

TURISM

TOTEM TURISM
Agent IATA
Str. Păcurari, nr. 8 (la 50m de Biblioteca M. Eminescu)
tel/fax: 032/213545, fax 032/217380 office@totem.ro, www.totem.ro

BILETE DE AVION

MAREA BRITANIE
Londra 279
Manchester 284
Dublin 260

ȚĂRILE NORDICE
Helsinki 284
Stockholm 260
Göteborg 304
Oslo 285
Copenhaga 261

BENELUX
Bruxelles 238
Amsterdam 252
Luxemburg 380

EUROPA CENTRALĂ - BALCANI
Budapesta 162
Praga 173
Varsovia 172
Atena 166
Salonic 166
Istanbul 202

CANADA
Montreal 389
Toronto 466
Vancouver 551

ORIENTUL MIJLOCIU - ASIA - AFRICA
Delhi 676
Dubai 451
Karachi 469
Lahore 679
Bombay 656
Islamabad 679
Casablanca 399
Tel-Aviv 314

GERMANIA
Hamburg 284
Stuttgart 261
Münich 266
Berlin 279
Frankfurt 279
Dusseldorf 279

AUSTRIA
Viena 279

ELVEȚIA
Zürich 279
Geneva 284

ITALIA
Roma 266
Veneția 314
Florența 247
Napoli 351
Bologna 247
Verona 247
Milano 266
Ancona 314
Genova 314

SPANIA
Madrid 237
Barcelona 237

PORTUGALIA
Lisabona 284

FRANȚA
Paris 238
Marsilia 314
Nisa 284
Lyon 314
Strassbourg 380

STATELE UNITE
New-York 371
Washington 428
Atlanta 475
Miami 475
Boston 428
Chicago 409
Detroit 428
Houston 475
Los Angeles 570
San Francisco 570
Philadelphia 428
Dallas 475

Ofertă valabilă pentru rezervări și achitarea integrală pînă la 30 ianuarie 2001

REVELION RARĂU
Hotel Alpin
Rate fără dobîndă pînă în martie 2001!

ITALIA, SPANIA, ANGLIA
Vize în regim expres garantate!
Acte minime!

AUTOCAR...
Plecări din Iasi!
DOUBLE T EUROTIME ATLASSIB Touring EUROPABUS
Italia, Elvetia, Germania, Spania, Franta, Portugalia, Anglia, Austria, Scandinavia, Benelux, Irlanda, Maroc, Ungaria

cip 2000

ICAR TOURS
IATA
BILETE DE AVION
www.icar.ro, e-mail: icar@icar.ro
ATENA 175$
CASABLANCA 420$
PARIS 250$
Galeriile Comerciale: Bd. Ștefan cel Mare; Tel.: 216.319; Fax: 217.160.
str. C. Negri nr 43 - parter; tel. 210.467, 213.746

BILETE DE AVION
KLM CENTER
Iași, World Trade Center, mezanin 2
tel. 032-218.393, fax: 032.217.160
e-mail: klm@mail.dntis.ro

BILETE DE AUTOCAR
ITALIA
GERMANIA
SPANIA
FRANȚA
ANGLIA
PORTUGALIA
Galeriile Comerciale: Bd. Ștefan cel Mare
tel.: 216.319; fax: 217.160
Str. Costache Negri nr. 43 - parter
tel.: 210.467, 213.746

EUROLINK TOURS
ELT
ELVEȚIA
27 octombrie-5 noiembrie
AUSTRIA
Crăciun
PARIS
Revelion
Str. Uranus 22, bl. I1-I4, ap. 3, tel. 220.126, 213.547, 092 203.607

EUROPA
Bilete de avion
Tel.: 032-216.319, 092-468.036

BILETE DE AVION
OFERTA ZBOARĂ!
Orice destinație! Rezervări GRATUITE!
OFERTE SPECIALE!
■ Amsterdam: 265 USD
■ Atena: 175 USD
■ Barcelona: 249 USD
■ Bruxelles: 250 USD
■ Madrid: 249 USD
■ Paris: 250 USD
Tarife dus-întors, fără taxe de aeroport.

Bologna, Copenhaga, Dublin, Frankfurt, Geneva, Helsinki, Londra, Lisabona, Manchester, Milano, Nice, Oslo, Roma, Stockholm, Toulouse, Zurich
Ce e special la aceste destinații?
PREȚUL! 299 USD
Tarif dus-întors, fără taxe de aeroport.

ROMÂNIA, Iași - 6600
NET 1: Piața Unirii 6 - Mezanin
Tel/Fax: 032-233.503 / 213.450
NET 2: Hala Centrală - Etaj 1
Tel: 032-219.543, Int. 203
E-mail: net@netours.ro
Internet: www.netours.ro
Tu știi când, noi știm unde!
NET COMPANIA DE TURISM

REVELION '01
Elveția
29 decembrie - 05 ianuarie
500 USD!
ATLANTIC TURISM COMPANY
☎213.872, 224.590

SIMIAN
REVELION 2001
INTERN: VATRA DORNEI-hotel, DURĂU-hotel și vilă, SOVATA-hotel, TUȘNAD-hotel, BORSEC-vilă, PREDEAL-hotel, BREAZA-case private, SINAIA-hotel, BUȘTENI-hotel, FELIX-hotel, HERCULANE-hotel.
EXTERN: UNGARIA-Budapesta, AUSTRIA-Viena, FRANȚA-Paris, SPANIA-Madrid, GRECIA-Atena, TURCIA-Antalya, CIPRU-Larnaka, EMIRATELE ARABE-Dubai, EGIPT-Hurghada, TUNISIA-Monastir, MALTA, ISRAEL.
TRANSPORTURI INTERNAȚIONALE cu autocare de lux (ITALIA, FRANȚA, GERMANIA, SUEDIA, AUSTRIA, GRECIA)
Italia, Germania și Franța - plecări din Iași
Str. Anastasie Panu 1A (lîngă CEC - Hala Centrală), tel: 032/215393, 094/571720

REVELIONUL MILENIULUI
Petreceți cumpăna dintre Milenii împreună cu noi la:
Extern: GRECIA - Atena; Grecia-Circuit; Austria; Cehia; Franța; Thailanda; Singapore; Dubai; Iordania; Spania; Anglia; Egipt; Ungaria; Turcia.
Intern: Vatra Dornei; Durău; Sovata; Tușnad; Slănic Moldova; Felix; Herculane; Brașov; Sinaia; Predeal; Sîngeorz Băi; Borsec; Eforie Nord.
Informații și înscrieri la: OLIMP 1: Tel: 215524, 215539
OLIMP 2: Tel: 217170

AGENDA DE CONSTRUCȚII ȘI AMENAJĂRI

SIGURANȚĂ • DURABILITATE • CONFORT

IMPEX AMICII SRL
IAȘI, str. Păcurari 2-4, tel./fax 032/162171

- Construcții
- Proiectare
- Tîmplărie
- Confecții metalice
- Materiale de construcții

SIGURANȚĂ • DURABILITATE • CONFORT

PEREGRINUS ☎219.673
JALUZELE
import Olanda
Sunflex
Prețuri NEGOCIABILE!
măsurători GRATUITE montaj GRATUIT posibilități de plată ÎN RATE

ROM EST GEALAN
- tîmplărie PVC
- tîmplărie aluminiu
- mobilier birou
- amenajări și decorațiuni interioare

Iași, Șos. Iași - Tomești km. 1, tel. 032-232469, fax 233290

Elit Conf Tudor
importator direct din SUA de MATERIALE PENTRU
JALUZELE VERTICALE
Vă oferă o gamă variată de peste 200 de nuanțe și țesături.
Sediul se află în incinta SERVICE AUTO Codrescu, cu intrarea prin str. Sărăriei.
Pentru montări la domiciliu sunați la: Tel./Fax 032/116320; 276333
Mobil: 093/158810 ; 095/158810

melcret fonoterm
Tîmplărie din PVC și aluminiu cu TVA 0%
în condițiile ordinului Ministrului de Finanțe nr. 1026 din 20.07.2000
MELCRET FONOTERM
B-dul Poitiers 14
tel. 032-231023

HOLLY DESIGN
TÎMPLĂRIE DIN ALUMINIU

zonă fixă	zonă mobilă	
45 $	79 $	- Fără rupere termică, cu geam de 4 mm
63 $	98 $	- Fără rupere termică, cu geam termopan
99 $	158 $	- Cu rupere termică și geam termopan

TONETE STRADALE CAPSULATE
Din aluminiu și geam de 4 mm - 5.970.000 lei
MOBILIER LA COMANDĂ MONTAJ și TVA - inclus în preț
Iași, str. Împăcării 2, tel. 094-630138

S.C. JET CONSTRUCT S.A.
Execută la comandă:
⇨ TÎMPLĂRIE PVC cu geam termopan
⇨ AMENAJĂRI INTERIOARE
Str. Mașinii nr. 3 (parter cămin "Moldoconstruct")
TEL./FAX: 032/231.598,
MOBIL: 093/308.849 093/154732

GRUPUL DE FIRME ROMFIN
ROMFIN TRADE
Bd. Copou nr.4 Tel.032/214.090
Tâmplărie din Aluminiu și Amenajări Interioare
Bd. Copou nr.4 Tel. 032/214.090

La Petrică
Totul pentru casa ta
De la PARCHET la TAVAN, prețuri pentru orice buzunar.
✓ gresie porțelanată Italia - 215.000 lei/m²
și azi la prețul de ieri
tel.: 217.868, Șos. Păcurari 70

S.C. **METAL INOX** SRL
Depozit materiale de construcții
- Produse metalurgice din inox: tablă, bară, țeavă, profile, electrozi
- Produse metalurgice: profile laminate și îndoite, tablă, țeavă instalații și gaz
- Materiale de construcții: ciment, gresie, faianță, adezivi și altele.

Depozit IAȘI, Șos. Tomești, nr. 6bis; Magazin P-ța Alexandru cel Bun
Tel./Fax: 032-216420; Tel.: 032-239.342
SUCEAVA, Str. Humorului fn; (incinta AGROCOM); Tel.: 030-522.525.

EURO-DAN JALUZELE
✓ ORIZONTALE din aluminiu
✓ VERTICALE din material textil din aluminiu
✓ RULOURI EXTERIOARE PVC sau aluminiu
Iași, Sf. Andrei 13, tel./fax 114318

S.C. COMAT S.A.
Cel mai mare angrosist din Moldova
Oferta cu cele mai căutate prețuri!
- Aparataj electric de joasă tensiune
- Surse de iluminat
- Cabluri electrice
- Materiale de construcții
- Ciment, Carbid
- PAL, PFL

Iași, str. Sergent Grigore Ioan nr. 7, tel.156.300 -int. 130, fax: 157.261

TOP SHOP
- VOPSITORIE ÎN CÎMP ELECTROSTATIC
- AMENAJĂRI INTERIOARE
- ORICE TIP DE MOBILIER LA COMANDĂ (comercial, birouri, baruri, restaurante, mic mobilier etc.)

IMPORTANT!!! PLATA SE POATE EFECTUA ȘI ÎN RATE!
Str. Ipsilanti nr. 19, tel. 032-113322, fax: 032-117116

PARASOL
JALUZELE Tecnolight Italia
VERTICALE - 200 CULORI
-TESATURI LAVABILE, ANTISTATICE
ORIZONTALE - 50 CULORI
-Al ELOXAT, PERFORATE ,1 SAU 2 FETE
MONTAJ GRATUIT
PRETURI DE PRODUCATOR
Expoziție: Str. Cucu, nr.19(Podu de Fier)
Tel.: 277.501, 094-277.721, 095-589.286

NOU
în Bacău cel mai mare DEPOZIT DE GEAM
float, clar, colorat, reflectorizant, antiefracție
GLAVERBEL ȘI SAINT GABAIN.
SC FLAIR SRL BACĂU
C-lea Birladului/23; tel/fax: 034/112.046; 117.510; mob:093/247.770

SERVICII MEDICALE

• ECHOMED
Obstetrică - ginecologie

Medici primari: Șefan BUȚUREANU, Maria AKAD, Alexandra OVĂNESCU, Maricica PĂVĂLEANU
■ **ECHOGRAFII:** diagnostic de sarcină, depistarea sexului fetal, afecțiuni ale sînului, ficat, rinichi, pancreas.
■ **Chiuretaje uterine**
■ **Tratamente pentru sterilitate** (feminină și masculină)
■ **Teste** pentru sarcină (3 min.)
■ **Contracepție** orală și montări sterilete
■ **Colposcopii.**
■ **Cauterizări** - biopsii uterine și de col.
■ **Examene citologice**: citodiagnostic, secreții vaginale, secreții uretrale, spermograme, teste postcoitale
Consultații asigurate de profesori universitari și medici specialiști de înaltă competență profesională.
Șos. Păcurari nr. 4, corp anexă la bl.590A (vis-a-vis de Oficiul PTTR)
☎251927 (fax) ; 094-216.467

• Cabinet de oftalmologie și optică medicală

SC MEDOPTICA SRL
Socola nr. 8 (lîngă 1001 Articole)
CONSULTAȚII CU APARATURĂ COMPUTERIZATĂ
- Prescripții ochelari, lentile de contact (medicale și estetice)
- Consultații și tratamente oftalmologice
- Optică medicală (inclusiv lentile plastic, bifocale, progresive - Zeiss și Essilor)

Medici care asigură consultații:
Dr. Anghel Kreolla
Dr. Pepelea Lucia
Dr. Scînteie Mira
Dr. Tarasi Carmen
Dr. Dimofte Doina
Dr. Constantin Cătălin
Program:
luni - vineri: 9 - 19
sîmbătă: 10 - 14
Pentru programări și informații sunați la
☎ 218347

• PRO FAMILIA

Laborator analize medicale efectuează orice investigație de laborator, executate de profesori universitari
Str. Țuțora 11C, sc. D
Program: zilnic: 7.00-18.00
sîmbăta și duminica: 9.00-11.00
☎230.431

• POLICLINICA PROFESMED

str. VASILE CONTA nr. 18 (vizavi de policlinica Municipală, Piața Sf. Spiridon)

CONSULTAȚII ȘI TRATAMENTE ÎN TOATE SPECIALITĂȚILE
Se efectuează și: ANALIZE DE LABORATOR cu aparatură și reactivi din import; CHIURETAJE - metoda modernă prin aspirație; ECOGRAFII; ACUPUNCTURĂ în afecțiuni neurologice; TRATAMENTE BIONICE în afecțiuni dermatologice, osoase, neurologice; TRATAREA obezității, impotenței sexuale, infertilității, tulburărilor de creștere. Medicii Policlinicii sunt nume sonore ale medicinii ieșene, în majoritate profesori universitari. Prețurile percepute pentru consultații și analize sunt cele mai reduse.
☎ 213 226

• BIO PAN
CENTRU MEDICAL

Cabinet cu contract Casa de Asigurări de Sănătate
- Rețete compensate
- UROLOGIE, SEXOLOGIE, CHIRURGIE, OBSTETRICĂ - GINECOLOGIE, FIZIOTERAPIE, MEDICINĂ DE FAMILIE, ECOGRAF COLOR COMPUTERIZAT

Medici primari
Urologie-Sexologie:
- Dr. Constantin Liviu Panainte (doctor în științe medicale). Mici intervenții chirurgicale și urologice, cistoscopii, cauterizări, sterilitate ☎ 095-643908

Pneumologie:
Dr. Constantin Panainte - consultații, scopii și grafii pulmonare ☎ 032-211535
Ginecologie:
Dr. Ioan Bunea ☎ 094-622567
Dr. Monica Holicov ☎ 094-606420
Contracepție orală, montări sterilete, cauterizări, tratamente sterilitate, chiuretaje.
Medicină de familie:
Dr. Nicolae Mihu ☎ 093-390279
Dr. Ioana Florea ☎ 094-533830
consultații medicină generală, înscrieri pentru medic de familie
Str. V. Alecsandri 9B, ap.1
☎ 032/210.728
Zilnic: 10.00-18.00
Sîmbăta: 10.00-12.00

MEDICAL CENTER
THEMIS-ART Iași

OBSTETRICĂ-GINECOLOGIE
(cabinet de lux)
str. Luca Arbore 10A

- Consultații, ecografii,laborator și tratamente diverse (montat sterilete, cauterizări, chiuretaje cu anestezie generală, alte intervenții chirurgicale) - dr. NADOLU Gheorghe.
- Tratamente cu LASER, aparatură ultramodernă cu efect selectat pentru recuperare și boli, aparținînd următoarelor domenii de specialitate: dermatologie, ginecologie, neurologie, ORL, ortopedie, reumatologie, etc. - dr. BOTEZ Mihai.

☎/fax 250929

• LASERO-TERAPIE

Specialiști în LASER, recunoscuți de Harward Medical School - Boston, efectuează tratamente ultra moderne cu laser pt. copii și adulți, la cabinet și domiciliu
- URGENȚE : gripă, viroze respiratorii, bronșiolite, astm bronșic, fracturi, traumatisme musculo-scheletale, torticolis, lumbago, migrene, arsuri, dureri faciale și trigeminale, laringite, afte bucale, paralizii.
- BOLI RESPIRATORII
- AFECȚIUNI ORL: faringo-amigdalite,rinite alergice, rino-adenoidite, otite, sinuzite, zgomote în urechi, surditate.
- BOLI REUMATISMALE : artrite, artroze, epicondilită, achilodinie, decubitus, dureri la masticație, calcificări calcaneene
- BOLI DE PIELE: dermatite,eczeme, cangrenă, plăgi, flebite, hematoame, herpes, furunculoză, chelie
- ALTE AFECȚIUNI: acnee, cicatrici, dureri de stomac, cistite, dismenoree, stimulare psihică și regenerare.

AVEȚI ÎNCREDERE ÎN MEDICINA MILENIULUI III !
Sunați acum:
☎094-849637, 251.117, 232.807

• CABINET STOMATOLOGIC

Dr. Daniela Lăzescu
medic primar stomatolog

Str. Sf. Lazăr nr. 45 (vis-a-vis de sediul BCR)
☎ 237998
Puteți telefona pentru programări zilnic între orele 8.00-18.00 (sîmbăta între 8.00-14.00)

• CABINET STOMATOLOGIC DentaPro
Dr. Lucian TEOFANESCU
medic specialist stomatologie generală **Dr. Loredana PRISTAVU**
medic specialist ortodonție

■ consultații GRATUITE!
■ refacerea ZIMBETULUI plăcut cu materiale identice cu dinții naturali
■ nopți LINIȘTITE, fără grija durerilor de dinți
Programează-te ACUM la ☎ 115521.
Str. Rafael nr. 4 (pe str. Sărărie, vis a vis de Liceul Economic 1)
Program:
Luni-Miercuri: 8.00-20.00
Marți, Joi, Vineri: 14.00-20.00
Simbătă: 8.00-14.00.

• MEDIRO
(servicii medicale)

Asigurăm asistență medicală de specialitate în:
- MEDICINĂ INTERNĂ, CARDIOLOGIE, NEUROLOGIE, PEDIATRIE, DERMATOLOGIE;
- ANALIZE LABORATOR (Biochimie, Hematologie);
- ECHOGRAFIE, ELECTROCARDIOGRAME;
- Tratamente diverse (injecții intramusculare, intravenoase, infiltrații, perfuzii etc);

■ LOGOPEDIE - Tratament în Tulburări de vorbire la copii și adulți (congenitale, pastraumatice, după accidente ischemice)
■ DERMO-OSMETOLOGIE
<<Efectuăm ANALIZE COMPENSATE C.A.S.S.>>
Asistența medicală este acordată de cadre didactice universitare și medici primari de înaltă competență profesională.
<<REDUCERI PENTRU PENSIONARI>>
Bd. Alexandru cel Bun nr. 4, bl. 1205C-parter (în apropierea Podului dintre cartierele Mircea cel Bătrîn și Al. cel Bun)
Program: zilnic 9.00-19.00
☎ 259.111

• CABINET DE ALERGOLOGIE

Dr. Victoria Maxim
Medic primar pediatru și specialist alergolog, copii și adulți
Ofer consultații, testări cutanate, tratament de specialitate.
Piața Voievozilor 13, bloc 3 parter (Cinema Dacia) în studio FOTO
Marți, Joi:14.00 - 17.00
Sîmbătă: 8.30 - 11.30
Programări:
☎ 136172, 131525, 092881943

• Policlinica „SĂNĂTATEA 2000"

Str. Lăpușneanu, nr. 7A
Dr. CONSTANTIN IORDACHE
Medic primar pediatru
Medic specialist cardiolog
oferă:
- consultații pediatrie(cabinet și domiciliu)
- consultații cardiologie pediatrică
- ecocardiografii
- electrocardiograme
- dispensarizarea cazurilor, controlul periodic și tratamentul bolilor cronice pediatrice.

Program cabinet:
zilnic 14.30-20.30
sîmbătă și duminică: 8.30-14.30
☎ 214001(acasă); 214002(Policlinică)
094-507780.

• OPTIMIT
Cabinet oftalmologic și optică medicală

■ **Consultații oftalmologice complete gratuite** cu trimitere de la medicul de familie efectuate cu aparatură profesională computerizată asigurată de medic primar oftalmolog **dr. Carmen Romanescu**
■ **Prescripții ochelari și lentile de contact**
■ Execuția ochelarilor promptă și de **calitate incontestabilă** asigurată de optician Dumitru Mihăiță.
Str. Nicolina nr. 6 (lîngă pasarela de la Bazar)
Program consultații:
luni-vineri 14:30-19
sîmbătă 10-13.
Program optică:
luni-vineri 9-19
sîmbătă 10-13
Programări și informații la ☎ 239175.

• ORTOPEDICA Servicii Medicale

B-dul Socola nr. 8, bl. C2, sc. C, parter (vis-a-vis de COMPAN), tel. 231335, 094-514420
Asigură asistență medicală în specialitățile:
■ ORTOPEDIE ȘI TRAUMATOLOGIE - consultații, tratamente (corectare diferitelor deformații ale membrelor superioare, inferioare, coloanei vertebrale sau bazinului, sutura plăgilor superficiale ale aparatului loco-motor, etc. Tratamente moderne recuperatorii după FRACTURI, ENTORSE, LUXAȚII sau afecțiuni dureroase sau inflamatorii ale aparatului loco-motor (artrite, artroze, lombo-sciatică, epicondilite, pinten calcaneean, ulcere de gambă, infecții, cicatrici vicioase după arsuri sau intervenții chirurgicale, etc) prin laser, lasero-punctură, lumină polarizată, electro-punctură, ș.a.
Pentru pacienții netransportabili asigurăm tratamente la domiciliu.
dr. B. Aniței, dr. L. Lăbușcă
■ MEDICINĂ GENERALĂ
dr. P.Onu, dr. L.Jurcă
■ GINECOLOGIE - consultații, tratamente, măsuri contraceptive, tratamente prin laser, lumină polarizată, întreruperi de sarcină prin metode clasice și prin vacuum, planing familial.
dr. S. Tomoșoiu,
dr. F. Dumitrache,
dr. D. Iancu, dr. S. Galearschi
dr. C-tin Mocănașu,
dr. C. Tomoșoiu
■ MEDICINĂ NATURISTĂ ȘI ACUPUNCTURĂ
■ CHIRURGIE PLASTICĂ ȘI REPARATORIE - consultații, tratamente și intervenții chirurgicale (sutură tendoane, corectare cicatrici vicioase, corecții plastice nas-urechi, ș.a.).
dr. C. Tamaș
■ ECOGRAFII
■ HOMEOPATIE
dr.E.Galupa-medic primar (Nevroze, psoriazis, obezitate, insomnii, constipații, hemoroizi, fisuri anale, disfuncții sexuale, ulcer)
CONDIȚII OPTIME DE INTERNARE
Rețete compensate și concedii medicale.
Programări și informații suplimentare, NON-STOP, la tel. 231335 sau 094-514420.

• CORPO SAN
Servicii Medicale Mobile

- CONSULTAȚII MEDICALE LA DOMICILIU
- ELECTROCARDIOGRAME ȘI MĂSURAREA GLICEMIEI (rezultat imediat) la domiciliul pacientului

☎ 092-376.370

• STEREOPSIS
centru de îngrijire oftalmologică

- CONSULTAȚII OFTALMOLOGICE (adulți și copii)
- PRESCRIPȚII OCHELARI și LENTILE DE CONTACT
- TRATAMENTE OFTALMOLOGICE de URGENȚĂ
- DOTĂRI ULTRAMODERNE pentru diagnosticul tuturor afecțiunilor oftalmologice

Consultații asigurate de medici cu specializări în țară și străinătate:
- Prof.dr P.P. VANCEA (☎ 133.243)
- Șef.lucrări dr. C. BOGDĂNICI (☎ 210.892, 092-507.913)
- Dr. D. GHERGHEL (☎ 095-631.416)

Centrul Comercial - Bd. Șt.cel Mare (lîngă Casa Modei)
luni-vineri: 9.00-17.00, sîmbătă 11.00-13.00
☎ 11.66.51

• Dr. MIRCEA ONOFRIESCU

■ **CONSULTAȚII OBSTETRICĂ-GINECOLOGIE**
PROFESMED ☎ 213.226
luni și vineri 17.00 - 19.00
■ **Ecografii pentru diagnosticul malformațiilor fetale, examen Doppler, echografii ginecologice**
Programări la tel.: 094/546.711.

• GALATEEA

Cabinet ginecolgie-obstetrică
(Tătărași, str. Pictorului 4A)

■ **Conf. dr. Florin Dumitrache**
luni, miercuri: 15.00-18.00
■ **Dr. Gabriela Acostioaiei**
luni-vineri:12.00-19.00
sîmbătă: 9.00-12.00
■ **Dr. Adriana Pricop**
■ **Dr. Gelu Andrei Ecografii pelvi-abdominale**
☎ 176.184

• SOFIDENT

Lucrări dentare din PORȚELAN

VITA - GERMANY

SHOFU- JAPAN

☎ 032/113750, 115460, 092 727930

• Dr. Gh. ILIEV

Cabinet ARS Medica
■ Consultații obstetrică-ginecologie
■ Ecografii: ecografie pelviană; morfologie fetală; ecocardiografie fetală.
Marți, miercuri, vineri 14.00-16.00
Tel. 156342

Cabinet Avicena
■ Ecografii: ecografie mamară, ecografie endovaginală, morfologie fetală, ecocardiografie fetală, ecografie Doppler
Marți, miercuri, vineri 18.00-20.00, joi: 15.00-17.00
Tel. 212877

MATER OPTICA - cel mai modern centru de oftalmologie și optică medicală din România

- Unicul atelier de optică din Iași în care confecționarea ochelarilor se face cu aparatură computerizată, de ultimă generație, mînuită de tehnicieni la curent cu ultimele descoperiri și evoluții în domeniul opticii
- Precizie maximă
- Consultații oftalmologice la nivel european:
  - Refracții cu autokeratorefractometru
  - Fund de ochi
  - Presiuni intraoculare cu tonometru Haag - Streit
  - Prescripții ochelari și lentile de contact (inclusiv lentile de contact cosmetice cu dioptrie și pt. astigmatisme)

IAȘI
Bd. Independenței nr. 10
tel. 214072

Medici care asigură consultații:
Prof. dr. Sergiu BUIUC
Medic primar dr. G. BEȘCHEA
Medic primar dr. G. DIMITRIU
Medic primar dr. G. MACOVEI
Medic primar dr. C. ANDRON
Medic primar dr. M. BREDEȚEANU
Medic primar dr. G. TODOSI

DENTAL PLUS cabinet stomatologic
Dr. Marius Popovici, Dr. Doina Popovici, Dr. Liliana Constantin
- **DETARTRAJ** cu ultrasunete
- **TRATAMENTE ODONTALE** cu materiale de ultimă generație
- **TRATAMENTE PROTETICE CLASICE sI MODERNE** (ceramică, compozite fotopolimerizabile)
- **CHIRURGIE ORALA**
- **OPALESCENCE** - cel mai performant sistem de **ALBIRE** a dinților.
- **CONSULTATII GRATUITE**

Str. Vasile Lupu 85, bl. V3 (stația de tramvai "Dr.Savini")
☎ /fax 272.391 Luni-vineri: 7.30-20.00, sîmbătă 8-13

OPTICA MEDICALĂ
servicii asigurate de **tehn. Vasile Popa**
SC TRANSPARENȚA oferă:
• consultații oftalmologice • refracții cu auto-refractometru • fund de ochi • presiuni intraoculare • prescripții ochelari • lentile contact.

Calitate, siguranță și o privire limpede prin TRANSPARENȚA. TRANSPARENȚA sinonim cu COMPETENȚA!
Str. A. Panu 13 (vizavi de noul sediul BRD)
☎ **212162** Luni-vineri: 9-18, sîmbătă 10-14

TERAPII cu rezultate globale și durabile în:
- restabilirea funcțiilor organice (renal, respirator, gastro intestinale, hepatic, cardio etc.)
- întărirea sistemului imunitar
- echilibrarea glandelor endocrine
- probleme severe de spasmofilie
- eliminarea durerilor reumatice și tensiunilor de natură nervoasă sau cauzate de stress prin:

LASER-TERAPIE, CROMOTERAPIE, REFLEXOTERAPIE AROMATERAPIE, MASAJ
Terapeut: Corina Turliuc - specializare în Franța
Cabinet masaj și terapii complementare
Hotel Unirea, cam. 110, tel.: **142.110-110**, program zilnic: **10-19**; sîmbăta și duminica: **9-13**.

Cabinet stomatologic MEDI LIFE
- servicii stomatologice cu aparatură ultramodernă la **prețuri promoționale**
- **reduceri de tarife** pentru
  - medici și personal medical
  - elevi, studenți, pensionari, șomeri

Sistem avantajos de reduceri pt. pacienții permanenți.
Profesionalism, tinerețe, amabilitate.
Alegeți MEDI LIFE!
Str. Cucu 9, bl. D11, tronson II, ap.1 (lîngă Sinagogă)
Programări:
luni - sîmbătă: 10 - 19
☎ 032-112716,
092-363.233, urgențe, non stop

Conf.Dr.Ivona Lupașcu
- medic primar obstetrică-ginecologie - diplomă europeană de competență în endoscopie ginecologică
CONSULTAȚII ECOGRAFII
■ bolile aparatului genital și ale sînului
■ sterilitate
■ diagnosticul și supravegherea sarcinii

CENTRUL MEDICAL "IRIS" ☎ 213793
Bd. Copou nr. 38, bl. A4, sc. A (vis-a-vis de Grădina Copou)
■ ecocardiografie - adulți și copii ■ dermatologie
■ ecografie generală
■ urologie - consultații și ecografii ■ medicină internă
ECOGRAF DOPPLER COLOR COMPUTERIZAT ULTRAPERFORMANT

CORPO SAN Servicii Medicale Mobile
• Consultații medicale la domiciliu • Electrocardiograme și măsurarea glicemiei (rezultat imediat), la domiciliul pacientului
NON STOP - Tel. URGENȚE: 092 376.370
Pentru societăți comerciale oferim asistență medicală NON STOP (pe bază de abonament)

CONSULTAȚII OFTALMOLOGICE GRATUITE
în condițiile acordate de Casa de Asigurări Sociale de Sănătate (cu bilet de trimitere de la medicul de familie)
• consultații cu **AUTOREFRACTOMETRU** asigurate de medic primar **dr. Mariana BREDETEAN**. Centrul Medical „Sf. Petru și Pavel"(Policlinica Industrială), bd. Primăverii 4, et. 1, cam. 69, tel. 133088, int. 30. Luni, Joi, Vineri: 8.00-14.00; Marti, Miercuri: 13.00-20.00.

Cabinet stomatologic
Conf. dr. G. IFTENI Asist. Univ. dr. D. BAHRIM
✓ Tratament cu laser
✓ Detartraj cu ultrasunete
✓ Lucrări protetice din porțelan, compozit
✓ Albirea dinților
✓ Consultații gratuite, plata în rate

Program zilnic: 9.00-19.00, Tel. 111523; 094/608438 ; 092/518861
Str. Ștefan cel Mare nr. 11, et. 1 (lîngă Casa Wanda)

NON STOP - Farmacia "Sfântu Lazăr" - Tel. 230153,
str. Sf. Lazăr 4 (vizavi de fostul RC STAR)
vă oferă:
↗ produse farmaceutice
↗ parafarmaceutice : cosmetice pentru uz dermatologic
↗ homeopate
Profesionalismul nostru vine în sprijinul dumneavoastră !

TELEFOANE UTILE - CABINETE ȘI FARMACII VETERINARE

CABINET VETERINAR
PROVET IAȘI
Str. Smîrdan nr. 93 C
ZILNIC : 9.00 -23.00
Consultații și tratamente la domiciliu
☎ 233.772, 092.376.433 (NON STOP)

CABINET ȘI FARMACIE VETERINARĂ
SANOVET
Păcurari 116 (vizavi de statia SHELL Păcurari)
zilnic : 9.00 - 20.00
duminică 9.00 - 14.00
☎ 032/259286; 094622730
NON-STOP

CABINET ȘI FARMACIE VETERINARĂ
ANIMAVET
Str. Smîrdan nr. 70
luni-vineri : 8.00 -20.00
sîmbătă-duminică: 9.00-15.00
Consultații și tratamente la domiciliu
☎ 237.874

CABINET DUOVET
Str. Nicolae Gane nr. 25
zilnic : 16-20, sîmbătă: 10.00 - 13.00
duminică - închis
☎ 092555155, 032/214773

SERVICII MEDICALE MOBILE
• consultații • deparazitări • vaccinări • tratamente la domiciliu.
☎ 094396303, 032/138328

WHITE FOX
• CABINET ȘI FARMACIE VETERINARĂ
Străpungerii Silvestru 9
• FARMACIE VETERINARĂ
Păcurari 18
zilnic : 9.00 - 20.00
sîmbătă, duminică 9.00 - 14.00
☎/fax 143241, 094502645, 094279923 -NON STOP

URGOVET
• CABINET ȘI FARMACIE VETERINARĂ
Str. V. Lupu 51 A-B
(vis-a-vis de Spitalul de Pediatrie)
luni-vineri: 9.00-20.00, sîmbătă: 9.00 - 14.00, duminică: 9.00-12.00
☎ 032/272733

☎ TELEFOANE UTILE: FARMACII

• A.T.I.- PULS
Șos. Națională 194, bl. D
zilnic : 7.30 - 21.00
sîmbăta :8.00 - 20.00
duminica : 8.00 - 18.00
☎ 233.242, 233.223

• THYMUS
Str. Argeș nr. 6, bl. D8
(Al.cel Bun, în spatele Caseriei CONEL)
Luni-vineri : 8.00-20.00
sîmbăta, duminică : 8 -16
☎ 154.445

• EUROPHARM
Str. Cerna 1 (Mircea cel Bătrîn)
zilnic : 8.00 - 20.00
sîmbăta : 8.00 - 14.00
duminică: 8.00 -14.00
☎ 224.109

• FARMA LIV
Str. Nicolina nr. 11, bl. A5
zilnic: 8.00 - 20.00
sîmbăta: 8.00 - 20.00
duminica: 8.00 - 14.00
☎ 231.197

• GABRIELA FARM
Str. Păcurari, bl. 582
zilnic: 8.00 - 20.00
sîmbăta: 8.00 - 20.00
duminica: 8.00 - 14.00
☎ 218.473, 216.507, 220.205

• FARMA BEST FLORA
Str. Vasile Lupu nr. 108A, bl. G6
(lîngă magazinul FLUX)
Zilnic: 8.00 - 21.00
☎ 271.962

• FARMACIA IRIS PHYTO PHARMA
Șos. Națională nr. 64-66
(cartier Alexandru cel Bun)
zilnic: 8,00-21,00;
sîmbătă 8,00-18,00;
duminică 8,00-14,00;
☎ 219296

• FARMACIA IRIS PHYTO PHARMA
Șos. Păcurari nr. 43, bl. 545
zilnic: 8,00-21,00;
sîmbătă 8,00-18,00;
duminică 8,00-14,00;
☎ 250337

• FARMACIA PROFARM
str. Carpați nr. 17
(lîngă Poșta din Nicolina)
zilnic: 8.00 - 21.00
duminică: 8.00 - 16.00
☎/fax 224.952

• NOREX PHARM
str. Grigore Ureche nr. 1
(lîngă Tribunal)
zilnic : 8.00 - 20.00
sîmbăta : 8.00 - 16.00
duminică: 8.00 -14.00
☎ 216.382

• BABY FARM
Str. V. Lupu 70-74
luni-sîmbătă : 8.00 - 20.00
duminică: 8.00 - 16.00
☎ 271.357

• FARMACIA PROFARM 2
str. V. Lupu nr. 86
(lîngă magazinul Flux Alimentar)
NON-STOP
☎: 173.122

• REMEDIA
Str. Gării 30
zilnic : 7.30 - 20.00
sîmbăta : 8.00 - 14.00
duminica : 8.00 - 14.00
☎ 146.325

Atenție!

Monitorul vine în întîmpinarea problemelor dumneavoastră cu noi **soluții** (centre de **mică publicitate**)

în interiorul magazinului Emi

în interiorul magazinului Hala Centrală

Alexandru cel Bun

în interiorul magazinului Electronic RGQ

VÎNZĂRI

■ Vînd tărîțe grîu, orice cantitate, preț 2600 lei/kg. Telefon 092/504415. (9595473)

■ Centrală termică pentru apartament nouă (Ucraina), 3,5 mil. lei. Telefon 032/164093, între orele 10,00-18,00. (9595085)

■ Mașină de cusut "Metalotehnica". Telefon 032/164093, între orele 10,00-18,00. (9595085)

■ Vînd cavou în cimitirul Eternitate lîngă capelă, parcela 23, cl. I, rîndul 3, loc 25. Informații: familia preot Bostan, satul și com. Ciurea - Iași. (9595099)

■ Vînd vin Otonel-Merlot la 10.000 lei/litru și țuică 40 grade la 30.000 lei/litru, pentru nunți și cumătrii. Telefon 032/291210, zilnic după ora 19,00. (9595492)

■ SC MILLE COM SRL Bacău - VINDE EN GROSS - orice cantitate de îmbrăcăminte și încălțăminte SECOND - HAND - ITALIA, originale și sortate. Tel./fax 034 - 118.669, mobil: 095 - 891.379. (BC - OP.1.1)

■ Mese biliard. Mese tenis. Acecesorii. 094.580068, 030/542724. (SV-6395492-1.14)

■ Vînd roboți telefonici cu memorie electronică (fără casetă); agende telefonice electronice. Tel. 033/21.96.10, după 18. (NT-fp17.1.1)

■ Vînd en-gross îmbrăcăminte second-hand. Se asigură transport gratuit, calitate bună. Tel. 094-780671, 095-851385. (BT.3030616 .1.7)

■ Numărător bancnote; case de bani (1,4 m înălțime), centrală telefonică "Panasonic". 70% din prețul pieței. Tel. 092-316.024. (NT-5049148.3.3)

■ TABLĂ ZINCATĂ SIDEX 0,4x1000x2000; HIDROIZOLAȚII. Execuție și materiale import. Tel. 092-524.859; 032/125.705. areal_hidro@yahoo.com (NT-fp10.2.26)

■ Vînd linii prelucrare hîrtie igienică - șervețele. 092 - 257.463, 01 - 321.507. (BC - 9949802.1.1)

ELECTRICE-ELECTRONICE

■ Antene satelit, programe românești, străine, instalări în orice localitate. Telefon 032/232455; 094/844362. (9595113)

LOCURI DE MUNCĂ

ANGAJEZ INGINER CONFECȚII TEXTILE

cu cunoștințe temeinice de limba engleză.

INTERVIUL SE VA SUSȚINE ÎN LIMBA ENGLEZĂ

Relații la telefon 032/710989. (OP-01)

■ Extendo Grup Iași angajează urgent confecționere(i), salarizați între 3-5 milioane lei. Telefon 032/112400. (9595018)

■ Societate comercială de distribuție angajează contabil(ă) și secretar(ă) cu experiență. Salariu atractiv. Telefon 092/619530; 032/136045; 032/239298. (9595078)

■ Firmă germană angajează WEB PROMOTER. Cerințe:
- cunoștințe solide de e-marketing;
- cunoștințe WEB DESIGN;
- experiență minim 2 ani în domeniu;
- limba engleză fluent.
CV-urile vor fi trimise pe e-mail Thal@USEDmarket.com pînă pe data de 22 decembrie. (I.25)

■ Firmă de confecții angajează personal. Program flexibil, salarizare avantajoasă, amplasare centrală. Telefon 032/276291. (9595475)

■ S.C. "Scirom Confecții" angajează în condiții foarte avantajoase confecționere sau confecționeri textile mașini de cusut "Brother". Asigurăm contract de muncă, salarizare deosebită. Vă așteptăm la sediul nostru din complex Super - Stejar, Tătărași, pînă la data de 23 decembrie 2000. Telefon 032/176395 sau 032/272285. (9595029)

S.C. ATLASSIB S.R.L. - AGENȚIA IAȘI

angajează

AGENȚI TURISM

studii minim liceu; experiență în activitate de birou; permis conducere; domiciliul în Iași. Relații la telefon 069/231012 int. 391 sau 032/213491. (9594665)

■ Angajez dansatoare în Vaslui, oferim cazare, masă și contract muncă. Relații telefon 094.938652; 035.317170. (Vs.6627542.1.4)

DIVERSE

MUZICĂ LĂUTĂREASCĂ

cu

ADRIAN COPILUL MINUNE ȘI VALI VIJELIE,

marți, 19 decembrie, ora 19,30, la Casa Sindicatelor. Biletele se vînd la casa sălii. Preț 50.000 lei. (9595096)

OFERTE SERVICII

■ Societăți comerciale (s.r.l.; s.a.) înființări; acte adiționale; înscrieri de mențiuni; autorizații funcționare (procedură completă). Prețuri minime, profesionalism maxim! Birou autorizat - hotel "Unirea", et. 1, cam. 108. Program: luni - vineri, 9.00-17.00. Telefon 032/117733; 092/211121. (I-20)

REPARAȚII TV LA DOMICILIU

Inginer electronist, repar orice t.v., alb-negru și color, monitoare, la domiciliul clientului, inclusiv sîmbăta și duminica. Garanție legală - trei luni. Tarife de bun simț. Telefon 032/270394 sau 094/812981. (9595091)

HELP LINE - Pentru copiii noștri

■ Puteți primi GRATUIT informații privind alimentația și creșterea sugarului, zilnic, orele 16,00 - 17,00, la tel. 032/214002. Policlinica "Sănătatea 2000", dr. Iordache Constantin - medic pediatru. (I. 20)

■ Reparații la domiciliul clientului: frigidere, congelatoare, mașini de spălat, aspiratoare. Garanție - doi ani. Deplasări și în județ. Telefon 032/128925; 032/152865; 095/382311. (9595234)

■ Service, autorizat TV, video, video-cam., adaptări sunet, pastile video, selectoare. Garanție. Telefon 032/110572; 092/477224. (9595235)

■ Reparații frigidere la domiciliul clientului. Garanție doi ani. Telefon 032/145523. (9595478)

■ FAORI oferă personal calificat pentru servicii de creștere și îngrijire copii și menajer-casnice. Angajarea se face cu normă întreagă sau în funcție de necesitățile clientului. Adresa: Splai Bahlui 26. Telefon 032/236409. (9595170)

■ Ofer contracte de muncă în străinătate. Telefon 093/420160. (9595087)

■ Inginer, repar orice tip de televizor, color sau alb-negru, monitoare și radio-casetofoane. Telefon 032/128356. (9595490)

EXCURSII

■ Călăuză Italia. Plecări foarte urgente. Telefon 095/868154. (9595049)

■ Plecări Italia 8/15/22/27 decembrie, orice vîrstă. Preț acceptabil. 034 - 178.270, 092 - 924.322. (BC - 9949952.1.2.)

■ Plecări rapide Italia (spațiul Schengen). Siguranță. 034 - 176.924, 094 - 203.954, (BC - 9949955.1.2)

■ Săptămînal transport în spațiul Schengen (Italia, Spania, Germania, Olanda), inclusiv viză. 034 - 178.270, 092 - 924.322. (BC - 9949956.1.1)

■ Săptămînal plecări Spania, Anglia (locuri de muncă), Italia. Caut colaboratori. 034 - 185.284, 094 - 584.185. (BC - 7535600.1.1)

■ Plecări urgente Anglia, Spania (locuri de muncă), Italia.095 - 396.024. (BC - 9949975.1.1)

■ Plecări urgente Italia (16 dec.). Facilitez vize Schengen, Italia. 034 - 180.147, 095 - 426.661. (BC - 7535784.7.8)

MATRIMONIALE

■ Româncă, căsătorită în Germania intermediază gratuit căsătoria doamnelor și domnișoarelor interesate, cu domni din Germania, Elveția și Austria. Oferim și cerem seriozitate. Tel. 095.410135. (GL-5051789.1.4)

DISPARIȚII

■ A dispărut de la domiciliu Szabo Caterina. Vîrsta: 20 de ani, studentă anul III Farmacie. Îmbrăcăminte: palton roșu lung, pantalon negru. Semnalmente: ochi căprui, fața rotundă, păr castaniu, tuns scurt. Relații la telefon 032/113208.. (9595093)

PIERDERI

■ Pierdut aparat de măsură marca "Promax 8" în str. Rufeni. Nu se poate folosi în uz casnic. Ofer recompensă. Telefon 032/214268. (9595094)

■ Carnet de student și legitimație transport CFR pe numele Drăgan Floarea. Le declar nule. (9595493)

■ Pierdut legitimație student pe numele Ghilimei Simona Adina. O declar nulă. (9594711)

ANIVERSĂRI

■ Peot Sîrghie Vasile este felicitat cu ocazia zilei de naștere de fina Cristina.(I-20)

MULȚUMIRI

■ Doamna Ana Cioaric mulțumește din inimă domnului avocat Gheorghiță Bobu pentru gestul frumos pe care l-a făcut pentru ea în ziua de 7 decembrie 2000. Sînteți un om deosebit, rar întîlnit, și ales de Dumnezeu pentru a face bine și dreptate semenilor dumneavoastră. Vă doresc, ca în anul 2001, să vă dea Dumnezeu numai bucurii și sănătate. La mulți ani! (9595489)

DECESE

✝

Zdrobiți de durere, Teodor - soț și Vlad - fiu anunță încetarea din viață, după o lungă și cumplită suferință, a celei care a fost o neprețuită soție și mamă, economist

ELENA COPACIU

- 38 ani. Înmormîntarea va avea loc duminică, 17 decembrie, orele 11.00, comuna Roznov, județul Neamț. Nu te vom uita niciodată. (9595097)

✝

Soția - Cornelia anunță cu adîncă durere trecerea în neființă a celui care a fost un bun soț ing.

GHEORGHE BORONIA.

Corpul neînsuflețit este depus acasă, strada Munteni nr. 6. Înmormîntarea va avea loc duminică, 17 decembrie, orele 12,30, la cimitirul "Sfînta Treime" - Păcurari. (9595098)

✝

Elena - soție împreună cu copiii - Liviu și Luiza, Felicia și Daniel, cu nepoatele Codrina și Adina anunță cu durere decesul fulgerător al dragului lor

TITUS ACAMENIȚOAIE,

fost economist la IAS Bucium și Trustul IAS Iași. Înmormîntarea va avea loc duminică, 17 decembrie 2000, orele 13.00, la cimitirul "Sfîntul Vasile". Dumnezeu să-l odihnească. (9594667)

✝

Familia îndoliată anunță decesul celui care a fost

MIRCEA CALISTRU.

Înmormîntarea va avea loc duminică, 17 decembrie 2000, orele 12.00, la cimitirul "Sfîntul Vasile", în capela căruia se află depus. Dumnezeu să-l odihnească în pace. (9595176)

✝

S-a stins fulgerător din viață

CONSTANTIN BOBU,

în vîrstă de 55 ani. Îl regretă mama, frații, surorile, cumnații, cumnatele și nepoții. Dumnezeu să te odihnească în pace, COSTEA! Nu te vom uita niciodată. (9594771)

✝ Profund îndurerați de trecerea în neființă a dragei lor prietene LENUȘ, Coca și Bogdan Burlacu sînt alături de Vlăduț și Doru Copaciu și le transmite cele mai sincere condoleanțe. Dumnezeu să o odihnească în pace. (9595100)

✝ Familia Demetra, Titus și Sorin Adrian, îndurerată de trecerea în neființă, după o lungă și grea suferință a bunei noastre prietene LENUȘ COPACIU, transmite sincere condoleanțe familiei neconsolate, Vlăduț și Doru Copaciu. Dumnezeu să o odihnească în pace. (9595100)

✝ Profund afectată de trecerea în neființă a prietenei noastre LENUȘ COPACIU, familia Geta și Radu Tărnăuceanu transmite sincere condoleanțe familiei îndurerate, Vlăduț și Doru Copaciu. Dumnezeu să o ierte. (9595100)

✝ Familia Carmen și Florin Ion, îndurerată de trecerea în lumea umbrelor, după o grea suferință, a prietenei LENUȘ COPACIU, transmite sincere condoleanțe familiei Copaciu pentru pierderea suferită. Dumnezeu să o ierte. (9595100)

✝ Colectivul Băncii Române de Dezvoltare - filiala Iași regretă dispariția celei care a fost o colegă și o specialistă deosebită, economist ELENA COPACIU, și este alături de Doru și Vlăduț în această mare încercare. Dumnezeu să o odihnească în pace. (I-14)

✝ Colectivul S.C. "Mudor-Ex" regretă moartea fostului colaborator ing. GHEORGHE BORONIA și transmite condoleanțe familiei. (9595494)

✝ Conducerea și colectivul S.C. "Metalo-Chimice" S.A. Iași transmit sincere condoleanțe doamnei contabil Bitta Maria pentru pierderea suferită. Fie ca bunul Dumnezeu să o ocrotească și să reverse toată dragostea Ei asupra familiei îndurerate. (I-10)

✝ Colectivul Atelierului M.I. - Iprochim S.A. Iași este alături de domnul Ioan Bobu în aceste momente grele pricinuite de dispariția fratelui și transmite condoleanțe familiei îndoliate. (9595175)

✝ Colectivul Grupului Școlar Comercial "Virgil Madgearu" este alături de colega lor prof. Georgeta Avarvarei, în aceste momente grele pricinuite de dispariția fulgerătoare a fratelui său. Sincere condoleanțe. (9595177)

✝ Angajații de la S.C. "Compact Expim" transmit sincere condoleanțe familiei și sînt alături de doamna Cornelia Boronia la trecerea în neființă a soțului, ing. GHEORGHE BORONIA. (9595494)

✝ Familia Th. Iuroaia împreună cu familia transmite sincere condoleanțe lui Maia Nuna Daniel, Felicia, Liviu și Luiza pentru greaua pierdere a celui care a fost TITUS ACAMENIȚOAIE, fost economist la Trustul IAS Iași. (9594667)

✝ Familia Ioan Bujoreanu regretă profund dispariția prematură a bunului coleg și prieten TITUS ACAMENIȚOAIE și este alături de familia îndoliată. Nu-l vom uita niciodată. (9594666)

CONDOLEANȚE

✝ Michaela și Gelu Dăscălescu sînt alături de Vlăduț și Doru la durerea pricinuită de pierderea prematură a celei care a fost ec. LENUȘ COPACIU. Sincere condoleanțe. (9594664)

COMEMORĂRI

✝

Adunăm amintirile unei vieți de numai 24 de ani și le aducem în memoria celor care l-au cunoscut și prețuit pe fiul și fratele nostru, profesor

RĂZVAN MATEI,

plecat pe drumul neîntoarcerii acum 14 ani, în zi de 17 decembrie, dăruind veșniciei tinerețea, frumusețea, speranțele și visele vîrstei sale. Nestinsă, candela durerii arde în sufletele celor care l-au iubit și nu-l pot uita. Născut a fost să dea lumină, lumină fie-i veșnicia. (I-20)

✝ A trecut un an de cînd cea care a fost ELENA DRĂGAN, după o lungă și grea suferință, ne-a părăsit, trecînd în luma umbrelor și lăsînd în sufletul celor apropiați o profundă și iremediabilă durere. În amintirea ei, familia îndurerată invită pe cei care au cunoscut-o duminică, 17 decembrie 2000, orele 12.00, la slujba religioasă de la Biserica Albă și cimitirul "Sfinții Apostoli Petru și Pavel". (9594712)

Sediul redacției
MONITORUL
Str. Smîrdan nr.5
Luni-Vineri: 8.30 -16.30
Sîmbătă: 9.00-12.00

Interior magazin
MATERNA
Luni-Vineri: 8.00 - 16.00
Sîmbătă: 9.00 - 12.00

Interior magazin
ELECTRONIC RGQ
Alexandru cel Bun
Luni-Vineri: 8.00 - 16.00
Tel. 216739

Interior magazin
HALA CENTRALĂ
Luni-Vineri: 8.00 - 16.00
Tel.: 116650

Interior magazin
VAMA VECHE
COMVINI SRL
Luni-Vineri: 9.00-17.00
Tel.: 115538

Interior magazin
EMI
B-dul Independenței
Luni-Vineri: 8.00 - 16.00
Tel. 117530, 213352

CENTRE DE PRELUARE A ANUNȚURILOR DE MICĂ PUBLICITATE

Pentru sugestii, reclamații și informații puteți suna la

tel./fax: 271333 int. 121,
orele 9.00-12.00 (luni-vineri).

Duminica anunțurile se primesc numai în caz de urgență, la sediul redacției din str. Smîrdan nr. 5, et. 3, cam. 10, orele 15.00-17.00.

CASE DE MARCAT

SAMSUNG
VEC
Program de gestiune
Cititoare COD BARE
Sisteme pt. RESTAURANT
CASE DE MARCAT FISCALE
GRATUIT SERVICE , FISCALIZARE tel:214112

REL SERVICE
✓ CASE DE MARCAT FISCALE
AVIZATE DE MINISTERUL DE FINANTE
✓ CÂNTARE ELECTRONICE
*FACILITATI DE PLATA
*GRATUIT- instalare,instruire,fiscalizare
*SERVICE GARANTIE SI POSTGARANTIE
IAȘI, Șos. ARCU nr.12 Bl. Z 18
Tel/fax: 214190, Tel: 217244
NOU!

CASE DE MARCAT OMRON
AUTOMATE & ESPRESOARE SAECO
Vînzări prețuri de importator
Service de calitate
Piese de schimb Toata gama de aparate SAECO
ROMEURO SERVICE SRL
Tel./Fax:032-216893
Mob.: 094514443; 094787379

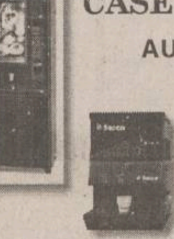

CASE DE MARCAT FISCALE
OPTIMUS - iC
PLATA IN RATE !
Se asigura :
- instalare, pregatire operator
- service gratuit in garantie
- service postgarantie
- consumabile
Avizate de Ministerul de Finante
Operare simpla (54 taste cu functii multiple)
Ergonomica (2 afisaje in limba romana)
Interfata seriala inclusa pt. Conectare la PC
7000 coduri de pret si 42 de raioane
QUARTZ MATRIX
Str. Theodor Pallady nr. 8
tel. 217.248, 217.258
qmatrix@xnet.ro

INITA
DISTRIBUITOR AUTORIZAT
UNITATE DE SERVICE ACREDITATĂ
CONSUMABILE
➢ CASE DE MARCAT FISCALE
➢ CÎNTARE ELECTRONICE
Tel/fax 032/131726
Iasi, str. Mitropolit Varlaam nr.5

ELCOSERV

Iași, str. Decebal, nr. 1; Tel/Fax 032 / 230.205

Mora Electronics
CASE DE MARCAT SAPEL
pentru
✓ SUPERMARKET
✓ RESTAURANTE
✓ FARMACII
✓ REȚELE DE MAGAZINE
Iași, Str. Sărăriei, nr. 34; tel/fax: 032/212735, 278170
E-mail: mora@mail.dntis.ro

Alegerea perfecta pentru controlul vanzarilor !
CASE DE MARCAT FISCALE
OMRON®
✓ Avizate de Ministerul de Finante
✓ Pret scazut - inalta performanta
✓ 8-20 departamente
✓ 3900 - 15.000 PLU-uri
✓ conectare PC
✓ scanner cod de bare
+ sisteme de securitate
MOLID
Bd. Copou, nr. 3
telefon: 032-21.66.71
fax: 032-21.45.64
e-mail: molid@opsynet.com

DATECS
CASE DE MARCAT FISCALE
INCEPAND CU 187$
CANTARE ELECTRONICE
Log-Soft
Str. A. Panu, nr. 28
tel: 032/211130, 216359

AGENDA OMULUI DE AFACERI

ETNIS
Distribuitor Vaillant, Bosch și Viessman, vă oferă:
Centrale Vaillant
model nou
la prețuri mai mici
- Radiatoare de oțel, aluminiu și fontă
- Rezervoare gaze lichefiate "Shell"

AER CONDIȚIONAT
Proiectare, montaj și garanție 3 ani
Plata în 6 rate lunare
Iași - Str. N. Iorga 7D, bl. F5, tel. 032/230113, fax 032/232690, telemobil 094613246, 094554249

ROTHERM
Reprezentant FERROLI - CE
- Cazane și centrale termice
- Calorifere din aluminiu și fontă
- Echipamente condiționare și climatizare

Prețuri speciale pentru distribuitori
BONUS SURPRIZĂ
pentru fiecare centrală achiziționată
Vînzări en gros și en detail
PLATA ÎN RATE
Iași, Bd. T. Vladimirescu nr. 40 (Bucșinescu)
Tel/Fax: 032/175105, 272340, 093-243670

TOP SHOP
MOBILIER
- comercial
- pentru birouri
- mic mobilier, bucătării
- pentru restaurante, baruri etc.

Plata în rate !
Vopsitorie în cîmp electrostatic
Str. Ipsilanti nr. 19, tel. 032/113322, fax: 117116

GRUPUL DE FIRME ROMFIN
Tîmplărie din aluminiu
B-dul Copou nr. 4, Iași tel.fax: 214 090

CENTRE PRELUARE ANUNȚURI MICA PUBLICITATE MONITORUL

DAS
Proiectare și execuție
VENTILAȚIE, CLIMATIZARE, ÎNCĂLZIRE, ELECTRICE, SANITARE, APĂ-CANAL
Service, garanție,
PLATA ÎN RATE !
Iași, str. Aurel Vlaicu 87,
Tel./Fax: 032-175.488, mobil 094/630.512

CASA DESIGN
Distribuitor:
Bosch, ACV Belgia, Saunier Duval Franța
- *Centrale termice pe gaz, motorină, electrice*
- *Radiatoare oțel, aluminiu*
- *Materiale pentru instalații*
- *Proiectare, execuție, service.*

Iași, Bd. T. Vladimirescu nr. 59,
Tel.: 032-174565, mobil 094-787234

TAGUS CONTOR CASA PORTUGHEZĂ
ROBINETĂRIE
ACCESORII
FITINGURI
OBIECTE SANITARE
CENTRALE TERMICE
BOILERE
APOMETRE
ELECTRICE
ACCESORII DE BAIE
FERONERIE
MATERIALE DE CURĂTIRE ȘI ÎNTREȚINERE
Sos. Nicolina "CUG", Bl. 968, parter
Telefon: 032/225268

UTIL CASNIC
Distribuitor
FAIANȚĂ, GRESIE SANEX
- Adezivi, chituri, electrice, electrocasnice, uz casnic și gospodăresc, menaj
- Obiecte sanitare, feronerie

Magazinele din N. Iorga și str.Silvestru
233680, 137045 zilnic 9.00 - 18.00

VAMA VECHE - Gară
SC COMVINI SRL din Magazinul Vama Veche pune la dispoziție clienților
■ vopsele ■ sticlărie ■ papetărie ■ lustre ■ abajururi ■ haine piele ■ articole sport și pescărie ■ cosmetice ■ mobilă ■ aparatură electro-casnică ■ articole de uz gospodăresc
La prețuri avantajoase
Program: luni-vineri 8.00-20.00;
sîmbătă 9.30-17.00; duminică 10.00-13.00
Str. Gării nr. 22, tel. /fax. 032/218236

YV
ALARME
- Recondiționări parbrize

Păcurari 92 (incinta Transmixt), tel: 259.690

RADIX SERVICE
comercializează și montează
- CONTOARE APĂ RECE ȘI CALDĂ
- BUCLE MĂSURĂ ENERGIE TERMICĂ
- CENTRALE TERMICE, CAZANE ȘI BOILERE

- Asigurăm servicii de calitate cu garanția echipamentelor și lucrărilor
- Plata în rate

Iași, I.C. Brătianu 20 (sens giratoriu Teatrul Național - intrare prin gang)
tel. 230676, 217590, fax: 230682.

S.C. INFROMEX
✓ *Agende, calendare, felicitări sezon personalizate sau nu*
✓ *Imprimerie textilă*
✓ *Producție publicitară în expresie serigrafică, si/sau tipografică*
✓ *Sacoșe festive pentru cadouri, personalizate sau nu.*

Str. Oancea nr. 10, bl. 354, parter
Tel.: 032-270737; 278210, mobil 093-709405
Prietenii trebuie să fie împreună totdeauna !

SC TREMOD DOBRE ȘI FIII SNC
cumpără
miere de albine
- polifloră 21.000 lei/kg
- tei 22.500 lei/kg
- salcîm 23.500 lei/kg

**livrare Ciucurova-Băicoi*
Tel./fax: 040-514.788; tel.: 044-268.288

HERMES UNIVERS SRL
comercializează en gros
- jucării și articole pentru pomul iarnă
- papetărie diversă, agende, calendare, felicitări
- hîrtie pt. împachetat cadouri, pungi pt. cadouri
- oale inox (sub presiune și simple de la 2l - 45l)
- tacîmuri din inox
- pahare din sticlă cu și fără picior

Iași, bd. Chimiei nr. 34, tel./fax 032-271569

EMI - Bd. Independenței
oferă
produse electrice, electrocasnice, electronice, chimice
Program: luni-vineri 8.00-19.00; sîmbătă 8.00-13.00
B-dul Independenței 19, bl. B1-5,
tel. 032/213352, tel/fax. 117530

INSTALAȚII SERVICE APOMETRU
Comercializează și montează:
- MICROCENTRALE TERMICE: MARA - 15.000.000 lei, ARISTON - 17.000.000 lei
- RADIATOARE TIP PANOU-PURMO -preț de importator-
- CONTOARE DE ENERGIE TERMICĂ
- APOMETRE INDIVIDUALE - ZENNER, NARVAL 430.000 lei
- Fitinguri, baterii, boilere, căzi, accesorii și scule ROCAST

PREȚURI MINIME!
Iași, Calea Galății 5, bl. F3-A parter(fosta Alimentară)
tel.: 032 - 227.927

CARDINAL
Distribuitor RADIANT, BIASI
- Centrale termice
- Contoare apă rece și caldă
- Proiectare și execuție instalații sanitare, termice, apă-canal
- Service centrale termice

RATE în 12 - 24 luni !
Iași, str. Gr. Ureche 3, bl. W. Mărăcineanu, parter
tel.: 215.902

MIRFAN MOBILUX
Comercializează
- *mobilă sufragerie* • *holuri*
- *dormitoare* • *bucătării*
- *mic mobilier*

Plata în maxim 36 de rate lunare
Program luni - vineri: 9.00 - 19.00
sîmbătă: 9.00 - 13.00
Alexandru cel Bun
(vis-a-vis de alimentara Minerva)
tel. 032/152647

ROMKUVERT
FIRMĂ ROMÂNO-GERMANĂ PRODUCĂTOARE DE
PLICURI
TOATE CODURILE EUROPENE
PREȚURI DE PRODUCĂTOR
PRIN
SC CONEL SRL
DISTRIBUITOR UNIC ÎN ZONA MOLDOVEI
Iași, str. I.C. Brătianu 6,
tel./fax 210114, tel. 117227

ELECTRONIC RGQ - Alexandru
• JALUZELE
(producător)
- **orizontale** (aluminiu import)
- **verticale** (mat. textil import)

Căutăm **agenți/distribuitori**
• ELECTRONICE - rate
Program: luni-vineri 9.00-19.00; sîmbătă 9.00-13.00
Bd. Al. cel Bun, bl. D3, parter, tel./fax 032/216739

TOFAN GRUP
comercializează:
anvelope și camere auto
(produse de Danubiana și Victoria Florești)
Iași - Bd. Primăverii nr. 72 (lîngă Stația de Salvare)
tel. 032 - 251837, 236257

MELCRET FONOTERM
Tîmplărie din PVC și aluminiu cu TVA 0%
în condițiile ordinului Ministrului de Finanțe nr. 1026 din 20.07.2000
Bd. Poitiers nr. 14, tel. 231023

ELECTRA
Lider național interfoane
INTERFOANE DE ACCES CU CARTELĂ
Plata în rate !
Blocuri, vile, sedii firmă
Bd. Chimiei nr. 8 (Poarta 2 CFS)
Tel. 233.126, luni-vineri:orele 8.00-15.00

EUROPA GROUP
DISTRIBUITOR AUTORIZAT BOSCH, KORADO
vînzări en gros, en detail
- centrale termice
- radiatoare
- climatizare
- fitinguri multistrat

PLATA ÎN RATE
Tel. 032-279300, 094-624399

Oferta săptămînii: tehnică de calcul

QUARTZ MATRIX Computer Shop
Cumpără un [calculator]
până la 24 decembrie 2000
şi poţi primi CADOU o [imprimantă]
QUARTZ MATRIX vă urează Sărbători fericite!
Computer Shop
Magazin: Hala Centrala, etaj 1, Tel./Fax: 219.543 - int. 204
Sediul central: Str. Theodor Pallady 8 Tel.: 217.248, 217.258 Fax: 217.262 e-mail: qmatrix@xnet.ro

GIROS COMPANY
ECHIPAMENTE XEROX DIGITALE SI ANALOGICE, ALB-NEGRU SI COLOR
ECHIPAMENTE MULTIFUNCTIONALE, IMPRIMANTE LASER DE RETEA
COPIATOARE DE PLANSE, CONSUMABILE SI SERVICE
GIROS COMPANY
IASI, Sf. Lazăr 45, tel/fax 032-210.872, 237.820
e-mail: giros@mail.dntis.ro

REL Computer
Ofertă de Crăciun ! 12 - 24 Decembrie
➢ AMD K6 II 500 499 $
Hdd 10,2 Gb, 64MB RAM, 14'' LG digital
➢ KIT Multimedia 50 $
CD-ROM LG 52X, Sound, Boxe 180W
Stoc Limitat !
Preturile INCLUD TVA
Șos Arcu Nr.12, Tel: 032 - 214190

BIS
Tel./fax: 230.800
mobil: 094.585.718
Str. Stefan cel Mare (Galeriile comerciale)
U.C. Pentium 100/ 16-32 MB RAM/ IBM 100-130$

VECTRA SISTEMS
- Încărcări cartușe: CANON; HP
- Imprimante: CANON; HP
- Consumabile: CANON; HP
- Calculatoare; Componente calculatoare

Licență WINDOWS 98!
Tel/Fax: 032/27.64.58
e-mail: vectra@mail.dntis.ro

BAS
Tel./Fax 032 253001
@Mail : bascomp@mail.dntis.ro
Distribuitor autorizat LEXMARK
Z11 : 1.770.000 lei
CJ 3200: 2.470.000 lei
Sisteme . componente PC
PENTIUM II 600 Mhz 575 USD
K7 600 Mhz 650 USD

IMPACT Calculatoare
K6 II 500 : 398 $
PII 500 : 430 $
K7 550 : 461 $
(Fara TVA)
Garantie 2 ani
Configurații complete + multimedia
Canon BJC 1000 : 1.629.000 lei (Cu TVA)
Tel/Fax : 032- 217.600
Show Room : Cuza Voda 45

WarpNet
sistem complet
Pentium 133/16/850/14"D 360 DM
WarpNet
Str. Ștefan cel Mare nr. 51, bl. A2, sc.b, ap.1, Suceava
e-mail:dan@warpnet.ro, www.warpnet.ro
tel: 030-22.55.89 095 632142

auto technic computers
LUNA CADOURILOR VĂ ADUCE
12.778.700 lei
ECONOMIC
CPU AMD K6-2+/500 MHz Bus 100
M/B AGP VIA MVP3, BUS 100 MHz, 512 k,
HDD 10,2 GB ULTRA DMA Samsung
DIMM (168 pin) 32 MB SDRAM PC 100OEM
Video Card AGP S3-368 3D 4Mb;
FDD 3,5'' 1,44 MB Mitsumi/Alps/Sony
Miditower Case 200W ; Keyboard Win95, Mouse, Pad
Monitor 14" SVGA color 0,28, LR, NI, digital, LG

MASTER BASE 13.941.800 lei
CPU INTEL Mendocino 600 128 k cache
M/ B Red Fox VIA693A, FSB 66/100/133 MHz, AT / ATX
HDD 10,2 Gb Ultra DMA Samsung, DIMM (168 pin) 32 Mb SDRAM
PC 66OEM Video Card AGP S3- 368 3D 4Mb, Sound Card Crystal W/Ampl./3D ISA
FDD 3,5", 144 Mb Mitsumi/Alps/Sony Minitower Case 200 W
Monitor 14" SVGA color 0,28, LR, NI, digital LG, Keyboard Win95
Mouse + Pad Boxe 140 W
TVA inclus.
Garanție 24 luni pentru sistem și 36 luni pentru monitor.
Pentru plata cash la acest sistem beneficiați de
5 ORE DE ACCES GRATUIT LA ITERNET

auto technic computers
B-dul Independenței, bl. B1-5 mezanin,
tel. 213101
B-dul Păcurari nr. 150, Bl. 589 ,
tel. 219723; 219291

UNITRADE SYSTEMS
CALCULATOARE ESCORT
IMPRIMANTE EPSON
COPIATOARE Konica
E-mail: unitrsys@mail.dntis.ro
Str. Anastasie Panu 13-15 (Escort Land), tel./fax: 032-218482
Str. Gării nr. 1 (sediu), tel./fax: 032-216412/413

INFOSERVICE
ISO 9002
Cyrix/300 - 333 MHz
AMD K6 2/450 -550 Mhz
AMD K 7 Athlon/600 -800 Mhz
PENTIUM II/466 -533 Mhz
PENTIUM III/ 500-800 Mhz
PLATA IN RATE SI LEASING
IMPRIMANTE Canon, HP, Epson, Seikosha
COPIATOARE Minolta Canon

Sisteme:
Pentium 133 MHZ
32 MB,/ HDD 1.2 GB/MONITOR 15"D
CD-ROM/ Placă de sunet/keyb/mouse
PREȚ: 285 USD cu TVA inclus

Pentium 166 MHZ
32 MB,/ HDD 1.2 GB/MONITOR 15"D
CD-ROM/ Placă de sunet/keyb/mouse
PREȚ: 330 USD cu TVA inclus
Program de contabilitate(DEMO)-inclus
NOI VA OFERIM, DUMNEAVOASTRA ALEGEȚI !!
Bd. COPOU nr. 4 (Sub Camera de Comerț și Industrie Iași)
TEL./FAX: 211745/ 144718

le modèle
dealer autorizat COMPAQ
Leasing Rate
calculatoare
- brand name -
- no name -
la cele mai bune prețuri!
NOU!!! Internet Cafe!
Sf. Lazăr 53, tel./fax 239003

DC DIRECT COMPUTER & POLITEH
Hardware & Software
IBM COMPAQ Siemens
Numai pentru cunoscători !
calitate
la cel mai mic preț

De la DX2/66/8MB RAM/170MB MONITOR VGA cal. I	- 1.375.000 lei
P100/16 MB RAM/1 GB MONITOR 14" (A) cal. II	- 3.400.000 lei
Pînă la P166/32 MB RAM/1.7 GB MONITOR 14" (A) cal. I	- 5.440.000 lei

Prețurile includ TVA. Pentru en-gros prețurile se negociază.
Iași, Calea Chișinăului 17, tel/fax 032 237115
e-mail: sales@direct-computer.ro

Canon
copiatoare
imprimante
faxuri
consumabile
service specializat
tel:214112

OFERTA EXCEPTIONALA !!!
- Service gratuit la orice copiator Minolta
- 7 ani de experiență
- Service mobil cu tel. și auto
- Promptitudine la solicitări (max. 2h)
- Seriozitate
- Cele mai mici prețuri la piese

Dacă doriți să reduceți drastic cheltuielile cu copiatorul din dotare, contactați-ne !!!
S.C. PIM SRL Șos. Ștefan cel Mare 11
tel./fax : 032.212740 mobil. 094.772277

LIVIUS
IN LUMEA CALCULATOARELOR AVETI NEVOIE DE UN PRIETEN ! LIVIUS
ATI VĂZUT OFERTA SPECIALĂ LIVIUS ?
CALITATE FĂRĂ COMPROMIS,
PREȚURI EXCELENTE,
IAR CADOUL ÎL ALEGEȚI CHIAR DVS. !
LIVIUS SRL IAȘI, str. Fătu 1A, tel/fax:032-11.59.22, 11.22.21, http://www.livius.ro, e-mail: livius@livius.ro

ZACH & SON
Magazin: str. Cuza Vodă 54,tel. 21.93.93, fax: 21.92.43
LUNA CADOURILOR!!!
COPIATOR A4 = 400 DM
COPIATOR A3 = 600 DM
ZACH & SON *Birou: Aleea Sadoveanu, nr. 2, tel: 219885*

SHARP
☑ faxuri
☑ copiatoare
☑ consumabile
service specializat
☎ 225.180
Iași, str. Străpungere Silvestru nr. 9
elproma@necomm.ro

TakeNET
Vinzari calculatoare noi si second-hand
posibilitati de rate
Internet Café non-stop
scanari-listari
inscriptionari CD
SOS. ARCU NR.1 BL T3 Tel/Fax:032/258.214 email:takenet@mail.dntis.ro

ROMPERS GROUP
B-dul Independenței nr. 11-13, tel. 215860
vizavi de librăria ESCULAP
Calculatoare în rate avans 0%
Navig@tor internet cafe
la cea mai mare viteză
MAGAZIN TEHNICĂ DE CALCUL
importator direct
De sărbători - AMD DURON 600/64 Mb /HDD 10,2 GB/SUNET/FLOPPY/MONITOR 15/ATX
Preț: 15.900.000 (inclusiv TVA) - boxe GRATUIT

VREI UN COPIATOR IEFTIN SI BUN ?!
Canon
Garantie 1 an . Service . Consumabile .
SUNA ACUM ! 214112

Inside
Tot ce inseamnã **CONSUMABILE ...**
la cel mai convenabil preț
HP, Epson, Canon
riboane
diskete, CD-uri
Sf. Lazăr 49, tel/fax: 216.940, 237.830

CARNETUL ZILEI

ROMANIA 1

7,00 O vedetă populară (r)
7,50 Oameni ca noi
8,20 Woody, ciocănitoarea buclucașă (d.a.), ep. 45, 46
9,10 Zorro, ep. 69, 70
10,00 Timișoara, anul unsprezece
13,00 Casa mea
13,30 Auto Club
14,00 Jurnalul de prînz
14,10 Arca Marinei
16,15 *Felicity*, ep. 17
17,00 Ora G. Afli cine, ce, cînd, unde, cum este la modă
18,00 Teleenciclopedia. Potopul lui Noe; Rațele; Istoria omenirii; Ludwig al Bavariei; Super-simțurile
19,00 Garantat 100%
20,00 Jurnal. Meteo
20,25 Sport
20,30 Surprize, surprize
22,30 Sînge albastru, ep. 3
23,30 Jurnalul de noapte
23,40 Noaptea cinefilului: "Sînge fierbinte" (Spania/ Franța, 1997). Regia Pedro Almodovar. Cu: Javier Barotem, Francesco Neri, Liberto Rabal, Angela Moline, Jose Sancho, Penelope Cruz, Pilar Bardem, Alex Angelo.

TVR 2

7,00 Arca lui Noe (r)
7,35 S Club 7 la Miami (r), ep. 2
8,05 Sally, vrăjitoarea (r), ep. 46
8,35 Toți împreună
9,20 Răscruci. Sfîntul închisorilor: Valeriu Gafencu
9,55 Mihail, cîine de circ (România/Germania, 1979). Regia Sergiu Nicolaescu. Cu: Karl Michael Vogler, Ernest Maftei, Vincent Osborne, Sergiu Nicolaescu, Ileana Popovici, Amza Pellea, Ion Besoiu
11,30 Sally, vrăjitoarea (d.a.), ep. 47
12,00 Piatra magică, ep. 21
12,30 Trupa DP2 (magazin pentru tineret).
13,15 Veni, Video, Vici! Pop pentru top: Silvia Ștefănescu, Ada Milea, "Stigma", "Taxi"
14,00 On Line (o călăuza pentru amatorii de călătorii în cyberspațiu)
14,30 Știri
14,35 Atlas
15,05 Din goana trenului: Tunisia (do)
15,30 Top TVR2
16,25 Parohia Dibley, ep. 11
16,50 Festivalul Dramaturgiei românești (do)
17,15 Handbal feminin Euro 2000: Semifinală
19,00 Televiziunea, dragostea mea!
19,45 Handbal Feminin Euro 2000: Semifinală
21,30 NBA Action
22,00 Familia Porter, ep. 18
22,30 Știri
22,35 Jonathan Creek, ep. 5
23,25 Despre viață și sex (do), ep. 2
0,15 TVM. Mesager

PRO TV

7,00 Dex, mascatul (d.a.), ep. 37
7,20 Călătorie în timp (d.a.), ep. 2
7,40 Căpitanul Simian (d.a.), ep. 6
8,00 Micii războinici, ep. 17
8,30 Gemenele, ep. 10
9,00 Liceul Madison, ep. 13, 14
10,00 Bătălia pentru Terra, ep. 4
10,30 Povești cu surprize, ep. 14
11,15 Captivi în cartier, ep. 12
11,45 Bucătăria lui Radu
12,20 ProMotor
13,00 Știrile Pro TV
13,10 Zero (r)
14,00 Dragul de Raymond, ep. 25
14,30 Dharma și Greg, primul episod
15,00 Rough Riders, primul episod
15,45 Jake și grăsanul, ep. 3
16,30 Profashion
17,00 Întoarcerea lui Sandokan II (aventuri, Franța/ Italia, 1996). Regia: Enzo Castellari. Cu: Kabir Bedi, Romina Power, Franco Nero.
18,50 Dăruiești și cîștigi!
19,00 Știrile Pro TV
19,30 Steaua ta norocoasă
22,00 *Răzbunare dincolo de moarte* (acțiune SF, SUA, 1994). Regia: Peter Hyams. Cu: Jean-Claude Van Damme, Mia Sara, Ron Silver, Bruce McGill
23,45 Millennium, ep. 9
0,45 Femei fierbinți, ep. 7
1,15 Profashion (r)
1,45 Rough Riders (r)
2,45 Jake și grăsanul (r)
3,45 Răzbunare dincolo de moarte (r)
5,30 Dharma și Greg (r)
6,00 Bucătăria lui Radu (r)
6,30 ProMotor (r)

ANTENA 1

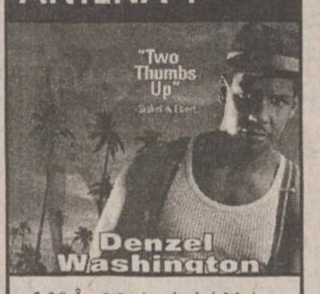

5,30 Învățămintele lui Moise, ultimele episoade
7,30 Mari regizori - Herbert Ross (do)
8,30 Seria Stan și Bran: "Spitalul", "O treabă murdară"
9.30 Mama, detectiv partcular (s)
10,00 Casa de piatră
10,30 Roata de rezervă
11,00 Johnny Mnemonic (r)
13,00 Viitorul începe azi, ep. 80
14,00 Pe aripile filmului
14,30 Cascadorii de la Hollywood (do), ep. 2
15,30 Fashion Club
16,00 Orient expres
18,00 Te voi iubi mereu, ep. 54
19,00 Observator
19,45 *Diavolul în rochie albastră* (thriller, SUA, 1995). Regia: Carl Franklin. Cu: Denzel Washington, Jennifer Beals, Tom Sizemore
21,45 Observator
22,00 Retrospectiva Vouă
22,30 Turturel și Răsturnica, ep. 1
23,00 O umbră de îndoială (dramă, SUA, 1995). Regia: Brian Dennehy. Cu: Brian Dennehy.
0,30 Numai pentru membri (erotic, SUA). Regia: Derek Ford. Cu: Ibis Gardner, Marina Miller, Sonia Otero
2,00 Diavolul în rochie albastra (r)
4,00 Te voi iubi mereu (r)
4,45 Mama, detectiv particular(r)
5,15 Roata de rezervă (r)
5,45 Casa de piatră (r)
6,15 Mari regizori (r)

ACASA

6,30 Teleshopping
7,00 Știrile de Acasă (r)
7,40 Acasă la bunica (r)
7,50 Căsuța poveștilor (r)
8,00 Miracolul iubirii (r)
9,00 Dragoste și putere (r)
9,30 Fiorella (r)
10,25 Luisa Fernanda (r)
11,15 Iubire fără limite (r)
12,10 Dragoste nebună (r)
13,00 Acasă la români
14,00 Acasă cu Ruxandra Săraru
15,00 Căsuța poveștilor: Huckleberry Finn
15,30 Înger sălbatic
16,20 Căsuța poveștilor
16,30 Miracolul iubirii
17,30 Dragoste și putere
18,00 Fiorella
Vremea de acasă
19,00 Perry Mason: Mireasa îndurerată (polițist, SUA, 1992). Regia: Christian I Nyby II. Cu: Raymond Burr, Barbara Hale, William R. Moses
Căsuța poveștilor: Dorințele lui Willie
20,40 Poveste de Crăciun
21,35 Ramona
Vremea de acasă
22,30 Cinemateca de acasă: *"Arthur, rușinea familiei"* (comedie, SUA, 1988). Regia: Bud Yorkin. Cu: Dudley Moore, Liza Minelli, John Gielgud, Geraldine Fitzgerald, Jill Eikenberry
0,25 Dragoste și putere (r)
0,50 Acasă la români (r)
Teleshopping
2,20 Acasă la români (r)
3,05 Perry Mason: Mireasa îndurerată(r)
4,40 Arthur, rușinea familiei (r)

HBO

10,00 Franklin: Franklin și tunetele (d.a.)
10,30 Dragă, am micșorat copiii: Fantoma unchiului Cosmo (s)
11,15 Capcană pentru turiști (aventuri, SUA, 1998). Regia: Richard Benjamin. Cu: Daniel Stern, Julie Hagerty, Margot Finley
12,45 Un pic de suflet (comedie, SUA, 1998). Regia: Peter Duncan. Cu: Geoffrey Rush, David Wenham*
14,15 Dragoste și război (dramă, SUA, 1997). Regia: Richard Attenborough. Cu: Sandra Bullock, Chris O'Donnell
16,15 Lucruri foarte rele (comedie, SUA, 1998). Regia: Peter Berg. Cu: Christian Slater, Cameron Diaz, Jon Favreau, Jeremy Piven
18,00 Dl. Magoo (comedie, SUA, 1997). Regia: Stanley Tong. Cu: Leslie Nilesen, Kelly Lynch, Ernie Hudson
19,30 Cinema 813
20,00 *Scream 2* (horror, SUA, 1997). Regia: Wes Craven. Cu: David Arquette, Neve Campbell, Courteney Cox, Sarah Michelle Gellar
22,00 Etajul al 4-lea (thriller, SUA, 1999). Regia: Josh Klausner. Cu: Juliette Lewis, William Hurt
23,30 Minciuni seducătoare (erotic, SUA, 1998). Regia Ralph Portillo. Cu: Shannon Tweed, Fernando Allende
1,00 Oxigen (thriller, , SUA, 1999). Regia: Richard Shepard. Cu: Maura Tierney, Terry Kinney, Adrien Brody
2,30 Povestiri din criptă: Bordelul însîngerat (horror, SUA, 1996). Regia Gilbert Adler. Cu: Jon Kassir, Dennis Miller, Erika Eleniak

PRIMA

7,00 Program pentru copii: Mila Superstar; Micile Vrăjitoare; Speral Zone; Rambo.
Caricatura zilei
10,00 Creaturi sălbatice (do)
11,00 Tradiții
11,30 Sport Magazin
14,00 Motor
14,30 Exploziv
15,00 Coșmarul (dramă, SUA, 1993). Regia: Neema Barnette. Cu: Alicia Silverstone, Tyne Daly, Gerald McRaney.
17,00 Detectivi de elită, ep. 62
18,00 Focus
19,00 Real TV
19,30 Impact
Caricatura zilei
20,00 Vrei să fii miliardar?
21,00 Comisarul Rex (s)
22,00 Perechea potrivită
22,30 21 - popice, cărți și fete frumoase
23,00 Impact (r)
23,30 Detectivi de elită (r)
0,30 Sex cu Nadine
1,30 Vînătoarea (acțiune, SUA). Regia: Paul Wendkos. Cu: Casey Siemaszko, Ben Johnson
3,00 Focus (r)

TELEM'

10,00 Dimineți cu ferestre deschide (magazin matinal)
12,00 Concert de prînz
13,00 Documentar
14,00 Desene animate: Lumea rece
15,00 Nunta lui Betsy (film artistic)
16,30 Legenda lui Bigfoot(do)
17,00 Obiectivul săptămînii
19,00 Club "M" (divertisment)
20,00 Desene animate
20,30 Vipera (acțiune). Regia: Tibor Takacs. Cu: Lorenzo Lamas, Frankie Thorn.
22,00 Tele Obiectiv
22,30 Dorințe fierbinți (comedie). Regia: Jim Sotos. Cu: Michael Zorek, Adam Silbar, Jeji Fishman.
0,00 Cheia (erotic)
2,00 Black Emanuelle merge spre Est (erotic)

TV EUROPA NOVA

8,00 Film documentar ■8,30 Camera galbenă. A patra putere. Invitat: prof. univ. dr. Alexandru Călinescu ■10,00 Motor extrem ■10,45 Economic ABC (r) ■11,00 Derrick (r), ep. 63 ■12,00 Tentații (r) ■13,00 Ora unu a venit ■13,05 Week-end abc ■15,00 Club ABC ■15,30 Dreptul la apărare ■16,30 Lumea misterelor ■17,00 Nova antistres ■18,00 Pur și simplu - dedicații muzicale ■18,30 Infonova ■19,00 Telejurnal ■19,45 Film documentar ■21,00 Derrick, ep. 64 ■22,00 Concert ■0,00 Rendez-vous la Tele 7 (r) ■1,00 Ora unu a venit (r) ■1,05 Lumea misterelor (r) ■1,45 Derrick (r), ep. 64 ■2,30 Telejurnal (r) ■3,00 Lumea în clipa 2000 (r) ■4,00 Week-end abc (r) ■6,30 Clipuri muzicale ■7,00 Tara spiridușilor (r)

RADIO IAȘI

6,00 Diminețile noastre (7,00 - Radiojurnal Radio România)
8,00 Buletin de știri
8,05 De drag și dor - muzică populară românească
8,30 Gînduri creștine
9,00 Buletin de știri
9,05 Matineu muzical
11,00 Caleidoscop muzical sportiv
13,00 Radiojunal Radio Riomânia
13,15 Corespondentă muzicală radio
15,00 Millenium
16,00 Radiojurnal Radio România
16,15 Sîmbătă cu prieteni
18,30 La porțile dorului
19,00 Radiojurnal Radio România
19,20 Top 10 România - Top Radio Iași
21,00 Radiojurnal Radio România; Sport
21,20 Amintiri, Amintiri - Romanțe și cîntece de neuitat

RADIO NORD - EST

9.00 În rînd cu lumea
Octavian Tudorache și invitații săi prezintă tendințele în muzică, film și modă. Fii în rînd cu lumea și ascultă-i!
12,00 Top 20 Nord'Est
Douăzeci de poziții și patru propuneri tot cu Octavian Tudorache
14.00 BBC: Știri și actualități
14.30 Clasic Top 20
Realizator: Sandi Leonties
16.30 Alo, Generația Sto!? - retrospectiva săptămînii
Realizatori: Daniel Buzdugan și Octavian Tudorache
18,00 BBC: Știri și actualități
18,30 Dedicații muzicale cu Alexandra Minea
21,00 BBC: Știri și actualități
24,00 Nord'Est Party
Realizator: Cătălin Pădureanu

RADIO TRINITAS

6,00 Rugăciunea de dimineață ■ 6,15 Psalmi ■ 6,30 Imnuri ■ 7,30 Știri ■ 7,35 Viața Cetății - Matinal ■ 8,30 Știri ■ 8,35 Cuvîntul care zidește (Lectură biblică, Sinaxar, Cateheză, Exegeză) ■ 9,00 Sfînta Liturghie - transmisiune directă de la Catedrala Mitropolitană ■ 11,00 Vîrstele tinereții (reluare) ■ 12.00 Cîntul bizantin, izvor de înălțare a sufletului ■ 12,30 Știri ■ 12,35 Muzică bizantină ■ 13,00 Concert de prînz - muzică clasică ■ 14.00 File de istorie (reluare) ■ 15.00 Muzică bisericească corală ■15.30 Actualitatea ieșeană- Emisiune informativă ■ 16,00 Vecernia - transmisiune directă de la Catedrala Mitropolitană ■ 17,30 Știri ■ 17,35 Muzică cultă ■ 18,00 Muzică populară ■ 18,30 Meridiane culturale ■ 19,30 Știri ■ 19.35 Povești ■ 20,00 De vorbă cu cei mici ■ 20,30 Actualitatea ieșeană - Sinteza zilei ■ 21.05 Cuvîntul care zidește ■ 21,30 Iubirea aproapelui ■ 22,30 Mementă muzical ■ 23,30 Rugăciunea de seară ■ 0,00 Miezonoptica ■ 1,00 Armonii nocturne - Întîlnire cu eternitatea

Radio CONTACT

06:00 -10:00 SUPER-WEEKEND - cu DIANA BÉSMECIUC, MARIUS VOICESCU si ANDU CAMPU Aici gasiti stiri de week-end, recomandari culturale, horoscop, dedicatii
10:00 -11:00 BATALIA HITURILOR- cu RAZVAN POPESCU
Emisiune concurs in direct cu ascultatorii; un jurnal din showbiz; stiri.
11:00 - 12:00 FABRICA DE HITURI - cu DOMINIQUE IANCU
Emisiune special conceputa pentru toti cei care vor din muzica ce e nou, ce e bun si ce o sa fie in top
12:00 -15:00 SUPER 50 - cu TONY TESIU Clasamentul saptamanal al celor mai bune 50 de noutati muzicale, alcatuit pe baza scrisorilor primite de la ascultatori
15:00 - 18:30 WEEKEND IN DOI : TU SI NOI- cu SORIN MOCANU
Muzica, concursuri, faptele neobisnuite ale saptamanii, concursul "recunoaste primul piesa romaneasca".
16:30 - 16:35 RETROSPECTIVA ECONOMICA
18:30 -19:00 CONTACT FILM - cu LIANA STANCIU
Prezentarea premierelor saptamanii, comentarii de specialitate , recomandari, interviuri,extrase din coloanele sonore ale filmelor
19:00 - 20:00 MUZICA SI DEDICATII LA 11.33.42
20:00 - 20:15 FANTA FIESTA - cu RALUCA MOIANU si ADRIAN POPESCU
20:15 - 22:00 CU LIANA...SEARA DE SEARA-cu LIANA STANCIU
22:00 -05:00 PANA MAINE DIMINEATA -cu DJ ARMAND
Program de discoteca ... la Radio Contact!

CONTACT STIRI: (buletine de stiri de aprox 4 min);
Din ora in ora , de la 06:30 la 22:30.
DIVERTIS simbata la 07:15, 15:15 si 18:15

Oferta săptămînii: TELECOMUNICAȚII

Tec Telecom
Str. Ghica Vodă nr. 14, Iași, Tel/Fax: 032-232638, 233910, email: tectel@mail.dntis.ro
NOI SPUNEM ZERO DISTANȚELOR !
INSTALARE ȘI SERVICE
centrale telefonice | rețele structurate | alarme antiefracție | sisteme video

dialog Distribuitor Autorizat
Telefoane celulare la preturi excelente !
Cu un abonament in luna decembrie poti cistiga 15 Renault Clio si multe alte daruri*
* pentru abonamente cu minute incluse.
Tec Telecom Str. Ghica Voda nr. 14 Tel/Fax: 032-233910 , 032-232638

dialog Distribuitor Autorizat
le modèle dealer autorizat
V. Alecsandri 11-12 tel/fax 032 211664
Sf. Lazăr 53 tel/fax 032 239003
Sarbatori Fericite!
la DarDialog... NINGE CU DARURI!
15 Renault Clio Symbol plus 2001 alte daruri!
Valabil pentru abonamentele cu minute incluse

dialog Distribuitor Autorizat
La DarDialog ninge cu daruri! **
15 Renault Clio Simbol plus 2001 alte daruri
Pentru orice abonament primesti un CADOU* surpriza
EUROTEL 2000
preturi incepind cu 9$*
Inclusiv pentru abonamentul de 4 $!
Aboneaza-te repede! Sansele tale de cistig cresc incontinuu!
IASI, B-DUL INDEPENDENTEI, BL. B 1-5, TEL/FAX: 032.259.429
*Fara TVA, *Stoc limitat
**Oferta Dialog este valabila pt. D50-D1000

LA EUROBIT VORBA DULCE MULTE ADUCE!
Abonează-te la CONNEX prin EuroBIT și ai multe de câștigat!
NOKIA 5110 3$* | Mitsubishi MARS WAP 19$* | Alcatel OTE db 4.99 $* | Philips Savy db 2.99 $*
Prin conectare ești înscris la tragerea la sorți pentru
marele premiu cu multe zero-uri: 25.000.000 lei!**
Împreună cu oferta CONNEX: până la 31 decembrie
50% reducere la abonament în primele 3 luni pentru oricare dintre abonamentele CONNEX.
Iași, Str. Cloșca, nr. 6 (Complex Comercial Ștefan cel Mare)
Tel-Fax: 213.752, 216.753, 092-358.006
EuroBIT | EXPERT CENTER
DREPTURI DE AUTOR © 2000. NOKIA MOBILE PHONES. TOATE DREPTURILE REZERVATE. **TRAGEREA LA SORȚI VA AVEA LOC PE DATA DE 15 IANUARIE.
*Preț fără TVA. Oferta este valabilă numai prin conectare la rețeaua CONNEX în limita stocului disponibil.

Oferta sarbatorilor!
1decembrie - 31 decembrie
Philips Savvy db 19$*
Oferta CONNEX
50% reducere la abonament in primele 3 luni pentru oricare dintre abonamentele CONNEX
Str A Panu, nr 28, tel 032/211130, 092/376367
Log-Soft | dealer autorizat CONNEX
*Pret fara TVA. In limita stocului si numai cu conectare la reteaua CONNEX.

dialog Distribuitor Autorizat
HALLEY
MOTOROLA M3888 671.500*
Str. Stefan cel Mare si Sfant, nr.13, vis-a-vis de Casa Modei
telefon: 032-276004
Bulevardul Independentei, nr.1-5, in incinta FARMAVET
telefon: 032-278180

La Dar Dialog ninge cu premii
Abonează-te la Dialog D50-D1000 în perioada 27.XI-28.XII.2000 și poți cîștiga
15 Renault Clio Symbol + alte 2001 alte cadouri
Telefoane la prețuri excepționale și cu plata în rate
ABONAMENT LUNAR 4$
Sistem propriu de rate Girexim
Gavril Muzicescu 7A, parter, tel: 215981; Independenței D1, tel: 111257; program: 10-19, sîmbăta: 9-13

dialog
Telefoane de la **14$***
• perioadă minimă de abonament : 6 luni !!!
• abonament minim 4$/lună
* fără TVA, în limita stocului disponibil
Amateos în dialog permanent cu Dvs. !
Str. C. Negri 62, tel. 094-644667, 032-212697

dialog
NINGE cu daruri
FII PE FAZĂ
Abonează-te la Dialog în perioada 27.11-28.12.2000
și poți câștiga 15 RENAULT Clio Symbol plus 2001 alte daruri!
În plus la fiecare conectare vei primi un bonus: o husă sau un încărcător auto oferit de
s.c. LOCADO COM s.rl.
IASI, B-DUL INDEPENDENTEI NR. 27, TEL:214259
Ofertă valabilă pentru abonamentele cu minute incluse

Oferta sărbătorilor
8 decembrie - 31 decembrie
Mitsubishi Trium 0,03 $*
NOKIA 5110 9 $*
50% reducere la abonament, în primele 3 luni pentru oricare dintre abonamentele CONNEX
COMAT Șos. Păcurari 589 (fostul Coleus) Tel./fax: 162.279, mobil 093.259852
Bd. Stefan cel Mare 8, parter, tel./fax 211.790, mobil 092. 262123
dealer autorizat CONNEX
Drepturi de autor © 2000. Nokia Mobile Phones. Toate repturile rezervate.
* Prețurile nu includ TVA. Ofertă este valabilă numai cu conectare la rețeaua Connex, în limita stocului disponibil

dialog
ALCATEL 34$
NOKIA 69$
Media Invest
Iasi, Hotel Continental, tel. 218.427
incinta fost RC STAR, tel. 210.642
TOMBOLĂ: 15 RENAULT CLIO + alte 2001 premii
* la abonamente cu minute incluse
Telefoane de la 20$
4$ DIALOG INEDIT

Log-Soft Str. A. Panu, 28. tel.032-211130
MOTOROLA
STATII RADIO -leasing si rate-
YAESU Authorised Dealer

dialog Distribuitor Autorizat
GIROS COMPANY
IASI str. Sf. Lazar nr. 45 tel. 032-210872, 237820
HIRLAU str. Stefan Cel Mare nr. 20 tel. 032-720081
SOLUTIA COMUNICARII PERFECTE
Aboneaza-te la dialog si poti castiga unul din premiile *:
15 RENAULT Clio
1001 telefoane mobile ALCATEL
1000 televizoare LG
*valabil pentru abonamentele cu minute incluse

Am deschis !!!
Gima®
la Iulius Mall
VISA MasterCard Acceptăm
Superstore
UN NOU PRIETEN ...de familie
Priveste cu atentie!
le-ai mai văzut undeva...
la preţuri atît de mici?
preţuri mici
Am deschis
Ciocolată Poiana 11.900 lei
Suchardine 180 g 30.900 lei
Ciocolata Africana 7.200 lei
Cafea Jacobs 250 g 54.900 lei
Colgate Herbal 50 ml 13.990 lei
Balsam şi gel Pur 400 ml 12.990 lei
Dero Activ 12.990 lei
Bere Stella Artois 0.5 l 9.900 lei
Suc Leader 2.5 l 9.900 lei
Pepsi, Mirinda, 7UP 2l 17.900 lei
Ciorapi dama Laura Baldini 13.990 lei
Margarină Unirea 5.250 lei
Cirnaţi proaspeţi Gima 49.900 lei
Untdelemn de la Bunica 19.500 lei
Prigat 2l 12.900 lei
Mazăre verde Baron 19.500 lei
Brad decorat h=40 cm 45.990 lei
Galo Pui Griller 41.500 lei
Tobă Prodprosper 35.900 lei
Prodprosper Leberwurst 43.900 lei
Am deschis!
Mii de produse la preţuri incredibil de mici,
surprize extraordinare, te aşteaptă la Gima Superstore din Iulius Mall.
Vino!
Gima Club Card
Numai bine pentru portofelul tau!
Gima Superstore îţi aduce Gima Club Card, cu reduceri instant şi cadouri surpriză.
Gima Club Card este prima ofertă făcută vreodată în supermarketurile din România: un card personalizat, care odată primit, îţi aduce reduceri şi premii surpriză.
Pentru obţinerea Gima Club Card este suficient să cumperi de 250.000 lei odată şi să te prezinţi la biroul de informaţii cu bonul de casă. Eliberarea Gima Club Card se face pe loc, gratuit. Gima Club Card este personalizat şi se poate utiliza imediat. De fiecare dată cînd faci cumpărături, oricît ar fi de mici, sumele corespunzătoare se adună în "contul" tău de cumpărături. Astfel cîştigi premii importante.
Gima Club Card îţi aduce SUPERPRODUSE... SUPERREDUCERI... SUPERPREMII!

B.C.U. „M. EMINESCU" IAȘI
PECU

CITIȚI ÎN PAGINA 2A

Patru familii și-au împărțit puterea la Universitatea „Petre Andrei"

CITIȚI ÎN PAGINA 5A

Benzinarii scot cisternele în stradă

100.4 FM

Nr. 300 (2891)
16 PAGINI
3500 LEI

Ziarul care stă de vorbă cu oamenii

Monitorul

Publicație a Grupului de Media Monitorul – Curentul

MARȚI, 19 decembrie 2000

Înainte de a anunța Poliția, Salvarea sau Pompierii, sunați la
MONITORUL
271.271
www.monitorul.ro

Lagărul doctorului Ciobănică

■ *directorul Centrului de Sănătate Răducăneni a semnat fișa de externare a unui pacient bolnav de TBC simultan cu certificatul de deces al acestuia* ■ *Colegiul Medicilor a demarat o anchetă* ■ *grozăviile doctorului Emil Ciobănică i-au determinat pe cîțiva angajați ai spitalului să intre în greva foamei* ■

Colegiul Medicilor va începe o anchetă la Centrul de Sănătate de la Răducăneni, loc unde, potrivit unui memoriu înaintat conducerii Direcției de Sănătate Publică, un om a murit cu zile. Potrivit rezultatelor investigațiilor făcute de o comisie a Direcției de Sănătate Publică Iași, doctorul ***Emil Ciobănică***, directorul spitalului, ar fi semnat simultan atît fișa de externare cît și certificatul de deces al unui pacient.

Scandalul de la Răducăneni a fost reactivat în urmă cu o săptămînă, cînd opt angajați ai Centrului de Sănătate au intrat în greva foamei, după ce au fost concediați. Ei considerau că disponibilizarea lor a fost făcută abuziv de către Ciobănică din motive personale, el fiind acuzat de un comportament dictatorial. Protestul celor opt a stat la baza declanșării unei anchete a Direcției de Sănătate Publică (DSP). Ancheta a mers mult mai departe decît verificarea situației celor opt, constatîndu-se numeroase alte nereguli.

Cea mai gravă acuzație adusă directorului este însă că un om a murit cu zile în spitalul condus de Ciobănică. Într-un memoriu adresat DSP se preciza că în luna octombrie a fost adus la spital un pacient suspect de TBC. Deși spitalul nu are o secție de tratament adecvată, Ciobănică a dispus internarea bolnavului în Secția de Chirurgie, în loc să-l trimită la Iași, la Spitalul de Pneumoftiziologie. După o lună de la internare la Chirurgie, bolnavul a decedat pe patul spitalului. Totuși, în evidențele Centrului, el nu apare ca decedat, ci ca externat. Mai mult, potrivit rezultatelor anchetei făcute de comisia de la Iași, se pare că dr. Ciobănică ar fi semnat atît certificatul de deces, cît și fișa de externare a pacientului în aceeași zi și la aceeași oră. Altfel spus, bolnavul murea și era externat în același timp. Explicația dată de dr. Ciobănică este destul de ambiguă. Acesta susține că atunci cînd l-a adus pe bărbat, cunoscut ca un mare amator de băutură, acesta era mai mult înghețat decît bolnav. El spune că l-a tratat în secția sa de milă și că l-a externat, absolut întîmplător, în aceeași zi în care a și murit.

Citiți în pagina 4A o anchetă privind situația de la Răducăneni

Doctorul Emil Ciobănică, directorul Centrului de Sănătate Răducăneni

O femeie și fiica ei locuiesc într-o tonetă

■ *patul este alcătuit din două scaune acoperite cu o pătură*

De mai bine de patru luni de zile, locuința ***Alexandrinei Doleanu*** (45 ani) este și locul ei de muncă: o tonetă din sticlă și aluminiu de pe bulevardul Cantemir. Spațiul de cîtiva metri pătrați, pe jumătate ocupat de navete cu pîine, baxuri de țigări și sticle de ulei, este casă atît pentru femeie, cît și pentru fata ei de 17 ani. „Culcușul" pentru noapte înseamnă două scaune acoperite cu o pătură pentru fată și un taburet, împrumutat de la toneta vecină, pentru mamă. Sub scaune, un reșou prăpădit le ajută să treacă peste frigul nopților de iarnă. Alexandrina și Corina Doleanu au locuit într-un apartament pînă în 1995. Anul acela a fost un calvar. **(Dana PAVEL)**

„Acasă" la Alexandrina Deleanu

Continuare în pagina 3A

Se pune la cale înființarea Polului creștin-democrat

■ *capi de listă: PNȚCD și partidul lui Victor Ciorbea*

Coordonatorul conducerii interimare a PNȚCD, ***Constantin Dudu Ionescu***, a declarat ieri că susține ideea coagulării polului creștin-democrat, lansată de președintele ANCD, Victor Ciorbea, dar a arătat că acum partidul are o altă prioritate și anume organizarea Congresului în luna ianuarie. El a precizat că a avut două întîlniri pe această temă cu liderul ANCD și a adăugat că o decizie în privința polului creștin-democrat trebuie să aparțină viitoarei conduceri aleasă de Congres. Tot Congresul va hotărî asupra modificărilor ce trebuie aduse statutului pentru a permite procesul de fuziune și pe cel de absorbție.

azi

Meteo: Vremea va continua să se răcească, devenind normală din punct de vedere termic pentru această dată. Cerul va fi variabil pînă la noros, în cursul zilei, apoi va deveni noros la acoperit. Izolat la început, apoi pe alocuri, este posibil să ningă slab. Vîntul va sufla slab pînă la moderat din sector V-NV. În zona de munte, vîntul va sufla din vest, cu intensificări temporare ale vitezei de pînă la 70 km/h. Izolat se va semnala ceață, care în zona de munte va fi asociată cu depunere de chiciură. Temperatura aerului - în continuă scădere - va înregistra valori maxime cuprinse între -1° și 5° C, iar minimele vor oscila între -8° și -1° C.

Ursu se întoarce: Curtea de Apel Iași a anulat ordinul emis de Casa Națională de Asigurări care-i desfăcea contractul de muncă fostului președinte al CASS. **2A**

Cutremure: Cele mai multe cutremure au loc cînd este lună plină. Aceasta este concluzia lui Iulian Breahnă, directorul Observatorului Astronomic din Iași. **2A**

Protest: Părinții din Vascani protestează împotriva profesorilor chiulangii. **3A**

Generalul și pădurea: Direcția Silvică îl sapă pe generalul Chelaru. Decizia Comisiei Județene de fond funciar prin care generalului i se recunoștea dreptul de proprietate asupra unei bucăți dintr-o pădure este contestată de Direcția Silvică. **3A**

Iliescu l-a arătat cu sceptrul pe Năstase

■ *președintele ales și-a dat demisia din PDSR și le-a indicat membrilor de partid să-l aleagă pe viitorul premier în locul său*

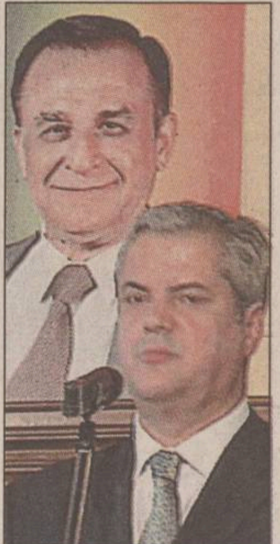

Transfer pașnic de putere în interiorul PDSR. În ciuda scenariilor care prevedeau rupturi, schisme sau măcar aripi, nimic din toate acestea nu s-a petrecut și este puțin probabil să se mai petreacă. Președintele ales, ***Ion Iliescu***, a declarat ieri, după ședința Biroului Executiv Central al PDSR, că s-a despărțit de activitatea de partid și de calitatea de membru al PDSR, predînd „ștafeta" prim-vicepreședintelui Adrian Năstase. ***„Formula cea mai bună ar fi ca șeful Guvernului să fie și șeful partidului de guvernămînt"***, le-a spus Iliescu celor prezenți. Ca și predecesorul său, primul angajament pe care și-l ia Iliescu este lupta cu corupția.

Citiți articolul din pagina 8A

Mii de ieșeni au fost blocați în mall din cauza unei pene de curent

■ *cei mai ghinioniști au fost cumpărătorii din supermarketul „Gima", iar cei mai norocoși, clienții de la baruri și cofetării*

Mii de ieșeni au rămas aseară, între orele 16:55 și 17:25, blocați în „Iulius Center Mall" din cauza unei pene de curent electric. Timp de 30 de minute, complexul comercial din „Tudor Vladimirescu" s-a cufundat în beznă. Singurele lumini erau date de lumînări și instalația electrică de veghe, care funcționează pe baterii. Cei mai ghinioniști au fost ieșenii care se aflau în supermarketul „Gima". **(Radu B.)**

Continuare în pagina 3A

Simirad rămîne la primărie pe vecie

Executarea a 12 tablouri, în dublu exemplar, reprezentîndu-i pe foștii primari ai Iașului, a fost capul de afiș al ședinței Consiliului Local de ieri. Discuțiile legate de acest subiect au monopolizat prima parte a ședinței, părerile divergente exprimate de consilieri lungind cu zeci de minute aprobarea hotărîrii. În schimb, subiecte extrem de importante cum ar fi restructurarea și reorganizarea Regiei de „Termoficare" sau modificarea tarifelor de călătorie RATC au fost aprobate doar în cîteva minute. Dacă pentru toate cele 27 de puncte de pe ordinea de zi consilierii au discutat o oră și jumătate, adică, în medie, 3,3 minute de subiect, problema picturilor a fost discutată aproximativ 15 minute.

În final, consilierii au aprobat ca pictorii ***Dan Hatmanu*** și ***Traian Mocanu*** să execute 24 de picturi, reprezentînd cîte două tablouri pentru fiecare din cei 12 primari ai Iașului. Printre tablouri se va număra și cel care îl va înfățișa pe actualul primar ***Constantin Simirad***, inițiatorul acestei acțiuni. Contravaloarea operelor, însemnînd 160 milioane de lei, vor fi alocate de la bugetul local. ***„Cele 12 picturi reprezentîndu-i pe foștii primari ai Iașului vor fi amplasate în sala mare a Primăriei. Dublurile, celelalte 12, vor fi puse în birourile din Primărie"*** a declarat primarul Constantin Simirad care și-a exprimat deja intenția de a avea în biroul său portretul fostului primar ***Vasile Pogor***. **(Răzvan MOLDOVEANU)**

Citiți în pagina 3A alte amănunte de la ședința de ieri a Consiliului Local

SUA somează Londra: „Cu noi sau cu Europa?"

■ *conflictul dintre Europa și SUA privind viitorul NATO se acutizează*

Divergențele din interiorul NATO se adîncesc, odată cu schimbările din administrația de la Casa Albă. ***John Bolton***, un apropiat al președintelui ales ***George W. Bush***, expert în probleme de securitate, a lansat un atac sever la adresa forței europene de apărare, calificînd-o drept un ***„pumnal îndreptat spre inima NATO"***. Bolton, prezentat ca un posibil adjunct al viitorului secretar de Stat american, a estimat că relațiile cu Marea Britanie vor fi reconsiderate în contextul existenței acestei armate europene. ***„Le vom adresa următoarea întrebare: sînteți cu noi sau cu ei?"***, a spus Bolton.

Amănunte în pagina 8A

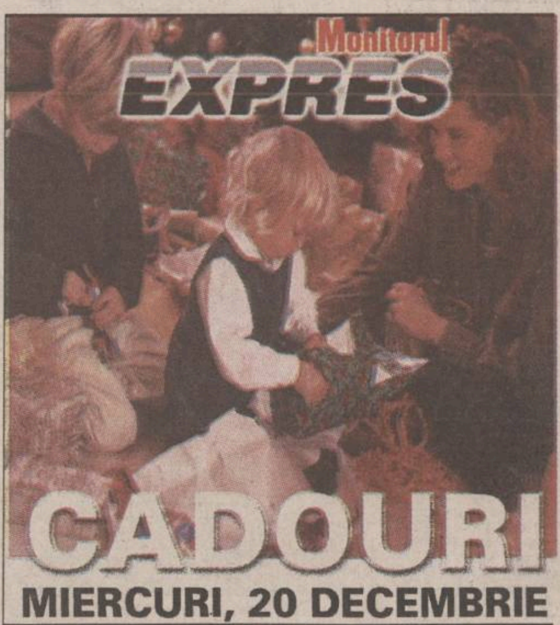

100.4 FM

Patru familii și-au împărțit puterea la Universitatea „Petre Andrei“

■ *fiecare facultate își are la această universitate propria sa dinastie domnitoare*

Că munca în echipă este o cheie a succesului este un adevăr doar pe jumătate spus. Aceasta este concluzia pe care ești tentat să o tragi dacă urmărești evoluția uneia din cele mai mari instituții private de învățămînt superior din Iași, Universitatea „Petre Andrei“. Patru familii lărgite, soț și soție, ginere, fiică, nepoată sau frate, după caz, reprezentînd patru domenii didactice, respectiv patru facultăți diferite, sînt pilonii de rezistență ai acestei universități. Din punctul de vedere al protagoniștilor, atmosfera de familie de la locul de muncă nu ar trebui să pară nimănui suspectă deoarece este vorba pur și simplu de o vocație comună și, în plus, de o solidaritate aparte a celor care sînt uniți prin sînge. „Dacă cizmarul își poate învăța copiii meserie, de ce profesorii n-ar avea acest drept?“, spune profesorul Niculae Niculescu, decan al Facultății de Economie de la „Petre Andrei“.

Decanul Niculae Niculescu și ginerele său prodecanul Bogdan Andronic

Înființată încă din 1990, sub conducerea lui Petru P. Andrei, fiul sociologului Petre Andrei, Universitatea „Petre Andrei“ a pornit la drum cu două facultăți „clasice“: Facultatea de Drept și Facultatea de Economie. După aproximativ zece ani de activitate, fondatorii universității administrează fiecare propriul său fief, pentru că, între timp, s-au mai înființat două facultăți: Facultatea de Psihologie și Asistență Socială și Facultatea de Științe Politice.

Prima dintre facultăți, cea de Economie, s-a „clădit“ în jurul soților Niculescu, Elena și Niculae, pe care zorii democrației i-au surprins în 1990 la Catedra de Economie și Marketing de la Universitatea Tehnică. *„Am ținut ore acolo pînă în 1998, cînd a trebuit să ne transferăm cu cartea de muncă aici pentru că asta era una din condițiile impuse de CNEAA pentru acreditare“*, declară *prof.dr Niculae Niculescu.* Acesta susține că plecarea definitivă în '98 de la Politehnică a soției sale a reprezentat practic sacrificarea ei: *„Ea era șef de catedră în acel moment și a venit aici pentru nimic sigur“.* Însă timpul a răsplătit-o pe Elena Niculescu, din ianuarie 2000 ea deținînd funcția de rector al Universității „Petre Andrei“: *„Este o funcție mai mult de reprezentare, pentru că la noi autonomia universitară este autentică, merge pînă la nivelul facultăților“*, consideră decanul Niculae Niculescu, lăsînd să se înțeleagă că decizia propriu-zisă stă în mîinile celor patru decani. Pe lîngă rectorat și decanatul de la Economie, familia Niculescu mai deține la „Petre Andrei“ încă două funcții de conducere: funcția de prorector cu probleme de investiții și dezvoltare (ocupată tot de Niculae Niculescu) și cea de prodecan la Economie. Aceasta din urmă îi revine de doi ani de zile ginerelui *Bogdan Andronic,* soțul primei fiice a soților Niculescu, care este judecătoare. Bogdan Andronic a absolvit Facultatea de Matematică în 1990, an în care s-a și apucat de Științe Economice, tot la Universitatea „Al.I. Cuza“. Tînărul și-a început cariera academică încă din timpul studenției, cînd a fost angajat la „Petre Andrei“ pentru a preda Aplicații matematice în Economie și Analiză economică. *„El și-a dat seama că nu poate face matematică de performanță, și s-a apucat de Economie pentru care are realmente vocație și pasiune“*, îl caracterizează socrul, magistrul și șeful pe Bogdan Andronic. Deși recunoaște că ginerele său a avut parte și de noroc în carieră, Niculae Niculescu susține că acesta are și *„o acoperire științifică“: „Să fie judecat după cele șase cărți scrise, după doctoratul în Economie, după congresele la care a participat alături de corifeii științei economice din lume“*, îl gratulează pe Bogdan Andronic socrul său. Așadar, chiar dacă cele două fiice nu le-au călcat pe urme soților Niculescu, aceștia au parte de perpetuarea profesiei în familie prin ginerii lor. Asta pentru că și celălalt ginere, medic de profesie, om de afaceri prin vocație, după cum spune tot socrul său, este student în anul IV la „Petre Andrei“. Considerînd că timpul este cel mai bun judecător, profesorul Niculescu își exprimă încrederea în cei ce-i vor duce mai departe opera: *„La un moment dat va dispărea și tatăl-socru, și mama-soacră, iar ei vor arăta ce pot“.*

Cu nimic mai prejos decît Niculae Niculescu sînt și ceilalți decani de la „Petre Andrei“. *Prof.dr Contantin Andronovici,* fost cadru didactic la „Cuza“, este cel care ține frîiele Facultății de Drept, fiind în același timp prorector cu activitatea didactică și de cercetare. Soția sa, *Doina Andronovici,* predă Limba engleză la aceeași facultate, iar nepoata Irina Apetrei ține seminariile și cursul de Drept civil, preluat parțial de la „decanul de vîrstă“ Petru P. Andrei.

„Racolat“ tot de la Politehnică, unde făcea parte din Catedra de Științe Sociale, *conf.dr. Doru Tompea* este decanul de la Psihologie și Asistență socială și prorector cu relațiile internaționale. El este coleg de serviciu cu soția sa, *Anca Tompea* - venită de la Universitatea Agronomică și care ține cursul de Economia Mediului la anul II -, precum și cu fiica sa, *Carla Tompea.* Aceasta predă la plata cu ora, ca și Anca Tompea, Teoria generală a Dreptului, Drept Constituțional la Facultatea de Drept, Drept Constituțional și instituții publice și Drept Comunitar la Științe Politice.

Cel mai tînăr dintre decanii de la „Petre Andrei“ este *Cristian Bocancea.* El s-a transferat recent cu cartea de muncă de la „Cuza“ pentru a „păstori“ Facultatea de Științe Politice de la „Petre Andrei“. Pentru a se asigura de reușita acestei secții, el a avut grijă ca facultatea să aibă cadre didactice de încredere. Astfel, fratele său, *Sorin Bocancea,* ține, de pe poziția de asistent, cursurile și seminariile de Politici Publice în UE și Instituții și mecanisme ale integrării euroatlantice, precum și seminariile de Ideologii politice moderne și Regimuri politice contemporane. De asemenea, soția lui Cristian Bocancea, *Alina Hulubean,* este și ea cadru didactic la aceeași facultate, urmîndu-și soțul după plecarea de la universitatea-mamă, „Cuza“. După cum se vede, familiile de la „Petre Andrei“ respectă o regulă nescrisă: Nu își întind ramificațiile dincolo de granițele facultăților unde stăpînesc șefii clanurilor. **(Mirela CORLĂȚAN)**

Inspectorul școlar Florin Anton jură pe inima sa credință patriei

■ *el nu va jura cu mîna pe drapel și pe Biblie, ca ceilalți colegi de-ai săi* ■ *„eu am o altă perspectivă în ceea ce privește divinitatea“, afirmă acesta* ■

Odată cu trecerea la statutul de funcționar public, aproape toți inspectorii școlari și personalul cu funcții de conducere din cadrul Inspectoratului Școlar Județean (ISJ) au depus la sfîrșitul săptămînii trecute jurămîntul de credință. Ceremonia de depunere a jurămîntului s-a desfășurat într-o atmosferă sobră, inspectorii școlari au jurat credință țării cu mîna pe drapel și pe Biblie. Spre deosebire de colegii săi care au optat să jure cu mîna pe Biblie, *Florin Anton,* inspectorul de Fizică, ne-a spus că refuză să jure în acest fel. Deși nu a putut să vină sîmbătă la depunerea jurămîntului, Florin Anton speră că va avea șansa să jure credință țării așa cum crede el de cuviință: cu mîna pe inimă. *„Eu sînt fizician și am o altă perspectivă în ceea ce privește divinitatea și modul de a privi lumea“*, afirmă Florin Anton. În consecință, el preferă să jure nu pe Biblie, ci pe inimă. *„Mulți dintre cei care au depus jurămîntul, deși au jurat pe Biblie au mințit. Sper să mi se dea șansa să jur cum cred eu“*, ne-a declarat Florin Anton, inspectorul de Fizică. Conducerea ISJ spune că nu există nici un fel de impedimente în depunerea unui astfel de jurămînt. *„Nu îl va împiedica nimeni pe domnul inspector Anton să opteze pentru o formă de jurămînt nereligioasă“*, ne-a declarat *Liviu Burlec,* inspector general în cadrul ISJ. Pe lîngă Florin Anton, alți opt inspectori au lipsit de la depunerea jurămîntului. Este vorba despre *Diamanda Leahu,* inspector școlar cu perfecționarea, *Ileana Savinescu,* inspector cu activitatea extrașcolară și Violeta Braia, inspectorul cu învățămîntul preșcolar. De asemenea, au lipsit și cei cinci inspectori care săptămîna trecută au dat examenul de atestare pe postul de inspector. După cum ne-au informat surse din cadrul ISJ, aceștia vor depune jurămîntul de funcționar public abia după ce le va veni de la București adeverința de atestare pe funcția de inspector școlar. Totuși, după cum ne-a spus Liviu Burlec, inspector general al ISJ, toți inspectorii vor trebui să depună jurămîntul pe parcusul acestei săptămîni, adică pînă la vacanța elevilor. **(Dorel CODINĂ)**

ORAȘUL PE O COLOANĂ

Elevii îl așteaptă pe Moș Crăciun cu bursele

Elevii din școlile și liceele ieșene mai pot spera că doar Moș Crăciun le mai poate aduce bursele pe care nu le-au mai primit decît pentru luna septembrie. Surse din cadrul Inspectoratului Școlar Județean (ISJ) ne-au informat că motivul principal pentru care elevii nu și-au luat bursele este numărul mare de basarabeni, bursieri ai statului român, pentru care nu vin fonduri speciale de bursă. În consecință, bursele celor peste 9.000 de elevi bursieri români sînt plătite numai dacă rămîn fonduri în urma plăților efectuate către elevii basarabeni. *„Au venit de curînd 905.000.000 lei pentru plata burselor către elevi. Din acești bani am achitat toate obligațiile către elevii basarabeni iar din ce a mai rămas s-au completat bursele elevilor români“*, ne-a declarat *Liviu Burlec*, inspector general în cadrul ISJ. Totuși, conducerea ISJ ne-a spus că a solicitat încă 2,168 miliarde lei pentru a acoperi integral bursele elevilor și pentru lunile octombrie și noiembrie. *„Nu știu dacă ministerul va răspunde solicitărilor noastre. Totuși este posibil ca în două trei zile să vină acești bani pe care noi i-am cerut, așa încît, pînă la vacanța de iarnă, elevii să își poată primi bursele restante“*, a adăugat Burlec. **(D.C.)**

Criza sîngelui s-a rezolvat doar pe hîrtie

Casa Națională a Asigurărilor de Sănătate (CNAS) a rezolvat criza sîngelui doar pe hîrtie. Conducerea CNASS a cerut, printr-un ordin trimis Casei de Asigurări Sociale de Sănătate (CASS) Iași, să oblige spitalele să-și achite datoriile la Centrul de Recoltare și Testare a Sîngelui Iași (CRTS). La nivelul județului, spitalele au restanțe la CRTS în valoare de 20 miliarde de lei. La rîndul său, CRTS are datorii la furnizorii de materiale sanitare (pungi, reactivi pentru testarea sîngelui) în valoare de 4,5 miliarde de lei. Conducerea CASS este de părere că acest ordin nu este justificat din punct de vedere financiar. *„Spitalele nu au practic bani să achite aceste datorii pentru sînge. Părerea mea este că cei de la CNASS au încercat o rezolvare a crizei sîngelui doar pe hîrtie. Acest ordin nu are valoare dacă nu poate fi pus în practică“*, ne-a spus *Gabriel Stovicec,* vicepreședintele CASS. Începînd din toamna anului trecut, CRTS s-a zbătut din răsputeri să asigure sîngele necesar intervențiilor chirurgicale. Au fost și cîteva situații cînd chirurgii nu au putut intra în sălile de operații tocmai pentru că lipseau produsele de sînge. **(Alina ȚIȚEI)**

Hoții din Dancu au căzut în plasa Poliției

Doi hoți care au terorizat timp de două luni cartierul Dancu au fost arestați ieri sub acuzația de tîlhărie și furt. *Constantin Dănceanu* (28 ani) se afla în seara zilei de 23 noiembrie în incinta barului „Popas Dancu“. După ce a observat că *Mircea Manolache* deține asupra lui o sumă mare de bani, a pus mîna imediat pe un scaun metalic și l-a lovit în cap. Din buzunarele acestuia i-a sustras suma de 3,8 milioane lei. Constantin Dănceanu a fost reținut în arestul Poliției sub acuzația de tîlhărie. *Daniel Corduneanu* (23 ani) a furat dintr-un magazin din cartierul Dancu bunuri în valoare de 5 milioane lei. În urma sesizărilor persoanelor păgubite, cei doi hoți au fost dați în urmărire locală de polițiști. Constantin Dănceanu riscă o pedeapsă cu închisoarea de la 5 la 20 ani pentru comiterea infracțiunii de tîlhărie, iar Daniel Corduneanu ar putea fi închis de la 3 la 15 ani. **(Fănica DUMITRAȘCU)**

O conservă de pește a băgat un bărbat în spital

■ *în momentul internării, acesta vedea dublu și nu putea înghiți*

Alexandru Enea

Un bărbat de 45 de ani a ajuns în spital, în stare gravă, din cauza unei conserve de pește, preparată de soția sa. Acesta a fost diagnosticat cu botulism, o boală cauzată de „Clostridium Botulinum“, o bacterie anaerobă. *Alexandru Enea* este din Piatra Neamț, dar a fost internat la Spitalul de Boli Infecțioase pentru că prezenta tulburări de vedere (vede dublu) și nu putea înghiți. În plus, acesta nu poate vorbi deoarece corzile vocale îi sînt paralizate din cauza toxinelor eliberate de bacterii. *„Pentru a putea fi hrănit i-am pus bolnavului perfuzii cu glucoză și urmează să-i administrăm serul antibotulinic“*, ne-a declarat *dr. Irina Teodorescu,* medic la Spitalul de Boli Infecțioase. Medicii epidemiologi susțin că toxina produsă de bacteria anaerobă este extrem de otrăvitoare pentru organismul uman. Pentru om, o cantitate mai mică de o mie de ori decît un microgram de toxină este suficientă ca să producă moartea“, a precizat dr. Irina Teodorescu. Bacteria se multiplică rapid în absența aerului, găsind condiții favorabile mai ales în conservele închise ermetic și în medii care nu sînt acide. Din păcate, Clostridium este extrem de răspîndită în natură: pe sol, pe legume și zarzavaturi, pe fructe și în intestinul animalelor și al peștilor. Tocmai de aceea, conservele de zarzavaturi și pește, dar și carnea afumată, șunca preparată în casă și cîrnații pot fi la fel de periculoși. Majoritatea alimentelor sînt alterate ca miros și gust, dar uneori conserva poate să pară proaspătă și cu miros normal, chiar dacă este infectată. Tocmai din această cauză, orice preparat conservat acasă trebuie să fie fiert cel puțin 10 minute. Conservele care au capacul bombat sau cele cu gust și miros suspect trebuie aruncate la gunoi. **(Laura HUSARU)**

Cele mai multe cutremure au loc cînd este lună plină

■ *aceasta este concluzia lui Iulian Breahnă, directorul Observatorului Astronomic din Iași*

Directorul Observatorului Astronomic din Iași a descoperit că perioadele cu lună plină sînt cu totul și cu totul deosebite: nu doar că atunci cîinii urlă a jale, ci și pămîntul se revoltă din toate măruntaiele. Adică, se produc cutremure mai multe decît în mod obișnuit. *„Am fost martorul cutremurului din 1940, care s-a produs în vecinătatea perioadei cu lună plină. La fel și cel din 1977“*, spune *Iulian Breahnă,* astronom de profesie. Plecînd de la această observație aparent banală, directorul Observatorului Astronomic a căutat aproximativ 20 de ani să demonstreze acest lucru. *„Poate că și Newton a observat asta, ca și mulți alții, dar nimeni nu a oferit o demonstrație pentru care era nevoie de munca unui astronom și a unui seismolog“*, spune Iulian Breahnă. Facilitată mult de Internet, cercetarea lui Iulian Breahnă a dat roade mai curînd decît se aștepta: *„Fără Internet mi-ar fi luat luni și luni de zile să fac toate calculele“.* Directorul Breahnă, pornind de la numărul de cutremure care au avut loc în zona României între anii 1802 și 2000, între limitele 20 și 30 de grade longitudine și 43 și 50 de grade latitudine, a defalcat apoi informația brută și a calculat cîte cutremure s-au produs în diferitele faze ale lunii: *„Am luat în calcul zece faze ale lunii, dar, desigur, că se pot face calcule și mai nuanțate“.* La fazele-limită ale lunii acesta a descoperit o „înghesuială“ foarte mare a cutremurelor. Astfel, dintre cele 83 de cutremure de peste 5 grade magnitudine pe scara Richter de care a avut parte România în ultimele două secole, 14 s-au produs în faza de lună nouă și 19 în faza de lună plină. În schimb, în celelalte opt faze ale lunii luate în calcul de Iulian Breahnă, numărul de cutremure este mult mai mic. Pentru a se convinge că nu este pură coincidență, el a verificat apoi și cutremurele produse în alte zone: Bulgaria-Grecia-Turcia, Canada, Taiwan. Dintre cele 3072 de cutremure care au avut loc în aceste zone în ultimele două secole, 828 au coincis cu faza de lună plină. Ipoteza fiindu-i confirmată de fiecare dată, astronomul Breahnă își poate lua acum o a doua „licență“: cea de seismologie. Odată demonstrată legătura între cutremure și fazele lunii, Iulian Breahnă s-a apucat să și explice fenomenul: *„Este vorba de un supliment de forță newtoniană în aceste faze ale lunii și atunci fenomenul de maree oceanică, precum și cel de maree terestră este mult mai pronunțat“.* **(Mirela CORLĂȚAN)**

Profesorul Iulian Breahnă

Ursu se întoarce

■ *Curtea de Apel Iași a anulat ordinul emis de Casa Națională de Asigurări care-i desfăcea contractul de muncă fostului președinte al CASS*

Mircea Ursu (foto) se reîntoarce la conducerea Casei Asigurărilor Sociale de Sănătate (CASS) începînd de vineri. Curtea de Apel Iași a anulat ordinul emis de Casa Națională a Asigurărilor de Sănătate (CNAS), prin care desfăcea contractul de muncă al președintelui Mircea Ursu pe motiv de desființare a funcției. Reamintim că această hotărîre a fost luată de CNAS care a desființat funcțiile de președinte și vicepreședinte, după ce a intrat în vigoare ordonanța guvernamentală nr. 180 prin care au fost restructurate la nivel de conducere casele județene de sănătate. Mircea Ursu a contestat decizia de desfacere a contractului de muncă la Judecătoria Iași. Ieri, Curtea de Apel Iași a decis anularea ordinului și repunerea acestuia în funcție de la data de 1 noiembrie. Conducerea CNAS are posibilitatea, potrivit legii, să conteste această hotărîre în termen de 15 zile la Curtea Supremă de Justiție. Pînă la clarificarea definitivă a situației, CASS va avea o conducere dublă: președintele Mircea Ursu și directorul general interimar Corneliu Dobre. **(Alina ȚIȚEI)**

Cîțiva vasluieni veneau la Iași ca să spargă apartamente

În 12 „tunuri“, cîțiva tineri din Vaslui au furat bunuri în valoare de peste 100 de milioane de lei. *Dan Filipescu* (27 ani), *Ciprian Ciurușniuc* (22 ani) și *Ionel Chiroșcă* (21 ani) au spart, în perioada septembrie 1999 - mai 2000 nu mai puțin de 12 apartamente din municipiul Iași. Modul de operare al vasluienilor era întotdeauna același: în timpul zilei forțau yala cu o cheie mecanică (mops), intrau în apartament și luau tot ce le cădea în mînă. Cei 12 păgubași au reclamat dispariția televizoarelor, a hainelor, banilor lăsați în casă, a aparaturii audio - video, telefoanelor mobile sau fixe etc. Hoții nu au fost însă destul de atenți și au lăsat în cîteva apartamente amprente. Cu acest fir, anchetatorii ieșeni au ajuns la cei trei spărgători. Conform rechizitoriului întocmit de procurorii Parchetului de pe lîngă Judecătoria Iași, vasluienii veneau în Iași cu trenul, puneau ochii pe un apartament în care nu se afla nimeni, îl spărgeau și se întorceau cu prada în orașul lor. Acolo, ei vindeau bunurile furate și, cu banii obținuți, se distrau prin discotecile din Vaslui. Afacerea a ținut mai bine de un an, însă pînă la urmă tinerii au fost prinși. Cei trei sînt arestați preventiv și se află în Penitenciarul Iași, iar alți doi vasluieni, *Ciprian Dirică* și *Ionel Ciubotaru,* sînt cercetați pentru complicitate. Spărgătorii de apartamente riscă să stea după gratii pînă la 15 ani, fiind acuzați de „furt calificat“. **(R.B.)**

Universitatea „Al.I. Cuza“ fabrică sportivi de la distanță

■ *1000 dintre studenții de la Educație Fizică au optat pentru această formă de învățămînt*

Dacă învățămîntul deschis la distanță (IDD) a devenit cu certitudine o modă a ultimilor ani, puțini își pot totuși imagina cum este posibil să urmezi Facultatea de Educație Fizică și Sport (FEFS) în această formă. La Universitatea „Al.I.Cuza“ nu doar că aceasta este posibil, dar este și una dintre rețetele manageriale ale actualului decan, *prof.dr. Ioan Iacob.* Astfel, Educația Fizică a ajuns să aibă 1000 de studenți la IDD, fiind depășit astfel de mai bine de trei ori numărul studenților la zi. De altfel, cei mai mulți studenți la distanță de la „Al.I.Cuza“ sînt înscriși la această facultate. *„Deși ca număr de studenți la distanță sîntem depășiți de Economie, reprezentăm facultatea cu cel mai mare număr de centre IDD din Universitate. Doar pentru anul I avem 15 centre“*, spune decanul Ioan Iacob. Pe lîngă centrele din aproape toate municipiile de județ din Moldova, FEFS a înființat în această toamnă și altele, acolo unde puțini se așteptau, în orășele precum Rădăuți și în zone foarte îndepărtate, precum Tîrgu-Jiu. *„Noi deschidem acolo unde sînt solicitări. Pentru a fi rentabil, un centru trebuie să aibă minim 25 de cursanți, dar sînt locuri unde avem cu mult mai mulți studenți“.* Cum funcționează însă aceste centre? *„În fiecare oraș avem cîte o echipă de profesori de sport care asigură instruirea practică și țin seminariile pentru studenții noștri“*, spune Ioan Iacob. Profesorii sînt selectați cu deosebire dintre absolvenții FEFS Iași și ei trebuie să aibă gradul didactic I. Unul dintre ei, de obicei directorul liceului cu program sportiv din orașul respectiv, este numit tutore al centrului: *„Acesta trebuie să aibă nu doar un statut moral deosebit, dar și imaginea sau funcția care să-i permită să organizeze cursul“.* Tutorele se ocupă astfel nu doar de pregătirea sportivă a studenților, ci și de treburile administrative. Toți colaboratorii „din provincie“ ai FEFS sînt remunerați la plata cu ora, în funcție de vechimea în învățămînt. **(Mirela CORLĂȚAN)**

ORAȘUL PE O COLOANĂ

Părinții din Vascani protestează împotriva profesorilor chiulangii

La Școala Generală cu clasele I-VIII din localitatea Vascani, comuna Ruginoasa, mai multe cadre didactice își fac datoria după bunul lor plac. *„Cînd vor să vină la școală vin, cînd nu, nu".* Aceste acuzații au fost aduse de comitetul de părinți al școlii, care a înaintat un memoriu Inspectoratului Școlar Județean (ISJ). Părinții din sat sînt nemulțumiți de faptul că profesorii „chiulesc" de la ore și, din această cauză, nivelul de cunoștințe al elevilor este foarte scăzut. ***„Am mai făcut o plîngere și la directoarea coordonatoare, doamna Magda Ungureanu, dar nu s-a luat nici o măsură. De aceea am vîndut la tîrg un sac de cartofi și am venit și la Inspectoratul Școlar, că poate aici la centru se va rezolva ceva. Eu sînt hotărît să ajung și la București dacă este nevoie, numai să se rezolve ceva, că nu se mai poate"***, ne-a spus unul dintre părinții semnatari ai memoriului adresat ISJ. După cum este menționat în memoriu, de „chiulangită" suferă toate cadrele din școală, în frunte cu directoarea ***Eugenia Teșu***. Totuși, cele mai multe acuzații i se aduc învățătorului ***Cezar Huțanu***, care predă la clasele I și a IV-a. ***„Mai ales după ce primește salariul nu vine la școală cîte trei-patru zile, cînd îi țin cu rîndul locul alte cadre didactice din școală. Oare cum mai înțeleg acești copii lecțiile dacă astăzi vine unul și mîine altul?"***, se întreabă semnatarii memoriului. Părinții se mai plîng și de faptul că, directoarea Eugenia Teșu, de patru ani de cînd este directoare, nu a făcut absolut nimic pentru școală. ***„Directoarea spune tot timpul că Inspectoratul Școlar nu are bani. Dar ea nu a exploatat în nici un fel cele două hectare de teren pe care le are școala și care pot constitui o sursă de venit. Ea a preferat să folosească acest pămînt ca și cum ar fi proprietatea sa"***, a mai spus un părinte. Pusă în fața acestor lucruri, conducerea ISJ s-a arătat aproape neputincioasă. Inspectorul general ***Liviu Burlec*** afirmă că nu este străin de situația de la Vascani, unde majoritatea profesorilor sînt suplinitori și se află la limita competenței. ***„Cei care sînt buni nu merg pînă acolo să facă naveta"***, afirmă Liviu Burlec. În zilele următoare, o echipă de inspectori va demara o anchetă la școala din sat. **(Dorel CODINĂ)**

Unei mame i-a sărit inima din loc

Un băiețel de 4 ani a fost accidentat în fața blocului în care locuiește din zona Galata. El se juca cu alți copii mai mari și a ieșit la un moment dat pe stradă, unde a fost lovit de o mașină care nu avea viteză prea mare. Mama lui ***Răzvan Duțescu***, care tocmai venise de la serviciu după o tură de noapte, a auzit zgomotul produs de frîna mașinii și țipătul copilului. ***„Mi-a sărit inima din loc pentru că am simțit instinctiv că Răzvan a pățit ceva. Am sărit la geam, apoi nici nu știu cînd am coborît scările, și așa în șlapi și halat de casă cum eram am urcat în mașina care îl lovise pe Răzvan și l-am adus la spital"***, și-a amintit mama băiatului tristul incident. Femeia care conducea mașina venise de la Constanța cu o săptămînă în urmă pentru că a fost anunțată că tatăl ei murise, și mergea la cimitirul din Galata unde urma să aibă loc praznicul. Ea a fost cu atît mai mult copleșită de priveliștea pe care i-a oferit-o băiețelul care, plin de sînge, nu s-a mișcat deloc timp de cîteva minute. Din fericire, copilul nu a fost accidentat foarte grav, alegîndu-se cu o fractură la piciorul drept și cu o lovitură minoră la cap. **(M. OLOERU)**

Efectele reformelor impuse de Uniunea Europeană se vor vedea și la Belcești

În cursul anului 2001, șefii Poliției ieșene intenționează să obțină aprobarea Ministerului de Interne pentru noi angajări. În ultimii doi ani, din lipsă de fonduri, au rămas neocupate 102 posturi de subofiteri. ***„La nivelul municipiului Iași s-au ocupat toate posturile de ofițeri. Organigrama Inspectoratului a rămas blocată pentru angajări de șefi de post și ajutor de șef de post în mediul rural. Sperăm să obținem aprobarea Ministerului pentru completarea acestor posturi, cît și pentru crearea unor posturi de ofițeri în mediul rural. Una din comunele care se află pe listă este Belcești"***, a afirmat ***Mircea Artenie***, șeful IPJ. Acesta susține că personalul redus din mediul rural nu afectează activitatea Poliției. Speranța șefului IPJ este că Iașul va intra în prioritățile Ministerului și datorită faptului că Poliția Iași a fost nominalizată centru-pilot pentru aplicarea reformelor impuse de Uniunea Europeană în acest domeniu. **(F.DUMITRAȘCU)**

Doi nași acuzați că au luat 95.000 de lei mită au fost achitați de judecători

Doi nași de tren arestați de procurori că luau bani de la blatiști au fost achitați de judecători. Cei care au trecut prin anchetă și cinci zile de pușcărie sînt doi controlori de tren cărora li s-au făcut milă de niște zilieri care voiau să meargă de la Iași la Pașcani. Potrivit rechizitoriului întocmit de procurori, pe 3 octombrie 1999 un grup de peste 20 de zilieri voia să ajungă la Pașcani cu trenul fără să-și ia bilete. După ce au ratat să meargă cu Rapidul, pentru că nu s-au înțeles cu nașul, zilierii s-au adresat lui ***Constantin Grecu,*** controlor de tren personal. Grecu le-a zis că-i lasă în tren numai să scoată cîte 5.000 de lei de căciulă. Scotocindu-se prin buzunare, zilierii au strîns 95.000 lei pe care i-au dat lui Grecu și colegului său ***Viorel Ciobanu.*** Ghinionul a fost că la stația din Ruginoasa, în tren s-a urcat supracontrolul. Prinși fără bilet, zilierii au zis că au dat bani celor doi controlori din tren. Grecu și Ciobanu au fost anchetați, Ciobanu a stat cinci zile în arest și apoi au fost trimiși în judecată. După aproape un an de proces, controlorii au fost achitați de magistrați, fiind obligați totuși să plătească cîte un milion de lei amendă administrativă. **(A. PLECAN)**

Simirad și Cârlan își strîng mîna la spartul Termoficării

■ *consilierii locali au votat ieri pentru reorganizarea regiei lui Mistreanu în patru societăți* ■ *consilierii Gheorghe Nichita, Vasile Danale și Constantin Neculau au fost împotriva acestui proiect, în timp ce Simirad și Cârlan au fost „pentru"* ■

Regia de „Termoficare" a fost divizată ieri, pe hîrtie, în patru societăți distincte. Pînă la sfîrșitul lunii martie 2001 divizarea va fi făcută și în fapt, consilierii locali acceptînd în ședința de ieri primul pas din programul de reorganizare. Astfel, alături de RAT, regie care se va ocupa exclusiv de producerea și distribuția energiei termice, vor mai exista alte trei societăți: SC Administrația de Clădiri SA, care va gospodări cele peste 20.000 de apartamente existente în această structură, SC Ascensorul SA, care se va ocupa cu întreținerea și reparația lifturilor, și SC Termo-Gaz SA, care va cuprinde cele nouă centrale termice pe gaz metan existente în Copou. La toate cele trei societăți acționarul unic va fi municipiul Iași. Discuțiile de ieri i-au împărțit pe consilieri în două tabere. De o parte s-au aflat cei care vroiau reorganizarea în această structură, de cealaltă parte aflîndu-se consilierii care vroiau ca centralele termice pe gaz să rămînă, în continuare, în cadrul RAT.

Consilierii ***Constantin Neculau, Gheorghe Nichita*** și ***Vasile Spiridon Danale*** au fost singurii care au votat împotriva divizării în patru societăți. Ei au susținut că cele nouă centrale din Copou trebuie să rămînă la regia-mamă. ***„Dacă vom mai înființa o societate va apare un nou post de director, încă unul de contabil-șef, care înseamnă cheltuieli fără rost"***, a declarat Gheorghe Nichita, care a adăugat că a doua etapă de restructurare se poate face numai după efectuarea unui studiu minuțios. Acesta a fost combătut atît de primarul ***Constantin Simirad***, de viceprimarul ***Vasile Munteanu***, cît și de consilierul local ***Dan Cârlan. „Este foarte bine ca centralele pe gaz să funcționeze separat. Vor lucra salariații care, oricum, acum lucrează la RAT, deci nu vor exista cheltuieli suplimentare"***, a spus Dan Cârlan. Consilierul a susținut că, în momentul în care centralele pe gaz vor funcționa separat de punctele termice ale RAT, se va putea face o comparație între cele două societăți care produc apă caldă și încălzire. ***„Dacă varianta centralelor se va dovedi mult mai eficientă, cu timpul aceasta ar putea să se extindă și să preia o parte din punctele termice ale RAT pe care să le organizeze după același sistem"***, și-a argumentat opțiunea Cârlan, care susține că aceasta ar fi o a doua etapă de restructurare. Directorul RAT, Romeo Mistreanu, a declarat la finalul ședinței că angajații săi au început deja să lucreze la acest plan. ***„Sperăm ca, pînă la 31 martie, să reușim să terminăm divizarea. Următorul pas îl vom putea stabili doar după ce aceste societăți vor funcționa independent"***, a spus Mistreanu.

Vasile Enache, inginer-șef, și Romeo Mistreanu, director la RAT

Noi taxe și impozite locale

În urma ședinței de ieri a Consiliului Local, ședință condusă într-un ritm alert de consilierul local ***Camelia Gavrilă,*** s-au modificat și taxele și impozitele locale. Astfel, impozitul pe clădiri, la persoanele juridice, a fost fixat la 0,6% din valoarea imobilului aflată în contabilitate la persoanele juridice care și-au reevaluat clădirile. La persoanele juridice care nu și-au reevaluat valoarea imobilelor, impozitul va fi de 1,5% din valoarea din contabilitate.

6000 de lei un bilet RATC

De la 1 ianuarie, ieșenii vor fi nevoiți să scoată mai mulți bani din buzunar pentru a călători cu mijloacele de transport ale RATC. Consilierii locali au aprobat ieri, la foc automat, solicitarea regiei de a crește prețul unui bilet cu două călătorii de la 5.000 de lei, cît este acum, la 6.000 lei din prima zi a lui 2001. ***„Noi am păstrat zece luni același tarif, în condițiile în care costul carburanților și al pieselor de schimb s-a modificat de cîteva ori"***, a explicat ***Petru Gîrlea,*** directorul RATC. El a mai precizat că acesta este și unul din motivele pentru care, pe primele nouă luni ale anului, RATC a acumulat pierderi de aproximativ 15 miliarde de lei. Neachitarea tuturor subvențiilor cuvenite de la bugetul local constituie al doilea motiv pentru care regia a înregistrat pierderi pe primele trei trimestre.

Notele consilierilor	
1. Valeriu Condurache (PM)	5(cinci)
2. Gheorghe Popa(PM)	absent
3. Romeo Olteanu (PM)	6(șase)
4.Petru Focșa (PM)	5(cinci)
5. Vasile Munteanu (PM)	5(cinci)
6. Petra Carp (PM)	6(șase)
7. Constantin Adăscăliței (PM)	5(cinci)
8.Carmen Grădeanu (PNL)	5(cinci)
9.Renata Pușcașu(PM)	5(cinci)
10.Neculai Ungureanu (PM)	5(cinci)
11.Carol Stanciu (PDSR)	absent
12.Mihai Gafițeanu (PDSR)	absent
13.Valentin Soroceanu(PDSR)	5(șase)
14.Mihai Mititiuc(PDSR)	5(cinci)
15.Ioan Haraga (PDSR)	5(cinci)
16.Elena Nazarie (PDSR)	5(cinci)
17.Tudor Leonte (PDSR)	6(șase)
18.Constantin Neculau (PRM)	6(șase)
19.Antimir Dașu (PRM)	5(cinci)
20.Alexandru Calu (PRM)	5(cinci)
21.Dan Cârlan (PNL)	7(opt)
22.Florin Hozoc (PNL)	6(șase)
23.Radu Prisecaru(PNL)	6(șase)
24.Romeo Ciobanu(UFD)	5(cinci)
25.George Carapanu (UFD)	6(șase)
26.Vasile Dumitriu (ApR)	5(cinci)
27.Vasile Grecu (ApR)	5(cinci)
28.Gheorghe Nichita (PD)	7(opt)
29.Camelia Gavrilă (PD)	7(șase)
30.Vasile Spiridon Danale (ind.)	6(șapte)
31.Dragoș Rotaru (CDR)	absent

138.000 de lei gigacaloria

Tot în ședința de ieri, consilierii au aprobat și majorarea tarifului de distribuție al gigacaloriei livrate de Regia de „Termoficare". Astfel, din această lună, tariful de distribuție a crescut de la 90.190 lei/gcal la 138.000 lei/gca. Scumpirea nu ar urma să afecteze direct buzunarele ieșenilor, diferența de preț solicitată de RAT urmînd a fi suportată de la bugetul local și de la cel de stat. **(Răzvan MOLDOVEANU)**

100.4 FM

Maistru militar, 15 ani de temniță pentru omor

■ *omul susține însă că este nevinovat*

Acuzat și găsit vinovat că și-a omorît părintele, ***Vasile Crețu***, fost maistru militar trecut în rezervă în 1997, a fost condamnat la 15 ani de închisoare.

Potrivit actului de acuzare, Vasile Crețu s-a retras la Tansa, în casa părintească, după ce a ieșit din armată. În noiembrie anul trecut, mama lui, ***Anica Crețu***, a murit.

După decesul mamei, în casă au rămas Vasile Crețu și tatăl său, între care aveau loc numeroase certuri. Pe 29 februarie, Vasile Crețu și-a bătut părintele care a intrat în comă și apoi, pe 5 martie, a murit. În urma necropsiei s-a stabilit că bătrînul a murit de pe urma a numeroase lovituri cu corpuri contondente.

Fostul maistru militar a fost trimis în judecată pentru omor. În fața instanței Vasile Crețu nu a recunoscut niciodată că și-ar fi omorît tatăl, susținînd că era plecat cînd ***„bătrînul a căzut și s-a lovit la cap"***.

Argumentele lui nu au fost însă suficiente în fața instanței care l-a găsit vinovat de omor, condamnîndu-l la 15 ani de pușcărie. **(A. PLECAN)**

Șeful Poliției face Revelionul la Ruginoasa

■ *în noaptea Anului Nou, în această comună au loc confruntări sîngeroase între două bande rivale*

Comandantul Inspectoratului Județean de Poliție Iași, ***Mircea Artenie,*** va petrece Revelionul mileniului III la Ruginoasa. În fiecare an, pe 31 decembrie, în această comună au loc confruntări sîngeroase între ceata voinicilor din deal - delenii-și a celor din vale - vălenii. Mascați și înarmați cu ciomege de doi metri, aceștia se înfruntă pe terenul școlii sub privirile întregului sat. Potrivit tradiției, cîștigătorii vor avea, în noul an, cel mai mare succes la fete. În fiecare an, la Ruginoasa se deplasează un dispozitiv de scutieri pentru a împiedica vărsarea de sînge. În ultimii ani, nu a mai avut loc nici o crimă și nici un locuitor nu a mai ajuns la spital. În dimineața zilei de 30 decembrie, comandantul IJP se va afla în exercițiul funcțiunii începînd de la ora 2.

„Voi asista personal la ceremonialul care are loc în fiecare an la Ruginoasa. Cred că merită văzută partea frumoasă a lucrurilor. În ce privește preîntîmpinarea violențelor care se prefigurează la fiecare sfîrșit de an, nu cred că vom avea probleme. Un dispozitiv din cadrul Poliției va asigura ordinea publică", a afirmat Mircea Artenie. Lupta tradițională a mascaților care are loc în comuna Ruginoasa împarte 6.000 de locuitori în două tabere adverse. Zeci de oameni mascați, înarmați cu ciomege, sînt asistați de polițiști, scutieri și civili. **(Fănica DUMITRAȘCU)**

Direcția Silvică îl sapă pe generalul Chelaru

■ *decizia Comisiei Județene de fond funciar, prin care generalului i se recunoștea dreptul de proprietate asupra unei bucăți dintr-o pădure, este contestată de Direcția Silvică*

Generalul Mihai Chelaru, fostul șef al Statului Major General, ar putea rămîne fără cei 2000 de mp din comuna Rediu pe care i-a moștenit. Decizia comisiei județene a fondului funciar prin care se recunoștea dreptul de proprietate al generalului a fost atacată în contencios administrativ de Direcția Silvică Iași (DSI). Validarea suprafeței în cauză fiind contestată de DSI, Chelaru riscă să rămînă fără pămînt. Prefectul este însă convins că instanța va respinge imediat acțiunea celor de la Direcția Silvică. ***„S-a motivat că nici pîrîtul - Mihai Chelaru, n.r. -, nici comisia județeană de fond funciar nu au probat că terenul se află în administrarea Direcției Silvice. Cum poate Direcția să atace decizia comisiei dacă nici măcar nu administrează terenul?"***, s-a întrebat prefectul.

Alte 139 de decizii de validare pentru comunele Rediu și Brăești au fost și ele atacate de Direcția Silvică. În total, suprafața vizată este de circa 130 de hectare de teren cu vegetație forestieră. Proprietarii de păduri din județ vor mai avea de așteptat pînă își vor primi pămîntul înapoi. ***„Am primit deodată 140 de citații, cu același obiect. Direcția Silvică încearcă practic să obstrucționeze punerea în posesie a proprietarilor, dar nu au nici o șansă în instanță"***, a declarat prefectul ***Florin Vitan.***

În toate cele 140 de cazuri, Direcția Silvică a cerut declararea nulității absolute a deciziei comisiei județene a fondului funciar. Dacă acest lucru se va întîmpla, cele 130 de hectare vor rămîne în continuare în administrarea Direcției. Șeful Inspectoratului Silvic Iași, ***Iulian Dragotescu***, consideră că atacarea deciziilor este perfect justificată. ***„Au fost cazuri în care s-au validat anexe care conțineau terenuri pentru care nu se îndepliniseră condițiile legale. Fie proprietatea era atestată doar prin martori, fie actele prin care se justificau cererile de împroprietărire datau de pe la începutul secolului. Nimic nu dovedește că pînă la colectivizare terenurile respective nu au fost înstrăinate"***, a precizat Dragotescu.

Chiar dacă acțiunea Direcției Silvice va fi pînă la urmă respinsă, rezolvarea fiecărui caz în parte poate dura cîteva luni. Timp în care legea Lupu va rămîne neaplicată, iar proprietarii își vor putea admira pădurea doar ca simpli turiști. **(Alexandru ZĂNOAGĂ)**

Generalul Mihai Chelaru, fostul șef al Statului Major General

O femeie și fiica ei locuiesc într-o tonetă

Continuare din pagina 1A

„La o săptămînă după ce am îngropat-o pe soacră, s-a întîmplat tragedia. Dintr-o ceartă dintre soțul și socrul meu s-a ajuns la crimă", povestește femeia. ***Dănuț Doleanu*** și-a înjughiat tatăl după care s-a predat la poliție. Capul de familie este acum în penitenciar, loc unde va sta încă cel puțin 10 ani. Imediat după tragedie, Alexandrina și cu fata ei au fost alungate din casă. Rudele din partea soțului au vîndut apartamentul, și astfel cele două - mamă și fiică - au ajuns în stradă. Au stat o perioadă pe la diferite gazde, dar salariul de 700.000 lei al Alexandrinei nu le permite prea multe. Corina a terminat un curs de bucătari, dar nu și-a găsit nici un loc de muncă. ***„Toți îmi spun că este prea tînără. Acum, eu din salariul meu trebuie să am grijă de trei guri. Pe bărbat, care mie nu mi-a greșit cu nimic, niciodată, îl vizitez și îi duc pachete. Nu-l pot lăsa pentru că este un soț bun. Pe fată trebuie să o îngrijesc, că atîta copil am"***, spune femeia. Alexandrina Doleanu a bătut la multe uși pentru ajutor. La Primărie i s-a promis o locuință încă din vară. Femeia încă o așteaptă. Serviciul de asistență socială al Primăriei nu i-a oferit nici un ajutor pe motiv că nu are domiciliu și nu i se poate face anchetă socială. Direcția pentru Protecția Copilului este singura care le oferă haine și alimente în valoare de 400.000 lei lunar, pînă în martie, cînd fata devine majoră. Cît vor mai rezista cele două în toneta înghețată nu prea interesează pe nimeni. ***„Facem baie foarte rar, pe la cunoscuți. Mîncare gătită n-am mai mîncat de mult timp. Nu vreau decît o amărîtă de cameră de cămin, în care să mă adun și eu de pe drumuri"***, spune femeia.

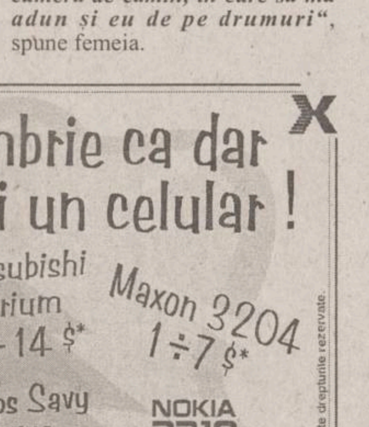

Alexandrina Doleanu în fața casei

O pană de curent a blocat în mall mii de ieșeni

Continuare din pagina 1A

Conform declarației directorului tehnic al „Iulius Center Mall", ***Ovidiu Feraru,*** cumpărătorii care se aflau în acest sector în momentul în care a căzut instalația electrică au fost nevoiți să rămînă pe loc pînă la repunerea în funcțiune a acesteia. Astfel, oamenii au așteptat printre rafturi 30 de minute pînă cînd lucrătorii de la „Conel" au găsit și remediat defecțiunea. Magazinele mai mici, pe măsură ce erau evacuate de clienți, erau închise. ***„Agenții de ordine sînt instruiți pentru orice fel de situație. Pe timpul cît a durat pana de curent, ei au mers din raion în raion și au supravegheat tot complexul pentru a fi evitate situațiile neplăcute. De altfel, nu s-a înregistrat nici un fel de incidente"***, spune directorul tehnic al „Iulius Mall". El a precizat că, în momentul producerii acestui accident, în complexul comercial se aflau în jur de 8.000-9.000 de vizitatori. Ovidiu Feraru crede că defecțiunea s-a produs ca urmare a suprasolicitării rețelei electrice de către unul din căminele studențești. Dispeceratul „Conel" a infirmat însă această posibilă cauză: ***„A fost o defecțiune a tabloului general al complexului comercial, și nu a unui cămin"***, a declarat telefonic ***Constantin Dumitriu***, coordonatorul echipei „Conel" care a efectuat lucrările de reparație de la „Iulius Mall". O surpriză plăcută au avut numai cei care se aflau în barurile sau cofetăriile din mall. Imediat după ce s-a întrerupt lumina, angajații au adus pe fiecare masă lumînări. Astfel, cîțiva ieșeni au avut parte de o seară romantică.

Cîteva coroane de flori și un cocteil în amintirea Revoluției

Consiliul Județean (CJ) își va organiza propriile manifestări cu ocazia zilei de 22 decembrie. Acum o săptămînă, primarul ***Constantin Simirad*** propusese CJ să participe financiar la organizarea comemorării evenimentelor din 14 decembrie 1989 de la Iași. Vicepreședintele CJ, ***Gabriel Popescu***, a refuzat să dea curs acestei solicitări, considerînd cele cinci milioane cerute de primar drept o sumă exagerată. El a declarat atunci că CJ va comemora doar ziua de 22 decembrie, fără a solicita participarea Primăriei. Pe lista invitaților la manifestări, inițial, nici nu apărea numele lui Simirad. Totuși, Popescu spune că și acesta va participa. ***„Primarul va depune și el o coroană din partea oficialităților. La cocteilul de după manifestări vor participa obligatoriu toate instituțiile, prin reprezentanții lor, deci și Primăria"***, a declarat Popescu. **(A.Z.)**

SC ALIMENTARA SA Iași, cu sediul în Iași, str. A. Panu, nr. 40, bl. 1A, tel. 032/146051, fax: 032/213340, vinde prin negociere directă spații comerciale conform tabelului.

Nr. Crt	Spațiu Nr.	Adresa	Suprafața mp
*	1	2	3
1	108	Str. Bucium nr. 17, bl. B1	140,17
2	108.2	Str. Bucium nr. 17, bl. B1	89,00
3	108.1	Str. Bucium nr. 17, bl. B1	149,96
4	122	B-dul Nicolae Iorga, bl. T3	424,10
5	122.1	B-dul Nicolae Iorga, bl. T3	200,60
6	159	Al. Sadoveanu nr. 4	71,85
7	132.1A	Calea Gălății nr. 5-9	60,38
8	140	Piața Voievozilor	101,00
9	140.2	Piața Voievozilor	166,15
10	140.1	Piața Voievozilor	45,80
11	141.1	Str.Gării bl. L9	339,38
12	149	H. Șendrea bl. H3	86,28
13	158.2	Șos. Nicolina, bl. 1011 CUG, tr.C	191,72
14	158.3	Șos. Nicolina, bl. 1011 CUG, tr.D	193,22
15	164	Șos. Păcurari 15-17, bl. 538	170,00
16	164.1	Șos. Păcurari 15-17, bl. 538	183,19
17	182.1	Str. Sălciilor, bl. 828	49,00

Ședința de negociere se va desfășura la sediul societății zilnic la ora 11.00.

Pentru participare la negociere ofertanții vor depune la secretariatul SC ALIMENTARA SA Iași documentația de negociere.

Spațiile pot fi vizitate zilnic între orele 10.00-18.00.

Pentru informații ofertanții sînt așteptați la sediul societății sau să sune la nr. de telefon 032/146051.

In decembrie ca dar
Poti oferi un celular !

Ericsson T10 14÷29 $*
Mitsubishi Trium 1÷14 $*
Maxon 3204 1÷7 $*
NOKIA 5110 1÷19$*
Philips Savy Vogue 1÷19 $*
NOKIA 3310 69÷99$*

Oferta CONNEX valabila pana la 31 decembrie :
50% reducere la abonament in primele trei luni pentru oricare dintre abonamentele CONNEX.

Au mai ramas de castigat :
- Premiul lunii decembrie : 20 SIM -uri KAMARAD ;
Marele Premiu : Un autoturism DACIA (ianuarie 2001).

Str. Vasile Alecsandri, Bl. I1, Tel : 211.988;
092.44.11.11.

SKYFON GSM
dealer autorizat CONNEX

Drepturi de autor ©2000.Nokia Mobile Phones.Toate drepturile rezervate.

SUPER TOMBOLA DE CRĂCIUN
MARELE PREMIU
ŠKODA AUTO FABIA
HALA CENTRALĂ Complex Comercial
- un televizor PHILIPS
- o combină frigorifică ZANUSSI
- un calculator Pentium III/600
- 50 cecuri a 2.000.000 lei fiecare
- o mașină de spălat ZANUSSI
Premii de 400.000.000 lei
Tombola se desfășoară în perioada 01 Noiembrie - 23 Decembrie
Tragerea la sorți va avea loc pe data de 24 Decembrie 2000
Pot participa clienții care fac cumpărături mai mari de 250.000 lei.

Directorul Centrului de Sănătate Răducăneni externează și morții

Cu spatele încovoiat, cu privirea pierdută undeva în jos, cu glas egal pigmentat cu rare momente de revoltă, directorul Centrului de Sănătate Răducăneni, dr. Emil Ciobănică, dă senzația unui monah înțelept și blajin, deloc preocupat de cele lumești. În realitate, directorul Ciobănică este un zbir și toți cei cu care intră în contact, fie că este vorba despre personal sau pacienți, tremură în fața sa. Deloc iubit de angajați, medicul care împarte legea la Centrul din Răducăneni a reușit ca, în cei opt ani de cînd este director, să-i aducă pe salariați în situația de a trimite teancuri de reclamații, sesizări și memorii la Direcția de Sănătate Publică, Colegiul Medicilor și Consiliul Județean. Toate petițiile cer dreptate, și pentru ei aceasta este una singură: scoaterea doctorului Ciobănică din funcția de director.

Raportul comisiei de control menționează faptul că Ciobănică a internat unii pacienți deși profilul spitalului nu permitea îngrijirea acestora.

Numeroși bolnavi au fost internați la secția de chirurgie de care răspunde Ciobănică, cu toate că suferințele lor nu aveau nici o legătură cu bisturiul. Pacienții erau tratați și cu medicamente provenite din donații, donații care însă nu au fost înregistrate nicăieri în contabilitatea centrului.

O pacientă îl acuză pe dr. Ciobănică că i-a condiționat internarea

Directorul neagă cu vehemență că ar fi cerut ceva de la salariați sau de la bolnavi. *„Să vină la mine cine susține că i-am cerut vreun leu. Dacă găsiți un singur om care să spună că i-am cerut sau mi-a dat ceva plec din Răducăneni“*, a mimat teatral revolta chirurgul. Spre ghinionul lui, în ziua vizitei noastre la Centru, în Secția de Interne chiar exista o pacientă care a declarat că i s-a condiționat internarea în Secția de Chirurgie. *„Mi-era rău atît de tare că nici nu puteam sta în picioare și l-am rugat să mă interneze. Mi-a cerut 2,5 milioane de lei, dar eu sînt atît de amărîtă, și i-am spus că nu am. M-a trimis acasă. Fiica mea s-a speriat că am să mor în casă și a chemat Salvarea, care m-a dus la Iași, la Spitalul «Sf. Spiridon». Acolo m-au tratat gratis“*, povestește *Anica Dima*. Neplăcut surprins de prezența femeii în Centru, directorul a preferat să cheme medicul de familie *Maria Agachi,* cea care a internat-o. *„Dr. Agachi, concentrează-te și răspunde cu calm. Ai auzit ca eu să fi cerut vreodată bani de la bolnavi? Știi ca eu să-i fi condiționat internarea unei oarecare Dima?“*, a sunat a avertisment glasul directorului. *„Nici vorbă, domnule director“,* s-a grăbit să-l liniștească medicul, fără a avea curajul să ridice privirea din podea. Pentru a fi cît mai convingătoare, dr. Agachi a încercat apoi chiar să emită pe loc un diagnostic de labilitate psihică pentru pacienta sa. *„Vedeți? Este labilă psihic. Cred că v-ați convins“*, a urmat replica lui ca într-o tragicomedie ai cărei spectatori din ce în ce mai stupefiați eram. Acum,

Anica Dima spune că dr. Ciobănică nu a internat-o pentru că nu a avut să-i dea bani

Anica Dima este internată la Interne pentru că femeia acuză o durere puternică la spate care o împiedică să se poată mișca. Tratamentul constă în mîncarea primită la micul dejun, prînz și cină, pentru că medicamentele și le cumpără singură căci este atît de amărîtă încît nu plătește asigurări de sănătate. Nici medic specialist nu este; din cînd în cînd o mai vede medicul de familie, dr. Maria Agachi. Asemeni Anicăi Dima sînt și alți pacienți. ■

Fratele directorului este administratorul Centrului și membru în Consiliul de Administrație

Salariații de la Centrul de Sănătate Răducăneni au tăcut pînă în momentul în care directorul Ciobănică a decis să facă cele opt concedieri. Directorul spune că totul este legal și că această hotărîre a fost luată în cadrul Consiliului de Administrație (CA). Un CA din care face parte fratele său, ***Pavel Ciobănică*** - de care și-a amintit după o ușoară ezitare - pe post de administrator, asistenta șefă, *Constanța Luca* - pe care el a numit-o în această funcție -, contabila Lidia Lupu, o asistentă care lucrează chiar în secția sa, *Maria Bîrlescu* și, evident, chiar el. Așa încît, cu cel puțin patru voturi din cinci, orice propunere a directorului Ciobănică este dinainte validată. Cu alte cuvinte, concedierea celor opt nu a întîmpinat nici o rezistență. Directorul susține că nu are nimic să le reproșeze ca și activitate profesională. *„Decizia a fost luată ca urmare a restrîngerii de activitate. Avem angajați mulți și pacienți puțini“*, a motivat dr. Emil Ciobănică. Concediații spun însă că au ajuns în această situație pentru că nu au cotizat la director. *„Nu face nimic fără bani. Nici oamenii nu-i internează dacă nu-l plătesc. Pe mine m-a operat și, pentru că nu am avut bani să-i dau, a trebuit să meargă bărbatul meu să-i lucreze atunci cînd și-a ridicat casa“*, spunea printre lacrimi *Greta Pinteală,* care a fost concediată din postul de îngrijitoare. Oamenii sînt necăjiți, au copii mulți și pentru ei salariul pe care l-au pierdut, chiar dacă era de opt sute de mii de lei sau un milion, reprezenta o gură de oxigen pentru a putea supraviețui.

Salariații concediați se plîng că au fost bătuți în curtea Centrului de dr. Ciobănică

Practic, în două din cele patru secții ale Centrului nu există nici un specialist. Bolnavii internați la Interne și Pediatrie stau în Centru, dar sînt tratați de către medicii lor de familie, care-i vizitează acolo din cînd în cînd. În rest, de ei se ocupă asistentele, cîte una pe tură care se ocupă de ambele secții. Ce-i drept, paturile sînt mai mult goale, așa încît nici ele nu prea au ce îngriji. Mai norocoase, pacientele care ajung în Secția de Obstetrică-Ginecologie pot avea parte de asistență medicală de specialitate, dar și aici cu condiția ca să li se facă rău lunea, miercurea sau vinerea, pentru că numai în aceste zile vine medicul de la Iași. În rest, au grijă de ele asistentele. De regulă, asistă nașteri sau au grijă, la recomandarea medicului, de femeile cu iminență de avort. Ce nu pot face ele trimit cu Salvarea sau elicopterul Ambulanței la spitalele din Iași. În ziua vizitei noastre, toate paturile erau goale. Numai Secția de Chirurgie are specialist: *„Am toate gradele, sînt medic primar“*, încearcă să ne convingă de competența sa dr. Ciobănică. La acel moment, în secția sa erau internați doi bolnavi. Unul dintre aceștia avea trecute trei diagnostice pe foaia de observație, dintre care două nu au nici o legătură cu chirurgia: hipertensiune arterială și bronhopneumopatie cronică obstructivă. Recunoaște că este așa, dar se repliază repede și susține că l-a internat pentru sindrom subocluziv, care aparține de chirurgie. *„Toate zvonurile astea care circulă prin comună, că eu îi primesc în secție numai pe catolici, pentru că eu sînt de această religie, îi determină pe oameni să nu vină la Centru. Mai degrabă stau acasă decît să vină aici. Nu este bine; nu este bine deloc“*, încearcă să se dezvinovățească dr. Ciobănică de o acuză pe care pînă atunci nu i-o adusese nimeni. Pe ascuns, rugîndu-ne să nu le dăm numele, salariații susțin însă că pacienții nu vin din cauza renumelui rău pe care îl are medicul printre săteni. *„Oamenii se tem de el. Cînd se enervează îi bate și pe bolnavi și ne lovește și pe noi. Cînd auzim că vine prin secție fugim care încotro“*, ne-a dezvăluit un angajat cu rugămintea să nu-i dăm numele. *„Pe mine m-a lovit în curtea spitalului pe 18 decembrie, la două zile după ce trăsese și în colega mea Greta Pinteală, de nervi că nu am acceptat concedierea“*, a spus *Valucă Melinte*, tată a șase copii, fost muncitor la grădina de legume. Și de această dată directorul cheamă un angajat pentru a demonstra că totul este o minciună. De data aceasta nu mai riscă și se duce singur după o asistentă chiar de la el din secție. *„Puteți s-o întrebați pe doamna Augustin dacă eu bat personalul. Dacă vreți, eu ies din încăpere“*, spune directorul în timp ce se așază pe scaun. Asistenta Carmen Augustin profită de momentul în care șeful ei se apleacă ca să se așeze, trage aer în piept și, după ce ne privește rugător, ia poziția de drepți și spune aproape fără glas:

Greta Pinteală și Valucă Melinte îl acuză pe director că i-a bătut în curtea instituției. Dr.Ciobănică (foto dreapta) susține că nu a lovit niciodată un angajat

„Domnul doctor nu a făcut niciodată așa ceva. Eu nu am auzit. Este aspru cînd trebuie să ne facem treaba, atît“.

Concluzia comisiei care a mers la Răducăneni este că va trebui formată o altă comisie

Cu toate neregulile grave semnalate, soluțiile propuse de comisia de anchetă au fost simbolice: formarea unei noi comisii care să stabilească nivelul de competență al Centrului, clarificarea relațiilor cu Serviciul de Ambulanță și schimbarea modului în care dr. Ciobănică colaborează cu subalternii. Atît președintele Colegiului Medicilor, dr. Vasile Astărăstoae, cît și directorul DSP, dr. Petre Scripcariu s-au ferit să dea verdicte. Amîndoi însă au fost de acord că trebuiesc scoase la concurs posturile la specialitățile în care acum nu există nici un medic. În acest fel s-ar putea organiza gărzi care acum nu există. *„Primarul și-a luat angajamentul să asigure două apartamente pentru medicii care vor fi angajați. De asemenea, în ianuarie, o comisie a Colegiului Medicilor va stabili competențele centrului de la Răducăneni“*, a spus dr. Astărăstoae, care a precizat că în ce privește *„măsurile administrative, acestea pot fi luate doar de DSP. Nu am cum să-l dau eu afară pe Ciobănică, dacă se va pune problema în acest sens“*. La rîndul său, directorul DSP trimite mingea în terenul Colegiului Medicilor. *„Memoriul semnalat va ajunge la Colegiul Medicilor. Prof. Astărăstoae trebuie să dea verdictul în această privință. Dacă va fi cazul, el va propune demiterea lui Ciobănică, iar eu voi lua măsurile necesare. Eu pot să mă pronunț în ce privește activitatea managerială a directorului, iar nu în ce provește competența sa profesională“*, a declarat Scripcariu. Rămîne de văzut cine se va ocupa de cazul pacientului mort și externat în același timp.

Deocamdată, rezolvarea acuzațiilor aduse doctorului Ciobănică a fost amînată pe mai tîrziu, directorul Scripcariu considerînd că un rezultat definitiv nu va putea fi aflat decît după cel puțin o lună de zile. ■

Sala de operație din secția pe care o conduce directorul ar putea fi invidiată de spitalele ieșene

Spitalul este lăsat în paragină totală

Acum, cînd s-a spart buba, acuzele la adresa directorului curg una după alta. *„A primit o grămadă de ajutoare și uitați-vă și dumneavoastră ce a făcut cu ele“,* spune Valucă Melinte arătînd pe rînd o salvare părăsită, mașina de spălat, storcătorul și centrala termică, aceasta din urmă adusă pe bani grei. De la mașina de spălat și de la storcător s-au luat motoarele și nu se știe unde sînt. Oamenii spun că le-a vîndut directorul. Salvarea este pur și simplu lăsată în paragină, murdară și cu un cauciuc spart, iar centrala termică nu este folosită pentru că, explică directorul, nu sînt bani pentru combustibil. Așa că bolnavii se încălzesc cu lemnele, puține și ele, arse în sobele de teracotă. Este frig în saloane, pentru că butucii uriași din curte trebuie sparți cu pana și cu toporul și acest lucru ia ceva timp. *„Am avut drujbă, dar a vîndut-o directorul și pe asta“*, ne spune Valucă Melinte. Bolnavii tremură de frig în paturi, acoperiți numai cu o pătură. Într-un salon aproape înghețat, un copil mic bolnav de pneumonie tușește întruna în brațele mamei sale, cu mici pauze în care plînge speriat. Este frig pentru că nu sînt suficiente lemne pentru foc, dar și pentru că dublura unui geam lipsește. Mamă și copil stau în salon îmbrăcați ca și cum ar fi în stradă. Copilul cu căciulă, fular, cizme și hăinuță de iarnă, mama cu broboadă și haină de stradă. *„Uitați-vă cum este aici și apoi mergeți în secția directorului să vedeți cum este și la el“*, ne îndeamnă greviștii foamei. Geamuri de termopan, paturi și noptiere cum nu au nici unele spitale din Iași.

Directorul se mîndrește cu secția sa, și chiar că are cu ce. Ne arată și aparatura: defibrilator, două combine computerizate pentru realizarea analizelor de laborator de biochimie și de hematologie. Are și un aparat cu program în care se sterilizează materialul moale și care a costat 60.000 de dolari. Într-adevăr, spitalele ieșene nu au toate ce are Secția de Chirurgie de la Răducăneni. ■

Așa arată spălătoria Centrului de Sănătate

Una dintre ambulanțe zace de mai mult timp în curte cu roțile desumflate

Pagină realizată de Alexandru ZĂNOAGĂ și Mihaela CĂNĂNĂU

Monitorul Financiar

Isărescu va avea zilele numărate la conducerea BNR

■ *PDSR este hotărît să-l schimbe și trage cu toate tunurile în el*

Premierul ***Mugur Isărescu*** nu se mai poate considera un independent și prezumția de independentă nu mai poate functiona în cazul său, cîtă vreme a acceptat functia de prim-ministru și candidatura la Președinția României din partea PNȚCD, ale cărui interese le-a reprezentat, indiferent de comentariile sale pe marginea acestei teme, apreciază, într-un comunicat remis, luni, ***Vasile Dîncu***, nominalizat de PDSR pentru funcția de ministru al Informațiilor Publice.

Afirmatiile lui Dîncu reprezintă o reactie la declaratia lui Mugur Isărescu referitoare la riscurile pe care la implică politizarea BNR, în condițiile în care Ion Iliescu a anuntat că PDSR intenționează să schimbe conducerea Băncii Nationale. ***„Domnul Mugur Isărescu preferă să vorbească despre pericolul politizării BNR, uitînd să-și reamintească, de exemplu, modul inadecvat în care în noiembrie 1998 a avut loc desemnarea Consiliului de Administrație al BNR, într-o totală lipsă de respect pentru procedurile parlamentare și pentru opoziția de atunci“***, apreciază Vasile Dîncu.

El consideră că, în acel context, nominalizarea guvernatorului BNR a revenit PNTCD, iar formula Consiliului de Administratie al BNR a semnificat o politizare excesivă a acestei institutii, în timp ce PDSR i-au fost refuzate ***„dreptul și responsabilitatea“*** de a-și desemna reprezentantii în Consiliu. ***„După ce, ca șef al Guvernului, s-a aflat la originea unor decizii politice, este incorect ca Mugur Isărescu să vină acum și să spună cît de independentă va fi BNR și ce rezultate spectaculoase va înregistra sistemul bancar dacă va rămîne guvernator, uitînd că acest sistem pe care l-a coordonat nu a produs decît arierate, din care unii au profitat construindu-și sedii luxuriante, în vreme ce industria și agricultura s-au văzut practic puse în imposibilitatea de a recurge la credite, datorită dobînzilor mari și inflației accentuate“***, consideră Dîncu. Prim-ministrul Mugur Isărescu a declarat, vineri, că subordonarea politică a Băncii Nationale a României ar implica costuri foarte mari, deoarece ar intra în contradicție cu intentia de apropiere a BNR de coordonatele Băncii Centrale Europene. Isărescu a precizat că problema schimbării conducerii BNR va fi abordată în cursul lunii ianuarie. ***„Eu am înțeles că este vorba de o modificare mai amplă a legii, dar voi comenta doar după ce am o discuție cu PDSR pe această temă“***, a spus Isărescu. ■

Benzinarii particulari au scos sute de cisterne în stradă

■ *ei au protestat împotriva Petrom, care are prețuri mai mici la pompă față de depozite*

250 de cisterne de mare tonaj au invadat Bucureștiul

În jur de 250 de autocisterne de mare tonaj au fost aduse de benzinarii particulari la un marș organizat, ieri, în centrul Capitalei, ca protest fată de politica SN Petrom de stabilire a unor prețuri diferențiate în vînzarea combustibilului către stațiile proprii și către benzinăriile particulare.

Autocisternele au intrat în București în jurul orei 13.00, pe șoseaua București-Ploiești. Coloana motorizată a protestatarilor era deschisă de o Dacie Papuc, care avea în remorcă o pompă de benzină și o cruce de lemn, pe care scria ***„Benzinăriile particulare - anul nașterii: 1990, anul morții: 2000“.*** În autoturism se mai aflau, de asemenea, două coroane de flori pe ale căror panglici era scris ***„Benzinăriile particulare - gropari: Radu Berceanu și Ioan Popa“*** (ministrul Industriei și Comertului și, respectiv, președintele Petrom, n.r.).

Paul Gheorghiu, președintele Patronatului Benzinarilor Particulari din România, a declarat că această manifestație este ultima formă de protest la care vînzătorii particulari de combustibil au putut recurge. Ei solicită Executivului să rezolve situatia generată de politica dusă de Petrom, afirmînd că există două posibilităti: fie emiterea unei ordonanțe de urgentă care să oblige SN Petrom să respecte legislația în domenul concurentei, practicînd același preț pentru toți intermediarii, fie emiterea unui act normativ prin care rețeaua benzinăriilor PECO să fie scoasă din cadrul Petrom. Patronatul Benzinarilor Particulari se va afilia la UGIR 1903, care va continua protestele pe care aceștia le-au declanșat.

Premierul ***Mugur Isărescu*** a discutat, ieri, la telefon, cu directorul general al SN Petrom, ***Ion Popa***, și a mediat o nouă întîlnire între reprezentanții benzinarilor particulari și conducerea SNP, a declarat purtătorul de cuvînt al Guvernului, ***Gabriela Vrînceanu Firea.*** Întîlnirea va avea loc astăzi, benzinarii particulari anuntînd că, în cazul în care problemele lor nu vor fi rezolvate, vor continua discuțiile la Palatul Victoria.

Petrom: „Consiliul Concurenței trebuie să spună cine are dreptate“

Consiliul Concurenței trebuie să se pronunțe asupra disputei dintre Petrom și benzinarii particulari, a declarat, ieri, într-o conferintă de presă, directorul general al SNP Petrom, Ion Popa. ***„Consiliul Concurenței trebuie să spună cine are dreptate, noi sau benzinarii particulari“***, a precizat Ion Popa.

El a mai afirmat că, sub presiunea străzii, este probabil ca, în foarte scurt timp, Consiliul de Administrație al societății să se întrunească și să se pronunțe asupra solicitărilor formulate de benzinarii particulari. ***„Ne va fi dificil să facem propuneri Consiliului de Administrație și cred că și consiliului, la rîndul său, îi va fi greu să hotărască ceva“***, a declarat directorul general al SNP.

Referindu-se la solicitările benzinarilor, de reducere a prețurilor la poarta rafinăriei și creșterea prețului cu amănuntul la pompă, Ion Popa consideră că acestea sunt ***„puțin exagerate“.*** În plus, scoaterea statiilor PECO din SNP s-ar încadra, potrivit directorului general, într-o tendintă curentă manifestată în România, și anume ***„dacă un lucru merge bine, trebuie să vedem cum facem ca să-l distrugem“.*** Pentru a-și rezolva problemele de aprovizionare, Ion Popa le-a sugerat benzinarilor să cumpere rafinăria de la Onești, care „este liberă“.

Conducerea Petrom consideră că micșorarea prețului de vînzare a carburanților auto la depozitele județene, în condițiile în care acesta este mai mic decît al celorlalte rafinării, va crea din nou condiții de criză de produse petroliere și de speculă.

În același timp, sustin oficialii SNP, cresterea pretului de vînzare cu amănuntul în statiile proprii va mări presiunea financiară asupra consumatorilor finali. ■

100.4 FM

ȘTIRI ECONOMICE

Ion Pohoață: „Capitalismul. Itinerare economice“

Recent, la Editura Polirom, sub semnătura reputatului ***prof.univ.dr. Ion Pohoață***, a apărut lucrarea ***„Capitalismul. Itinerare economice“.***

Această „mașină redutabilă de produs bogăție“, capitalismul, este eclatant tratată de autor, care îi conferă forma unei sinteze întemeiate pe o substanțială argumentație economică. Autorul consideră că traseele (verticale și orizontale) ale capitalismului nu pot ocoli „stații“ ca:

- Pilonii și institutiile capitalismului;
- Capitalismul - realitate mozaicată;
- Viitorul capitalismului;
- Capitalismul în România.

Predilect destinată a servi mediile unviersitare și de cercetare economică, cartea ar putea constitui și un excelent „far călăuzitor“ decidentului politic, menit „a scuti evoluția economiei și societății românești de catastrofe“. **(Conf.univ.dr. Ionel Bostan)**

De Crăciun, în rețeaua Connex convorbirile vor fi gratuite

De Crăciun, toți abonații Connex, indiferent de tipul de abonament ales, precum și utilizatorii Connex GO! activați în intervalul 28 noiembrie - 25 decembrie 2000, vor avea parte de un cadou. Astfel, pe 25 decembrie, între orele 00:00 și 24:00, ei vor beneficia de apeluri gratuite în rețeaua Connex. Și utilizatorii serviciului KAMARAD (standard sau de week-end), care își activează cartelele în perioada 29 noiembrie - 25 decembrie 2000, beneficiază de această ofertă. Pentru a veni în întîmpinarea clienților, pînă pe 31 decembrie, reprezentanțele de vînzări Connex din toată țara sînt la dispoziția acestora 7 zile din 7, între orele 10:00 și 22:00. **(C. P.)**

BERD, acționar la Omniasig

Banca Europeană pentru Reconstrucție și Dezvoltare (BERD) a achiziționat, la începutul acestei luni, 23,5% din actiunile TBI Holding (TBIH), acționarul majoritar al Omniasig. BERD a plătit în numerar 9,5 milioane de dolari, sumă la care se adaugă și transferul către TBI Holding a 30% din capitalul Bulstrad, o companie bulgară de asigurări și pensii. BERD a mai acordat TBIH, în cadrul acestei tranzactii, un credit de 12 milioane de dolari. Ceilalți actionari ai TBIH, grupul Kardan din Israel (46%) și banca de investiții a Deutsche Bank (30,5%), vor mai furniza societății încă 17,5 milioane de dolari. ■

BNR face investigații la Banca Turco-Română

Banca Națională a României (BNR) investighează existența unor posibile nereguli privind situația unor depozite constituite de Banca Turco Română (BTR) în străinătate. Purtătorul de cuvînt al BNR, ***Mugur Ștet***, a declarat, ieri, că banca centrală studiază, împreună cu autoritățile din Turcia, situația BTR. ***„BNR se află în contact permanent cu autoritățile din Turcia pentru rezolvarea cauzelor care au generat problemele cu care se confruntă, în prezent, BTR. Eforturile depuse de cele două părți în identificarea și aplicarea unor soluții viabile, au fost încetinite datorită crizei financiare cu care s-a confruntat în ultima perioadă Turcia. În prezent, se investighează posibilitatea existenței anumitor nereguli privind deschiderea unor depozite interbancare“***, a declarat Mugur Ștet. ■

Reprezentanță „Sony“ la Iași

■ **„Omega is Communications“ asigură service la standarde japoneze pentru produsele cumpărate de la magazinul de pe str. Anastasie Panu**

Dacă întrebi orice ieșean pe stradă dacă a auzit de firma sau produsele „Sony“, șansele ca cineva să-ți răspundă negativ sînt foarte mici. Deși multi nu au avut niciodată un produs cu această marcă, în mintea tuturor numele „Sony“ este sinonim cu performantă și calitate. Producătorul mondial de aparatură electronică și-a ales drept distribuitor în Iași, după patru ani de la intrarea pe piața românească, societatea ieșeană „Omega is Communications“. Firma ieșeană a obținut acest statut după doi ani în care a „trecut“ cu brio testul asigurării ireproșabile a service-ului pentru electronicele concernului japonez înființat în 1945. Ieri, oficialităti locale și oameni de afaceri au fost prezenți la inaugurarea standului „Sony“ din magazinul apartinînd firmei Omega, aflat pe strada Anastasie Panu. Ținînd cont de faptul că, pînă acum, aici se vindeau numai electronice „Panasonic“ sau „Technics“, după inaugurarea standului „Sony“, magazinul „Omega is Communications“ este unul dintre locurile în care nu sar scîntei din concurența acerbă existentă între cei doi giganți ai aparaturii electonice. ***„Realitățile constatate la colaboratorul nostru ieșean depășesc așteptările noastre. Omega este colaboratorul pe partea de service de doi ani și a demonstrat în această perioadă seriozitate, iar domnul Popa a arătat că are un simț al afacerilor deosebit“***, a spus directorul general al „Sony Overseas“ pentru România, ***Itoki Kimihiro. Maricel Popa***, director general la „Omega is Communications“, a declarat că ***„realizăm service-ul la toate produsele cumpărate de la noi 24 de ore din 24. Vom încerca să ne satisfacem noii clienți ai produselor Sony, și nu numai, la standardele cerute de firma japoneză.“*** **(Ana PRODAN)**

În 2001, francezii vor să investească la Dacia 120 de milioane de euro

■ *banii vor fi destinați retehnologizării și modernizării secțiilor*

Valoarea totală a investițiilor care vor fi realizate în 2001 la Automobile Dacia Pitești se va ridica la 120 de milioane de euro, finantare care va fi alocată pentru retehnologizarea și modernizarea secțiilor de presaj, vopsitorie, mecanică, precum pentru infrastructurile comerciale, respectiv centrele de piese de schimb și sucursale, a declarat, luni, ***Manuel Gomez***, președintele Consiliului de Administrație al societății.

Programul de investiții include și instruirea personalului și a furnizorilor de echipamente și piese de schimb, cu sprijinul expertilor francezi de la Renault. Societatea a alocat, în acest an, suma de 12 miliarde lei (circa 500.000 de euro) pentru formarea profesională a angajaților, iar în 2001 vor fi cheltuite, în acest scop, alte 310.000 de euro. În programul social pentru anul 2001 este prevăzută plecarea din societate a unui număr de 2.638 de angajați, care urmează celor 1.750 de persoane disponibilizate în acest an.

Pierderi pentru anul 2000

Manuel Gomez recunoaște că, din punct de vedere al vînzărilor, 2000 nu a fost un an prea bun. Dacia a trebuit să facă fată unei ***„răsturnări a pieței interne“***, astfel că în prima jumătate a anului vînzările sale au scăzut cu 33% fată de 1999 și cu 43% raportat la 1998. Declinul pieței a condus la pierderi de 421 de miliarde lei în primul semestru al anului, fată de opt miliarde de lei în aceeași perioadă a anului trecut. ***„Aceste pierderi sînt legate de situația pieței românești, pe care Dacia a vîndut în acest an cu 60% mai puține vehicule față de anul anterior. În al doilea semestru vînzările societății s-au redresat, dar în condițiile unei piețe care continuă să fie puțin reactivă“***, afirmă oficialii Automobile Dacia. Pe de altă parte, Manuel Gomez spune că picajul vînzărilor a fost prevăzut. ***„Scăderea vînzărilor nu ne-a surprins. Studiasem cazul Skoda în Cehia și știam că nivelul de așteptare creat pe lîngă clientelă poate conduce și la un fel de frînă pentru cumpărare. La Skoda, așteptarea a determinat o scădere a vînzărilor de 61%, cifră înregistrată în 1993, în perioada de după cumpărarea de către Volkswagen. Pe piața românească situația a fost de mai mică gravitate, dar asta nu ne consolează“***, a comentat președintele Dacia Pitești. Cum cifrele vorbesc de la sine, reprezentanții constructorului de automobile de la Pitești recunosc că bilanțul financiar al anului 2000 va fi unul negativ.

Realizarea anului: Dacia SuperNova

Cea mai importantă realizare a anului 2000, Dacia SuperNova, a însemnat o investitie de opt milioane de euro, proiect catalogat de conducerea societății drept un „succes comercial“. ***„Aș vrea să înceteze rumorile referitoare la deficiențele tehnice ale Daciei SuperNova. Este o mașină excelentă și am livrat deja peste 1.000 de bucăți“***, a comentat Manuel Gomez.

Începînd cu ianuarie 2001, noile motoare Renault E7J, montate pe modelul SuperNova, vor fi asamblate la uzinele de la Pitești, din componente noi, aceleași cu cele utilizate la fabrica Valladolid din Spania. Conducerea Automobile Dacia afirmă că înlocuirea servofrînei de la modelul SuperNova a ameliorat prestația frînelor printr-o scădere a efortului de apăsare a pedalei. Pentru 2001 este preconizat un volum al vînzărilor Dacia SuperNova de 39.500 de bucăți. În ce privește întreaga gamă de modele produse la Colibași, este previzionat un nivel al vînzărilor de 64.500 autovehicule.

Renault a achiziționat, în urmă cu un an, pachetul de actiuni de 50,96% deținut de FPS la Automobile Dacia. Prin două operațiuni succesive de majorare a capitalului social al societății, desfășurate pe parcursul anului 2000, Renault și-a majorat participarea la capitalul social al Daciei pînă la nivelul de 73,29%, reprezentînd echivalentul sumei de 79,6 milioane dolari. Suma a fost completată recent cu încă 7,6 milioane dolari, cu ocazia operațiunii publice de vînzare de actiuni Dacia, care au fost subscrise integral de Renault. Grupul grancez a plătit statului român 50 de milioane de dolari pentru acțiunile Dacia, iar prin contractul de privatizare a prevăzut investiții de 220 de milioane de dolari, care vor fi realizate în termen de cinci ani. ■

350.000 de lei, împodobirea unui brad de austeritate

Împodobirea bradului ar trebui să aducă un moment de bucurie pentru fiecare dintre noi. Pentru prea multi însă, din cauza tranziției veșnice, apropierea sărbătorilor reprezintă un mare moment de îngrijorare. În acest an, oferta magazinelor este extrem de bogată, fiind cu adevărat pentru toate buzunarele. Pentru împodobirea unui brad de austeritate, fără nici un obiect păstrat din anii precedenți, vor fi necesari în jur de 350.000 lei. Pentru un brad mediu, vor trebui scosi din buzunar între 900.000 și 1.000.000 lei, iar pentru un brad de „om de afaceri“, peste 2.000.000 lei. În piață, prețurile la brazi variază între 80.000 - 100.000, cei mai mici, și 350.00 - 400.000 lei, cei de trei metri. Un brad acceptabil poate fi achiziționat cu 150.000 lei. Prețul unei instalații cu multe luminițe diferă în funcție de numărul acestora, de aspect și de complexitatea mecanismului. Cele mai ieftine instalatii se găsesc la tonete, costînd în jur de 25.000 lei. O instalație onorabilă se ridică la 50.000 - 60.000 lei, iar una care „îți ia fata“ ajunge la 300.000 lei. În calculele de mai sus nu am luat în considerare cadourile de sub brad, care pot chiar dubla valoarea cheltuielilor. **(C. P.)**

	Brad auster	Brad acceptabil	Brad super
Brad	50-100.000	150.000	350-400.000
Instalație	25.000	50.000	300.000
Vîrf de brad	15.000	25.000	50.000
Globuri	3-5.000	8-15.000	20-30.000
Ghirlande	9.000	15-20.000	40-50.000
Bomboane de pom	350 g - 25.000	50.000(cutia)	75.000(cutia)
Ciocolățele	3.000	5.000	7.000
Batoane de ciocolată	10.000	10.000	10.000
Ciocolate mari	10.000	15.000	15.000

AGENDA BANCARĂ

Aveți parteneri de afaceri la New York? Vreți să vizitați Parisul? Prietenii v-au invitat la Sidney?

Nu vă mai faceți griji cu formalitățile legate de schimbul valutar. Aveți acum cardul de debit **Maestro MONDO** emis de Banca Translivania: **Maestro MONDO** se alimentează cu lei în România și poate fi folosit atît în țară, cît și în străinătate la orice bancomat pentru obținerea de numerar în monedă locală. Cu **Maestro MONDO** puteti achita direct la orice magazin și punct de vînzare unde este afișată sigla Maestro.

BANCA TRANSILVANIA *Afacerile cresc la noi*

Cardul **Maestro MONDO** face schimbul pentru dumneavoastră !

BRD BANCA ROMÂNĂ PENTRU DEZVOLTARE GROUPE SOCIETE GENERALE

Pune la dispoziția clienților săi persoane juridice un nou serviciu bancar **MULTIX**

Serviciul **MULTIX** face parte din gama serviciilor de tip Electronic Banking și permite transferul de date între client și bancă oferind următoarele avantaje:

- ✓ acces la serviciile băncii 24 de ore din 24, 7 zile din 7
- ✓ simplificarea procedurilor legate de efectuarea plăților în lei și valută și a celor legate de obținerea extrasului de continue prin realizarea de la sediul propriu a acestor operațiuni
- ✓ evidenta zilnică a sumelor din continue
- ✓ înregistrări operative în contabilitate
- ✓ securitatea, confidențialitatea și control mai bun al operațiunilor
- ✓ reducerea numărului de deplasări la sediul băncii
- ✓ evitarea cozilor la ghișeele băncii și eliminarea stress-ului
- ✓ costuri mai reduse ale operațiunilor desfășurate

E atît de simplu să lucrezi cu noi!

RTV EUROPA NOVA IAȘI **TV EUROPA NOVA** canal 54

sîmbătă, 16 decembrie, ora 8:30

Camera galbenă

"A patra putere"

O radiografie a jurnalismului actual si o necesară analiză a provocărilor mediatice ale secolului următor.

Invitat: prof. univ. dr. Alexandru Călinescu

Realizator: Mihaela Calcan

Distribuitor Autorizat dialog

Moş Crăciun face totul posibil !

Pentru orice abonament cu minute incluse participi la marea tombola Dialog!

15 autoturisme RENAULT Clio Symbol

- vibratie
- ceas
- alarma
- greutate: 120g
- talk time: 4h

2001 premii
1001 telefoane Alcatel OTE Db
1000 televizoare color LG

Sagem MC 922
Începând cu:
529.000*lei
* fără TVA

ROMCOM Iaşi
Str. Costache Negri Nr. 62 Tel: 146314
Magazin MITA II

Monitorul

Editoriale

POLITICĂ INTERNĂ

Finala Iliescu-Năstase

Pentru Adrian Năstase, realesul președinte al României e un vehicul și un balast politic în același timp. Ca prim-ministru, Năstase va trebui să aleagă

Adrian Năstase e un politician redutabil. Timpul, cei 11 ani de activitate politică la nivel înalt, l-a validat. Ministru de Externe în primul guvern legitimat prin alegeri după căderea regimului comunist, președinte al Camerei Deputaților între 1992 și 1996, prim-vicepreședinte al principalului partid de opoziție în următorii patru ani, acum prim-ministru al noii puteri, Adrian Năstase a dovedit că posedă o competență rară printre politicienii români. Aceea de a fi consecvent și oportunist în același timp.

Unii spun că în politică doar proștii sînt consecvenți. Alții cred că oportunismul e absolut condamnabil. Deși nu stîrnește pasiuni, Adrian Năstase e apreciat sau cel puțin acceptat și de unii și de ceilalți. Nu există o rețetă a succesului în politică. Istoria însă ne oferă un indiciu. Un politician de succes e un politician care știe să gestioneze trădarea.

În 1992, cînd Petre Roman punea la cale despărțirea oficială de Ion Iliescu, Adrian Năstase, așa cum avea să recunoască public după cîțiva ani, s-a trezit în fața unei decizii majore pentru destinul său politic. Ideologic, dar și din punctul de vedere al solidarității care ține de apartenența la o anumită generație, echipa lui Roman părea a fi o alegere mai bună. L-a ales pe Ion Iliescu și a cîștigat. Partidul înființat de acesta, FDSN, devenit apoi PDSR, avea să cîștige alegerile. Adrian Năstase a intuit cîștigătorul și a jucat de partea acestuia. Cine a trădat? Petre Roman ar spune că Adrian Năstase. Năstase poate susține că e vorba de Petre Roman, din moment ce electoratul a ales partidul lui Ion Iliescu. Adrian Năstase n-a fost nici oportunist, nici consecvent. Sau și una și alta. Ca politician însă a știut să gestioneze ideea de trădare. Iar de aceasta se fac vinovați, întotdeauna, cei care pierd.

În 1997, după ce PDSR a pierdut alegerile, Adrian Năstase s-a confruntat cu o nouă provocare de destin politic. Presiunea în vederea unei schimbări interne era atît de mare, încît mare parte dintre liderii partidului au cedat, dînd naștere unei noi formațiuni politice, ApR, care părea predestinată unui mare succes. Adrian Năstase a ales împotriva curentului, rămînînd, din nou, lîngă Ion Iliescu, cel care, la acea vreme, părea definitiv compromis. Cine a trădat? Teodor Meleșcanu sau Adrian Năstase? Nu contează. Contează doar că Adrian Năstase a intuit cui va da, în final, electoratul dreptate. ApR n-a intrat nici măcar în Parlament, în timp ce PDSR a cîștigat alegerile, iar Adrian Năstase a devenit prim-ministru.

Talentul noului prim-ministru al României constă în acea capacitate specifică marilor politicieni de a părea consecvent cultivînd oportunismul. De a rămîne fidel speculînd trădarea. În noua postură, cea de prim-ministru al României și de viitor președinte al PDSR, Adrian Năstase va trebui să facă față unei noi provocări. De data aceasta e vorba chiar de Ion Iliescu. Pentru Adrian Năstase, realesul președinte al României e un vehicul și un balast politic în același timp. Cum să-l trădezi, făcînd reforma fără de care România nu are nici o șansă, în timp ce trebuie să-i rămîi fidel pentru a fi uns candidat la președinție în 2004? Treabă grea.

Pavel LUCESCU

VIAȚĂ DE TELEMAN

Politică de sărbători

Bogdan ULMU

Fiindcă vin sărbătorile de iarnă, draci lectori, vă anunț că azi vă voi spune doar lucruri amuzante! ■ Spre exemplu, deputatul Coifan a prins un coleg în timp ce-i fura haina de piele! Păi de ce a intrat hoțul în Parlament? Că are imunitate! ■ Și, la banii pe care i-a dat ca să intre, nu trebuia să-și scoată pîrleala? ■ Sau faptul că Vadim nu va ajunge vicepreședinte al Senatului nu-i amuzant? Că deja a ajuns prea departe pentru un om tra-la-la ■ Altă trăznaie: Pan al contemporaneității, Gheorghe Zamfir, s-a dus la saună, la hotel „București", și ce-mi făcu acolo? În loc să se lepede de toxine, se puse pe înjurat Chippendales, deoarece i-au plăcut unei îngrijitoare. E dreptul lui! ■ Și omul se poate judeca și după vehemență; da' să fie constructivă, nu? ■ Altfel, talentul n-are a face cu inteligența ori cultura! ■ Vezi subiectul Rasdaq, elucidat cu competență de gurista Irinuca Loghin ■ Sinceritatea doamnei însă e dezarmantă: a zis că nu se pricepe la politică ■ Nu a mirat pe nimeni confesiunea. Pe de altă parte, România colcăie de asemenea diletanți, cu retribuții... profesioniste... ■ Colegul de „of și jale" al d-nei Loghin, Dolănescu, păți una dură de tot: primi interdicție de la Vadim de-a mai deschide gura-n parlament ■ Cîntăreț mut nu s-a mai văzut decît în piesele lui Ionesco; da'-n materie de absurd, noi îl „halim" pe Ionesco, cu fulgi cu tot... ■ O veste utilă, draci arghirofili: dacă va rămîne Mugur Isărescu guvernator BNR, 10.000 lei actuali vor deveni... 1 leu nouț. Așa că luați repede ce-aveți pitit prin saltele, că rămîneți cu hîrtia nefolosibilă... ■ Cîtă bere beau conaționalii noștri? Vă spui io: doar 150 de sticle pe an! Nu-s prea setoși! Nemții trag dublu! Și doar în week-end! ■ Rușine friților, că muncesc și mai și beau! Io îi detest pentru asta! ■ Deși muncesc nemțește, la rîndul meu, beau ca un abstinent, că n-am cu ce și n-am nici cu cine... ■ A propos: ca să facă rost de pițule pentru trăscău, sătenii din comunele ieșene Războieni și Bălțați furară peste 7 km de asfalt de pe drumul național 28. Și io aș comercializa niște bitum, da' nu mă pricep la furat. De fapt, la ce mă pricep?! ■ Doar la a vă împuia capul marțea, de 7-8 ani, cu tîmpenii... ■ Și ca să rămînem în zona anomaliilor moldave: la Iași, poate aflarăți, o fetiță de doar 3 anișori deveni... soră cu mama ei, cumnată cu tatăl și mătușă a fratelui! ■ Tot ca-n Ionesco! ■ Bine-au făcut comuniștii că l-au interzis! Numa' prostii ne învață! ■ Să-nchei cu o veste bună însă: LuKoil ieftinește carburantul. Să mai fie și-un lup mîncat de oaie! ■ Să bem o cupă de șampanie în aceste sărbători sfinte! (am zis DE, nu CU!). ■

MANUALUL BUNULUI ROMÂN

Inventarul catastrofei

Florea IONCIOAIA

Rareori termenii de catastrofă sau dezastru au fost mai solicitați decît în timpul din urmă. Trăim, fără să ne dăm bine seama, vremuri apocaliptice. Totul stă să se prăbușească și este de mirare că mai respirăm.

Totul pare evident: în ultimii patru ani am fost victima celei mai proaste guvernări din istoria României. S-a ajuns pînă într-acolo încît unii oameni trebuie să muncească pentru a fi plătiți, pensionarii își primesc pensiile la timp, ba chiar, în ultimele luni, cuantumul lor s-a dublat aproape, leul este încă în circulație, inflația a scăzut de cîteva ori (prin 1994, în timpul marii creșteri economice de sub sceptrul d-lui Văcăroiu era încă de trei sute la sută!), băncile funcționează, patronii sînt optimiști, economia în general este în creștere, ungurii nu mai sînt nici ei ce-au fost, din moment ce au ajuns în guvern și nu arată deloc că ar submina integritatea națională, iar Europa ne oferă sute de milioane de dolari.

Faptul că nu s-a oprit circulația monetară, ca în timpul crizei din Bulgaria, nu sînt întîrzieri cu plata salariilor bugetarilor și nici nu se taie curentul din oră în oră, ca în Basarabia, ca să ne referim doar la cîteva țări vecine, ar trebui să ne alarmeze. În consecință, votul masiv dat celor care ne tot alarmează de vreo zece ani, pe diverse teme (moșierii, capitalul străin, conspirațiile mondiale, ungurii etc.) este firesc. Cum poți dori să trăiești în normalitate, cînd decenii la rînd ai trăit din spaime și lipsuri? Societatea disfuncțională este mai confortabilă decît o societate bine gestionată. Nu este oare mai normal ca un muncitor să se revolte pentru că statul nu-i mai dă subvenții decît să contribuie el la averea statului?

Obișnuința cu care tot felul de politicieni și jurnaliști folosesc expresiile mai sus amintite are însă explicații mai banale, în afara interesului politic pur. Mai întîi este vorba de incapacitatea politicienilor noștri de mare succes de a găsi mijloace de comunicare politică civilizate. Ascensiunea lui Vadim nu se datorează prestației sale electorale, ci atmosferei hiperpopuliste din jurul nostru. Ideea de a utiliza mitraliera ca instrument politic nu aparține lui Vadim, ci omului de cultură Mihai Mălaimare, care a lansat-o, în vara lui 1997, la un miting electoral în nordul Moldovei, alături de Ion Iliescu, moderatul nostru președinte recent reales. Teza că adversarii sînt niște trădători care trebuie trimiși la reeducare în Deltă (în fond, sînt anti-naționali și anti-populari!) îi aparține însă chiar lui Ion Iliescu, mare amator de consens național.

În al doilea rînd, cei mai mulți analiști confundă judecata electoratului cu judecata calificată. Iar dacă electoratul votează masiv un partid, pentru ei aceasta înseamnă, implicit, că îi recunoaște acestuia valoarea, iar adversarului incompetența. Ar trebui repetat, de aceea, că alegerile nu sînt decît surse de legitimitate în politică, ele nu consacră neapărat valoarea unei idei sau chiar a unei guvernări.

În al treilea rînd, este vorba de un mod de a înțelege acțiunea politică, în speță rolul guvernului. Chiar și analiștii noștri politici mai rafinați cred că datoria guvernului este de a aduce fericirea pe pămînt, sub toate formele sale. De aceea, atunci cînd un guvern încearcă doar să guverneze bine, adică să gestioneze rațional afacerile curente și mai ales să administreze riguros banii publici, cei mai mulți înțeleg aceasta ca pe o formă de aroganță, întrucît nu ar ține seama de „agenda societății".

De altfel, se poate recunoaște ușor aici confuzia între temele populare și temele importante. Cel puțin din punct de vedere teoretic, pînă și Ion Iliescu este de acord că problema proprietății este cheia unei economii libere. Dar aceasta numai în ce privește cele patru case a d-lui Năstase sau casa din Primăverii a domniei sale, cu care s-a împroprietărit abuziv în noiembrie 1996.

„Ar trebui repetat că alegerile nu sînt decît surse de legitimitate în politică, ele nu consacră neapărat valoarea unei idei sau chiar a unei guvernări."

Nici fosta opoziție, nici analiștii n-au fost capabili să-și reprime idiosincraziile și oportunismele în fața cîtorva teme mari, cum este restituirea proprietății sau reforma economică radicală și rapidă, care nu erau în sine un subiect de dispută. România nu poate aspira vreodată să devină o țară prosperă fără a-și reglementa aceste probleme, iar orice întîrziere ne costă, cum se și dovedește. În raport cu acestea, restul problemelor sînt secundare.

Să ne amintim declarațiile din septembrie ale lui Ion Solcanu despre situația de la Tepro, ca să nu mai vorbim de cele ale lui Anghel Stanciu, care pe atunci încă nu era consacrat ca bufon internațional. Dl. Solcanu, și el plebiscitat prin vot democratic, la ultimele alegeri, fusese cel care declarase public, în noiembrie 1996, că, dacă PDSR nu pierdea alegerile, ne aștepta soarta Bulgariei. Același politician grijuliu cu situația muncitorilor de la Tepro împrumutase prin 1995 modesta sumă de o sută de milioane de la Bancorex, cu cincisprezece la sută dobîndă (atunci dobînda pentru restul muritorilor era de peste sută la sută), alături de numeroși alți foști și viitori demnitari ai aceluiași partid. Pentru toți aceștia iminenta catastrofă este încărcată cu daruri. ■

IREALITATEA IMEDIATĂ

Dedesubtul spațiului și paralel cu timpul

Vasile BAGHIU

Există lucruri pe care cineva sau vreo întîmplare ți le aduc în atenție chiar atunci cînd te gîndești cel mai puțin la ele. Unul dintre aceste lucruri este poezia. De obicei, pentru a încerca să mai uit de urîtul de afară (urîtul din lumea noastră românească de la sfîrșitul mileniului al doilea) și să-mi mențin speranța, atît de necesară în munca scrisului, încerc, odată cu apropierea sărbătorilor, mai mult decît în celelalte perioade ale anului, să mă gîndesc la poezie și să citesc poezie. Pentru unii, în mod fericit, acest lucru este o obligație profesională, așa cum prea adesea este și pentru mine, iar faptul poate deveni el însuși un motiv de speranță.

Recent, imediat după alegerile prezidențiale, cînd eram, ca multă lume, preocupat de ceea ce se întîmplase în plan politic cu noi, am fost întrebat la telefon de o excelentă realizatoare de emisiuni culturale radio, într-o emisiune în direct, care este impresia mea despre starea poeziei de astăzi. Mi-am spus părerea, firește, dar ceea ce simțeam cu adevărat în acele clipe în care încercam să nu transmit descurajarea mea și ascultătorilor, așa cum se cuvine, a fost ceva mult mai apropiat de lehamite decît de dorința de a fi „prezent".

De multe ori ni se întîmplă așa. Intrați în iuresul agitațiilor cotidiene, sîntem brusc surprinși cînd vedem că alți oameni au preocupările pentru care și noi, altădată, eram în stare să jurăm că vor fi însăși viața noastră.

Eu nu vreau să spun că, după ce zile și nopți și ani de zile am trăit într-o baie de poezie, interesul meu pentru poezie a scăzut acum, la 35 de ani, cînd alții abia de la această vîrstă încep să-și dorească să scrie mai mult și mai bine, să fie recunoscuți, să ia premii, să facă ceea ce numim carieră; nu, dar sînt mereu uimit că se găsesc totdeauna oameni care să se intereseze, în orice condiții și în orice epocă, de un lucru atît de departe și totodată atît de aproape de realitate cum este poezia. Cu atît mai mult cu cît lumea literară nu este prea ademenitoare.

Cînd văd peisajul deprimant și oricum previzibil din lumea literară, lipsa de farmec a unor întîlniri literare ce-au devenit niște „acțiuni bune de bifat într-o condică" și în care funcționează legea „tu mă inviți pe mine, eu te invit pe tine, iar tu îmi dai premiu acum pentru ca data viitoare să-ți dau eu premiu", nu mai sînt tentat să vorbesc despre condiția poeziei.

Totuși, în preajma sărbătorilor este de presupus că sufletele oamenilor se deschid, că există măcar o disponibilitate, dacă nu un interes real pentru poezie, ceea ce mă face să scriu acum măcar cîteva cuvinte despre această entitate imposibil de prins într-o definiție.

Există, de pildă, întîmplări pe care poezia, cu mijloacele ei sofisticate, nu reușește să le recunoască. Nici să le vadă măcar. Ele circulă insesizabil, ca *un fluid transparent, inodor și* insipid, pe dedesubtul spațiului și paralel cu timpul în care trăim. Și nici nu vor fi cunoscute vreodată. Iată cîteva exemple: condiția unui păianjen care stă ascuns după un raft de cărți, încetinirea vieții planctonului ajuns în stomacul unei balene, miezul vulcanilor, viața reală a unui poet autentic, viața reală a unui cîine maidanez, cîntecul fără martori al unei păsări într-un crîng înzăpezit și îndepărtat de orice așezare. Cu toate acestea, zona poeziei își are sursa de energie în astfel de fenomene inaccesibile. Modul în care își extrage această energie, fără să fie evidente legăturile, este însă un secret.

Dar se mai citește oare astăzi poezie? Chiar așa: mai citiți poezie? Cînd ați citit ultima oară un vers? Sînt convins, cei mai mulți (iertați-mi sinceritatea) o să spuneți: „De asta îmi arde mie acum? De poezie?" Și vă gîndiți la grijile și nevoile personale, la lista cu sumele restante pentru întreținere, la lipsa permanentă a banilor, la ce o să puneți pe masă copiilor, familiei. La urma urmei, așa e și normal. Nu vă face nimeni o vină din asta. Nu-s vremuri pentru poezie.

Cu toate acestea, fără să vreau să contrariez și fără nici o intenție pedagogic-moralizatoare, faptul că o persoană renunță la lectură, chiar în aceste vremuri grele, trebuie să devină motiv de îngrijorare pentru acea persoană. De ce? Răspunsul nu e greu de bănuit, dar e greu de acceptat. Iată-l. Pentru că omul, indiferent de condiția lui socială sau intelectuală, are nevoie să-și cultive sufletul. De ce? Pentru că altfel se sălbăticește, se abrutizează.

Știu, o să spuneți că sînt suficiente credința în Dumnezeu, frecventarea Bisericii, rugăciunea. Însă nu veți avea dreptate, căci credința nu înflorește într-un suflet inert, pustiu, insensibil. Or, această sensibilitate se formează prin cultivarea poeziei și a artei în general. De asta e nevoie să deschidem din cînd în cînd o carte. Dacă nu un roman, care cere mai mult timp, măcar o plachetă de versuri sau o revistă literară. E prea mult? Niște sondaje n-ar strica să fie făcute pe această temă. Însă, indiferent de răspuns, se cuvine să ne întrebăm: putem fi atît de tari în credință, cum se spune, încît să mergem duminică de duminică la Biserică, să ne rugăm în fiecare zi și să postim toate posturile și zilele de post? Atît de tari în credință încît să nu mai avem nevoie de artă? Ar fi minunat. Iar mie nu mi-ar mai rămîne decît să tac și să pun pana (imaginară) deoparte. Ceea ce și fac. Pînă data viitoare. Cînd Moș Crăciun va fi venit deja. Sărbători fericite și lecturi furtunoase! ■

WEBSTORIES

Domnișoara Pogany dacă ar putea vorbi...

Mihail VOICU

I se spune globalizare sau mondializare sau chiar și... americanizare. Nu, nu domnișoarei Pogany! Ea, un exemplar în bronz al unei celebre sculpturi a lui Brâncuși, este doar o victimă a unei lungi proceduri băștinașe prin care, pe căi deocamdată obscure, dar oricum globale, a ajuns, după cum aflăm din presă, la casa de licitație Christie's din New York.

I se spune globalizare etc. procesului, vechi de cînd lumea, dar intrat, în zilele noastre, într-o fază de accelerare fără egal în istorie, de transformare a planetei într-un „sat mondial". Oamenii de bine (de stat, de afaceri, de știință etc.), dar și mafioții pot lua micul dejun la București (de pildă) și apoi pot participa la un dejun de afaceri la New York (pură coincidență). A doua zi își continuă activitatea de acasă, comunică oricînd prin telemobil, email sau fax sau participă la videoteleconferințe cu parteneri din Honolulu, Bombay, Silicon Valey, Palermo etc.

Vectorul marii mutații care va să vină și căreia omenirea va trebui să-i facă față este știința și tehnologia informației. Globalizarea, astăzi, este aproape sinonimă cu constituirea în ritm alert, a unor supersisteme planetare de transmitere și de prelucrare a informației. Sînt pregătiți omul și omenirea pentru a face față acestei noi autoprovocări? Se pare că nu. Nu este pentru prima oară cînd, pe nepregătite, omul și societatea umană sînt puse la încercare de chiar propriile lor realizări. Și nu întotdeauna, de fapt destul de rar, rezultatele acelor încercări, în faza de adaptare la astfel de mutații majore, au fost satisfăcătoare. Se spune că singura mare învățătură pe care o putem trage din istorie este că nimeni n-a învățat nimic din ea. Cu toate acestea, este bine să nu uităm, mai ales antiglobaliștii, că inventarea și răspîndirea agriculturii ca bază de supraviețuire și chiar de bunăstare și de civilizație în Antichitate, răspîndirea creștinismului prin evanghelizarea neamurilor, inventarea tiparului și răspîndirea mai întîi a Marii Cărți și apoi a cărților în toate colțurile lumii, marile descoperiri geografice (și răspîndirea culturii cartofului, porumbului etc.), inventarea și răspîndirea sistemelor de educație și instrucție, revoluția industrială din secolul al XVIII-lea și industrializarea, și multe alte astfel de mutații majore au fost tot atîtea trepte ale globalizării. Ele constituie ceea ce ne place să numim, cu toate avatarurile cunoscute, evoluția omenirii în sensul progresului.

Totodată, nu trebuie să uităm că suportul acestui progres rezidă în natura umană și într-o serie de valori perene și imuabile, unele avîndu-și originea dincolo de istorie. Aș aminti trei, care mi se par fundamentale: iubirea (aproapelui, de natură, de frumos, de dreptate...), proprietatea ca bază a libertății individuale și valorile naționale care, sînt convins, vor fi „sarea și piperul" „satului mondial". Nesocotirea lor, parte a avatarurilor adaptării la mutațiile majore amintite, au dus, printre altele, la marea fundătură istorică în care ne-am aflat cu toții aproape 50 de ani. Despre care domnișoara Pogany, cea aflată pînă de curînd în țară, dacă ar putea vorbi, ne-ar putea povesti multe și felurite întîmplări de luat aminte. ■

❖ PULS ❖ PULS ❖ PULS ❖ PULS ❖ PULS ❖ P ULS ❖ PULS ❖ PULS ❖ PULS ❖ PULS ❖ PULS ❖ PULS ❖ PULS ❖

Ce se-ntîmplă la PRM?

Păi nu-i așa că-i o întrebare bună? La scorul nesperat pe care l-au obținut, ar fi trebuit să fie o liniște și-o fericire corporală maximă, măcar pînă după Sărbători. Și, cînd colo, ce se-ntîmplă? Carevasăzică, mai întîi demisionează din PRM, pe motive de CVT, viceprimarul Capitalei Ioan Radu, unul dintre puținii specialiști în economie pe care îi avea partidul. După care, deși toată lumea dădea ca sigur postul de vicepreședinte al Senatului ca fiind rezervat pentru însuși Vadim, hop că îi suflă funcția istoricul Gh. Buzatu, altminteri un peremist de dată recentă. Zău dacă nu ne vine să lansăm un concurs pe tema asta, concurs cuprinzînd două întrebări foarte simple: să fie oare Vadim izolat în propriul partid? Și, mai ales, găsiți în PRM alte două nume de calibrul celor mai sus menționate? Da' mai întîi trimiteți-ne răspunsurile și ne mai gîndim noi după aia ce premii să vă dăm.

Filiala sînt eu

Nici nu s-a răcit bine cadavrul politic al defunctului peneteu că deja a început bătaia pe moaște (că ciolane, de unde?). Așadar, vine Archie și ne spune că în Iași cele două grupări cunoscute, drept pentru care nu le mai repetăm, încearcă să obțină controlul asupra filialei. Da, da' tot Archie ne spune că dom' Lulu a și trimis o hîrtiuță la București prin care filiala Iași se pronunță în favoarea unor maziliri, asta în condițiile în care, repetăm, filiala Iași nu este (încă?) el. Doamne apără și păzește, păi dacă ăștia se bat acum așa, oare cum arăta păruiala cînd, într-adevăr, exista o miză? ■

CE NE MAI DOARE

„Asaltați la baionetă“ de Primărie și R.A.T.C.

Vin sărbătorile. De Crăciun și de Anul Nou, oamenii își fac daruri-surpriză.

Primăria municipiului Iași s-a gîndit să ofere de Anul Nou un „cadou“ surpriză veteranilor și văduvelor de război, invitîndu-i, cum se exprimă „Monitorul“ din 13.XII.a.c., să „meargă mai putin cu tamvaiul“ sau să scoată lunar din buzunar 250.000 lei ca să obțină un „liber“ pe toate mijloacele de transport.

În aceeași notă de ziar se citează spusele domnului primar că „lunar, pentru călătoriile efectuate de cei 4000 de veterani plăteam aproape 2 miliarde de lei. Suma este foarte ridicată“. De acord, dar oare se justifică plata acestei sume? Care om cu o gîndire normală își poate închipui că veteranii de război (al căror număr scade de la an la an prin trecerea unora în lumea umbrelor), încărcati de ani, care abia își mai tîrăsc picioarele, folosesc zilnic toate mijloacele de transport gospodărite de dl. Gîrlea?

Dacă Primăria împreună cu asociatiile veteranilor ar efectua un studiu profesionist, ar constata că folosirea mijloacelor de transport de către veteranii de război nu justifică nici pe departe costul integral al unui abonament pe toate liniile.

Veteranii au înfruntat pe front urgiile războiului, văduvele și-au pierdut sotii și de aproape 50 de ani duc singure greul vieții, ceea ce ar trebui compensat, cred eu, prin găsirea unei soluții juste care să le permită să circule, atît cît au nevoie, cu mijloacele de transport în comun, iar R.A.T.C. nu ar trebui să profite și să încaseze în mod nejustificat sume mari de la Consiliul local.

Ce prevede Legea 44/1994?

„Veteranii de război și văduvele de război beneficiază de următoarele drepturi: (art. 15).

b) gratuități pe mijloacele de transport în comun în mediul urban (metrou, tramvai, troleibuz, autobuz)“.

A se observa că legea nu se referă la domiciliul veteranilor și văduvelor de război, ci numai la mijloacele de transport din mediul urban. Cu alte cuvinte, de aceste gratuităti beneficiază toti veteranii și văduvele de război, indiferent de localitatea de domiciliu (urban sau rural).

Această vointă a legiuitorului este confirmată de art. 23 alineatul penultim, care prevede: „... iar costul biletelor pe mijloacele de călătorie în comun din municipii și orașe se suportă de către consiliile judetene și locale“.

Rezultă de aici că veteranul sau văduva de război venită din orice localitate din judet beneficiază de gratuitate pe mijloacele de transport în comun din municipiul Iași sau din alte orașe din judet. Legea mai prevede: „... consiliile judetene și locale și agentii economici din domeniile respective de activitate vor lua fiecare măsurile necesare ce le revin pentru aplicarea prezentei legi“. (art. 25. al. ultim). Am informatii că în unele judete veteranii și văduvele de război circulă pe mijloacele de transport în comun numai pe baza legitimației de veteran.

Îmi permit o sugestie.

Pe baza studiului la care m-am referit mai sus, este posibil a se determina frecventa medie a călătoriilor efectuate de veteranii din municipiul Iași și de cei din localitățile rurale și astfel se poate stabili costul abonamentului sau biletelor pentru o persoană pe lună (în sistem paușal).

În acest sens, ar trebui să se adopte hotărîri de către Consiliul judetean și cel local și, ca urmare, Consiliul judetean să achite transportul pentru cei din localitățile rurale, iar consiliul local - pentru cei din municipiu. În acest mod nu ar mai fi necesar să se elibereze abonamente sofisticate, ci s-ar putea călători pe baza legitimației de veteran vizată la zi. Este o solutie pragmatică, dar nu știu dacă spiritul birocratic va ceda.

Veteranii și văduvele de război nu pot pretinde să li se acorde respectul și consideratia pe care ar merita-o, dar pot pretinde să se aplice legea în litera și spiritul ei.

Și încă ceva. Domnul primar Constantin Simirad, pe care-l apreciez mult și l-am votat, și-a respectat promisiunea electorală și a acordat gratuităti persoanelor vîrstnice, dar nu este drept ca această înlesnire să se facă pe seama reducerii drepturilor veteranilor și văduvelor de război prevăzute de lege.

În ceea ce privește R.A.T.C., cauzele dificultăților sale trebuie căutate în altă parte, căci nu veteranii și văduvele de război le pot înlătura.

Sergiu PĂTRAȘCU,
veteran de război

DIN TELEFOANELE ȘI AUDIENȚELE ZILEI

„Să încercăm să dovedim că ne pasă de sufletele triste ale copiilor din jurul nostru“

■ ***Ecaterina Cantemir, pensionară, Iași:*** „Sînt în vîrstă, duc o viată aproape decentă și mă doare sufletul cînd simt că se apropie fericitul Crăciun, Nașterea Domnului, și copii cu suflete curate nu se pot bucura de această mare sărbătoare creștină. Îndrăznesc, prin amabilitatea «Monitorului», să-i rog pe șefii de blocuri, administratorii de asociatii de locatari, șefii de scări care știu, și sînt sigură că ei cunosc cel mai bine situația familiilor sărace, să încerce, chiar dacă nu e ușor, să intervină la locatari în vederea colectării unor hăinuțe, dulciuri sau jucării pentru copiii familiilor nevoiașe. E dureros să constatăm că, în aceste zile premergătoare marii sărbători, ochi de copii lăcrimează cu gîndul la Moș Crăciun. Dacă apelăm la colțișorul din suflet în care fiecare din noi își păstrează vie copilăria, nu se poate să nu găsim «ceva» pentru copiii semenilor noștri. În speranța că voi fi corect înteleasă, haideți să încercăm să dovedim că ne pasă de sufletele triste ale copiilor din jurul nostru“.

Neînțelegeri

■ ***Ionel Petrișor, comuna Alexandru Ioan Cuza:*** „Am fost paznic la iazul din satul Șcheia, iaz ce apartine de Episcopia Romano-Catolică, în perioada 1997-1998. M-am înteles cu părintele paroh Andrici Iosif, pentru suma de 100.000 lei lunar și 3% cînd se pescuiește. Am primit banii, iar cînd s-a pescuit, mi-a dat 80 kg de pește și eu am refuzat. Mi s-a promis că voi primi restul la sfîrșitul sezonului de pescuit. Nu am primit însă nimic. Am fost la episcopul P. Gherghel și la episcopul Percă; aceștia mi-au promis că se rezolvă problema, dar n-a fost așa“.

La Episcopia Romano-Catolică, unde am telefonat, ne-a răspuns sora Angela: „Din păcate, în problema aceasta nu vă putem ajuta noi; dumnealui trebuie să meargă, să insiste, să discute cu părintele, căci nu poate interveni Episcopia în întelegerea făcută cu părintele Andrici“.

Bubuituri în Păcurari

■ ***Dorina Movileanu, Iași:*** „Dacă în alte părți ale orașului s-au mai potolit «artificierii» care pocneau petarde, în Păcurari, o gașcă de tineri certați cu legea terorizează lumea cu bubuiturile lor. Nu-i de ajuns că folosesc petarde procurate de la basarabeni, dar își mai fac și pocnitori cu carbid. E drept, sînt văzuți prin zonă doi gardieni, dar cum pleacă aceștia din zonă, bubuiturile se aud, chiar și de gardieni, care nu au nici măcar curiozitatea să vadă că, de fapt, cei care bubuie sînt cei cu care ei discută. Unde este totuși liniștea noastră, pentru care plătim, iar organele de ordine din contribuția noastră sînt plătite“.

Purtătorul de cuvînt al Corpului Gardienilor Publici, col. Ion Frujinoiu, ne-a dat asigurări că în zona respectivă se va reinstaura liniștea; pentru aceasta, va fi mărit numărul de gardieni care vor patrula prin cartier.

Rodica BÂRZU
Aurel OANCEA

CURIER JURIDIC

Răspunsuri la scrisori

Obținerea de microcredite

■ *Dinu Costin, Iași:* „Unde mă pot adresa pentru a obține un microcredit din Fondul Național de Solidaritate, necesar pornirii unei afaceri?“

Microcreditele acordate persoanelor cu venituri modeste pentru începerea unei afaceri se acordă pe maximum 36 de luni, fără dobîndă, cu o perioadă de grație de pînă la 12 luni și este în valoare maximă de 10.000 euro.

Formularele pe care solicitanții trebuie să le completeze, precum și cererile de acordare a microcreditelor pot fi obținute de la Centrele de consultanță.

În Iași, Centrul de consultanță FAIR (Fundația pentru Asistență a Întreprinzătorilor din România) are sediul în Hotelul Traian, camera 4, unde sînt deserviți solicitanții din județele Iași, Botoșani și Suceava.

Vă recomandăm să vă adresați acestuia.

Gărzile personalului sanitar

■ *Elvira Mustea, Tg. Frumos:* „Cum sînt salarizați medicii care prestează gărzile în sistem sanitar?“

Potrivit H.G.561/2000 de modificare și completare a H.G. 281/1993 cu privire la salarizarea personalului din unitățile bugetare, gărzile efectuate de personalul sanitar cu pregătire superioară pentru asigurarea continuității asistenței medicale, în afara normei legale de muncă și a programului de lucru de la funcția de bază, în zilele de repaus săptămînal, în zilele de sărbători legale și în celelalte zile în care, potrivit dispozițiilor legale, nu se lucrează se salarizează cu un spor de pînă la 100% din salariul orar al funcției de bază.

Procentul concret al sporului se acordă de conducerea unității, cu respectarea prevederilor art. 4 din Ordonanța de Urgență a Guvernului nr. 24/2000.

Polițele de asigurare în turism

■ *Virgil Ispas - Iași:* „Care este regimul juridic referitor la asigurarea turiștilor?“

Prin Ordinul Președintelui Autorității Naționale pentru Turism nr. 129/15.IX.2000, publicat în Monitorul Oficial nr. 519/23.X.2000, se stabilește că, pînă la 1.01.2001, agențiile de turism licențiate sînt obligate să adopte sistemul de asigurare cu polițe. Fiecare turist primește, la cumpărarea unui pachet de servicii turistice, un certificat de asigurare. În acesta sînt prevăzute condițiile de asigurare, obligațiile asiguratului și asiguratorului, modul de constatare a daunelor și plata despăgubirilor.

Nerespectarea acestei condiții va duce la suspendarea licenței de turism pe care o posedă agenția de turism. Amintim, cu această ocazie, persoanelor fizice ce vor să tranziteze frontiera română că pot ieși sau intra din România cu sume în valută (numerar) în echivalent maxim de 10.000 dolari SUA/persoană/călătorie. Dacă deține o sumă mai mare de 10.000 dolari, persoana respectivă este obligată să o declare autorităților de frontieră. Nedeclararea sumelor mai mari de 10.000 dolari constituie contravenție, iar valuta respectivă este confiscată și se constituie ca venit la bugetul statului.

Pensia de întreținere

■ *Elena Pădurariu - Iași:* „Cum se calculează pensia de întreținere pentru copiii minori?“

În conformitate cu prevederile Codului familiei, pe perioada cît sînt minori, descendenții au dreptul la întreținere. Calculul pensiei de întreținere se face potrivit art. 94 Codul familiei, astfel: - pînă la o pătrime din cîștigul din muncă al debitorului, cînd întreținerea se datorează pentru un copil; - pînă la o treime din cîștig, cînd întreținerea se datorează pentru doi copii; - pînă la jumătate din cîștig, cînd întreținerea se datorează pentru trei sau mai mulți copii.

Prin cîștig în muncă se înțelege venitul net al debitorului. Instanța de judecată poate hotărî ca întreținerea să fie acordată nu numai în funcție de cîștigul din muncă al debitorului, ci și în funcție de alte venituri pe care le are.

Pentru stabilirea acesteia se va prezenta, în afara adeverinței de salariu de la locul de muncă, și un înscris de la Administrația Financiară din care să rezulte veniturile realizate prin desfășurarea activității comerciale în cadrul unei societăți comerciale pe care o are înregistrată.

Dacă nu cunoașteți adresa debitorului, formulați cererea de chemare în judecată cu adresa ultimului domiciliu, urmînd ca în ședința de judecată să cereți instanței intervenția Poliției pentru aflarea domiciliului. Relații suplimentare puteți primi de la avocatul care vă reprezintă.

Scutiri la plata taxelor vamale

■ *Vasea Iosipov - Iași:* „Am devenit român. Pot să-mi aduc o mașină fără plata taxelor vamale?“

Hotărîrea Guvernului nr. 725/2000 prevede că persoanele fizice care au domiciliat cel puțin 24 de luni în străinătate și își stabilesc domiciliul definitiv în România pot introduce în țară, fără a fi supuse plății taxelor vamale, pe baza adeverinței emise de Ministerul de Interne, orice bunuri prezentate la vămuire, inclusiv două vehicule rutiere, indiferent de categoria acestora, dacă fac dovada că le-au avut în proprietate și au fost utilizate de titular în țara din care își strămută reședința cu cel puțin 6 luni înainte de data stabilirii definitive a domiciliului în țară.

Dacă nu îndepliniți condițiile de mai sus, nu puteți introduce autovehiculul în România decît cu plata taxelor vamale.

Consilier juridic, Corneliu Moroșanu

GRUPUL DE PRESĂ „MONITORUL“
Director General: Dan RADU
Director Executiv: Gabriel RUSU

Președinte fondator: Alexandru Lăzescu Vicepreședinte fondator: Cezar Caluschi

COLEGIUL EDITORIAL
Monitorul
Redactor șef: Toni HRIȚAC
Redactor șef adjunct: Sorin SIMON
Redactor șef adjunct: Gabriel GACHI
Editor coordonator: Florin NICULA
Secretar general de redacție: Marius CRISTIAN

Editor MONITORUL INTRANET: Dana SCRIPCĂ
Editor MONITORUL INTERNET: Cristina ZAMFIRESCU
http://www.monitorul.ro/ ;
E-mail: monitorul@monitorul.ro

Editor al publicației MONITORUL: Grupul de presă „MONITORUL“, Str. Smârdan nr. 5, tel. 032/271333, fax 032/270415, înmatriculată la Oficiul Registrului Comerțului Iași, sub nr. J22-744-2000

Director economic: Antoneta Filip
Director vînzări publicitate: Oana Asaftei
Director de marketing: Cătălin Iftimie
Director difuzare-producție: Mihai Sîrbu

SEFI DEPARTAMENTE: ■ Subredactia Bucuresti: Sorin Moisă ■ Eveniment national: Claudiu Raus (int. 109) ■ Speciale: Nicolae Manoliu (int. 105) ■ Sănătate: Mihaela Cănănău (int. 105) ■ Administratie: Gabriel Gachi (int. 105) ■ Învătămînt: Emilia Chiscop (int. 105) ■ Economic: Florin Nicula (int. 117) ■ Sport: Nicolae Grecu (int. 107) ■ Redactor de serviciu: Rodica Bârzu, Aurel Oancea (int. 124) ■ Telefonul cititorului: 271.271 ■

■ Fotoreporteri: Constantin Plop, Silvian Stănișor ■ Grafică: Cătălin Zaharia ■ Secretariat de redactie: Ivona Burduja (int. 116)

Sesizări și reclamații în legătură cu abonamentele la publicațiile Monitorul: telefon 032-216.112, între orele 8.00–16.00.

Tipar offset: MULTIPRINT, Iași str. Sf. Lazăr nr. 49, tel. 032/230060

REDACȚIA ȘI ADMINISTRAȚIA: Iași, str. Smîrdan nr. 5 ■ Tel. 271333 (centrala); 271271 (redactor de serviciu) ■ Fax 270415 ■ Publicitate tel.: 252294, fax: 276725

Abonamentele se pot face la orice Oficiu Postal din tară. MONITORUL figurează în catalogul Presei interne la pozitia 9512.
Difuzare: S.C. Media Distribution S.R.L.

MONITORUL apare la Iași, Alba Iulia, Bacău, Botoșani, Brașov, Brăila, Cluj, Dej (Monitorul de Someș), Făgăraș, Galați, Mediaș, Neamț, Roman, Sibiu, Suceava, Vaslui și Vrancea

100.4 FM

Iliescu l-a arătat cu sceptrul pe Năstase

■ *președintele ales și-a dat demisia din PDSR, dar le-a indicat membrilor de partid să-l aleagă pe viitorul premier în locul său*

Transfer pașnic de putere în interiorul PDSR. În ciuda scenariilor care prevedeau rupturi, schisme sau măcar aripi, nimic din toate acestea nu s-a petrecut și este puțin probabil să se mai petreacă în interiorul partidului. Ion Iliescu s-a retras din fruntea PDSR și l-a recomandat pe Năstase ca succesor.

Președintele ales, ***Ion Iliescu***, a declarat ieri, după ședința Biroului Executiv Central al PDSR, că s-a despărțit de activitatea de partid și de calitatea de membru al PDSR, predînd „ștafeta" prim-vicepreședintelui ***Adrian Năstase***, care va conduce interimar partidul pînă la Conferința Națională din luna ianuarie. Iliescu a precizat că, din poziția sa de șef al statului, nu-și permite să facă recomandări Conferinței Naționale a PDSR pentru alegerea unui nou președinte, dar a apreciat că ***„formula cea mai bună ar fi ca șeful Guvernului să fie și șeful partidului de guvernămînt"***. Iliescu a spus că acest lucru nu înseamnă ca structura PDSR să se identifice cu structura Guvernului, deoarece trebuie să existe oameni care să muncească pentru partid.

Președintele Iliescu a ținut să respingă zvonurile privind relațiile uneori tensionate dintre el și Năstase, precizînd că întotdeauna comunicarea sa în plan uman cu adjunctul său a fost bună și că aceasta nu a avut „fisuri". ***„Amîndoi avem înțelepciunea suficientă, pregătirea politică și teoretică și un rodaj care ne-a permis să trecem peste toate acestea"***, a spus Iliescu.

La rîndul său, Adrian Năstase a apreciat și el că soluția cea mai bună ar fi ca președintele partidului de guvernămînt să fie șeful Guvernului, arătînd că, în 1992, PDSR s-a confruntat cu o separare de Guvern, din cauza unei conjuncturi speciale. El a spus și că trebuie găsite soluții pentru ca partidul să nu se transforme într-o componentă administrativă a Guvernului, cum s-a întîmplat în 1996, cînd liderii partidului au devenit angajații Guvernului și depindeau de el.

Iliescu a ținut să respingă zvonurile privind relațiile uneori tensionate dintre el și Năstase

Iliescu declară război corupției

Ca și predecesorul său, primul angajament pe care și-l ia Iliescu este lupta cu corupția. Președintele ales a solicitat ieri, într-o scrisoare adresată conducerii PDSR și candidaților pentru viitorul Guvern să declanșeze de urgență, împreună cu celelalte instituții ale statului, ***„o aprigă luptă împotriva birocrației și corupției". „Să scoateți din sufletul oamenilor povara nemulțumirilor și a nedreptăților! Să dați țării o guvernare mai bună, iar cetățenilor ei - o viață mai bună!"***, i-a îndemnat Iliescu pe viitorii miniștri.

Nici pedeseriștii din teritoriu nu au fost uitați. Iliescu s-a adresat conducerilor organizațiilor județene ale PDSR, pe care le-a sfătuit să ***„deschidă, încă de la nivel local, „marele front împotriva corupției, începînd prin eradicarea și blocarea ei din fașă, în propriile rînduri". „Tuturor vă adresez îndemnul de a acționa în folosul oamenilor, de a explica tot ceea ce dorim să facem și de a fi transparenți în luarea tuturor deciziilor și de a rezista fără nici o clintire în fața oricărei tentații a puterii"***, a arătat Iliescu, adăugînd că aportul său la construcția și consolidarea PDSR ***„a fost și va rămîne cea mai importantă realizare din cariera sa politică"***. **(Dan POPA)**

NOUTĂȚILE ZILEI

Analistul Dan Pavel, secretar de stat?

PDSR i-a propus analistului politic ***Dan Pavel*** **(foto)** să coordoneze Departamentul pentru relații interetnice din cadrul Ministerului Informațiilor Publice, au declarat surse parlamentare. Potrivit acestor surse, Dan Pavel ar urma să aibă rang de secretar de stat. Dan Pavel a fost implicat în derularea mai multor programe pe tema relațiilor interetnice, desfășurate de diferite organizații neguvernamentale, printre care și „Project on Ethnic Relations".

CV Tudor cere clemență Opoziției

CV Tudor l-a felicitat ieri pe ***Ion Iliescu*** pentru cîștigarea alegerilor prezidențiale și i-a urat succes în noul său mandat. El a adresat un apel liderilor PD, PNL și UDMR din Senat să nu mai facă o distincție între partidele din Opoziție, denumindu-le pe unele ***„opoziție democratică"***, în timp ce PRM este catalogat drept ***„opoziție extremistă"***. Vadim a mai spus că PRM dorește să colaboreze, pentru binele țării, cu toate partidele, fie ele de la putere, fie din Opoziție. Vadim Tudor a declarat, după anunțarea primelor rezultate ale alegerilor prezidențiale care îl nominalizau pe Ion Iliescu drept cîștigător, că România se află în fața celei mai mari fraude din istoria politică a țării.

SUA somează Londra: „Cu noi sau cu Europa?"

■ *conflictul privind viitorul NATO, dintre Europa continentală și Statele Unite ale Americii, se acutizează*

John Bolton, un apropiat al președintelui ales al Statelor Unite, ***George W. Bush***, expert în probleme de securitate, a lansat, alaltăieri, un atac sever la adresa forței europene de apărare, calificînd-o drept un ***„pumnal îndreptat spre inima NATO"***, conform săptămînalului ***„Sunday Times"***. John Bolton, prezentat de publicația citată ca un posibil adjunct al viitorului secretar de Stat american ***Colin Powell***, a estimat că relațiile cu Marea Britanie vor fi reconsiderate în contextul existenței acestei armate europene. ***„Le vom adresa următoarea întrebare: sînteți cu noi sau cu ei?"***, a declarat John Bolton pentru ***„Sunday Times"***, care afirmă că George W. Bush a fost sfătuit să se opună forței europene de apărare și amenințării pe care aceasta ar putea-o reprezenta pentru NATO și pentru relația specială dintre Statele Unite și Marea Britanie. ***„Sunday Times"*** îl citează și pe ***Jon Kyl***, senator de Arizona și prieten apropiat al lui Bush, care estimează că ***„această forță (europeană) nu poate exista în afara NATO"***. Vineri, la Bruxelles, secretarul de Stat american în funcție, ***Madeleine Albright***, a reafirmat ***„sprijinul ferm"*** al Washingtonului pentru crearea unei forțe europene de reacție rapidă ***„care să desfășoare operațiuni de criză acolo unde NATO decide să nu acționeze"***. Cu două zile înainte, la Budapesta, ea a avertizat, însă, în privința riscului unei „duplicări" a sarcinilor forței europene și ale NATO. Crearea acestei forțe a fost confirmată în timpul recentului summit UE de la Nisa. În timpul summit-ului, au izbucnit certuri între președintele francez ***Jacques Chirac*** și premierul britanic ***Tony Blair***, primul dorind o mai mare independență pentru forța de apărare europeană.

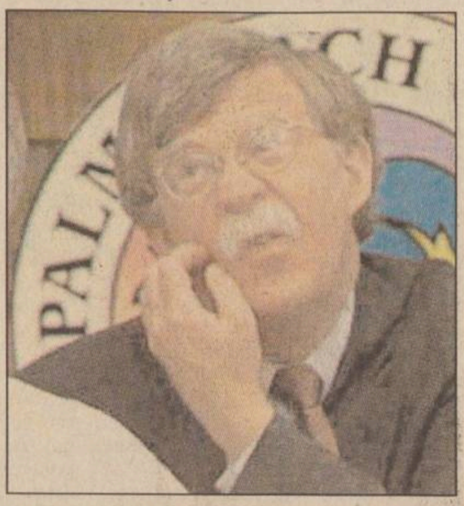

John Bolton, viitorul adjunct al șefului diplomației SUA

La Bruxelles, NATO nu a ajuns la un acord în privința legăturilor sale cu Uniunea Europeană în domeniul apărării, din cauza opoziției Turciei. Generalul Powell a afirmat sîmbătă, imediat după desemnarea sa ca secretar de Stat, că prezența trupelor americane în lume va fi „revizuită" în ianuarie, pentru ***„a avea certitudinea că deplasarea lor este oportună"***. ■

UFD s-a retras din Convenție

De ieri, drumurile liderilor CDR 2000 încep să se despartă

UFD s-a retras ieri din CDR 2000, apreciind că această alianță „nu mai este de actualitate și nu mai corespunde scopului său, în principal unul de natură electorală", informează un comunicat al UFD. Potrivit acestuia, UFD își asumă responsabilitatea pentru eșecul înregistrat în alegeri, precizînd însă că, pentru UFD, ***„participarea la alianța CDR 2000 a reprezentat unica formulă în măsură să asigure coagularea unui pol de centru-dreapta"***. PNȚCD, UFD, FER, ANCD și Partidul Moldovenilor au semnat, pe 31 august, protocolul politic al CDR 2000, document care prevede că alianța funcționează atît timp cît în componența ei se regăsesc cel puțin două dintre partidele fondatoare. ■

Încă o minoritară în conducerea SUA

Condoleezza Rice, specialistă în probleme legate de Rusia, va conduce Consiliul pentru Securitate Națională

Noul președinte american, ***George W. Bush***, i-a numit deja pe trei dintre viitorii săi colaboratori la Casa Albă, între ei figurînd afroamericana ***Condoleezza Rice*** la conducerea Consiliului pentru Securitate Națională (NSC). Rice este a doua persoană de culoare care figurează în staful lui Bush, după desemnarea lui ***Colin Powell***, pentru funcția de secretar de Stat. Rice este și prima femeie numită în această funcție, și îi va urma lui ***Sandy Berger***, care a fost principalul consilier al lui Bill Clinton pe probleme de securitate. ***„Dr. Rice nu este numai o persoană strălucitoare, ci și una cu experiență și un bun manager. Am încredere în judecata sa"***, a declarat Bush într-o conferință de presă. Noul președinte a afirmat că ea nu va face oficial parte din cabinet, însă va fi zilnic în legătură cu el. Această profesoară universitară, specialistă în problemele Rusiei, și care a colaborat și cu administrația Bush-tatăl (1988-1992), a declarat că dorește să apere valorile Americii, care traversează ***„o perioadă de mari provocări"***. Ea i-a adus, totodată, un omagiu lui Bush, despre care a afirmat că „combină umilința cu forța". ■

Raport final al accidentului de la Balotești

Investigațiile tehnice efectuate în cazul prăbușirii, la Balotești, în martie 1995, a unui avion aparținînd Tarom au evidențiat drept cauze ale accidentului tracțiunea asimetrică a motoarelor, posibila incapacitate (medicală) a pilotului comandant survenită în timpul zborului și comenzile insuficiente efectuate de către copilot în condițiile apariției primilor doi factori, a stabilit Comisia numită de Ministerul Transporturilor pentru investigația accidentului. Aeronava Airbus 310-324, ce urma să efectueze zborul cu destinația Bruxelles, s-a prăbușit la 31 martie 1995 în apropiere deOtopeni, după aproximativ două minute de la decolare. În urma accidentului și-au pierdut viața 11 membri ai echipajului și 49 de pasageri, iar aeronava a fost complet distrusă. ■

Bush - „Personalitatea Anului"

■ *titlul i-a fost acordat de revista americană „Time"*

Președintele ales al Statelor Unite, ***George W. Bush***, a fost desemnat „Personalitatea Anului" de revista americană „Time". ***„A spus totdeauna că va fi deasupra intereselor partinice; acum nu mai are alternativă. Pentru președinția pe care a cîștigat-o și pentru greaua misiune care îl așteaptă, George W. Bush este personalitatea anului aleasă de «Time»"***, precizează revista în ultima sa ediție care a apărut ieri. Săptămîna trecută, înainte de deznodămîntul din alegrile prezidențiale, „Time" a decis ca titlul de personalitate a anului să revină aceluia dintre cei doi candidați prezidențiali care va fi declarat președinte ales. ***„«Supraviețuitorul» va fi nu doar viitorul președinte, ci și un simbol al acestei confruntări istorice care va fi ținută minte și citată un secol de-acum înainte"***, scrie ***Walter Isaacson***, editorul managerial, într-o notă, explicînd opțiunea revistei. „Personalitatea anului", desemnată la sfîrșitul fiecărui an de revista „Time", începînd din anul 1927, este considerată acea persoană care a avut cel mai mare impact - pozitiv sau negativ - în opinia publică, în cursul anului respectiv. ■

Văcăroiu vrea o relație mai bună cu presa

■ *fostul premier a devenit ieri președinte al Senatului, al doilea om în stat*

Noul președinte al Senatului, ***Nicolae Văcăroiu***, a declarat ieri în plen, după alegerea sa în această funcție, că își propune „creșterea ritmului de legiferare" prin modificarea Regulamentului Senatului, precum și printr-o colaborare politică la nivelul grupurilor parlamentare, după „precedentul pozitiv" creat în legislatura anterioară în cazul proiectului de lege privind imobilele naționalizate. Văcăroiu a spus că ***„simpla cîștigare a alegerilor"*** de către PDSR nu înseamnă că acest partid deține „cheia adevărului absolut", iar soluțiile benefice „pot veni din orice direcție". Noul președinte al Senatului a afirmat că, ***„printre elementele pozitive ale legislaturii recent încheiate"***, se află relația cu presa, susținînd că va „cultiva" în continuare această relație „de aceeași manieră". El a spus că va apela la sprijinul societăților publice de radio și televiziune pentru a acorda mai mult spațiu activității Parlamentului, fără a cere însă ca aceste relatări să fie ***„o oglindă în care parlamentarii să se reflecte mai frumoși decît sînt"***.

Văcăroiu l-a înlocuit în funcție pe liderul PNL ***Mircea Ionescu Quintus***, acesta deținînd funcția de președinte al Senatului în legislatura trecută. Vicepreședinți ai Senatului au fost aleși ***Doru Ioan Tărăcilă*** și ***Alexandru Athanasiu*** (PDSR), ***Gheorghe Buzatu*** (PRM) și ***Valentin Zoltan Pușkaș*** (UDMR). ■

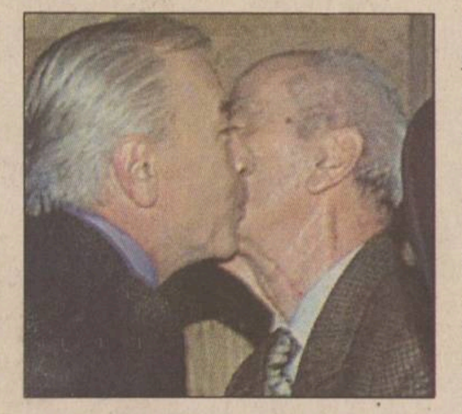

Nicolae Văcăroiu și Mircea Ionescu Quintus, predînd ștafeta

Tratatul de la Nisa, în pericol

Comisarul european pentru extindere, ***Guenther Verheugen***, a afirmat, într-un interviu acordat cotidianului german „Die Welt" de ieri, că este posibil ca Parlamentul European să prezinte un aviz negativ cu privire la Tratatul de la Nisa. ***„Cred că nu este exclus ca Parlamentul European să se pronunțe negativ în privința tratatului de la Nisa"***, a declarat comisarul german. Verheugen a afirmat că a constatat o ambianță „foarte critică" în cadrul acestei instituții cu privire la tratatul încheiat, săptămîna trecută, asupra reformelor instituționale europene, precum și o „decepție" a deputaților legată de faptul că nu a fost menționată în tratat și o întărire a rolului Parlamentului European.

Comisarul european a remarcat, însă, că o respingere a tratatului de către Parlamentul European ar putea fi interpretată ca un refuz al extinderii UE către Est, cînd, de fapt, Parlamentul susține acest proiect. ■

Anchetă la Guvern

■ *premierul Mugur Isărescu a sesizat Parchetul General în legătură cu posibila sustragere de documente din sediul Guvernului* ■ *furtul se referă la documentele prezentate alaltăieri presei de Adrian Năstase* ■

Premierul ***Mugur Isărescu*** a declanșat ieri o anchetă în legătură cu acuzațiile aduse de PDSR, potrivit cărora în Guvern are loc o operațiune de ardere a documentelor legate de privatizări. Premierul i-a sesizat Procurorului General al României, ***Mircea Criste***, sustragerea unor documente oficiale în original din clădirea Guvernului, potrivit declarației lui ***Adrian Năstase***, care sînt acum în posesia PDSR.

Premierul desemnat, Adrian Năstase, a afirmat alaltăieri că, în prezent, la Guvern are loc ***„o activitate intensă de ardere de dosare"*** și a prezentat drept exemplu în acest sens un dosar cu documente originale de la FPS conținînd ***„mesaje negative venite din teritoriu asupra privatizării unor societăți"***. Năstase a spus că intenționează să trimită la Parchetul General acest dosar, care se referă la privatizările efectuate în 1997 la Avicola, Clujana, IMGB, Romcim etc.

Isărescu a solicitat identificarea persoanei sau persoanelor care au scos din Guvern documentele la care face referire liderul PDSR și a cerut efectuarea urmăririi penale în legătură cu săvîrșirea infracțiunii de sustragere ori distrugere de documente oficiale, potrivit prevederilor Codului Penal. Corpul de Control al Guvernului a început, totodată, o anchetă la cabinetele demnitarilor din Palatul Victoria, pentru a identifica biroul din care au fost sustrase documentele care sînt acum în posesia PDSR. Secretarul general al Guvernului, ***Radu Stroe***, care deține responsabilitatea administrării clădirii Palatului Victoria și are în subordine Cancelaria, Registratura generală și Biroul de Documente Secrete, a primit dispoziție din partea primului ministru de a cerceta, la rîndul său, modul în care documente în original au fost scoase din Guvern. Premierul a transmis celor doi miniștri de stat care au birouri în Palatul Victoria, ***Valeriu Stoica*** - ministrul Justiției și ***Mircea Ciumara*** - președintele Consiliului Economico-Financiar, solicitarea de a-și verifica arhiva de documente, deoarece Adrian Năstase a declarat că dosarul pe care îl deține provine de la „cabinetul unui vicepremier". **(M. PASCU)**

Isărescu are informații că documentele secrete prezentate public de Adrian Năstase au ieșit din unul dintre birourile miniștrilor Valeriu Stoica sau Mircea Ciumara

Coaliția lui Koștunița conduce în sondaje

■ *Opoziția Democratică înregistrează 71% dintre intențiile de vot, în timp ce partidul lui Miloșevici ar obține doar 13%*

Opoziția Democratică din Serbia (DOS), coaliția președintelui ***Voislav Koștunița***, este creditată cu 71 la sută din intențiile de vot la alegerile legislative din Serbia, care vor avea loc pe 23 decembrie, conform unui sondaj dat publicității, duminică. Partidul Socialist (SPS) al fostului președinte iugoslav Slobodan Miloșevici nu ar obține decît 13 la sută din sufragii, după mai mult de un deceniu de control al puterii, conform acestui sondaj realizat de Institutul de Științe Sociale, pe un eșantion de 1.532 persoane. Partidul Radical (SRS, ultranaționalist) al lui ***Voislav Șeșeli*** este creditat cu șapte la sută din sufragiile exprimate, în timp ce Mișcarea Sîrbă de Reînnoire (SPO) a lui ***Vuk Draskovici***, cu cinci la sută, riscă să nu poată accede în viitorul Parlament al Serbiei. Conform sondajului citat, 67 la sută dintre alegători intenționează să se prezinte la vot. Institutul de Științe Sociale a relevat că starea de nemulțumire a populației s-a accentuat, 91 la sută dintre cei intervievați între 1 și 8 decembrie declarîndu-se nemulțumiți de situația economică și de nivelul de trai, față de 87 la sută, în luna noiembrie. Aproximativ 63 la sută dintre cei intervievați s-au declarat nemulțumiți de situația politică, la două luni de la revoltele din 5 octombrie, cînd Slobodan Miloșevici a fost obligat să recunoască victoria electorală a actualului președinte iugoslav Voislav Koștunița. ■

Monitorul Sport
100.4 FM

Cu toate emoțiile din finală, unguroaicele au fost cele mai bune

Rapsodia maghiară

■ *Ungaria a cîștigat titlul european la handbal feminin*

Fetele lui Mocsai au fost mai proaspete în prelungiri

Echipa Ungariei a devenit campioană europeană la handbal feminin, după ce a învins Ungaria cu 32-30 (26-26, 17-13), după prelungiri, în finala competiției, disputată duminică, în Sala „Ioan Kunst Ghermănescu" din București. Golurile noii campioane europene au fost marcate de Agnes Farkas (14), Erika Kirsner (4), Nikolett Brigovacs (4), Beata Siti (3), Anita Kulcsar (3), Ildiko Padar (2), Aniko Kantor (1), Beatrix Kokeni (1), în timp ce pentru Ucraina au înscris Tetiana Iaresko (7), Halina Markușevska (5), Olena Țighița (4), Olena Iațenko (4), Lilia Stolpakova (4), Marina Verheliuk (3), Olena Reznir (2) și Olena Radcenko (1).

Formația Ungariei a dominat autoritar în primele 40 de minute ale partidei, reușind să conducă, în minutul 38, cu 22-16. Din acel moment, jucătoarele maghiare nu au mai reușit să înscrie nici un gol, timp de 11 minute, ceea ce le-a permis adversarelor să revină și să se apropie la un singur gol (22-21, în minutul 49). Finalul a fost tensionat, Ucraina a preluat conducerea cu trei minute înainte de final (26-25), dar nu a putut păstra avantajul, deoarece Agnes Farkas a egalat cu 30 de secunde înainte de încheierea timpului regulamentar. În prelungiri, Ungaria, mai exeprimentată, a reușit să se impună, cîștigînd cu 32-30, chiar dacă la finalul primei reprize de prelungiri scorul era egal, 28-28.

Antrenorul reprezentativei feminine de handbal a Ungariei, *Lajos Mocsai*, a declarat, după finală, că formația sa a demonstrat, pe parcursul acestui turneu, că a avut cea mai constantă evoluție, cucerind pe merit titlul continental. Mocsai a lăudat formația Ucrainei, pe care o consideră la nivelul echipei sale din punct de vedere tehnic, tactic și disciplinar. Tehnicianul maghiar a adăugat că, după victoria din partida de sîmbătă, din semifinale, cu România, a fost dificil să le recupereze fizic pe jucătoarele sale, explicînd, astfel, evoluția mai slabă a echipei Ungariei din finalul celor 60 de minute regulamentare. Antrenorul Ungariei s-a declarat mulțumit de arbitrajul brigăzii române Ion Șerbu - Viorel Dobre, care a condus finala acestui turneu. ***„Am fost arbitrat de două ori de acești arbitri români și de fiecare dată au condus la nivelul handbalului modern. Astăzi, ei au ținut meciul sub control, folosind aceeași măsură pentru ambele echipe, chiar dacă au mai făcut cîteva mici greșeli"***, a afirmat Mocsai.

Antrenorul echipei Ucrainei, Leonid Ievtușenko, a declarat că formația sa a fost aproape de a cîștiga finala, dar elevele sale s-au pierdut în fața puternicei reprezentative a Ungariei. El a spus că este mulțumit de rezultatul obținut și mai ales de faptul că echipa sa a luptat pînă în ultima secundă.

Muși întoarce spatele Naționalei

În schimb, antrenorul selecționatei feminine de handbal a României, Dumitru Muși, a declarat după meciul cu Rusia, că nu intenționează să-și prelungească angajamentul cu Federația Română de Handbal, care a expirat pe 15 decembrie. ***„La ora actuală sînt decis în proporție de 80% să renunț deoarece sînt foarte obosit. Le felicit pe jucătoarele române, care au încercat să dea tot ce au mai bun, dar se pare că există unele limite. Consider că nu prea mai am puterea să le ajut pe aceste fete. Poate cu alți antrenori și cu alte jucătoare vom sparge plafonul locului al patrulea"***, a spus Muși. Tehnicianul a adăugat că echipa României dispune de un număr mic de jucătoare de valoare, care sînt nevoite să facă față tuturor competițiilor. ***„Cred că ne trebuie mai multe jucătoare de valoare, care să le înlocuiască pe actualele titulare"***, a afirmat Dumitru Muși, care nu a precizat ce ar putea să-l determine să rămînă la conducerea tehnică a reprezentativei României.

Organizatorii au decernat titlul de cea mai bună jucătoare a turneului final jucătoarei maghiare Beata Siti, iar titlul de cel mai bun portar i-a revenit Luminiței Huțupan. O altă româncă, Simona Gogîrlă, a cucerit titlul de golgheter al turneului, cu 68 de reușite. Echipa ideală a CE este următoarea: Huțupan (România) - Tobiasz (Germania), Szabo (Franța), Siti (Ungaria), Bodnieva (Rusia), Țighița (Ucraina), Ferzalieva (Macedonia). Următoarea ediție a Campionatului European va avea loc, în 2002, în Danemarca. ■

Clasament final CE 2000

1. Ungaria
2. Ucraina
3. Rusia
4. România
5. Franța
6. Norvegia
7. Iugoslavia
8. Macedonia
9. Germania
10. Danemarca
11. Belarus
12. Austria

Primele cinci echipe s-au calificat direct la CM 2001 din Italia.

„Vreau să merg pînă la capăt"

■ *baschetbalistul ieșean Dan Popa așteaptă să fie programat pentru o nouă operație*

Cel mai ghinionist an pentru baschetbalistul ieșean Dan Popa este pe cale să ia sfîrșit. Accidentat pentru prima dată în primăvară la genunchiul stîng (din care cauză a și pierdut întreg play-off-ul sezonului trecut), Popa a primit o lovitură și mai mare de curînd, cînd același genunchi a fost grav afectat în urma unei accidentări la un antrenament. Cum controlul efectuat la București de reputatul medic ortoped Doru Filipescu a scos la iveală afecțiuni atît la menisc cît și la ligamentele încrucișate, operațiile reprezentau soluția viabilă de urmat. Cu un ajutor financiar venit prin intermediul mamei colegului său de echipă, Silviu Lupusavei, Popa s-a așezat pe masa de operație unde meniscul a fost refăcut. ***„A doua zi după intervenție am fost externat însă am vorbit cu medicul și urmează să fiu programat pentru operația la ligamentele genunchiului stîng. Este nevoie de un interval de o lună de zile între două anestezii și această perioadă expiră în cazul meu pe 30 decembrie. Sper ca în ianuarie să fiu chemat din nou pentru a-mi reface complet piciorul"*** - spune Popa, jucătorul care mai are la activ și o operație de menisc la genunchiul drept, efectuată în urmă cu doi ani. Acum, cu ligamentele încrucișate afectate la ambii genunchi, Popa se află acasă, la Mediaș, unde urmează un program de recuperare compus din gimnastică medicală și forță. ***„Mă simt bine însă nu fac nimic altceva decît ce-mi spun medicii. Nu joc nimic, nici baschet, nici fotbal, și nici măcar șah, să nu-mi cadă calul pe picior și să mă accidenteze"*** - a mai completat cu umor jucătorul care a primit prin poștă salariul și două prime din cele trei acordate coechipierilor (el nefiind prezent la partida cîștigată cu „U" Cluj). Despre revenirea pe teren Popa crede că ea s-ar putea petrece spre sfîrșitul anului viitor. ***„Am așteptat doi ani de zile să-mi repar complet genunchiul drept. Din păcate a intervenit altă problemă. Sînt însă decis ca acum să merg pînă la capăt. Adică, după operația la ligamentele de la stîngul mă voi consulta cu medicul și după un interval de 3-4 luni vreau să fac și operația similară de la dreptul. Probabil că voi rata debutul în sezonul viitor însă vreau să termin odată cu problemele medicale, acum că mi s-a promis și ajutor financiar în acest sens"*** - a încheiat medieșeanul adoptat de Iași de mai bine de patru ani și care și-a compromis o carieră care se anunța la început strălucită din cauza unei accidentări într-un cantonament cu lotul național de tineret. **(Lucian MINUȚ)**

Moldovan, meciul și golul

■ *românul a înscris al optulea gol în campionatul Franței* ■ *Chivu l-a imitat din penalty* ■

Franța. Atacantul român Viorel Moldovan **(în tricou galben în fotografie)** a marcat un gol în partida pe care echipa sa, FC Nantes, a cîștigat-o, pe teren propriu, cu 3-2, în fața lui Toulouse, în etapa a XXI-a a campionatului Franței. Moldovan, care a marcat, în minutul 67, la scorul de 2-1 în favoarea echipei sale, a primit un cartonaș galben, în minutul 59 și a fost înlocuit, cu un minut înaite de finalul partidei, cu Armand. Nantes a învins cu 3-2, celelalte goluri fiind marcate de Fabbri ('48), Monterrubio ('58), respectiv Bonilla ('43) și Dieuze ('87). Într-un al meci, Bastia a remizat, 1-1, cu PSG (marcatori Nee '57, respectiv Mendy '23 autogol). În clasament conduc Sedan și Nantes, cu cîte 36 de puncte, urmate de Bordeaux, cu 35.

Olanda. Fundașul Cristian Chivu a marcat, în minutul 29, din penalty, un gol pentru Ajax Amsterdam, în partida cîștigată, pe teren propriu, cu scorul de 5-1, în fața celor de la Twente Enschede, în etapa a XVII-a. Chivu a jucat pe toată durata întîlnirii, în timp ce portarul Bogdan Lobonț a fost rezervă în echipa „lăncierilor". Ștefan Nanu nu a evoluat în meciul pe care Vitesse Arnhem a terminat-o la egalitate, 1-1, cu NAC Breda. Celelalte rezultate: Alkmaar - PSV Eindhoven 0-5; FC Groningen - Feyenoord 1-0; De Graafschap - FC Utrecht 0-3; Waalwijk - Sparta Rotterdam 2-0; NEC Nijmegen - Roda Kerkrade 0-2; Roosendaal - Heerenveen 0-3. Clasament: 1. Feyenoord 40 p; 2. Eindhoven 37 p; 3. Vitesse Arnhem 37 p.

Germania. Energie Cottbus, cu românii Vasile Miriuță și Laurențiu Reghecampf titulari, a învins, pe teren propriu, cu 3-1, pe Werder Bremen, în etapa a XVIII-a a Bundesligii. Miriuță a evoluat tot meciul, iar Reghecampf a fost înlocuit, în minutul 60, cu Scherbe. Au marcat Kobylanski ('4), Helbig ('44) și Matyus ('68), respectiv Ailton ('38). Într-un alt meci, Hertha Berlin a fost învinsă acasă de Bayern München cu 3-1 (Preetz '25 / Santa Cruz '16, Effenberg '33, Zickler '60). Clasament: 1.Schalke 34 p; 2. Bayern 33 p; 3.Borussia Dortmund 33 p.

Belgia. Alin Stoica nu a jucat în partida disputată de Anderlecht cu Alost și cîștigată cu 3-0, din etapa a XVII-a. Liviu Ciobotariu a evoluat pe întreaga durată a meciului pe care Standard Liege l-a pierdut, cu 2-1, în fața lui Lokeren, în timp ce Selymes nu a evoluat în această partidă. În clasament continuă să conducă FC Bruges, cu 48 de puncte, urmată de Anderlecht - 45 p și Standard - 31 p.

Turcia. Galatasaray Istanbul, cu Gheorghe Hagi și Gheorghe Popescu titulari, a terminat la egalitate, în deplasare, 1-1, cu Trabzonspor, în etapa a XVII-a. Hagi, care primit două stele în cotidianul „Fotomac", a fost înlocuit, în minutul 75, cu Arif, în timp ce Popescu, care a fost notat cu trei stele, a jucat tot meciul. Galatasaray a deschis scorul, în minutul 8, prin brazilianul Capone, gazdele reușind egalarea în minutul trei al prelungirilor partidei, prin Jarko. În clasament conduc Galatasaray, Fenerbahce și Beșiktaș, toate cu cîte 36 de puncte, dar echipa lui Mircea Lucescu are un meci mai puțin disputat.

Portugalia. Marius Șumudică a fost rezervă în partida pe care Maritimo Funchal a terminat-o la egalitate, acasă, 1-1, cu Farense, în etapa a XV-a a campionatului lusitan. Șumudică a fost introdus pe teren, în minutul 58, în locul lui Lagorio. Rezultate: Amadora - Aves 0-0; Benfica - Gil Vicente 0-0; Braga - Beira Mar 3-3; Boavista - Salgueiros 5-0; Pacos Ferreira - Sporting Lisabona 0-0; Campomaiorense - Vitoria Guimaraes 0-1; Belenenses - Alverca 1-0; Uniao Leira - FC Porto 3-1. Clasament: 1. FC Porto 34 p; 2. Boavista 32 p; 3. Sporting 30 p. ■

SC MOLDO - CIF SRL BOTOȘANI
Distribuitor al produselor chimice:
✓detergenți ARIS, SONEGO, OMARIS;
✓sodă calcinată
✓detergenți de vase
✓șampoane și săpunuri
✓produse ale industriei chimice
Prețuri negociabile în funcție de cantitate.
Relații la telefon/fax: 031/534596 sau 093/160093

Banchet la „Onix"

■ *rugbiștii au sărbătorit încheierea unui an bun pentru sportul cu balonul oval ieșean*

„Blondele întotdeauna trișează", este titlul unui cunoscut roman polițist, ce se potrivește precum nuca în perete în cazul rugbiștilor ieșeni Chiriac și Nazarie, ale căror prietene nu se dezlipeau deloc de parteneri. De altfel, Chiriac și blonda sa au fost cei care au deschis dansul duminică, la restaurantul „Onix", unde Poli-Agro ROMTELECOM a organizat, pentru rugbiștii divizionari, banchetul de sfîrșit de an. Inițial, de la restaurantul "Onix" (director Constantin Șorănescu), „Radio Iași" a transmis în eter timp de două ore, la emisiune participînd antrenori, conducători și invitați de la FRR, numitorul comun al acestora fiind sportul cu balonul oval.

Banchetul, organizat la inițiativa și cu contribuția majoră a ROMTELECOM Iași (director Alexandru Gagea), a fost animat și de orchestra condusă de Ștefan Pintilie, melodia lui Marcel Pavel, „Frumoasa mea", fiind succesul serii. Victor Codreanu, cel ce a reușit să adune în jurul rugbiului ieșean o serie de personalități și sponsori, i-a avut ca invitați pe Nicolae Badea - prorectorul Universității Tehnice, Emil Crișan, Ion Constantinescu, Corneliu Anton și Valentin Vîscu, vicepreședinte și, respectiv, membri ai Biroul secției de rugby, Leonida Antohi - președintele CS Politehnica, avocat Sorin Bălănescu, unul dintre sponsorii acțiunii, Gheorghe Prisecaru, fost arbitru internațional etc. De la banchet nu au lipsit rugbiștii ieșeni Nazarie, Erhan, Dobre, Costache, Negoiță și Mațievschi, opt dintre rugbiști fiind însoțiți de partenere, Ioana, Loredana și Camelia fiind numele fetelor pe care am reușit să le aflăm. De asemenea, extrema Ursu, proaspăt operat de ligamente încrucișate la genunchi, ajutîndu-se la mers de două cîrje, a ținut să fie alături de colegii săi. În plus, rugbiul ieșean i-a mai avut ca invitați de onoare pe Gelu Căuia, antrenorul Rulmentului și pe un alt bîrlădean, Neculai Postolache, vicepreședintele FRR.

Meniul a fost echilibrat și bine ales, preparatele de pește, trimise de Gheorghe Norel, de la ferma piscicolă Podu-Iloaiei, fiind cele mai apreciate, în timp ce vinul sec, oferit de Stațiunea Viticolă Copou, a fost „diluat" cu apă minerală Amfiteatru. În afara unităților menționate anterior, la capitolul sponsori au mai punctat „Iulius Grup", „Limasor" SRL, „Agroindustriala" Bucium, „Aqvamold" și SC „Molid". ***„Mă bucur că am reușit să-l conving pe Alexandru Gagea să preia echipa de rugby într-un moment dificil. Formație care, fără ajutor, s-ar fi desființat pentru că mare parte a jucătorilor era decisă să plece și ar fi urmat o iminentă retrogradare. În schimb, nu mă mulțumesc rezultatele echipei, ce nu s-au ridicat la nivelul efortului depus de ROMTELECOM Iași. Vrem să instaurăm disciplină și rezultatele vor veni cu siguranță. Avem cîțiva juniori buni în județ pe care vrem să-i luăm, dar ni se pun bețe în roate. Se spune mereu că au plecat șapte jucători, cu care s-au obținut rezultate sezonul trecut. Dar cele mai bune meciuri de cînd există rugby în Iași au fost cele cu «U» Cluj și Dinamo, disputate cu actuala garnitură"***, a spus, printre altele, *Victor Codreanu*. Ca o notă informativă, în speech-ul său, Neculai Postolache, reprezentantul Federației, a prezentat motivele demiterii lui John Phillips, ultimele două partide internaționale, cu Italia și Noua Zeelandă, fiind rezultate ce nu ne onorează. **(Leonard CANANĂU)**

Al doilea Nostradamus

■ *genialul scriitor de romane science-fiction Arthur C. Clarke a anticipat cu precizie apariția telefoanelor mobile, a sateliților și amenințarea „virusului mileniului“* ■ *el nu a reușit însă să prezică cu exactitate data cînd primul om aterizează pe Lună sau pe Marte* ■

Scriitorul SF ***Arthur C. Clarke*** a prezis viitorul omenirii cu o acuratețe uimitoare de peste 50 de ani. Clarke, care are în prezent vîrsta de 83 de ani, a devenit celebru datorită nuvelei sale ***„Santinela“*** (1948), care a fost ecranizată în 1968 sub numele de ***„Odiseea spațială 2001“***. Povestirea originală a lui Clarke anticipa călătoria în spațiu, tehnologia contemporană și multe alte descoperiri istorice, cu zeci de ani înainte ca acestea să fi fost materializate. În cărți, articole și studii ulterioare, el a prezis chiar și renumitul ***„virus al mileniului“ („Millennium Bug“)*** și invenții moderne printre care se numără și telefonul mobil.

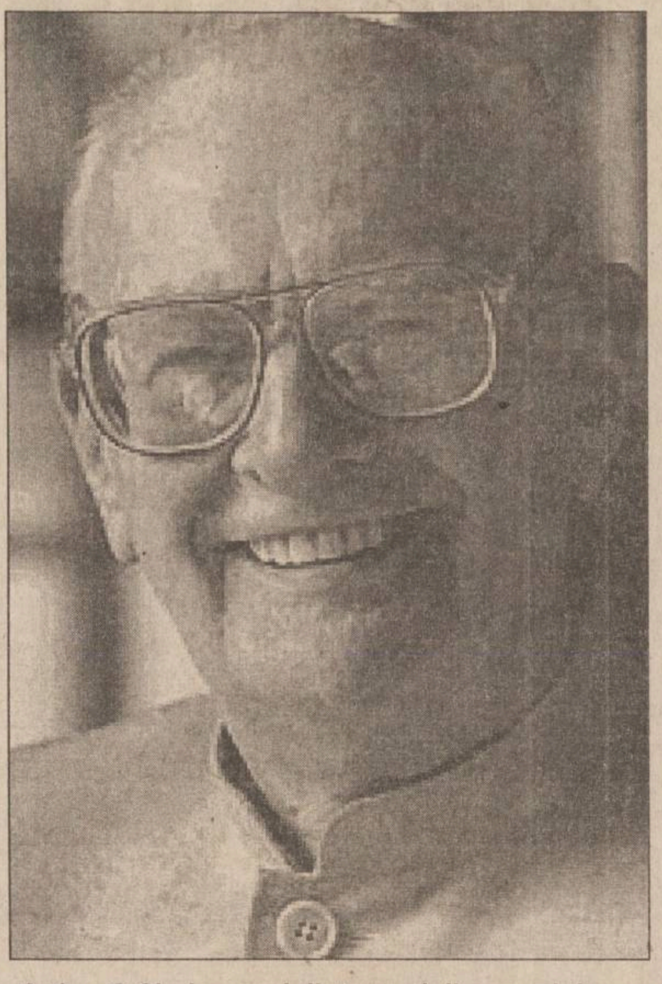

Arthur C.Clarke, unul dintre puținii oameni de pe Terra pentru care viitorul nu mai are taine

Viziuni adeverite

1. Naveta spațială

În „Odiseea spatială 2001“, dr. Heywood Floyd apelează la o navetă spațială pentru contacta o navă de dimensiuni ceva mai mari. Astăzi, navetele spatiale produse da NASA au intrat deja în realitatea obișnuită.

2. „Avem o problemă“

HAL, calculatorul din „Odiseea spațială 2001“, îi anunță pe astronauti că ceva este în neregulă spunînd: ***„Avem o problemă“ („We have a problem“).*** În timpul misiunii Apollo 13 din 1970, echipa i-a spus celui ce se ocupa de controlul misiunii: ***„Houston, avem o problemă“ („Houston, we have a problem.“).***

3. Calculatoarele superperformante

În „Odiseea spatială 2001“, HAL îi bate pe astronauti la șah și le spune că știe să joace mai bine decît orice ființă umană. În 1997, super-calculatorul creat de IBM, ***Deep Blue***, l-a bătut la șah pe campionul mondial ***Gary Kasparov.***

4. Îmblînzirea atracției gravitaționale

În „Odiseea spatială 2001“, nava Discovery apela la ***„manevra perturbării“*** pentru a îmblînzi atracția gravitațională a planetei Jupiter și a „proiecta“ nava pe ruta spre Saturn. NASA a utilizat aceeași manevră în ani '80 în timpul experimentelor Voyager.

5. Videofonul

În celebrul film din 1968, un membru al echipajului apelează la un videofon pentru a suna acasă și a vorbi cu fiica lui. Astăzi, această invenție ce combină proprietățile unui video cu cele ale unui telefon este folosită în conferințele oamenilor de afaceri.

6. Sateliții

Cu cîtiva ani în urmă, sir Arthur Clarke declara: ***„Mă mîndresc oarecum cu faptul că sateliții folosiți în comunicații sînt plasați exact în locurile pe care eu le sugerasem în 1945.“*** Astăzi, sintagma ***„Clarke orbit“ (orbită Clarke)*** a devenit un termen uzual în descrierea poziționării unui satelit.

7. Propulsarea ionică

În „Odiseea spatială 2001“, „propulsarea ionică“ era folosită pentru a pune în mișcare o navă spațială. Aceeași forță a fost folosită acum doi ani la lansarea navei ***„Deep Space One“***.

8. Calculatoarele de buzunar

În filmul inspirat de cartea lui Clarke, ***dr. Floyd*** utilizează un fel de „agendă“ pentru a accesa în mod automat jurnale de știri actualizate. Astăzi, calculatoarele de buzunar și serviciile de tipul Teletext și Oracle nu mai sînt de mult o noutate.

9. „Virusul mileniului“

Conform declarațiilor lui Clarke, romanul său „The Ghost From The Grand Banks“ din 1990 ***„poate fi considerat prima sursă din afara literaturii tehnice care a descris virusul mileniului“.***

Solutia descrisă de Arthur C. Clarke în cartea sa a fost utilizată în mare măsură la reprogramarea calculatoarelor anul trecut.

10. Proiectul Spaceguard (de supraveghere a spațiului)

Acum 30 de ani, Clarke descria în „Rendezvous With Rama“ un meteorit de foc ce se apropia vertiginos de nordul Italiei - acesta a fost începutul proiectului Spaceguard în literatură. Cu patru ani în urmă, Marea Britanie a lansat propriul ei proiect ***„Spaceguard UK“***, încercînd să prevină coliziunea unor asteroizi giganti cu Pămîntul.

12. Telefoanele mobile

În anii '60, Arthur Clarke a prezis că într-o bună zi oamenii vor putea fi contactați oriunde pe glob cu ajutorul unor telefoane prinse de încheietura mîinii. Deși nu sînt încă de mărimea unui ceas, telefoanele mobile miniaturale au invadat societatea contemporană.

Descoperirea videofonului a fost anticipată de o secvență din filmul „Odiseea spațială 2001“

Rateurile lui Clarke

1. Ascensoarele spațiale

Pe la sfîrșitul anilor '70, Clarke sustinea că în viitor satelitii ar putea fi „conectati“ de Terra cu ajutorul unor cabluri uriașe, pe care încărcătura ar putea fi transportată prin mijloace pur mecanice. În opinia scriitorului, această metodă ar fi permis economisirea unor sume enorme, destinate transportării omului în spatiu.

Astăzi, nu există nici un proiect al cărui scop este punerea în aplicare a unui asemenea plan, însă oamenii de știință sustin că teoria este plauzibilă.

2. Primii pași pe Marte

În cartea sa din 1971 - ***„Transit of Earth“***- Clarke prezicea că primul om va păși pe Marte în 1994. Totuși, am putea fi considerati norocoși dacă prima navă spatială coordonată de o ființă umană aterizează pe Marte pînă în 2010.

3. Coloniile spațiale

În cartea sa ***„Profiles of the Future“*** din 1953, Clarke prezicea că omul va coloniza sistemul solar, construind comunități spatiale permanente, pînă în 2000. Recent, el a rectificat această declarație, afirmînd: ***„Războiul din Vietnam a amînat realizarea acestui proiect, dar primele colonii lunar vor apărea în jurul anului 2020.“***

4. Primul om pe Lună

Nu cu mult timp în urmă, Arthur C.Clarke declara: ***„Credeam că sînt mai mult decît optimist cînd scriam în „The Sentinel“ că prima misiune lunară va avea loc în 1978.“***

În realitate, ***Neil Armstrong*** și ***Buzz Aldrin*** au făcut respectivul pas istoric cu nouă ani înainte de data prezisă de Clarke. ■

Liz Hurley, bună de plată

■ *ea va trebui să dea o sută de mii de dolari sindicatului actorilor americani pentru că a preferat să rămînă o „spărgătoare de grevă“*

Actrița britanică ***Liz Hurley* (foto)**, una dintre ambasadoarele firmei de cosmetice ***Estée Lauder,*** a anunțat, duminică seara, că acceptă să plătească o amendă totală de aproximativ 100.000 de dolari sindicatului actorilor americani, organism care a etichetat-o drept ***„spărgătoare de grevă“***.

Liz Hurley și-a prezentat deja scuzele către ***Screen Actors' Guild,*** în luna octombie, și s-a oferit să-i ofere chiar o contribuție, deși a fost „salutată“ de o adunare de peste două sute de actori furioși, la Los Angeles, la premiera ultimului ei film, ***„Bedazzled“***.

Actorii se aflau în grevă pentru a denunta decizia agentiilor de publicitate de a-i plăti o singură dată pentru turnarea unui spot, în loc să îi remunereze pentru fiecare apariție a clipului, cum se întîmpla înainte. Ei au reproșat actriței britanice că a turnat în luna iulie, în plină grevă, o reclamă pentru Estée Lauder. Liz Hurley, de 35 de ani, s-a apărat afirmînd că, locuind majoritatea timpului în Marea Britanie, nu era la curent cu mișcarea sindicalistă. Colegii ei au considerat însă explicațiile și contributiile ei insuficiente și a condamnat-o, săptămîna trecută, la plata unei amenzi suplimentare.

„Deși sînt dezamăgită că juriul nu a luat în considerare proba care demonstra că nu am fost avertizată asupra grevei, mă voi conforma decizie“, a anunțat actrița.

„Sper ca plătind această amendă și nu făcînd apel la decie voi ajuta familiilor membrilor Guild care au avut de suferit în urma grevei și au nevoie de sprijin“, a adăugat ea. Dacă ar fi exlusă din puternica organizație Screen Actors' Guild, actrița ar putea avea probleme cu cariera, dar mai ales în ceea ce privește accesul la filmele cu bugete impresionante.

SFATUL MEDICULUI

Cum tratăm negii

■ *de cele mai multe ori, această afecțiune indică existența unui sistem imunitar slăbit* ■ *vă puteți contamina cu negi și din vestiarele sau dușurile sălilor de sport* ■

Aceste mici protuberante benigne reprezintă niște excrescențe cutanate cauzate de o serie de viruși, responsabili de apariția papiloamelor. La copii, negii sau verucile cele mai frecvente sînt localizate ***la nivelul mîinilor și al picioarelor.*** Nivelul de contagiune depinde de tipul de negi; uneori aceștia pot persista ani întregi sau pot dispărea de la sine, la fel de repede cum au apărut. Ei pot fi localizati în diferite regiuni ale corpului, iar aspectul lor diferă în functie de amplasamentul lor. De cele mai multe ori, apariția negilor indică existenta unui ***sistem imunitar slăbit.***

Contaminarea se face fie prin contact direct, fie prin contact indirect (prin intermediul ***piscinelor,*** al ***vestiarelor***, al ***dușurilor publice***). După contaminare, este recomandată consultarea dermatologului sau a medicului de familie; evitați să atingeți sau să vă scărpinati în regiunea afectată. ***Verucile mîinilor*** (sau negii vulgari) au o suprafată neregulată; ele sînt contagioase sau auto-contagioase prin contact. Localizate deseori în jurul unghiilor, ele sînt adesea dureroase și pot avea un corespondent în regiunea coatelor.

Verucile picioarelor sînt ceva mai profunde și sînt dureroase la apăsare. Durerea pe care ele o generează în timpul mersului este motivată de faptul că sub efectul greutății organismului, ele încearcă să se retragă spre interior.

Diferitele metode de tratare a acestei afecțiuni variază în funcție de localizarea ei:

- ***tratamentul cu azot lichid*** poate fi aplicat în una sau mai multe ședințe;
- ***tratamentul cu acid salicilic*** poate fi aplicat la domiciliu, în conditiile în care sînt urmate recomandările medicului;
- ***tratamentul cu laser CO2*** este încă controversat, deoarece procesul de cicatrizare se realizează mult mai lent, însă este foarte eficient în cazul negilor rezistenți.

PROGRAMUL CINEMATOGRAFELOR

■ **„VICTORIA“:**

orele: 9; 11; 13; 15; 17: ***„Grinci a furat Crăciunul“***. Productie SUA, 2000. Comedie fantastică inspirată de o legendă populară americană. Cu ***Jim Carrey*** și ***Jeffrey Tambor.*** Povestitor ***Anthony Hopkins***. Premieră. Tarif: 15.000 lei (la primul matineu de la ora 9, tarif redus - 10.000 lei).

- ora 19, retrospectiva „Cine-Top 2000“ - ***„Misiune imposibilă 2“.*** Productie SUA, 2000. Thriller cu ***Tom Cruise.*** Tarif 15.000 lei.

■ **„REPUBLICA“:**

orele: 9; 11; 13; 15; 17, retrospectiva „Cine-Top 2000“ - ***„X-Men“.*** Productie USA, 1999. Thriller S.F. cu: ***Hugh Jackman, patrick Stewart, Anna Paquin, Ian McKeller.*** Tarif 20.000 lei (stal); tarif 15.000 lei (numai la matineul de la ora 9).

ora 19, Ciclul „Mari regizori europeni“ - ***„Solaris“.*** Productie Rusia, 1972. Dramă S.F. de ***Andrei Tarkovski.*** Premiul Special al Juriului - Cannes '72. Tarif: 12.000 lei (stal); tarif 17.000 lei (lojă).

■ **„DACIA“:**

ora: 13; 15; 17 (sîmbătă și duminică, orele 11, 13, 15, 17), retrospectiva „Cine-Top 2000“ - ***„Dispari în 60 de secunde“.*** Producție S.U.A., 2000. Thriller cu ***Nicolas Cage*** și ***Angelica Jolie.*** Tarif: 12.000 lei.

■ **CASA DE CULTURĂ STUDENȚEASCĂ - SALA AZUR.**

Vineri, sîmbătă, duminică, luni și joi, 15 - 17 decembrie 2000, ora 16, ciclul „Mari actori“ - ***„De bunăvoie și nesilit de nimeni“.*** Productie SUA, 1999. Comedie sentimentală cu ***Julia Roberts*** și ***Richard Gere.*** Tarif: 8.000 lei.

- ora 18, Ciclul „Mari actori“ - ***„Omul din Lună“.*** Producție SUA, 1999.

Film biografic. Regia ***Milos Formar.*** Globul de Aur 2000 pentru cel mai bun actor de comedie (Jim Carrey). Tarif: 8.000 lei.

- 15 - 18 și 21 decembrie 2000, ora 20, Ciclul „Mari regizori europeni“ - ***„Pădurea de mesteceni“.*** Productie Polonia, 1970. După nuvela lui ***Jaroslav Iwaszkiewicz.*** Dramă cu: ***Daniel Olbrychski*** și ***Olgierd Lukaszewicz.*** Un film în regia lui ***Andrzej Wajda***, cineast distins cu premiul onorific OSCAR 2000 pentru contribuția sa la dezvoltarea celei de a șaptea artă. Tarif 8.000 lei.

TIMP LIBER

■ ***Astăzi, 19 decembrie, orele 17.00,*** în ***sala „Henri Coandă“*** - Palatul Culturii, va avea loc lansarea cărții ***„Culianu, jocurile minții și lumile multidimensionale“*** de ***Nicu Gavriluță,*** apărută la editura „Polirom“. Prezintă: ***prof. univ. dr Ștefan Afloroaei, lect. univ. Liviu Antonesei.*** Moderator - ***muzeograf Vasile Munteanu.***

■ ***Miercuri, 20 decembrie 2000, orele 17.00,*** la sediul ***Centrului Britanic*** din Iasi, str. Păcurari nr. 4, se organizează o activitate metodică pentru profesorii debutanti, intitulată ***„Tradiții britanice de Crăciun“.*** Un grup de elevi de la Liceul „Octav Băncilă“ va interpreta colinde.

■ ***Programul Operei Române Iași:***

- miercuri, 20 decembrie, orele 18.30 - „Concert de colinde“, sustinut de corala ***„Animus“,*** laureată a concursurilor internaționale de la: Paris, Atena, Llangollen, Barcelona, Montreux și Viena. Dirijor ***Valeriu Gâdei.***

■ ***Miercuri, 20 decembrie, orele 17.00,*** în sala „Benjamin Fondane“ a Centrului Cultural Francez, va avea loc o proiecție de film cu spectacole de marionete: ***„Prin ce trăiește omul“*** de ***Lev Tolstoi*** și ***„Printesa fricoasă“*** de ***Cristina Anca Ciubotaru.***

Păpușar ***Arnold Landen.***

COMUNICAT IMPORTANT
RCA 2001 - ASTRA S.A.

Singura societate de asigurare
cu capital majoritar de stat din România
oferă o **reducere de 19%**
pentru toți clienții care încheie asigurarea
de răspundere civilă auto
la sediile societății, **până la data de 31.12.2000.**

Sucursala Iași - str. Gării nr. 4; Ag. Pașcani - str. Moldovei, bl. T5, parter, ap. 5

INFO CLIENT: ASTRA SERVICE 24 - TELEFON: 01/9666 www.astrasig.ro

ASTRA® S.A.
SOCIETATE DE ASIGURARE-REASIGURARE

HOROSCOP

BERBEC ■ Aveți de dat un răspuns celor care s-au arătat sceptici în ce vă privește. În locul dvs., un altul ar trece peste afronturile încasate și și-ar vedea de treabă.

TAUR ■ Costurile pe care le evaluați nu sînt chiar atît de mari, nu puteți scăpa fără nici o cheltuială. Bănuiți pe cei apropiați că se folosesc de numele dvs. în interesul lor.

GEMENI ■ Trimiteți mesaje contradictorii, asta pentru că nici dvs. nu v-ați hotărît asupra strategiei. Asteptați de la alții ceea ce nu puteți dvs. să faceți, și asta vă costă.

RAC ■ Vă aduceți aminte cu nostalgie de vremurile cînd alții depindeau de cuvîntul dvs. Nu ați știut pe cine să vă sprijiniți și ați ocolit oamenii care v-ar fi putut împinge înainte.

LEU ■ Nu v-ați pierdut cu totul răbdarea, cu toate că lucrurile au început să se precipite. Spre surprinderea dvs., aliații de altădată au început să se scuipe ca chiorii.

FECIOARĂ ■ Momentul judecății v-a luat prin surprindere, nu v-ați pregătit apărarea. Știți cînd și unde ați greșit, dar aveți în orice caz circumstanțe atenuante.

BALANȚĂ ■ Veți avea din nou un cuvînt greu de spus, vă prefaceți însă că ați ieșit din joc. Vreți să vedeți cine vă mai acordă atenție atunci cînd nu mai aveți nici o putere.

SCORPION ■ Vă aduceți aminte și de prieteni, poate că ei ar fi vrut să o faceți ceva mai devreme. Nu e exclus să vă schimbați părerea despre un om pe care nu l-ați privit cu atenție.

SĂGETĂTOR ■ Aveti undă verde pentru orice initiativă care nu încurcă socotelile aliaților dvs. Veți ști să vă opriți la timp dacă veți constata că lucrurile iau o altă turnură.

CAPRICORN ■ Nu vreți să recunoașteți un rezultat care vă oripilează, deși sînteți de acord că răul s-a produs. Amînarea nu face decît să întrețină o stare de confuzie între cei de alături.

VĂRSĂTOR ■ Fiecare pas contează, chiar dacă în aparentă nu se produce nici o schimbare. Totul se contabilizează undeva și în cîntarul final fiecare lucru are greutatea lui.

PEȘTI ■ Nu aveți încredere în nici o promisiune, lucrurile se pot schimba de la o oră la alta. Preferați să nu vă agitați, ca să nu stîrniți și alte reacții greu de controlat.

INTEGRAMA ZILEI

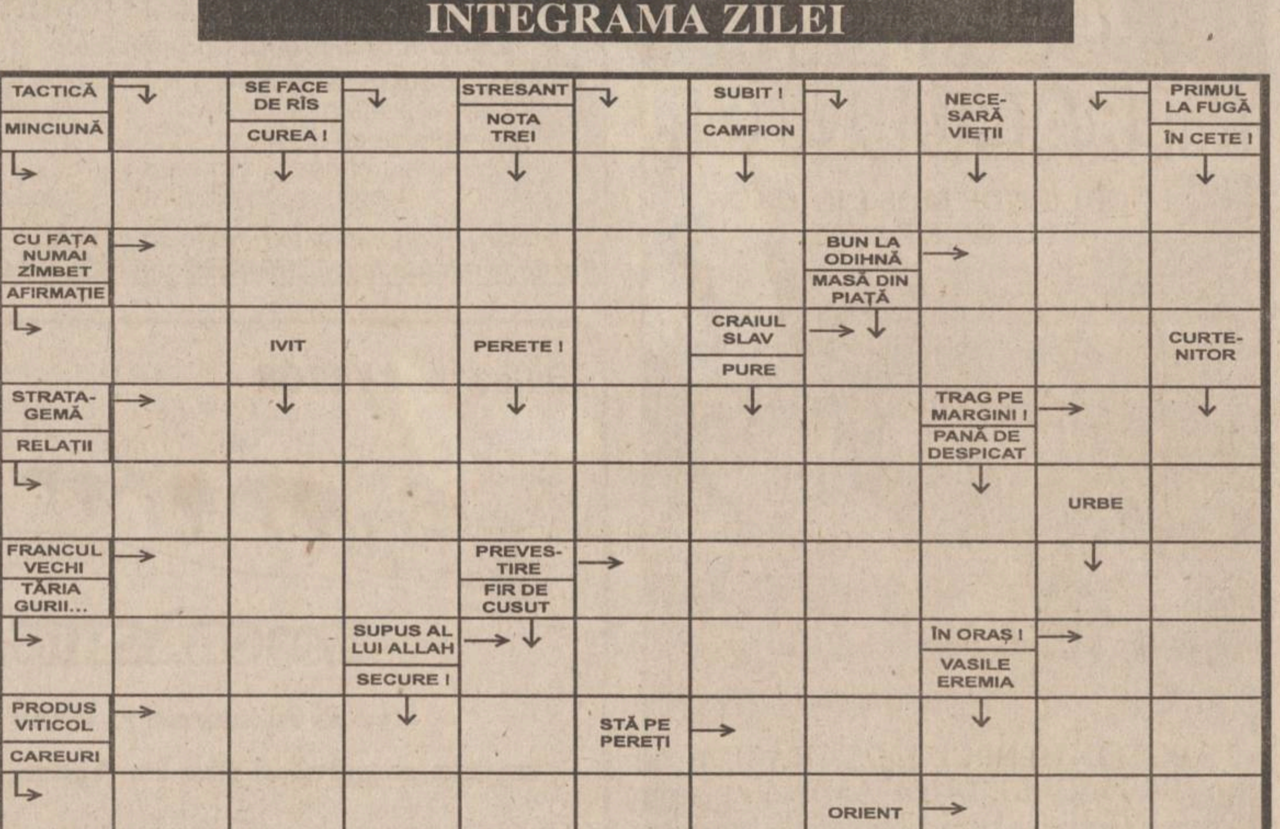

Soluția integramei din numărul precedent: P; S; O; P; A; PARTICULARI; REUMATISME; CALP; RISCA; DE; FALCA; O; CIUTA; AU; AR; S; ORA; ROCA; FIU; INTINAT; ARAMIU; ORI; SCARA; SERIE

AUTO MOTO

VÎNZĂRI

STRĂINE

■ Vînd, urgent, ESPERO 1998 - 85000 km, 1.800 cmc sau schimb cu microbuz persoane, stare excepțională. Tel. 094-616.881. (NT-5041867.1.1)

■ Vînd MERCEDES BENZ C 180, înmatriculat recent. Tel. 095-930.141. (NT-5041864.1.1)

■ Vînd Ford Escort fabricație 1990, benzină. Telefon 094.524237, preț 3000 DM. (Vs.6627599.1.7)

■ Jeep Toyota Land-Cruiser, 1987, înmatriculat; Espero, 1,8 l, 1999, rulaj mic; motocicletă BMW - de poliție, electrică (copii 2-7 ani). Telefon 094/692977. (9595403)

DIVERSE

■ Vînd Ifron și tractor U650. 034 - 354.195, 094 - 513.465. (BC - 9949988.6.9)

■ Vînd Raba 10 tone, izotermă. Tel. 094 - 534.131. (BC - 9949991.5.9)

■ Vînd bănci și geamuri orice tip originale; dezmembrez Forduri Tranzit, 095.325005; 094.397099. (GL-5051932.1.4)

CUMPĂRĂRI

■ Cumpăr orice tip de Dacia. Relații la telefon 094-188234. (BT.3030440.1.15)

■ Cumpăr acte Opel Kadett-Sedam tip E, sau mașină avariată. Ofer preț bun. Telefon 095-324811. (BT.3030645.1.5)

■ Cumpăr Oglinzi Opel Vectra A, cu sau fără suport. Telefon 092/614314. (9594674)

IMOBILIARE

VÎNZĂRI

4 CAMERE

■ Ultracentral, apartament 4 camere (închiriez) plus dependințe, plus garaj. Telefon 094/692977. Ofer două camere la Durău pentru sărbători. (9595403)

CASE

VÎNZĂRI

■ Vindem urgent casă frumoasă, deosebită, centrul Panciului, tot confortul, preț 7.000 $. Tel. 037/636283, fără sîmbăta. (VN-14bf14.1.3)

■ Vînd vilă în Pașcani. Accept ca modalități de plată și compensări sau schimb cu apartament Iași. Telefon 032/762327, 032/765451, 094/622673. (9594508)

■ Vilă, teren, vie, încălzire modernă, două garaje, apă canal, două bucătării, zonă deosebită. Telefon 032/221697, 094/529396. (9594536)

CUMPĂRĂRI

■ Persoană fizică, cumpăr urgent apartament 3 camere, decomandate, et. 1-3, bloc cu patru nivele, Tătărași, Podul de Fier, Tg. Cucu. Telefon 032/271447. (9594578)

TERENURI

VÎNZĂRI

■ Vînd teren 2.300 mp stațiunea Slănic Moldova, toate facilitățile. Tel. 039/634981. (BR-R3835618.1.5)

"Referitor la anunțul publicitar pentru vînzarea pachetului de acțiuni deținut de **MINISTERUL AGRICULTURII ȘI ALIMENTAȚIEI** la S.C. PODGORIA COPOU S.A. județul Iași și concesionarea terenurilor agricole aflate în patrimoniul **AGENȚIEI DOMENIILOR STATULUI** și în administrarea aceleiași societăți comerciale, publicat în cotidianele "Adevarul" și "Monitorul de Iași" din data de 30.11.2000, instituțiile implicate anunță suspendarea procesului de privatizare/ concesionare motivînd aceasta cu necesitatea majorării capitalului social al societății cu suma de 730.215 mii lei, stabilită de Curtea de Conturi Iași, conform procesului verbal încheiat în data de 05.12.2000. De asemenea, pe rolul Curții de Apel Iași se află dosarul nr. 5003 privind obținerea unei Ordonanțe președințiale de anulare și suspendare a procesului de privatizare pîna la efectuarea majorării capitalului social".

AGENDA ȘCOLI ȘOFERI

OFERTĂ SPECIALĂ DE SĂRBĂTORI !

Cu numai **650.000 lei** (fără benzină) puteți beneficia de o școlarizare pentru obținerea permisului de conducere la

ȘCOALA DE ȘOFERI AUTO-GALAXY

ATENȚIE ! PLATA SE POATE FACE ÎN 10 RATE

Informatii și înscrieri la sediul școlii: str. Mitropolit Varlaam 54 (Grupul Școlar Nicolina) Telefon: **237858 ; 094/215044**

DRUMUL DE LA PIETON LA ȘOFER

ȘCOALA DE ȘOFERI cat. B

MICO-TOTAL

ȘCOLARIZARE GRATUITĂ
(se achită numai benzina)

DACIA — OPEL VECTRA

Înscrieri: ➢ Str. A. Panu nr. 13 (între BRD și Poliția Municipală)
➢ Str. Costăchescu (între RAJAC și Poliția Județeană – Copou)
TEL.: 125708, 094/989501

OFERTĂ VALABILĂ ÎNCEPÂND CU 14.11.2000 • LOCURI LIMITATE •

AGENDA AUTO

IOROM TRADING

Reprezentant al firmelor:
UAMT - GEROM - ROMAN
ROMRADIATOARE
ISECO - ASAM - COMPA

Comercializează piese auto
OLCIT, DACIA, ARO, TV
SAVIEM - RABA - AB - IKARUS - TRACTOR

Str. Păcurari 129 tel. 252 900

NOU! ANDO

Tel./Fax: 236300
Distribuitor:
PULSOR - pompe auto
ALTUR - seturi, pistoane auto
ADAOS:
En gros: 5%
En detail 15%

INTERNATIONAL COMPLEX SERVICE S.A.

vinde autoturisme **DAEWOO**
piese de schimb, accesorii auto, carburanți, lubrifianti, consignatii autoturisme.
• reparații, garantie si post garantie, întretineri periodice pt. DAEWOO și OLTCIT.
• INSPECȚII TEHNICE PERIODICE PT. TOATE TIPURILE DE AUTOTURISME.
Calea Chișinăului nr. 45, tel. 137620, fax: 233296
Internet - http://home.dntis.ro/iscicssa/index.html

TOFAN GRUP

luni - vineri 8-16
Bd. Primăverii nr. 72
(lîngă Stația de Salvare)
☎ 032/251837, 236257

AUTO ROLLA

SERVICE
cumpara auto Vest peste 1984, accidentate, neînmatriculate și defecte
vinde piese noi și second hand pentru mașini Vest și execută lucrări de mecanică, tinichigerie, vopsitorie profesional garantate.
Sos. Buzău - Rm. Sărat km. 3
Tel/fax 038/710.848, 038/540.379

SC "COMEX CETRA" SRL

Piese auto originale
FIAT IVECO
Piese schimb autoutilitare Peugeot; Citroen; VW; Mercedes
Iași -Sos. Păcurari 88 (după PECO)
Tel: 094/596867; Tel/Fax: 032/257888

Professional security systems MOLID

- Sisteme de alarma auto, imobile, supraveghere incendii
- Sisteme de control acces
- Sisteme de supraveghere video
- Interfoane si videointerfoane
- Detectoare de gaz metan
- Bariere antifurt
- Dispecerat de supraveghere cu interventie inarmata.

NOU! CASE DE MARCAT FISCALE !

Bd. Copou, nr. 3
telefon: 032-21.66.71
fax: 032-21.45.64
e-mail: molid@opsynet.com

Ce-i al tau trebuie sa ramana al tau !

ROMIL SERVICE SRL

DEALER AUTORIZAT FIAT

Show Room:
B-dul T. Vladimirescu 4, IASI
Tel: 032 232665, 032 216800
Service:
Sos. Iasi-Tomesti km 2
Tel: 032 136160

FIAT
• Autoutilitare si autoturisme din gama *FIAT*
• Sistem de leasing
• Garantie si postgarantie
• Piese de schimb originale
• Uleiuri *FIAT*
• Anvelope *PIRELLI*

Farmaciile IASSYFARM

• **FARMACIA DACIA 1**
B-dul Dacia nr. 32
Luni-Vineri: 7.00 - 20.00
Sîmbătă: 8.00 - 14.00
Duminică: 8.00 - 12.00
Sfaturi medicale:
joi: 13.30 - 15.30
☎ 153.498

• **FARMACIA NICOLINA**
Str. Sălciilor, bl. 828
Luni-Vineri: 7.00 - 20.00
Sîmbătă: 8.00-14.00
Duminică: 8.00-12.00
☎ 122.782

• **FARMACIA STUDENȚEASCĂ**
Pol. Studenți și Elevi
Str. Toma Cozma 3
Luni-Vineri: 7.00 - 20.00
☎ 258.435

• **FARMACIA TĂTĂRAȘI**
Str. V. Lupu 8, bl. D3
Luni-Vineri: 7.00 - 20.00
Sîmbătă: 8.00-14.00
Duminică: 8.00-12.00
☎ 172. 867

• **FARMACIA SF. PARASCHEVA NON STOP**
Piata Unirii 3
Sfaturi medicale:
Marți: 13.30 - 15.30
☎ 116.029

• **FARMACIA GRĂDINARI**
Str. V. Lupu 160, bl. G3
Luni-Vineri: 7.00 - 20.00
Sîmbătă: 8.00-14.00
Duminică: 8.00-12.00
Sfaturi medicale:
Luni, Miercuri si Vineri: 16.30-18.30
☎ 175.457

• **FARMACIA INDEPENDENȚEI**
Bd. Independentei 23
Luni-Vineri: 7.00 - 20.00
Sîmbătă: 8.00-14.00
Duminică: 8.00 - 12.00
Sfaturi medicale:
Marti: 11.00-13.00
☎ 116.408

• **FARMACIA PRIMĂVERII**
Pol. Industrială
Str. Primăverii 14
Luni-Vineri: 7.00 - 20.00
Sîmbătă: 8.00 - 13.00
☎ 136.971

• **FARMACIA PODU ROȘ NON STOP**
Str. Socola 9, bl. E1
Sfaturi medicale:
Joi: 10.30 - 12.30
☎ 132.293

• **FARMACIA PODUL DE FIER**
Str. Tudor Vladimirescu, bl. 306
Luni-Vineri: 7.00 - 20.00
Sîmbătă: 8.00 - 13.00
Duminică: 8.00 - 13.00
Sfaturi medicale:
Vineri: 14.00 - 16.00
☎ 218.323

• **FARMACIA CENTRALĂ**
Pașcani,
str. Ștefan cel Mare 118, bl. A4
Luni-Vineri: 7.00 - 20.00
Sîmbătă: 8.00 - 14.00
Duminică: 8.00 - 13.00
☎ 764.059

• **FARMACIA SF. SPIRIDON**
Pol. Municipală
Luni-Vineri: 7.00 - 20.00
☎ 115.224

• **FARMACIA PODU ILOAIEI**
Podu Iloaiei Bl.4
Luni-Vineri: 7.00 - 20.00
Sîmbătă: 8.00 - 14.00
☎ 740.175

• **FARMACIA PETRU RAREȘ**
Hîrlău, str. Ștefan cel Mare 12, bl. 11
Luni-Vineri: 7.00 - 20.00
Sîmbătă: 8.00 - 14.00
Duminică: 8.00 - 12.00
☎ 720.378

• **FARMACIA BUCIUM**
Str. Bucium nr. 19, bl. B21
Luni-Vineri: 7.00 - 20.00
Sîmbătă: 8.00 - 14.00
Duminică: 8.00 - 12.00
Sfaturi medicale:
Luni și Miercuri: 14.00 - 16.00
☎ 130.522

Cîștigătorii marilor premii oferite de IASSYFARM sînt:
■ Premiul I - BALAȘA DANIELA ■ Premiul II - BULEARCĂ ADRIANA ■ Premiul III - MARDARE RODICA, toți din IAȘI
Alți 17 norocoși ieșeni au cîștigat premii de fidelitate.

SOCIETATEA ROMANA DE RADIODIFUZIUNE

RADIO IASI

În miezul evenimentelor prin **Radio Iași**

Buletine de știri la:
6.00; 8.00; 9.00; 11.00; 12.00; 15.00; 18.00

Sinteza informativă a zilei la ora 21.00.

TURISM

TOTEM TURISM — Agent IATA

Str. Păcurari, nr. 8 (la 50m de Biblioteca M. Eminescu)
tel/fax: 032/213545, fax 032/217380 office@totem.ro, www.totem.ro

BILETE DE AVION

MAREA BRITANIE	
Londra	279
Manchester	284
Dublin	260
ȚĂRILE NORDICE	
Helsinki	284
Stockholm	260
Göteborg	304
Oslo	285
Copenhaga	261
BENELUX	
Bruxelles	238
Amsterdam	252
Luxemburg	380
EUROPA CENTRALĂ - BALCANI	
Budapesta	162
Praga	173
Varsovia	172
Atena	166
Salonic	166
Istanbul	202
CANADA	
Montreal	389
Toronto	466
Vancouver	551
ORIENTUL MIJLOCIU - ASIA - AFRICA	
Delhi	676
Dubai	451
Karachi	469
Lahore	679
Bombay	656
Islamabad	679
Casablanca	399
Tel-Aviv	314
GERMANIA	
Hamburg	284
Stuttgart	261
Münich	266
Berlin	279
Frankfurt	279
Dusseldorf	279
AUSTRIA	
Viena	279
ELVEȚIA	
Zürich	279
Geneva	284
ITALIA	
Roma	266
Venetia	314
Florenta	247
Napoli	351
Bologna	247
Verona	247
Milano	266
Ancona	314
Genova	314
SPANIA	
Madrid	237
Barcelona	237
PORTUGALIA	
Lisabona	284
FRANȚA	
Paris	238
Marsilia	314
Nisa	284
Lyon	314
Strassbourg	380
STATELE UNITE	
New-York	371
Washington	428
Atlanta	475
Miami	475
Boston	428
Chicago	409
Detroit	428
Houston	475
Los Angeles	570
San Francisco	570
Philadelphia	428
Dallas	475

Ofertă valabilă pentru rezervări și achitarea integrală pînă la 30 ianuarie 2001

REVELION RARĂU
Hotel Alpin
Rate fără dobîndă pînă în martie 2001!

ITALIA, SPANIA, ANGLIA
Vize în regim expres garantate!
Acte minime!

AUTOCAR... Plecări din Iasi!
DOUBLE T · EURO TIME · ATLASSIB · Touring · EUROPABUS
Italia, Elvetia, Germania, Spania, Franta, Portugalia, Anglia, Austria, Scandinavia, Benelux, Irlanda, Maroc, Ungaria

www.icar.ro, icar@icar.ro

ICAR TOURS
CĂLĂTORII FERICITE!
Galeriile Comerciale: Bd. Ștefan cel Mare; Tel.: 216.319, 276.997, 276.978; Fax: 217.160.
str. C. Negri nr 43 - parter; tel. 210.467, 213.746

Agenția **ALMA-LUX**
REVELION: PUTNA 1.725.000 lei/pers. perioada: 30.12.2000-02.01.2001.
Asigură servicii de: cazare, Masă Revelion, Carnaval Sf. Vasile, pensiune completă
Excursii externe: Grecia; Grecia-Italia; Franța
Relații la telefon: 213.025; 094/648983.

EUROPA
Bilete de avion
Tel.: 032-216.319, 092-468.036

BILETE DE AVION
KLM CENTER
Iași, World Trade Center, mezanin 2
tel. 032-218.393, fax: 032.217.160
e-mail: klm@mail.dntis.ro

BILETE DE AUTOCAR
ITALIA
GERMANIA
SPANIA
FRANȚA
ANGLIA
PORTUGALIA
Galeriile Comerciale: Bd. Ștefan cel Mare
tel.: 216.319; fax: 217.160
Str. Costache Negri nr. 43 - parter
tel.: 210.467, 213.746

ULTIMA ORA! REVELION LA VIENA
29.12 - 04.01
450 USD
ATLANTIC TURISM COMPANY
☎ 213.872, 224.590

REVELIONUL MILENIULUI
Petreceți cumpăna dintre Milenii împreună cu noi la:
Extern: GRECIA - Atena; Grecia-Circuit; Austria; Cehia; Franța; Thailanda; Singapore; Dubai; Iordania; Spania; Anglia; Egipt; Ungaria; Turcia.
Intern: Vatra Dornei; Durău; Sovata; Tușnad; Slănic Moldova; Felix; Herculane; Brașov; Sinaia; Predeal; Sîngeorz Băi; Borsec; Eforie Nord.
Informații și înscrieri la: OLIMP 1: Tel: 215524, 215539; OLIMP 2: Tel: 217170

BILETE DE AVION
Orice destinație! Rezervări GRATUITE!
OFERTA ZBOARĂ!

OFERTE SPECIALE!

Amsterdam:	265 USD	Barcelona:	249 USD
Atena:	175 USD	Bruxelles:	250 USD
		Madrid:	249 USD
		Paris:	250 USD

Tarife dus-întors, fără taxe de aeroport.

Bologna, Copenhaga, Dublin, Frankfurt, Geneva, Helsinki, Londra, Lisabona, Manchester, Milano, Nice, Oslo, Roma, Stockholm, Toulouse, Zurich

Ce e special la aceste destinații?
PREȚUL! 299 USD
Tarif dus-întors, fără taxe de aeroport.

ROMÂNIA, Iași - 6600
NET 1: Piața Unirii 6 - Mezanin
Tel/Fax: 032-233.503 / 213.450
NET 2: Hala Centrală - Etaj 1
Tel: 032-219.543, Int. 203
E-mail: net@netours.ro
Internet: www.netours.ro

Tu știi când, noi știm unde!
NET COMPANIA DE TURISM

Cliven Turism
Italia-Franta-Spania
24.01.2001 680 USD
EURO TIME
Bucuresti - Paris
170 DEM (dus) 290 DEM (d-î)
OGNIVIA
CURSE AUTOCAR ITALIA
120 USD (dus) 190 USD (d-î)
Iași, Str. Ștefan cel Mare (lîngă Casa Vanda)
032/258.386, 258.324, cliven94@usa.net

SIMIAN
REVELION 2001
INTERN: VATRA DORNEI-hotel, DURĂU-hotel și vilă, SOVATA-hotel, TUSNAD-hotel, BORSEC-vilă, PREDEAL-hotel, BREAZA-case private, SINAIA-hotel, BUȘTENI-hotel, FELIX-hotel, HERCULANE-hotel.
EXTERN: UNGARIA-Budapesta, AUSTRIA-Viena, FRANȚA-Paris, SPANIA-Madrid, GRECIA-Atena, TURCIA-Antalya, CIPRU-Larnaka, EMIRATELE ARABE-Dubai, EGIPT-Hurghada, TUNISIA-Monastir, MALTA, ISRAEL.
TRANSPORTURI INTERNAȚIONALE cu autocare de lux (ITALIA, FRANȚA, GERMANIA, SUEDIA, AUSTRIA, GRECIA)
Italia, Germania și Franța - plecări din Iași
Str. Anastasie Panu 1A (lîngă CEC - Hala Centrală), tel: 032/215393, 094/571720

AGENDA DE CONSTRUCȚII ȘI AMENAJĂRI

SIGURANȚA • DURABILITATE • CONFORT

IMPEX AMICII SRL
IAȘI, str. Popăuți 2-4, tel./fax 032/162171

- Construcții
- Proiectare
- Tîmplărie
- Confecții metalice
- Materiale de construcții

SIGURANȚA • DURABILITATE • CONFORT

PEREGRINUS ☎219.673
JALUZELE
import Olanda
Sunflex
Prețuri NEGOCIABILE!
măsurători GRATUITE · montaj GRATUIT · posibilități de plată ÎN RATE

ROM EST GEALAN
- tîmplărie PVC
- tîmplărie aluminiu
- mobilier birou
- amenajări și decorațiuni interioare

Iași, Șos. Iași - Tomești km. 1, tel. 032-232469, fax 233290

Elit cont Tudor
importator direct din SUA de MATERIALE PENTRU
JALUZELE VERTICALE
Vă oferă o gamă variată de peste 200 de nuanțe și țesături.
Sediul se află în incinta SERVICE AUTO Codrescu, cu intrarea prin str. Sărăriei.
Pentru montări la domiciliu sunați la: Tel./Fax 032/116320; 276333
Mobil: 093/158810 ; 095/158810

melcret fonoterm
Tîmplărie din PVC și aluminiu cu TVA 0%
în condițiile ordinului Ministrului de Finanțe nr. 1026 din 20.07.2000
MELCRET FONOTERM
B-dul Poitiers 14
tel. 032-231023

HOLLY DESIGN
TÎMPLĂRIE DIN ALUMINIU

zonă fixă	zonă mobilă	
45 $	79 $	- Fără rupere termică, cu geam de 4 mm
63 $	98 $	- Fără rupere termică, cu geam termopan
99 $	158 $	- Cu rupere termică și geam termopan

TONETE STRADALE CAPSULATE
Din aluminiu și geam de 4 mm - 5.970.000 lei
MOBILIER LA COMANDĂ MONTAJ și TVA - inclus în preț
Iași, str. Împăcării 2, tel. 094-630138

S.C. JET CONSTRUCT S.A.
Execută la comandă:
⇨ TÎMPLĂRIE PVC cu geam termopan
⇨ AMENAJĂRI INTERIOARE
Str. Mașinii nr. 3 (parter cămin "Moldoconstruct")
TEL./FAX: 032/231.598;
MOBIL: 093/308.849 093/154732

GRUPUL DE FIRME ROMFIN
ROMFIN TRADE
Bd. Copou nr.4 Tel.032/214.090
Tâmplărie din Aluminiu și Amenajări Interioare
Bd. Copou nr.4 Tel. 032/214.090

La Petrică
Totul pentru casa ta
De la PARCHET la TAVAN, prețuri pentru orice buzunar.
✓ gresie porțelanată Italia - 215.000 lei/m^2
și azi la prețul de ieri
tel.: 217.868, Șos. Păcurari 70

EURO-DAN JALUZELE
✓ ORIZONTALE din aluminiu
✓ VERTICALE din material textil din aluminiu
✓ RULOURI EXTERIOARE PVC sau aluminiu
Iași, Sf. Andrei 13, tel./fax 114318

S.C. COMAT S.A.
Cel mai mare angrosist din Moldova
Oferta cu cele mai căutate prețuri!
- Aparataj electric de joasă tensiune
- Surse de iluminat
- Cabluri electrice
- Materiale de construcții
- Ciment, Carbid
- PAL, PFL

Iași, str. Sergent Grigore Ioan nr. 7, tel.156.300 -int. 130, fax: 157.261

TOP SHOP
- VOPSITORIE ÎN CÎMP ELECTROSTATIC
- AMENAJĂRI INTERIOARE
- ORICE TIP DE MOBILIER LA COMANDĂ (comercial, birouri, baruri, restaurante, mic mobilier etc.)

IMPORTANT!!! PLATA SE POATE EFECTUA ȘI ÎN RATE!
Str. Ipsilanti nr. 19, tel. 032-113322, fax: 032-117116

PARASOL marcă Tehnotend srl
JALUZELE Tecnolight® Italia
VERTICALE - 200 CULORI
-ȚESATURI LAVABILE, ANTISTATICE
ORIZONTALE - 50 CULORI
-AI ELOXAT, PERFORATE ,1 SAU 2 FEȚE
MONTAJ GRATUIT
PREȚURI DE PRODUCĂTOR
Expoziție: Str. Cucu, nr.19(Podu de Fier)
Tel.: 277.501, 094-277.721, 095-589.286

NOU
în Bacău cel mai mare
DEPOZIT DE GEAM
float, clar, colorat, reflectorizant, antiefracție
GLAVERBEL ȘI SAINT GABAIN.
SC FLAIR SRL BACĂU
C-lea Bîrladului/23; tel/fax: 034/112.046; 117.510; mob:093/247.770

SERVICII MEDICALE

• ECHOMED
Obstetrică - ginecologie

Medici primari: Șefan BUȚUREANU, Maria AKAD, Alexandra OVĂNESCU, Maricica PĂVĂLEANU
■ **ECHOGRAFII:** diagnostic de sarcină, depistarea sexului fetal, afecțiuni ale sînului, ficat, rinichi, pancreas.
■ **Chiuretaje uterine**
■ **Tratamente pentru sterilitate** (feminină și masculină)
■ **Teste** pentru sarcină (3 min.)
■ **Contracepție** orală și montări sterilete
■ **Colposcopii.**
■ **Cauterizări** - biopsii uterine și de col.
■ **Examene citologice**: citodiagnostic, secreții vaginale, secreții uretrale, spermograme, teste postcoitale
Consultații asigurate de profesori universitari și medici specialiști de înaltă competență profesională.
Șos. Păcurari nr. 4, corp anexă la bl.590A (vis-a-vis de Oficiul PTTR)
☎251927 (fax) ; 094-216.467

• Cabinet de oftalmologie și optică medicală
SC MEDOPTICA SRL
Socola nr. 8 (lîngă 1001 Articole)
CONSULTAȚII CU APARATURĂ COMPUTERIZATĂ
- Prescripții ochelari, lentile de contact (medicale și estetice)
- Consultații și tratamente oftalmologice
- Optică medicală (inclusiv lentile plastic, bifocale, progresive - Zeiss și Essilor)

Medici care asigură consultații:
Dr. Anghel Kreolla
Dr. Pepelea Lucia
Dr. Scînteie Mira
Dr. Tarasi Carmen
Dr. Dimofte Doina
Dr. Constantin Cătălin
Program:
luni - vineri: 9 - 19
sîmbătă: 10 - 14
Pentru programări și informații sunați la
☎ 218347

• PRO FAMILIA
Laborator analize medicale efectuează orice investigație de laborator, executate de profesori universitari
Str. Țuțora 11C, sc. D
Program: zilnic: 7.00-18.00
sîmbăta și duminica: 9.00-11.00
☎230.431

• POLICLINICA PROFESMED
str. VASILE CONTA nr. 18 (vizavi de policlinica Municipală, Piața Sf. Spiridon)

CONSULTAȚII ȘI TRATAMENTE ÎN TOATE SPECIALITĂȚILE
Se efectuează și: ANALIZE DE LABORATOR cu aparatură și reactivi din import; CHIURETAJE - metoda modernă prin aspirație; ECOGRAFII; ACUPUNCTURĂ în afecțiuni neurologice; TRATAMENTE BIONICE în afecțiuni dermatologice, osoase, neurologice; TRATAREA obezității, impotenței sexuale, infertilității, tulburărilor de creștere. Medicii Policlinicii sunt nume sonore ale medicinii ieșene, în majoritate profesori universitari. Prețurile percepute pentru consultații și analize sunt cele mai reduse.
☎ 213 226

• BIO PAN
CENTRU MEDICAL

Cabinet cu contract Casa de Asigurări de Sănătate
- Rețete compensate
• UROLOGIE, SEXOLOGIE, CHIRURGIE, OBSTETRICĂ - GINECOLOGIE, FIZIOTERAPIE, MEDICINĂ DE FAMILIE, ECOGRAF COLOR COMPUTERIZAT
Medici primari
Urologie-Sexologie:
- Dr. Constantin Liviu Panainte (doctor în științe medicale). Mici intervenții chirurgicale și urologice, cistoscopii, cauterizări, sterilitate ☎ 095-643908
Pneumologie:
Dr. Constantin Panainte - consultații, scopii și grafii pulmonare ☎ 032-211535
Ginecologie:
Dr. Ioan Bunea ☎ 094-622567
Dr. Monica Holicov ☎ 094-606420
Contracepție orală, montări sterilete, cauterizări, tratamente sterilitate, chiuretaje.
Medicină de familie:
Dr. Nicolae Mihu ☎ 093-390279
Dr. Ioana Florea ☎ 094-533830
consultații medicină generală, înscrieri pentru medic de familie
Str. V. Alecsandri 9B, ap.1
☎ 032/210.728
Zilnic: 10.00-18.00
Sîmbăta: 10.00-12.00

MEDICAL CENTER THEMIS-ART Iași
OBSTETRICĂ-GINECOLOGIE
(cabinet de lux)
str. Luca Arbore 10A

• Consultații, ecografii, laborator și tratamente diverse (montat sterilete, cauterizări, chiuretaje cu anestezie generală, alte intervenții chirurgicale) - dr. NADOLU Gheorghe.
• Tratamente cu LASER, aparatură ultramodernă cu efect selectat pentru recuperare și boli, aparținînd următoarelor domenii de specialitate: dermatologie, ginecologie, neurologie, ORL, ortopedie, reumatologie, etc. - dr. BOTEZ Mihai.

☎/fax 250929

• LASERO-TERAPIE
Specialiști în LASER , recunoscuți de Harward Medical School - Boston, efectuează tratamente ultra moderne cu laser pt. copii și adulți, la cabinet și domiciliu
• URGENȚE : gripă, viroze respiratorii, bronșiolite, astm bronșic, fracturi, traumatisme musculo-scheletale, torticolis, lumbago, migrene, arsuri, dureri faciale și trigeminale, laringite, afte bucale, paralizii.
• BOLI RESPIRATORII
• AFECȚIUNI ORL: faringo-amigdalite, rinite alergice, rino-adenoidite, otite, sinuzite, zgomote în urechi, surditate.
• BOLI REUMATISMALE : artrite, artroze, epicondilită, achilodinie, decubitus, dureri la masticație, calcificări calcaneene
• BOLI DE PIELE: dermatite, eczeme, cangrenă, plăgi, flebite, hematoame, herpes, furunculoză, chelie
• ALTE AFECȚIUNI: acnee, cicatrici, dureri de stomac, cistite, dismenoree, stimulare psihică și regenerare.
AVEȚI ÎNCREDERE ÎN MEDICINA MILENIULUI III !
Sunați acum:
☎094-849637, 251.117, 232.807

• CABINET STOMATOLOGIC DentaPro
Dr. Lucian TEOFANESCU medic specialist stomatologie generală **Dr. Loredana PRISTAVU** medic specialist ortodonție

■ consultații GRATUITE!
■ refacerea ZIMBETULUI plăcut cu materiale identice cu dinții naturali
■ nopți LINIȘTITE, fără grija durerilor de dinți
Programează-te ACUM la ☎ 115521.
Str. Rafael nr. 4 (pe str. Sărărie, vis a vis de Liceul Economic 1)
Program:
Luni-Miercuri: 8.00-20.00
Marți, Joi, Vineri: 14.00-20.00
Simbătă: 8.00-14.00.

• CABINET STOMATOLOGIC
Dr. Daniela Lăzescu medic primar stomatolog

Str. Sf. Lazăr nr. 45 (vis-a-vis de sediul BCR)
☎ 237998
Puteți telefona pentru programări zilnic între orele 8.00-18.00
(sîmbăta între 8.00-14.00)

• MEDIRO
(servicii medicale)

Asigurăm asistență medicală de specialitate în:
• MEDICINĂ INTERNĂ, CARDIOLOGIE, NEUROLOGIE, PEDIATRIE, DERMATOLOGIE;
• ANALIZE LABORATOR (Biochimie, Hematologie);
• ECHOGRAFIE, ELECTROCARDIOGRAME;
• Tratamente diverse (injecții intramusculare, intravenoase, infiltrații, perfuzii etc);
■ LOGOPEDIE - Tratament în Tulburări de vorbire la copii și adulți (congenitale, pastraumatice, după accidente ischemice)
■ DERMO-OSMETOLOGIE
<<Efectuăm ANALIZE COMPENSATE C.A.S.S.>>
Asistența medicală este acordată de cadre didactice universitare și medici primari de înaltă competență profesională.
<<REDUCERI PENTRU PENSIONARI>>
Bd. Alexandru cel Bun nr. 4, bl. 1205C-parter (în apropierea Podului dintre cartierele Mircea cel Bătrîn și Al. cel Bun)
Program: zilnic 9.00-19.00
☎ 259.111

• CABINET DE ALERGOLOGIE
Dr. Victoria Maxim
Medic primar pediatru și specialist alergolog, copii si adulți
Ofer consultații, testări cutanate, tratament de specialitate.
Piața Voievozilor 13, bloc 3 parter (Cinema Dacia) în studio FOTO
Marți, Joi:14.00 - 17.00
Sîmbătă: 8.30 - 11.30
Programări:
☎ 136172, 131525, 092881943

• Policlinica „SĂNĂTATEA 2000“
Str. Lăpușneanu, nr. 7A
Dr. CONSTANTIN IORDACHE
Medic primar pediatru
Medic specialist cardiolog oferă:
- consultații pediatrie(cabinet și domiciliu)
- consultații cardiologie pediatrică
- ecocardiografii
- electrocardiograme
- dispensarizarea cazurilor, controlul periodic și tratamentul bolilor cronice pediatrice.

Program cabinet:
zilnic 14.30-20.30
sîmbătă și duminică: 8.30-14.30
☎ 214001(acasă); 214002(Policlinică) 094-507780.

• OPTIMIT
Cabinet oftalmologic și optică medicală

■ **Consultații oftalmologice complete gratuite** cu trimitere de la medicul de familie efectuate cu aparatură profesională computerizată asigurată de medic primar oftalmolog **dr. Carmen Romanescu**
■ **Prescripții ochelari și lentile de contact**
■ Execuția ochelarilor promptă și de **calitate incontestabilă** asigurată de optician Dumitru Mihăiță.
Str. Nicolina nr. 6 (lîngă pasarela de la Bazar)
Program consultații:
luni-vineri 14.30-19
sîmbătă 10-13.
Program optică:
luni-vineri 9-19
sîmbătă 10-13
Programări și informații la
☎ 239175.

• ORTOPEDICA Servicii Medicale
B-dul Socola nr. 8, bl. C2, sc. C, parter (vis-a-vis de COMPAN), tel. 231335, 094-514420
Asigură asistență medicală în specialitățile:
■ ORTOPEDIE ȘI TRAUMATOLOGIE - consultații, tratamente (corectare diferitelor deformații ale membrelor superioare, inferioare, coloanei vertebrale sau bazinului, sutura plăgilor superficiale ale aparatului loco-motor, etc. Tratamente moderne recuperatorii după FRACTURI, ENTORSE, LUXAȚII sau afecțiuni dureroase sau inflamatorii ale aparatului loco-motor (artrite, artroze, lombo-sciaitică, epicondilite, pinten calcaneean, ulcere de gambă, infecții, cicatrici vicioase după arsuri sau intervenții chirurgicale, etc) prin laser, lasero-punctură, lumină polarizată, electro-punctură, ș.a.
Pentru pacienții netransportabili asigurăm tratamente la domiciliu.
dr. B. Aniței, dr. L. Läbușcă
■ MEDICINĂ GENERALĂ
dr. P.Onu, dr. L.Jurcă
■ GINECOLOGIE - consultații, tratamente, măsuri contraceptive, tratamente prin laser, lumină polarizată, întreruperi de sarcină prin metode clasice și prin vacuum, planing familial.
dr. S. Tomoșoiu,
dr. F. Dumitrache,
dr. D. Iancu, dr. S. Galearschi
dr. C-tin Mocănașu
dr. C. Tomoșoiu
■ MEDICINĂ NATURISTĂ ȘI ACUPUNCTURĂ
■ CHIRURGIE PLASTICĂ ȘI REPARATORIE - consultații, tratamente și intervenții chirurgicale (sutură tendoane, corectare cicatrici vicioase, corecții plastice nas-urechi, ș.a.).
dr. C. Tamaș
■ ECOGRAFII
■ HOMEOPATIE
dr.E.Galupa-medic primar (Nevroze, psoriazis, obezitate, insomnii, constipații, hemoroizi, fisuri anale, disfuncții sexuale, ulcer)
CONDIȚII OPTIME DE INTERNARE
Rețete compensate și concedii medicale.
Programări și informații suplimentare, NON-STOP, la tel. 231335 sau 094-514420.

• CORPO SAN
Servicii Medicale Mobile

• CONSULTAȚII MEDICALE LA DOMICILIU
• ELECTROCARDIOGRAME ȘI MĂSURAREA GLICEMIEI (rezultat imediat) la domiciliul pacientului
☎ 092-376.370

• STEREOPSIS
centru de îngrijire oftalmologică

• CONSULTAȚII OFTALMOLOGICE (adulți și copii)
• PRESCRIPȚII OCHELARI și LENTILE DE CONTACT
• TRATAMENTE OFTALMOLOGICE de URGENȚĂ
• DOTĂRI ULTRAMODERNE pentru diagnosticul tuturor afecțiunilor oftalmologice
Consultații asigurate de medici cu specializări în țară și străinătate:
- Prof.dr P.P. VANCEA (☎ 133.243)
- Șef.lucrări dr. C. BOGDĂNICI (☎ 210.892, 092-507.913)
- Dr. D. GHERGHEL (☎ 095-631.416)
Centrul Comercial - Bd. Șt.cel Mare (lîngă Casa Modei)
luni-vineri: 9.00-17.00, sîmbătă 11.00-13.00
☎ 11.66.51

• Dr. MIRCEA ONOFRIESCU
■ **CONSULTAȚII OBSTRETICA-GINECOLOGIE**
PROFESMED ☎ 213.226
luni și vineri 17.00 - 19.00
■ **Ecografii pentru diagnosticul malformațiilor fetale, examen Doppler, echografii ginecologice**
Programări la tel.: 094/546.711.

• GALATEEA
Cabinet ginecolgie-obstetrică
(Tătărași, str. Pictorului 4A)

■ **Conf. dr. Florin Dumitrache**
luni, miercuri: 15.00-18.00
■ **Dr. Gabriela Acostioaiei**
luni-vineri:12.00-19.00
sîmbătă: 9.00-12.00
■ **Dr. Adriana Pricop**
■ **Dr. Gelu Andrei**
Ecografii pelvi-abdominale
☎ 176.184

• SOFIDENT
Lucrări dentare din PORȚELAN
VITA - GERMANY
SHOFU - JAPAN
☎ 032/113750, 115460, 092 727930

• Dr. Gh. ILIEV
Cabinet ARS Medica
■ Consultații obstetrică-ginecologie
■ Ecografii: ecografie pelviană; morfologie fetală; ecocardiografie fetală.
Marți, miercuri, vineri 14.00-16.00
Tel: 156342

Cabinet Avicena
■ Ecografii: ecografie mamară, ecografie endovaginală, morfologie fetală, ecocardiografie fetală, ecografie Doppler
Marți, miercuri, vineri 18.00-20.00, joi: 15.00-17.00
Tel. 212877

MATER OPTICA - cel mai modern centru de oftalmologie și optică medicală din România
- Unicul atelier de optică din Iași în care confecționarea ochelarilor se face cu aparatură computerizată, de ultimă generație, mînuită de tehnicieni la curent cu ultimele descoperiri și evoluții în domeniul opticii
- Precizie maximă
- Consultații oftalmologice la nivel european:

- Refracții cu autokeratorefractometru
- Fund de ochi
- Presiuni intraoculare cu tonometru Haag - Streit
- Prescripții ochelari și lentile de contact (inclusiv lentile de contact cosmetice cu dioptrie și pt. astigmatisme)

IAȘI
Bd. Independenței nr. 10
tel. 214072

Medici care asigură consultații:
Prof. dr. Sergiu BUIUC
Medic primar dr. G. BEȘCHEA
Medic primar dr. G. DIMITRIU
Medic primar dr. G. MACOVEI
Medic primar dr. C. ANDRON
Medic primar dr. M. BREDEȚEANU
Medic primar dr. G. TODOSI

DENTAL PLUS cabinet stomatologic
Dr. Marius Popovici, Dr. Doina Popovici, Dr. Liliana Constantin
- **DETARTRAJ** cu ultrasunete
- **TRATAMENTE ODONTALE** cu materiale de ultimă generație
- **TRATAMENTE PROTETICE CLASICE și MODERNE** (ceramică, compozite fotopolimerizabile)
- **CHIRURGIE ORALA**
- **OPALESCENCE** - cel mai performant sistem de ALBIRE a dinților.
- **CONSULTATII GRATUITE**

Str. Vasile Lupu 85, bl. V3 (stația de tramvai "Dr.Savini")
☎ /fax 272.391 Luni-vineri: 7.30-20.00, sîmbătă 8-13

OPTICA MEDICALĂ
servicii asigurate de tehn. Vasile Popa
SC TRANSPARENȚA oferă:
• consultații oftalmologice • refracții cu auto-refractometru • fund de ochi • presiuni intraoculare • prescripții ochelari • lentile contact.
Calitate, siguranță și o privire limpede prin TRANSPARENȚA. TRANSPARENȚA sinonim cu COMPETENȚA!
Str. A. Panu 13 (vizavi de noul sediul BRD)
☎ 212162 Luni-vineri: 9-18, sîmbătă 10-14

TERAPII cu rezultate globale și durabile în:
- **restabilirea funcțiilor organice** (renal, respirator, gastro intestinale, hepatic, cardio etc.)
- **întărirea sistemului imunitar**
- **echilibrarea glandelor endocrine**
- **probleme severe de spasmofilie**
- **eliminarea durerilor reumatice și tensiunilor de natură nervoasă sau cauzate de stress prin:**

LASER-TERAPIE, CROMOTERAPIE, REFLEXOTERAPIE AROMATERAPIE, MASAJ
Terapeut: Corina Turliuc - specializare în Franța
Cabinet masaj și terapii complementare
Hotel Unirea, cam. 110, tel.: **142.110-110**, program zilnic: **10-19**; sîmbăta și duminica: **9-13**.

Cabinet stomatologic MEDI LIFE
• servicii stomatologice cu aparatură ultramodernă la **prețuri promoționale**
• **reduceri de tarife** pentru
- medici și personal medical
- elevi, studenți, pensionari, șomeri

Sistem avantajos de reduceri pt. pacienții permanenți.
Profesionalism, tinerețe, amabilitate.
Alegeți MEDI LIFE!
Str. Cucu 9, bl. D11, tronson II, ap.1 (lîngă Sinagogă)
Programări:
luni - sîmbătă: 10 - 19
☎ 032-112716,
092-363.233, urgențe, non stop

Conf.Dr.Ivona Lupașcu
- medic primar obstetrică-ginecologie - diplomă europeană de competență în endoscopie ginecologică
CONSULTAȚII ECOGRAFII
■ bolile aparatului genital și ale sînului
■ sterilitate
■ diagnosticul și supravegherea sarcinii

CENTRUL MEDICAL "IRIS" ☎ 213793
Bd. Copou nr. 38, bl. A4, sc. A (vis-a-vis de Grădina Copou)
■ ecocardiografie - adulți și copii ■ dermatologie
■ ecografie generală
■ urologie - consultații și ecografii ■ medicină internă
ECOGRAF DOPPLER COLOR COMPUTERIZAT ULTRAPERFORMANT

CORPO SAN Servicii Medicale Mobile
• Consultații medicale la domiciliu • Electrocardiograme și măsurarea glicemiei (rezultat imediat), la domiciliul pacientului
NON STOP Tel. URGENȚE: 092 376.370
Pentru societăți comerciale oferim asistență medicală NON STOP (pe bază de abonament)

CONSULTAȚII OFTALMOLOGICE GRATUITE
în condițiile acordate de Casa de Asigurări Sociale de Sănătate (cu bilet de trimitere de la medicul de familie)
• consultații cu **AUTOREFRACTOMETRU** asigurate de medic primar **dr. Mariana BREDETEAN**. Centrul Medical „Sf. Petru și Pavel“(Policlinica Industrială), bd. Primăverii 4, et. 1, cam. 69, tel. 133088, int. 30. Luni, Joi, Vineri: 8.00-14.00; Marți, Miercuri: 13.00-20.00.

Cabinet stomatologic
Conf. dr. G. IFTENI Asist. Univ. dr. D. BAHRIM
✓ Tratament cu laser
✓ Detartraj cu ultrasunete
✓ Lucrări protetice din porțelan, compozit
✓ Albirea dinților
✓ Consultații gratuite, plata în rate

Program zilnic: 9.00-19.00, Tel. 111523; 094/608438 ; 092/518861
Str. Ștefan cel Mare nr. 11, et. 1 (lîngă Casa Wanda)

NON STOP - Farmacia "Sfântu Lazăr" - Tel. 230153,
str. Sf. Lazăr 4 (vizavi de fostul RC STAR)
vă oferă:
↗ produse farmaceutice
↗ parafarmaceutice : cosmetice pentru uz dermatologic
↗ homeopate
Profesionalismul nostru vine în sprijinul dumneavoastră !

TELEFOANE UTILE - CABINETE ȘI FARMACII VETERINARE

CABINET VETERINAR
PROVET IAȘI
Str. Smîrdan nr. 93 C
ZILNIC : 9.00 -23.00
Consultații și tratamente la domiciliu
☎ 233.772, 092.376.433 (NON STOP)

CABINET ȘI FARMACIE VETERINARĂ
SANOVET
Păcurari 116 (vizavi de stația SHELL Păcurari)
zilnic : 9.00 - 20.00
duminică 9.00 - 14.00
☎ 032/259286; 094622730
NON-STOP

CABINET ȘI FARMACIE VETERINARĂ
ANIMAVET
Str. Smîrdan nr. 70
luni-vineri : 8.00 -20.00
sîmbătă-duminică: 9.00-15.00
Consultații și tratamente la domiciliu
☎ 237.874

CABINET DUOVET
Str. Nicolae Gane nr. 25
zilnic : 16-20, sîmbătă: 10.00 - 13.00
duminică - închis
☎ 092555155, 032/214773

SERVICII MEDICALE MOBILE
• consultații • deparazitări • vaccinări • tratamente la domiciliu.
☎ 094396303, 032/138328

WHITE FOX
• CABINET ȘI FARMACIE VETERINARĂ
Străpungerii Silvestru 9

• **FARMACIE VETERINARĂ**
Păcurari 18
zilnic : 9.00 - 20.00
sîmbătă, duminică 9.00 - 14.00
☎/fax 143241, 094502645, 094279923 -NON STOP

URGOVET
• CABINET ȘI FARMACIE VETERINARĂ
Str. V. Lupu 51 A-B
(vis-a-vis de Spitalul de Pediatrie)
luni-vineri: 9.00-20.00, sîmbătă: 9.00 - 14.00, duminică: 9.00-12.00
☎ 032/272733

☎ TELEFOANE UTILE: FARMACII

• A.T.I.- PULS
Șos. Națională 194, bl. D
zilnic : 7.30 - 21.00
sîmbăta :8.00 - 20.00
duminica : 8.00 - 18.00
☎ 233.242, 233.223

• THYMUS
Str. Argeș nr. 6, bl. D8 (Al.cel Bun, în spatele Caseriei CONEL)
Luni-vineri : 8.00-20.00
sîmbăta, duminică : 8 -16
☎ 154.445

• EUROPHARM
Str. Cerna 1 (Mircea cel Bătrîn)
zilnic : 8.00 - 20.00
sîmbăta : 8.00 - 14.00
duminică: 8.00 -14.00
☎ 224.109

• FARMA LIV
Str. Nicolina nr. 11, bl. A5
zilnic: 8.00 - 20.00
sîmbăta: 8.00 - 20.00
duminica: 8.00 - 14.00
☎ 231.197

• GABRIELA FARM
Str. Păcurari, bl. 582
zilnic: 8.00 - 20.00
sîmbăta: 8.00 - 20.00
duminica: 8.00 - 14.00
☎ 218.473, 216.507, 220.205

• FARMA BEST FLORA
Str. Vasile Lupu nr. 108A, bl. G6 (lîngă magazinul FLUX)
Zilnic: 8.00 - 21.00
☎ 271.962

• FARMACIA IRIS PHYTO PHARMA
Șos. Națională nr. 64-66 (cartier Alexandru cel Bun)
zilnic: 8,00-21,00;
sîmbătă 8,00-18,00;
duminică 8,00-14,00;
☎ 219296

• FARMACIA IRIS PHYTO PHARMA
Șos. Păcurari nr. 43, bl. 545
zilnic: 8,00-21,00;
sîmbătă 8,00-18,00;
duminică 8,00-14,00;
☎ 250337

• FARMACIA PROFARM
str. Carpați nr. 17 (lîngă Poșta din Nicolina)
zilnic: 8.00 - 21.00
duminică: 8.00 - 16.00
☎/fax 224.952

• NOREX PHARM
str. Grigore Ureche nr. 1 (lîngă Tribunal)
zilnic : 8.00 - 20.00
sîmbăta : 8.00 - 16.00
duminică: 8.00 -14.00
☎ 216.382

• BABY FARM
Str. V. Lupu 70-74
luni-sîmbătă : 8.00 - 20.00
duminică: 8.00 - 16.00
☎ 271,357

• FARMACIA PROFARM 2
str. V. Lupu nr. 86 (lîngă magazinul Flux Alimentar)
NON-STOP
☎: 173.122

• REMEDIA
Str. Gării 30
zilnic : 7.30 - 20.00
sîmbăta : 8.00 - 14.00
duminica : 8.00 - 14.00
☎ 146.325

Atenție!

Monitorul vine în întîmpinarea problemelor dumneavoastră cu noi **soluții** (centre de **mică publicitate**)

în interiorul magazinului Emi

în interiorul magazinului Hala Centrală

Alexandru cel Bun

în interiorul magazinului Electronic RGQ

VÎNZĂRI

■ Centrală termică pentru apartament nouă (Ucraina), 3,5 mil. lei. Telefon 032/164093, între orele 10,00-18,00. (9595085)

■ Mașină de cusut "Metalotehnica". Telefon 032/164093, între orele 10,00-18,00. (9595085)

■ Vînd cavou în cimitirul Eternitate lîngă capelă, parcela 23, cl. I, rîndul 3, loc 25. Informații: familia preot Bostan, satul și com. Ciurea - Iași. (9595099)

■ Vînd vin Otonel-Merlot la 10.000 lei/litru și țuică 40 grade la 30.000 lei/litru, pentru nunți și cumătrii. Telefon 032/291210, zilnic după ora 19,00. (9595492)

■ Vînd urgent: mașină de cusut electrică; mașină de spălat; aspirator rusesc. Toate în stare de funcționare. Informații la telefon 032/177452. (9594679)

■ SC MILLE COM SRL Bacău - VINDE EN GROSS - orice cantitate de îmbrăcăminte și încălțăminte SECOND - HAND - ITALIA, originale și sortate. Tel./fax 034 - 118.669, mobil: 095 - 891.379. (BC - OP.1.1)

■ Mese biliard. Mese tenis. Acecesorii. 094.580068, 030/542724. (SV-6395492-1.14)

■ Vînd en-gross îmbrăcăminte second-hand. Se asigură transport gratuit, calitate bună. Tel. 094-780671, 095-851385. (BT.3030616 .1.7)

■ Vînd presă ulei. Telefon 095.615171.(SV-4220138-1.4)

■ TABLĂ ZINCATĂ SIDEX 0,4x1000x2000; HIDROIZOLAȚII. Execuție și materiale import. Tel. 092-524.859; 032/125.705. areal_hidro@yahoo.com (NT-fp10.4.26)

■ Vînd pomi crăciun. 093 - 278.559. (BC - 9949806.2.2)

■ Vînd vin soiuri. Tel. 037/237326, 093.392.773. (14bf36.1.3)

■ Vînd gater orizontal automat, dimensiuni de tăiere 1100x6000, preț avantajos. Telefon 095.632981; 094.897317. (Vs.6922054.1.1)

■ Vînd semințe floarea-soarelui mare. A. la Focuri. Telefon 094/952128. (9594688)

LOCURI DE MUNCĂ

■ **Firmă germană angajează WEB PROMOTER.**
Cerințe:
- cunoștințe solide de e-marketing;
- cunoștințe WEB DESIGN;
- experiență minim 2 ani în domeniu;
- limba engleză fluent.
CV-urile vor fi trimise pe e-mail Thal@USEDmarket.com pînă pe data de 22 decembrie. (I.25)

■ **Cîștigați 300-500 $ săptămînal, muncind la domiciliu. Trimiteți plic timbrat autoadresat la CP 4-125, București. (B-13)**

■ Ofer locuri de muncă în Europa, calificați și necalificați. Pachet informațional 50.000 lei. Tel. 093.002.355. (VN-18bf17.1.1)

■ **În vederea completării echipei de vînzări,**

S.C. AGROINDUSTRIALA BUCIUM S.A.

angajează

AGENȚI COMERCIALI

Cerințe: experiență relevantă în vînzări; spirit de echipă, creativitate; garanție materială; autoturism propriu (constituie un avantaj). Cei interesați sînt rugați să depună sau să trimită C.V.-urile la sediul nostru sau la telefon/fax 032/230105, 230999. (9594681)

CITAȚII

■ Diaconu Vasile este citat la Judecătoria Iași, dosar civil nr. 22383/2000, ce are ca obiect - divorț, pentru data de 3.01.2001, la Completul 7, ora 12,00. (9595074)

■ Agapi Vasile din comuna Victoria, județul Iași, este citat la Tribunalul Iași pe data de 3 ianuarie 2001. (9595498)

DIVERSE

MUZICĂ LĂUTĂREASCĂ

cu

ADRIAN COPILUL MINUNE ȘI VALI VIJELIE,

marți, 19 decembrie, ora 19,30, la Casa Sindicatelor. Biletele se vînd la casa sălii. Preț 50.000 lei. (9595096)

RESTAURANTUL "TRAIAN",

proaspăt renovat, organizează petrecerea Revelionului 2001. Înscrierile se pot face la sediul restaurantului, telefon 112341 sau 143330.

PREȚUL PENTRU O PERSOANĂ ESTE DE 1.000.000 LEI.

Program artistic și surprize deosebite. (I-18)

TRIBUNALUL IAȘI

primește oferte pentru

ACHIZIȚIONAREA UNOR IMOBILE CU 1-2 CAMERE

în limita valorii de 100 milioane lei, în care urmează a fi incluse și taxele aferente. Ofertele se pot comunica la sediul tribunalului camera 406 ori prin fax la nr. 032/145304. (9594691)

■ Societatea comercială Asam Cons SRL anunță depunerea cererii pentru emiterea autorizației de mediu pentru obiectivul sediu firmă avînd ca obiect de activitate prestări servicii în construcții, amplasat în Iași, str. Cuza Vodă nr. 33, telefon (fax) 032/276935 sau la sediul Agenției de Protecția Mediului Iași, str. Th. Văscăuțeanu nr. 10. Eventualele observații ale publicului referitoare la activitatea și amplasamentul obiectivului se vor transmite în scris, la Agenția de Protecția Mediului Iași, str. Th. Văscăuțeanu nr. 10, în termen de maximum 30 zile de la publicarea acestui anunț. (9595408)

OFERTE SERVICII

REPARAȚII TV LA DOMICILIU

Inginer electronist, repar orice t.v., alb-negru și color, monitoare, la domiciliul clientului, inclusiv sîmbăta și duminica. Garanție legală - trei luni. Tarife de bun simț. Telefon 032/270394 sau 094/812981. (9595091)

HELP LINE - Pentru copiii noștri

■ Puteți primi GRATUIT informații privind alimentația și creșterea sugarului, zilnic, orele 16,00 - 17,00, la tel. 032/214002. Policlinica "Sănătatea 2000", dr. Iordache Constantin - medic pediatru. (I. 20)

■ Reparații la domiciliul clientului: frigidere, congelatoare, mașini de spălat, aspiratoare. Garanție - doi ani. Deplasări și în județ. Telefon 032/128925; 032/152865; 095/382311. (9595234)

■ Service, autorizat TV, video, video-cam., adaptări sunet, pastile video, selectoare. Garanție. Telefon 032/110572; 092/477224. (9595235)

■ **Reparații frigidere la domiciliul clientului. Garanție doi ani. Telefon 032/145523. (9595478)**

■ FAORI oferă personal calificat pentru servicii de creștere și îngrijire copii și menajer-casnice. Angajarea se face cu normă întreagă sau în funcție de necesitățile clientului. Adresa: Splai Bahlui 26. Telefon 032/236409. (9595170)

EXCURSII

■ Călăuză Italia. Plecări foarte urgente. Telefon 095/868154. (9595049)

EURO-TIME

Transport București-Paris
Autocar-85$, Avion-325$
01/650.76.53; 01/312.92.75; 01/311.13.21; 01/311.31.72.
Non-stop 092/515.911.

(I-22)

■ Plecări rapide Italia (spațiul Schengen). Siguranță. 034 - 176.924, 094 - 203.954. (BC - 9949955.1.2)

■ Săptămînal transport în spațiul Schengen (Italia, Spania, Germania, Olanda), inclusiv viză. 034 - 178.270, 092 - 924.322. (BC - 9949956.1.1)

■ Plecări cu vize individuale Schengen, fără avans. 034 - 181.556, 094 - 534.994. (BC - 9949958.1.1)

■ Săptămînal plecări Spania, Anglia (locuri de muncă), Italia. Caut colaboratori. 034 - 185.284, 094 - 584.185. (BC - 7535600.1.1)

■ Plecări urgente Anglia, Spania (locuri de muncă), Italia.095 - 396.024. (BC - 9949975.1.1)

PROPUNERI DE AFACERI

■ Vînd fabrică ulei floarea soarelui, presare la rece. 01/4304864, 01/7605241. (B-13)

DISPARIȚII

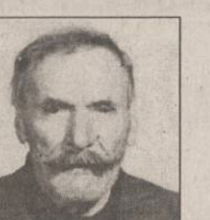

■ A dispărut de la domiciliu (sat Chicerea, comuna Tomești) Luca Gheorghe - 86 de ani (amnezic). Semnalmente: înălțime 1,75 m, păr cărunt, îmbrăcat cu scurtă bej din tercot, pulover lînă, pantaloni culoare închisă, căciulă neagră și bocanci negri. Dacă puteți da relații sunați la numerele de telefon 032/120948; 032/166722, 094/642671 sau la Poliție. (9595401)

■ A dispărut de la domiciliu Szabo Caterina. Vîrsta: 20 de ani, studentă anul III Farmacie. Îmbrăcăminte: palton roșu lung, pantalon negru. Semnalmente: ochi căprui, fața rotundă, păr castaniu, tuns scurt. Relații la telefon 032/113208. (9595093)

PIERDERI

■ Pierdut legitimație călătorie pe numele Cotaie Claudiu. O declar nulă. (9594686)

■ Pierdut legitimație călătorie pe numele Popovici Alin Valeriu. O declar nulă. (9594687)

■ Pierdut carnet și legitimație student pe numele Darie Nicoleta. Le declar nule. (9594690)

■ Chitanța nr. 4258887 din data de 13 noiembrie 2000 eliberată de Facultatea de Drept - Universitatea "Al.I. Cuza", pe numele Gheorghiu Irina. O declar nulă. (9595409)

■ Pierdut borsetă cu acte personale, duminică 17 decembrie 2000, în zona Hala Centrală intersecție cu Elena Doamna, ofer recompensă. Telefon 032/223080; 032/214306. (9595178)

■ Pierdut legitimație transport CFR pe numele Toader Anca. O declar nulă. (9595402)

MEDITAȚII

■ Profesoară, gradul didactic I, meditez elevi la matematică, orice nivel. Telefon 032/144777. (9595404)

DECESE

Cu adîncă durere, familia anunță încetarea din viață a celei care a fost
ELENA GRIGORIU.
Corpul neînsuflețit se află depus la capela cimitirului "Eternitate". Înmormîntarea va avea loc marți, 19 decembrie 2000, orele 12.00, la cimitirul "Eternitate". Dumnezeu să o odihnească în pace. (9594675)

Fiicele - Anișoara și Elena, ginerele - Alecsandru, nepoții - Cosmin și Gabriela anunță dispariția incredibilă, după o scurtă și grea suferință, a celei care a fost
ECATERINA MARIAN.
Înhumarea va avea loc marți, 19 decembrie 2000, orele 13.00, la cimitirul "Eternitate". Corpul neînsuflețit se află depus la capela cimitirului. Vei rămîne veșnic în memoria noastră. (9594683)

Lucica și Gabi Mihăilă, cu adîncă durere, anunță încetarea din viață, după o lungă și grea suferință, a tatălui -
VASILE (LICĂ) MIHĂILĂ.
Corpul neînsuflețit este depus la capela cimitirului "Sfinții Apostoli Petru și Pavel". (9594684)

Cu multă tristețe, soțul - Vasile Popovici, familia Petru și Valeria Prunianu, împreună cu fiicele - Lăcrămioara și Alina, anunță trecerea în neființă, după o cruntă suferință, a celei care a fost o bună soție, mamă și bunică
ELENA POPOVICI.
Înmormîntarea va avea loc marți, 19 decembrie 2000, orele 12.00, la cimitirul "Buna Vestire", în capela căruia se află depus corpul neînsuflețit. Dumnezeu să o ierte. (9595500)

Fratele - Constantin A. Boureanu din Măcărești - Iași, nepoții - Ion Boureanu, Costică Boureanu, Viorel Boureanu împreună cu soțiile și copiii anunță moartea dragei lor surori și mătuși
ELENA POPOVICI.
Regrete eterne. (9595499)

Soția - Lucia, fiul - Lucian și fiicele - Cristina și Luminița, profund îndurerați, anunță stingerea din viață, după o lungă și grea suferință, a celui care a fost soț și tată devotat, om de aleasă omenie -
GHEORGHE CHIRON.
Corpul neînsuflețit se află depus la capela cimitirului "Eternitate". Înmormîntarea va avea loc miercuri, 20 decembrie 2000, orele 12.00, la cimitirul "Eternitate". Nu te vom uita niciodată. (9594696)

CONDOLEANȚE

Conducerea și întreg colectivul de salariați ai Băncii Comerciale Române - sucursala Iași - regretă dispariția fulgerătoare a colegei ELENA GRIGORIU și transmit sincere condoleanțe familiei îndoliate. (I-20)

Colectivul de salariați din cadrul serviciilor conturi și viramente din B.C.R. - Sucursala Iași - regretă profund stingerea din viață a colegei ELENA GRIGORIU. Transmitem sincere condoleanțe. (I-20)

Colectivul Băncii Române de Dezvoltare - filiala Iași, regretă dispariția celei care a fost o colegă și o specialistă deosebită, economist ELENA COPACIU și este alături de Doru și Vlăduț în această mare încercare. Dumnezeu să o odihnească-n pace. (I-14)

Mariana și Dănuț Chișcă sînt alături de doamna profesor Elena Acamenițoaie și copiii - Felicia și Liviu în aceste momente grele pricinuite de dispariția neașteptată a soțului (tatălui), INEGALABILUL OM, economist TITUS (VIOREL) ACAMENIȚOAIE. Sincere condoleanțe. "N-am cuvinte, prieten drag". (9595496)

Locatarii blocului din bulevardul Copou 25 și familiile Curelaru, Cohal, Chiperi regretă dispariția celei care a fost AGLAIA LUPU și transmit condoleanțe familiei. (9594680)

Colegii de la Administrația Financiară a municipiului Iași sînt alături de doamna Irina Carp-Cărare, în aceste momente grele pricinuite de dispariția fulgerătoare a mamei sale - ELENA GRIGORIU. Dumnezeu să o odihnească în pace. (9594683)

Din partea Policlinicii cu Plată Copou Iași sincere condoleanțe doamnei doctor Maria Veisa și regrete la greaua pierdere a soțului, doctor EMIL VEISA. Dumnezeu să-l odihnească în pace. (9594685)

Șocați și îndurerați de sfîrșitul prematur și nedrept de chinuitor al dragei lor fine ec. LENUȘ COPACIU (BOFAN), Ana și Alexa Brumă transmit întreaga lor compasiune și sprijin lui Doru și Vlăduț, precum și sincere condoleanțe familiei Bofan. Dumnezeu să o odihnească în pace, după o viață dedicată familiei și profesiei. (9595407)

Colectivul clasei a VI-a A - Liceul de Informatică Iași este alături de doamna dirigintă prof. Elena Marian în aceste momente grele pricinuite de decesul mamei și îi transmite sincere condoleanțe. (9594695)

Colectivele firmelor "3P România", "Crown International" și "Tic-A-Plast" sînt alături de doamna Aurica Mihăilă în aceste clipe de adîncă durere prin care trece la decesul mamei și transmit sincere condoleanțe întregii familii. (I-22)

Colectivul Centrului de Cardiologie Iași este alături de colega lor, doamna Aida Buga, la pierderea suferită și transmite sincere condoleanțe. (9594689)

Întreaga noastră compasiune dragei noastre colege, prof. Elena Marian, în clipele grele ale despărțirii de mama sa. Lenuța, sîntem alături de tine. Colectivul Liceului de Informatică "Grigore Moisil". (9594694)

Familia Mocanu transmite sincere condoleanțe Irinei Carp-Cărare pentru decesul fulgerător al mamei. Dumnezeu să o odihnească. (9594713)

Colectivul clasei a XI-a B, Liceul de Informatică, este alături de domnișoara profesoară Elena Marian întru suferința provocată de pierderea mamei sale. Sincere condoleanțe. (9595406)

Sediul redacției
MONITORUL
Str. Smîrdan nr.5
Luni-Vineri: 8.30 -16.30
Sîmbătă: 9.00-12.00

Interior magazin
MATERNA
Luni-Vineri: 8.00 - 16.00
Sîmbătă: 9.00 - 12.00

Interior magazin
ELECTRONIC RGQ
Alexandru cel Bun
Luni-Vineri: 8.00 - 16.00
Tel. 216739

Interior magazin
HALA CENTRALĂ
Luni-Vineri: 8.00 - 16.00
Tel.: 116650

Interior magazin
VAMA VECHE
COMVINI SRL
Luni-Vineri: 9.00-17.00
Tel.: 115538

Interior magazin
EMI
B-dul Independenței
Luni-Vineri: 8.00 - 16.00
Tel. 117530, 213352

CENTRE DE PRELUARE A ANUNȚURILOR DE MICĂ PUBLICITATE

Pentru sugestii, reclamații și informații puteți suna la
tel./fax: 271333 int. 121,
orele 9.00-12.00 (luni-vineri).
Duminica anunțurile se primesc numai în caz de urgență, la sediul redacției din str. Smîrdan nr. 5, et. 3, cam. 10, orele 15.00-17.00.

CASE DE MARCAT

SAMSUNG
VEC
Program de gestiune
Cititoare COD BARE
Sisteme pt. RESTAURANT
CASE DE MARCAT FISCALE
GRATUIT SERVICE , FISCALIZARE tel:214112

REL SERVICE
✓ CASE DE MARCAT FISCALE
AVIZATE DE MINISTERUL DE FINANTE
✓ CÂNTARE ELECTRONICE
*FACILITATI DE PLATA
*GRATUIT- instalare,instruire,fiscalizare
*SERVICE GARANTIE SI POSTGARANTIE
IAȘI, Șos. ARCU nr.12 Bl. Z 18
Tel/fax: 214190, Tel: 217244
NOU!

CASE DE MARCAT OMRON
AUTOMATE & ESPRESOARE SAECO
Vînzări prețuri de importator
Service de calitate
Piese de schimb Toata gama de aparate SAECO
ROMEURO SERVICE SRL
Tel./Fax:032-216893
Mob.: 094514443; 094787379

CASE DE MARCAT FISCALE
OPTIMUS - IC

PLATA IN RATE !
Se asigura :
- instalare, pregatire operator
- service gratuit in garantie
- service postgarantie
- consumabile
Avizate de Ministerul de Finante
Operare simpla (54 taste cu functii multiple)
Ergonomica (2 afisaje in limba romana)
Interfata seriala inclusa pt. Conectare la PC
7000 coduri de pret si 42 de raioane
QUARTZ MATRIX
Str. Theodor Pallady nr. 8
tel. 217.248, 217.258
qmatrix@xnet.ro

INITA
DISTRIBUITOR AUTORIZAT
UNITATE DE SERVICE ACREDITATĂ
CONSUMABILE
➢ CASE DE MARCAT FISCALE
➢ CÎNTARE ELECTRONICE

Tel/fax 032/131726
Iași, str. Mitropolit Varlaam nr.5

ELCOSERV

Iași, str. Decebal, nr. 1; Tel/Fax 032 / 230.205

Mora Electronics
mora Me electronics
CASE DE MARCAT SAPEL
pentru

✓ SUPERMARKET
✓ RESTAURANTE
✓ FARMACII
✓ REȚELE DE MAGAZINE
Iași, Str. Sărăriei, nr. 34; tel/fax: 032/212735, 278170
E-mail: mora@mail.dntis.ro

Alegerea perfecta pentru controlul vanzarilor !
CASE DE MARCAT FISCALE
OMRON®

✓ Avizate de Ministerul de Finante
✓ Pret scazut - inalta performanta
✓ 8-20 departamente
✓ 3900 - 15.000 PLU-uri
✓ conectare PC
✓ scanner cod de bare
+ sisteme de securitate
MOLID
Bd. Copou, nr. 3
telefon: 032-21.66.71
fax: 032-21.45.64
e-mail: molid@opsynet.com

DATECS
CASE DE MARCAT FISCALE
INCEPAND CU 187$
CANTARE ELECTRONICE
Log-Soft
Str. A. Panu, nr. 28
tel: 032/211130, 216359

AGENDA OMULUI DE AFACERI

ETNIS
Distribuitor Vaillant, Bosch și Viessman, vă oferă:
Centrale Vaillant
model nou
la prețuri mai mici
- Radiatoare de oțel, aluminiu și fontă
- Rezervoare gaze lichefiate "Shell"

AER CONDIȚIONAT
Proiectare, montaj și garanție 3 ani
Plata în 6 rate lunare
Iași - Str. N. Iorga 7D, bl. F5, tel. 032/230113, fax 032/232690, telemobil 094613246, 094554249

ROTHERM
Reprezentant FERROLI - CE
- Cazane și centrale termice
- Calorifere din aluminiu și fontă
- Echipamente condiționare și climatizare

Prețuri speciale pentru distribuitori
BONUS SURPRIZĂ pentru fiecare centrală achiziționată
Vînzări en gros și en detail
PLATA ÎN RATE
Iași, Bd. T. Vladimirescu nr. 40 (Bucșinescu)
Tel/Fax: 032/175105, 272340, 093-243670

TOP SHOP
MOBILIER
- comercial
- pentru birouri
- mic mobilier, bucătării
- pentru restaurante, baruri etc.

Plata în rate !
Vopsitorie în cîmp electrostatic
Str. Ipsilanti nr. 19, tel. 032/113322, fax: 117116

HERMES UNIVERS SRL
comercializează en gros
- jucării și articole pentru pomul iarnă
- papetărie diversă, agende, calendare, felicitări
- hîrtie pt. împachetat cadouri, pungi pt. cadouri
- oale inox (sub presiune și simple de la 2l - 45l)
- tacîmuri din inox
- pahare din sticlă cu și fără picior

Iași, bd. Chimiei nr. 34, tel./fax 032-271569

CENTRE PRELUARE ANUNȚURI MICA PUBLICITATE MONITORUL

VAMA VECHE - Gară
SC COMVINI SRL din Magazinul Vama Veche pune la dispoziție clienților
■ vopsele ■ sticlărie ■ papetărie ■ lustre ■ abajururi ■ haine piele ■ articole sport și pescărie ■ cosmetice ■ mobilă ■ aparatură electro-casnică ■ articole de uz gospodăresc •
La prețuri avantajoase
Program: luni-vineri 8.00-20.00; sîmbătă 9.30-17.00; duminică 10.00-13.00
Str. Gării nr. 22, tel. /fax. 032/218236

DAS
Proiectare și execuție
VENTILAȚIE, CLIMATIZARE, ÎNCĂLZIRE, ELECTRICE, SANITARE, APĂ-CANAL
Service, garanție,
PLATA ÎN RATE !
Iași, str. Aurel Vlaicu 87, Tel./Fax: 032-175.488, mobil 094/630.512

CASA DESIGN
Distribuitor:
Bosch, ACV Belgia, Saunier Duval Franța
- *Centrale termice pe gaz, motorină, electrice*
- *Radiatoare oțel, aluminiu*
- *Materiale pentru instalații*
- *Proiectare, execuție, service.*

Iași, Bd. T. Vladimirescu nr. 59, Tel.: 032-174565, mobil 094-787234

GRUPUL DE FIRME ROMFIN
Tîmplărie din aluminiu
B-dul Copou nr. 4, Iași tel.fax: 214 090

ROMKUVERT
FIRMĂ ROMÂNO-GERMANĂ PRODUCĂTOARE DE
PLICURI
TOATE CODURILE EUROPENE
PREȚURI DE PRODUCĂTOR PRIN
SC CONEL SRL
DISTRIBUITOR UNIC ÎN ZONA MOLDOVEI
Iași, str. I.C. Brătianu 6, tel./fax 210114, tel. 117227

YV
ALARME
- Recondiționări parbrize

Păcurari 92 (incinta Transmixt), tel: 259.690

RADIX SERVICE
comercializează și montează
- CONTOARE APĂ RECE ȘI CALDĂ
- BUCLE MĂSURĂ ENERGIE TERMICĂ
- CENTRALE TERMICE, CAZANE ȘI BOILERE

- Asigurăm servicii de calitate cu garanția echipamentelor și lucrărilor
- Plata în rate

Iași, I.C. Brătianu 20 (sens giratoriu Teatrul Național - intrare prin gang)
tel. 230676, 217590, fax: 230682.

EMI - Bd. Independenței
oferă
produse electrice, electrocasnice, electronice, chimice
Program: luni-vineri 8.00-19.00; sîmbătă 8.00-13.00
B-dul Independenței 19, bl. B1-5, tel. 032/213352, tel/fax. 117530

TAGUS CONTOR
CASA PORTUGHEZĂ
ROBINETĂRIE
ACCESORII
FITINGURI
OBIECTE SANITARE
CENTRALE TERMICE
BOILERE
APOMETRE
ELECTRICE
ACCESORII DE BAIE
FERONERIE
MATERIALE DE CURĂȚIRE ȘI ÎNTREȚINERE
Șos. Nicolina "CUG", Bl. 968, parter
Telefon: 032/225268

EUROPA GROUP
DISTRIBUITOR AUTORIZAT BOSCH, KORADO
vînzări en gros, en detail
- centrale termice
- radiatoare
- climatizare
- fitinguri multistrat

PLATA ÎN RATE
Tel. 032-279300, 094-624399

INSTALAȚII SERVICE APOMETRU
Comercializează și montează:
- MICROCENTRALE TERMICE: MARA - 15.000.000 lei, ARISTON - 17.000.000 lei
- RADIATOARE TIP PANOU-PURMO -preț de importator-
- CONTOARE DE ENERGIE TERMICĂ
- APOMETRE INDIVIDUALE - ZENNER, NARVAL 430.000 lei
- Fitinguri, baterii, boilere, căzi, accesorii și scule ROCAST

PREȚURI MINIME!
Iași, Calea Galății 5, bl. F3-A parter(fosta Alimentară) tel.: 032 - 227.927

CARDINAL
Distribuitor RADIANT, BIASI
- Centrale termice
- Contoare apă rece și caldă
- Proiectare și execuție instalații sanitare, termice, apă-canal
- Service centrale termice

RATE în 12 - 24 luni !
Iași, str. Gr. Ureche 3, bl. W. Mărăcineanu, parter tel.: 215.902

UTIL CASNIC
Distribuitor
FAIANȚĂ, GRESIE SANEX
- Adezivi, chituri, electrice, electrocasnice, uz casnic și gospodăresc, menaj
- Obiecte sanitare, feronerie

Magazinele din N. Iorga și str.Silvestru 233680, 137045 zilnic 9.00 - 18.00

S.C. INFROMEX
- ✓ *Agende, calendare, felicitări sezon personalizate sau nu*
- ✓ *Imprimerie textilă*
- ✓ *Producție publicitară în expresie serigrafică, si/sau tipografică*
- ✓ *Sacoșe festive pentru cadouri, personalizate sau nu.*

Str. Oancea nr. 10, bl. 354, parter
Tel.: 032-270737; 278210, mobil 093-709405
Prietenii trebuie să fie împreună totdeauna !

ELECTRONIC RGQ - Alexandru
• JALUZELE
(producător)
- orizontale (aluminiu import)
- verticale (mat. textil import)

Căutăm agenți/distribuitori
• ELECTRONICE - rate
Program: luni-vineri 9.00-19.00; sîmbătă 9.00-13.00
Bd. Al. cel Bun, bl. D3, parter, tel./fax 032/216739

TOFAN GRUP
comercializează:
anvelope și camere auto (produse de Danubiana și Victoria Florești)
Iași - Bd. Primăverii nr. 72 (lîngă Stația de Salvare) tel. 032 - 251837, 236257

MELCRET FONOTERM
Tîmplărie din PVC şi aluminiu cu TVA 0%
în condițiile ordinului Ministrului de Finanțe nr. 1026 din 20.07.2000
Bd. Poitiers nr. 14, tel. 231023

Oferta săptămînii: tehnică de calcul

Cumpără un ... până la 24 decembrie 2000 şi poţi primi CADOU o ...

QUARTZ MATRIX Computer Shop vă urează Sărbători fericite!
Magazin: Hala Centrala, etaj 1, Tel./Fax: 219.543 - int. 204
Sediul central: Str. Theodor Pallady 8 Tel.: 217.248, 217.258 Fax: 217.262 e-mail: qmatrix@xnet.ro

GIROS COMPANY
ECHIPAMENTE XEROX DIGITALE SI ANALOGICE, ALB-NEGRU SI COLOR
ECHIPAMENTE MULTIFUNCTIONALE, IMPRIMANTE LASER DE RETEA
COPIATOARE DE PLANSE, CONSUMABILE SI SERVICE
IASI, Sf. Lazăr 45, tel/fax 032-210.872, 237.820
e-mail: giros@mail.dntis.ro

REL Computer
Ofertă de Crăciun ! 12 - 24 Decembrie
- ➢ AMD K6 II 500 419 $
  Hdd 10,2 Gb, 64MB RAM, 14'' LG digital
- ➢ KIT Multimedia 42 $
  CD-ROM LG 52X, Sound, Boxe 180W

Stoc Limitat !
Sos Arcu Nr.12, Tel: 032 - 214190

BIS
Tel./fax: 230.800
mobil: 094.585.718
Str. Ștefan cel Mare (Galeriile comerciale)
U.C. Pentium 100/ 16-32 MB RAM/ IBM 100-130$

VECTRA SISTEMS
- → Încărcări cartușe: CANON; HP
- → Imprimante: CANON; HP
- → Consumabile: CANON; HP
- → Calculatoare; Componente calculatoare

Licență WINDOWS 98!
Tel/Fax: 032/27.64.58
e-mail: vectra@mail.dntis.ro

BAS Tel./Fax 032 253001
@Mail : bascomp@mail.dntis.ro
Distribuitor autorizat LEXMARK
Z11 : 1.770.000 lei
CJ 3200: 2.470.000 lei
Sisteme , componente PC
PENTIUM II 600 Mhz 575 USD
K7 600 Mhz 650 USD

IMPACT Calculatoare
K6 II 500 : 398 $
PII 500 : 430 $
K7 550 : 461 $
(Fara TVA)
Garantie 2 ani
Configuratii complete + multimedia
Canon BJC 1000 : 1.629.000 lei (Cu TVA)
Tel/Fax : 032- 217.600
Show Room : Cuza Voda 45

WarpNet
sistem complet
Pentium 133/16/850/14"D 360 DM
Str. Ștefan cel Mare nr. 51, bl. A2, sc.b, ap.1, Suceava
e-mail:dan@warpnet.ro, www.warpnet.ro
tel: 030-22.55.89 095 632142

auto technic computers
LUNA CADOURILOR VĂ ADUCE

12.778.700 lei
ECONOMIC
CPU AMD K6-2+/500 MHz Bus 100
M/B AGP VIA MVP3, BUS 100 MHz, 512 k,
HDD 10,2 GB ULTRA DMA Samsung
DIMM (168 pin) 32 MB SDRAM PC 100OEM
Video Card AGP S3-368 3D 4Mb;
FDD 3,5" 1,44 MB Mitsumi/Alps/Sony
Miditower Case 200W ; Keyboard Win95, Mouse, Pad
Monitor 14" SVGA color 0,28, LR, NI, digital, LG

MASTER BASE 13.941.800 lei
CPU INTEL Mendocino 600 128 k cache
M/ B Red Fox VIA693A, FSB 66/100/133 MHz, AT / ATX
HDD 10,2 Gb Ultra DMA Samsung, DIMM (168 pin) 32 Mb SDRAM
PC 66OEM Video Card AGP S3- 368 3D 4Mb, Sound Card Crystal W/Ampl./3D ISA
FDD 3,5", 144 Mb Mitsumi/Alps/Sony Minitower Case 200 W
Monitor 14" SVGA color 0,28, LR, NI, digital LG, Keyboard Win95
Mouse + Pad Boxe 140 W
TVA inclus.
Garanție 24 luni pentru sistem și 36 luni pentru monitor.
Pentru plata cash la acest sistem beneficiați de
5 ORE DE ACCES GRATUIT LA ITERNET

B-dul Independenței, bl. B1-5 mezanin, tel. 213101
B-dul Păcurari nr. 150, Bl. 589 , tel. 219723; 219291

UNITRADE SYSTEMS (US)
CALCULATOARE ESCORT
IMPRIMANTE EPSON
COPIATOARE Konica
E-mail: unitrsys@mail.dntis.ro
Str. Anastasie Panu 13-15 (*Escort Land*), tel./fax: 032-218482
Str. Gării nr. 1 (sediu), tel./fax: 032-216412/413

INFOSERVICE
ISO 9002
Cyrix/300 - 333 MHz
AMD K6 2/450 -550 Mhz
AMD K 7 Athlon/600 -800 Mhz
PENTIUM II/466 -533 Mhz
PENTIUM III/ 500-800 Mhz
PLATA IN RATE SI LEASING
IMPRIMANTE: Canon, HP, Epson, Seikosha
COPIATOARE: Minolta, Canon

Sisteme:
Pentium 133 MHZ
32 MB,/ HDD 1.2 GB/MONITOR 15"D
CD-ROM/ Placă de sunet/keyb/mouse
PREȚ: 285 USD cu TVA inclus

Pentium 166 MHZ
32 MB,/ HDD 1.2 GB/MONITOR 15"D
CD-ROM/ Placă de sunet/keyb/mouse
PREȚ: 330 USD cu TVA inclus
Program de contabilitate(DEMO)-inclus
NOI VA OFERIM, DUMNEAVOASTRA ALEGEȚI !!
Bd. COPOU nr. 4 (Sub Camera de Comerț si Industrie Iași)
TEL./FAX: 211745/ 144718

le modèle
dealer autorizat COMPAQ
Leasing Rate
calculatoare
- brand name -
- no name -
la cele mai bune preturi!
NOU!!! Internet Cafe!
Sf. Lazăr 53, tel./fax 239003

DIRECT COMPUTER & POLITEH
Hardware & Software
IBM COMPAQ Siemens
Numai pentru cunoscători !
calitate la cel mai mic preț

De la DX2/66/8MB RAM/170MB MONITOR VGA cal. I	- 1.375.000 lei
P100/16 MB RAM/1 GB MONITOR 14" (A) cal. II	- 3.400.000 lei
Pînă la P166/32 MB RAM/1.7 GB MONITOR 14" (A) cal. I	- 5.440.000 lei

Prețurile includ TVA. Pentru en-gros prețurile se negociază.
Iași, Calea Chișinăului 17, tel/fax 032 237115
e-mail: sales@direct-computer.ro

Canon
copiatoare
imprimante
faxuri
consumabile
service specializat
tel:214112

OFERTA EXCEPTIONALA !!!
- Service gratuit la orice copiator Minolta
- 7 ani de experiență
- Service mobil cu tel. şi auto
- Promptitudine la solicitări (max. 2h)
- Seriozitate
- Cele mai mici prețuri la piese

Dacă doriți să reduceți drastic cheltuielile cu copiatorul din dotare, contactați-ne !!!
S.C. PIM SRL Șos. Ștefan cel Mare 11
tel./fax : 032.212740 mobil. 094.772277

LIVIUS
IN LUMEA CALCULATOARELOR AVETI NEVOIE DE UN PRIETEN !
ATI VĂZUT OFERTA SPECIALĂ LIVIUS ?
CALITATE FĂRĂ COMPROMIS,
PRETURI EXCELENTE,
IAR CADOUL ÎL ALEGETI CHIAR DVS. !
LIVIUS SRL IAȘI, str. Fătu 1A, tel/fax:032-11.59.22, 11.22.21, http://www.livius.ro, e-mail: livius@livius.ro

ZACH & SON
Magazin: str. Cuza Vodă 54,tel. 21.93.93, fax: 21.92.43
LUNA CADOURILOR!!!
COPIATOR A4 = 400 DM
COPIATOR A3 = 600 DM
ZACH & SON Birou: Aleea Sadoveanu, nr. 2, tel: 219885

SHARP
- ☑ faxuri
- ☑ copiatoare
- ☑ consumabile

service specializat
☎ 225.180
Iași, str. Străpungere Silvestru nr. 9
elproma@necomm.ro

Take NET
Vinzari calculatoare noi si second-hand
posibilitati de rate
Internet Café non-stop
scanari-listari
inscriptionari CD
SOS. ARCU NR.1 BL T3 Tel/Fax:032/258.214 email:takenet@mail.dntis.ro

ROMPERS GROUP
B-dul Independenței nr. 11-13, tel. 215860
vizavi de librăria ESCULAP
Calculatoare în rate avans 0%
Navig@tor internet cafe la cea mai mare viteză
MAGAZIN TEHNICĂ DE CALCUL
importator direct
De sărbători - AMD DURON 600/64 Mb /HDD 10,2 GB/SUNET/FLOPPY/MONITOR 15/ATX
Preț: 15.900.000 (inclusiv TVA) - boxe GRATUIT

VREI UN COPIATOR IEFTIN SI BUN ?!
Canon
Garantie 1 an . Service . Consumabile .
SUNA ACUM ! 214112

Inside
Tot ce inseamnă CONSUMABILE ...
la cel mai convenabil preț
HP, Epson, Canon
riboane
diskete, CD-uri
Sf. Lazăr 49, tel/fax: 216.940, 237.830

CARNETUL ZILEI

ROMANIA 1

7,00 Telematinal
8,00 Jurnalul de dimineață
9,00 Jurnal regional
9,40 Practic TV
10,30 TVR Cluj
11,20 TVR Iași
12,10 TVR Timișoara
13,00 Ora G (r)
14,00 Jurnalul de prînz
14,15 Ciber Fan. Lumea Internet; Site-uri; România pe Internet; Cafe Internet
14,30 Iartă-mă! (r)
15,30 Între noi, frații, ep. 17
16,00 Puncte cardinale
16,30 Cronica. Magazin cultural în limba maghiară
17,30 Încurcături în familie, ep. 12
18,00 Români pentru mileniul trei
18,10 Pentru dv. doamnă!
19,00 Predanii
19,10 Avanpremieră Știri
19,15 Pasiuni, ep. 54
20,00 Jurnal. Meteo
20,40 Sport
20,45 Talk-show politic
22,15 În flagrant
22,45 Amprente
23,00 Economia
23,45 Jurnalul de noapte
0,05 Vă place opera?

TVR 2

7,00 Expediție în necunoscut (r)
7,35 S Club 7 la Miami (r), ep. 3
8,05 Sally, vrăjitoarea (d.a.), ep. 49
8,35 Toți împreună
9,20 Zile care au uimit lumea (s)
9,35 Obsesia vitezei (r)
10,20 În numele sportului (r)
10,50 Veni, Video, Vici! (r)
11,05 Știri
11,10 Sport Plus (r)
12,00 Teatrul Național de Televiziune prezintă: "Ușa de la baie" (r)
12,45 Salto Angel (r)
13,15 Zile care au uimit lumea (s)
13,30 Tribuna partidelor parlamentare
14,00 Sally, vrăjitoarea (d.a.), ep. 50; Globul dragonului (d.a.), ep. 7
14,45 Femeia ispititoare, ep. 51
15,30 Veni, Video, Vici! Cronică de concert: Recital *"Ro Mania"*
15,45 Știri
15,50 Televiziunea, dragostea mea (r)
16,40 Tradiții (r)
17,10 Călătorind prin țară. Locul unde timpul stă pe loc
17,40 Familia și legea, ep. 5
18,30 Telejurnal TVR2
19,00 Cinci pentru națiune
20,45 S Club 7 la Miami, ep. 4
21,15 Pragul de sus
22,40 Știri
22,45 Știri bancare și bursiere
22,50 Blestemul pămîntului (România, 1980), partea a II-a. Regia Mircea Mureșan. Cu: Șerban Ionescu, Ioana Crăciunescu, Sorina Stănculescu, Valentin Teodosiu, Petre Gheorghiu, Ion Besoiu, Octavian Cotescu
0,30 TVM. Mesager

PRO TV

7,00 Bună dimineața!
10,00 Tînăr și neliniștit (r)
11,00 Pensacola - forța de elită (r)
12,00 Tom Show, ep. 3
12,20 Obraznicul (comedie, SUA, 1988). Regia: William H. Macy. Cu: Griffin Dunne, Paul Dooley.
14,15 Acum și atunci (r)
16,00 Tînăr și neliniștit, ep. 1158
16,55 Jocuri magice
17,00 Știrile Pro TV
17,40 Sens unic
17,45 Teo
Pro TV te ascultă ce vezi
Vremea
18,50 Dăruiești și cîștigi!
19,00 Știrile Pro TV
20,00 *Expertul*, primul episod
21,00 Spitalul de urgență, ep. 2
21,55 Știrile Pro TV
22,00 Chestiunea zilei cu Florin Călinescu
23,45 Omul care aduce cartea
23,50 Pro TV te ascultă ce vezi
0,00 X și Zero
0,05 Știrile Pro TV
0,25 Profit
0,30 Seinfeld, ep. 128
1,15 Pensacola - forța de elită, ep. 11
2,00 Doug și Carrie, ep. 6
2,30 Tom Show (r)
3,00 Obraznicul (r)
5,00 Walker, polițist texan, ep. 21
6,00 Teo (r)

ANTENA 1

7,00 Observator
8,00 'Neața (matinal)
11,00 Polițist sau delincvent (acțiune, Franța, 1979). Regia: Georges Lautner. Cu: Jean-Paul Belmondo, Jean-Francois Balmer
13,00 Știrile amiezii
13,15 Dragostea învinge (s)
14,00 Dragoste și ură (dramă, SUA, 1970). Regia: Irvin Kershner. Cu: George Segal, Sterling Hayden, Eva Marie Saint, Keenan Wynn.
16,00 Zile din viața noastră, ep. 63
17,00 Știri
17,10 Vouă
17,20 Te voi iubi mereu, ep. 57, 58
19,00 Observator
19,55 Vouă
20,00 Doamna Winterbourne (comedie romantică, SUA, 1996). Regia: Richard Benjamin. Cu: *Shirley MacLaine*, Ricki Lake, Brendan Fraser
22,00 Marius Tucă Show
23,00 Observator
23,25 Vouă
23,30 Noaptea tîrziu cu Mircea Badea
0,30 Experimentul (dramă, SUA, 1996). Regia: Michele Lee. Cu: Michele Lee, Susan Blakely, Robin Thomas, Stan Cahill.
2,00 Te voi iubi mereu (r)
4,00 Noaptea tîrziu cu Mircea Badea (r)
5,00 Uraganul (s)
6,00 Ape liniștite (s)

ACASA

6,30 Teleshopping
7,00 Știrile de Acasă (r)
7,40 Acasă la bunica (r)
7,50 Căsuța poveștilor (r)
8,00 Miracolul iubirii (r)
9,00 Dragoste și putere (r)
9,25 Fiorella (r)
Teleshopping
10,30 Luisa Fernanda (r)
11,20 Iubire fără limite (r)
12,15 Dragoste nebună (r)
13,05 Doctorul casei (r)
13,40 Cinemateca de acasă: "Magazinul de după colț" (r)
Teleshopping
15,30 Înger sălbatic
16,20 Căsuța poveștilor
16,30 Miracolul iubirii
Acasă la români
17,30 Dragoste și putere
Știrea zilei
18,00 Fiorella
18,50 Acasă la bunica
19,00 Iubire fără limite
Căsuța poveștilor: Dorințele lui Willie
20,00 Știrile de Acasă
Vremea de acasă
20,40 Dragoste nebună
Vremea de Acasă
21,40 Luisa Fernanda
Știrea zilei. Vremea de acasă
22,45 Cinemateca de acasă: *"Miracol pe strada 34"* (dramă, SUA, 1947). Regia: George Seaton. Cu: Maureen O'Hara, John Payne, Edmund Gwenn, Gene Lockhart, Natalie Wood, Porter Hall
0,25 Dragoste și putere(r)
1,00 Știrile de Acasă (r)
1,35 La casa de vis (r)
Teleshopping
2,40 Acasă la români (r)

HBO

10,00 Propunerea (acțiune, SUA, 2000). Regia: Richard Gale. Cu: Jennifer Esposito, Nick Moran, Stephen Lang
11,30 Creaturi fioroase (comedie, SUA, 1997). Regia: Fred Schepisi, Robert Young. Cu: John Cleese, Jamie Lee Curtis
13,00 Gideon (dramă, SUA, 1999). Regia: Claudia Hoover. Cu: Christopher Lambert, Charlton Heston
14,45 Murphy, o pisică-detectiv (aventuri, SUA, 1998). Regia: Simon Wincer. Cu: Ricki Lake, Linden Ashby
16,15 Totul despre sex: Verticalitate (s)
16,45 Dancer, Texas (dramă, SUA, 1998). Regia: Tim McCanlies. Cu: Breckin Meyer, Peter Facinelli, Eddie Mills, Ethan Embry.
18,30 Retroactiv (SF, SUA, 1997). Regia Louis Morneu. Cu: James Belushi, Kylie Travis, Frank Whaley
20,00 *Adio, iubite!* (thriller, SUA, 1999). Regia: Roland Joffe. Cu: Patricia Arquette, Dermot Mulroney, Ellen DeGeneres, Mary-Louise Parker, Don Johnson
21,45 Scream 2 (horror, SUA, 1997). Regia: Wes Craven, Cu: David Arquette, Neve Campbell, Courteney Cox, Sarah Michelle Gellar
23,45 Pasiune înșelătoare (dramă, SUA, 1997). Regia Iain Softley. Cu: Helena Bonham Carter, Linus Roache
1,30 Mi Vida Loca (acțiune, SUA, 1993). Regia: Allison Anders. Cu: Angel Aviles, Seidy Lopez, Jacob Vargas, Monica Lutton.

PRIMA

7,00 Milagros (s), ep. 177
8,00 Prima Mix!
Caricatura zilei
15,00 Milagros (s), ep. 178
15,55 Clip Art
16,00 Cronica cîrcotașului (r)
17,00 Detectivi de elită, ep. 64
18,00 Focus
19,00 Real TV
19,30 Impact
Caricatura zilei
20,00 *Uite cine vorbește* (comedie, SUA, 1989). Regia: Amy Heckerling. Cu: John Travolta, Kirstie Alley, Olympia Dukakis.
Caricatura zilei
21,50 Cronica cîrcotașului
22,00 Focus
22,30 Exotic
23,30 Impact (r)
0,00 Detectivi de elită (r)
0,55 Clip Art
1,00 Focus (r)

TELEM'

14,00 Desene animate
15,00 Clipa morții (r)
16,30 Documentar: Viața lui Iisus (II)
17,00 Tele economia
19,00 Club "M" (divertisment)
20,00 Desene animate
20,30 Îngerul păzitor (acțiune). Cu: Cynthia Rothrock, Daniel McVicar.
22,00 Tele Obiectiv
22,30 Cyborg 2 (acțiune). Cu: Elias Koteas, Angelina Jolie.
0,00 Orhideea sălbatică (erotic), partea a II-a

TV EUROPA NOVA

7,00 Bună dimineața, România ■9,00 Fereastra deschisă ■10,00 Teleshopping ■10,25 Economic ABC (r) ■10,50 Gura lumii (r) ■11,00 Dați vina pe Corina (r) ■12,00 Telemedicina (r) ■13,00 Ora unu a venit ■13,05 Telemedicina - continuare (r) ■13,35 Cinetour (r) ■14,05 Rendez-vous la Tele 7 (r) ■15,00 Teleshopping ■15,30 Tinerețe fără bătrînețe ■16,00 Post Meridian ■17,00 Terra ■18,00 Puțin, dar bun ■18,10 Puzzle - concurs de cultură generală ■18,30 Infonova ■19,00 Telejurnal ■19,30 Economic ABC ■19,45 Gura lumii ■20,00 Dan Diaconescu în direct ■21,00 Măștile puterii ■23,00 Dreptul la apărare ■23,15 Viața noastră cea de toate zilele ■0,00 Concert ■1,00 Ora unu a venit ■1,05 Post Meridian ■2,10 Film documentar ■2,50 Telejurnal ■3,30 Economic ABC (r) ■4,00 Film documentar (r) ■5,00 Concert (r)

RADIO TRINITAS

6,00 Rugăciunea de dimineață ■6,15 Psalmi ■6,30 Știri ■6,35 Viața Cetății (Informații utile, Rubrică economică, Curier legislativ, Sfatul medicului, calendar) ■7,30 Știri ■7,35 Viața Cetății (Actualitatea, Concursul dimineții, Rubrica rutieră, Rețeta zilei, Revista presei, Agendă culturală, Avanpremieră) ■8,30 Știri ■8,35 Cuvîntul care zidește (Lectură biblică, Sinaxar, Cateheză, Exegeză) ■9,00 Sfînta Liturghie - transmisiune directă de la Catedrala Mitropolitană ■11,00 Cuvintele credinței (reluare) ■12.00 Emisiune muzicală ■12,30 Știri ■12,35 Muzică bizantină ■13,00 Concert de prînz (muzică clasică) ■14.00 Părinți și copii (reluare) ■15.00 Muzică bisericească corală ■15.30 Actualitatea ieșeană- Emisiune informativă ■16,00 Vecernia - transmisiune directă de la Catedrala Mitropolitană ■17,00 Muzică religioasă românească ■17,30 Știri ■17,35 Muzică cultă ■18,00 Muzică populară ■18,30 Fenomenul religios ■19,30 Știri ■19,35 Povești ■20.00 Muzică pentru copii ■20,45 Actualitatea ieșeană - Sinteza zilei ■21,05 Cuvîntul care zidește (reluare) ■21,30 Viața Bisericii ■22,30 Concert de seară (muzică clasică) ■23,30 Rugăciunea de seară ■0,00 Miezonoptica ■1,00 Armonii nocturne - Întîlnire cu marii creatori ai muzicii

Radio CONTACT

06:00 -08:00 BUNA DIMINEATA (LUPTA CU SOMNUL) - cu LAURA IVANCIOIU si RAZVAN POPESCU
Emisiune matinala
08:00 -10:00 LUPTA CU SOMNUL - cu TUDOR FLOREA si MARIUS VOICESCU
10:00 -12:00 TOVARASII MEI - cu POHRIB , FURDUI si DJ ARMAND
12:00 -17:00 CONTACT FM - cu DIANA BESMECIUC, MARIUS VOICESCU,DOMINIQUE IANCU
Muzica non- stop, concursuri,informatii diverse (in special din show-biz)
17:00 - 19:00 VOTEAZA CE URMEAZA - cu ANDU CAMPU si MANUEL DINCULESCU
Emisiune muzicala, in care ascultatorii aleg piesa ce urmeaza a fi difuzată
17:30 - 17:37 JURNAL - cu ROXANA NICULESCU COSTEI
Ccele mai importante stiri ale zilei.
18:55 - 19:00 OGLINDA MILENIULUI
19:00 - 20:00 MUZICA SI DEDICATII LA 11.33.42
20:00 - 20:15 FANTA FIESTA - cu RALUCA MOIANU si ADRIAN POPESCU
20:15 - 22:00 CU LIANA...SEARA DE SEARA-cu LIANA STANCIU
22:00 - 23:00 FABRICA DE HITURI - cu DOMINIQUE IANCU
23:00 - 24:00 TEORIA IUBIRII - cu DJ ARMAND
Un program interactiv, sponsorizat de HBO, bazat pe temele din "Totul despre sex".Moderatorul este psiholog si este nimeni altul decat DJ ARMAND.
24:00 - 02:00 SUPER 50 (reluare)

CONTACT STIRI: (buletine de stiri de aprox 4 min);
Din ora in ora , de la 06:30 la 22:30.
DIVERTIS RADIO BLITZ: la 07:15 si 18:15

RADIO IAȘI

6,00 Diminețile noastre (7,00 - Radiojurnal Radio România)
8,00 Buletin de știri
8,05 Audiența radio
9,00 Buletin de știri
9,05 Ora de muzică
10;00 Radiocircuit
11,00 Buletin de știri
11,05 Meridian (12 Știri)
13,00 Radiojunal Radio Riomânia
13,15 Actualități de prînz (14,00 - La zi în viața partidelor politice)
14,30 Succese ale muzicii internaționale
15,00 Buletin de știri
15.05 Punctul de fierbere (anchetă radio)
15,45 Moment folcloric
16,00 Radiojurnal Radio România
16,15 Cotidian sonor
17,00 Buletin de știri
17,05 Repere în istorie
18,00 Buletin de știri
18,10 Corespondență muzicală radio
19,00 Radiojurnal Radio România
19,20 Poveste de seară
19,30 Zodia VIP
20,00 Convorbiri literare
20,30 Sunetul muzicii
21,00 Evenimentele zilei
21,30 Jazz-ul în comentariu și sunet

RADIO NORD - EST

6,00 BBC: Știri și actualități
6,30 Echipa dimineții - Costi și Simona
Cel mai important lucru dimineața să ai pe cineva alături. Iar dacă-s doi, puterea-ți crește! Fii puternic, dimineață de dimineață, cu Simona și Costi (8,00-8,15 BBC: Știri și actualități, 8,25 Cristiana - cu profesorul de religie Victor Cireașă, 9,35 ragerea la sorți la concursul "La Mulți Ani!")
Realizatori: Costi Rezlescu si Simona Gherge
11,00 BBC: Știri și actualități
11,15 Trei ceasuri bune
Alianța-i cu noroc! Pisica neagră, oglinda spartă și pasul cu stîngul sînt anihilate! Stop ghinion! Realizator: Alina Balas
14,00 BBC: Știri și actualități
14,30 Nord-Est Cafè
E vremea siestei. Relaxează-te! Petrece după-amiaza cu Gabriel!
17,00 Puls Nord Est
Cel mai important grupaj informativ al zilei (știri, reportaje, interviuri, relatări din actualitatea locală și națională)
18,00 BBC: Știri și actualități
18,30 Buzduganul de seară
Cea mai ascultată emisiune radio din Iași.
Unii sînt pentru, alții sînt împotrivă, dar toată lumea o ascultă.
Realizatori: Daniel Buzdugan și Octavian Tudorache
21,00-21,30 BBC: Știri și actualități
22,00 Nopți de catifea

9,15; 13,15; 19.15 Alo, Generația Sto?! - telefonul care te surPRINDE - rubrică de Daniel Buzdugan și Octavian Tudorache
8,45; 13,45; 17,45 Scafandru de Bahlui - tabletă de Cătălin Mihuleac
7,25; 9,25; 11,25; 13,25; 15,25; 17,25 Power-play-ul zilei - prezentat de Costi Rezlescu

Oferta săptămînii: TELECOMUNICAȚII

Tec Telecom
Str. Ghica Vodă nr. 14, Iași, Tel/Fax: 032-232638, 233910, email: tectel@mail.dntis.ro
NOI SPUNEM ZERO DISTANȚELOR !
INSTALARE ȘI SERVICE
centrale telefonice | rețele structurate | alarme antiefracție | sisteme video

dialog
Telefoane celulare la preturi excelente !
Cu un abonament* in luna decembrie poti cistiga 15 Renault Clio si multe alte daruri
* pentru abonamente cu minute incluse.
Tec Telecom Str. Ghica Voda nr. 14 Tel/Fax: 032-233910 , 032-232638

dialog
le modèle dealer autorizat
V. Alecsandri 11-12 tel/fax 032 211664
Sf. Lazăr 53 tel/fax 032 239003
la DarDialog... NINGE CU DARURI!
Sarbatori Fericite!
15 Renault Clio Symbol plus 2001 alte daruri!
Valabil pentru abonamentele cu minute incluse.

dialog
La DarDialog ninge cu daruri! **
15 Renault Clio Simbol plus 2001 alte daruri
Pentru orice abonament primesti un CADOU* surpriza
EUROTEL 2000
preturi incepind cu 9$*
Inclusiv pentru abonamentul de 4 $!
Aboneaza-te repede! Sansele tale de cistig cresc incontinuu!
IASI, B-DUL INDEPENDENTEI, BL. B 1-5, TEL/FAX: 032.259.429
*Fara TVA, *Stoc limitat
**Oferta Dialog este valabila pt. D50-D1000

LA EUROBIT
VORBA DULCE MULTE ADUCE!
Abonează-te la CONNEX prin EuroBIT și ai multe de câștigat!
NOKIA 5110 3$* Mitsubishi MARS WAP 19$* Alcatel OTE db 4.99 $* Philips Savy db 2.99 $*
Prin conectare ești înscris la tragerea la sorți pentru
marele premiu cu multe zero-uri: 25.000.000 lei!**
Împreună cu oferta CONNEX: până la 31 decembrie
50% reducere la abonament în primele 3 luni pentru oricare dintre abonamentele CONNEX.
Iași, Str. Cloșca, nr. 6 (Complex Comercial Ștefan cel Mare)
Tel-Fax: 213.752, 216.753, 092-358.006
EuroBIT
EXPERT CENTER
DREPTURI DE AUTOR © 2000. NOKIA MOBILE PHONES. TOATE DREPTURILE REZERVATE. **TRAGEREA LA SORȚI VA AVEA LOC PE DATA DE 15 IANUARIE.
*Preț fără TVA. Oferta este valabilă numai prin conectare la rețeaua CONNEX în limita stocului disponibil.
Agency ONE

Oferta sarbatorilor!
1decembrie - 31 decembrie
Philips Savvy db 19$*
Oferta CONNEX
50% reducere la abonament in primele 3 luni pentru oricare dintre abonamentele CONNEX
Str A Panu, nr 28, tel 032/211130, 092/376367
Log-Soft
dealer autorizat CONNEX
*) Pret fara TVA. In limita stocului si numai cu conectare la reteaua CONNEX.

dialog
La Dar Dialog ninge cu premii
Abonează-te la Dialog D50-D1000 în perioada 27.XI-28.XII.2000 și poți cîștiga
15 Renault Clio Symbol + alte 2001 alte cadouri
Telefoane la prețuri excepționale și cu plata în rate
ABONAMENT LUNAR 4$
Sistem propriu de rate
Girexim
Gavril Muzicescu 7A, parter, tel: 215981; Independenței D1, tel: 111257; program: 10-19, sîmbăta: 9-13

dialog
ALCATEL 34$
NOKIA 69$
Media Invest
Iasi, Hotel Continental, tel. 218.427
incinta fost RC STAR, tel. 210.642
TOMBOLĂ: 15 RENAULT CLIO + alte 2001 premii
* la abonamente cu minute incluse
Telefoane de la 20$
4$
DIALOG INEDIT

dialog
Telefoane de la 14$*
• perioadă minimă de abonament : 6 luni !!!
• abonament minim 4$/lună
* fără TVA, în limita stocului disponibil
Amateos în dialog permanent cu Dvs. !
Str. C. Negri 62, tel. 094-644667, 032-212697

Log-Soft
Str. A. Panu, 28. tel.032-211130
MOTOROLA
STATII RADIO
-leasing si rate-
YAESU Authorised Dealer

dialog
NINGE cu daruri
FII PE FAZĂ
Abonează-te la Dialog în perioada 27.11-28.12.2000
și poți câștiga 15 RENAULT Clio Symbol plus 2001 alte daruri!
În plus la fiecare conectare vei primi un bonus: o husă sau un încărcător auto oferit de
S.C. LOCADO COM S.RL.
IASI, B-DUL INDEPENDENTEI NR. 27, TEL:214259
Ofertă valabilă pentru abonamentele cu minute incluse

dialog
HALLEY
MOTOROLA M3888
671.500*
Str. Stefan cel Mare si Sfant, nr.13, vis-a-vis de Casa Modei
telefon: 032-276004
Bulevardul Independentei, nr.1-5, în incinta FARMAVET
telefon: 032-278180

Oferta sărbătorilor
8 decembrie - 31 decembrie
Mitsubishi Trium 0,03 $*
NOKIA 5110 9 $*
50% reducere la abonament, în primele 3 luni pentru oricare dintre abonamentele CONNEX
COMAT Șos. Păcurari 589 (fostul Coleus) Tel./fax: 162.279, mobil 093.259852
Bd. Ștefan cel Mare 8, parter, tel./fax 211.790, mobil 092. 262123
dealer autorizat CONNEX
Drepturi de autor © 2000. Nokia Mobile Phones. Toate repturile rezervate.
* Prețurile nu includ TVA. Ofertă este valabilă numai cu conectare la rețeaua Connex, în limita stocului disponibil

dialog
GIROS COMPANY
IASI str. Sf. Lazar nr. 45
tel. 032-210872, 237820
HIRLAU str. Stefan Cel Mare nr. 20
tel. 032-720081
SOLUTIA COMUNICARII PERFECTE
Aboneaza-te la dialog si poti castiga unul din premiile *:
15 RENAULT Clio
1001 telefoane mobile ALCATEL
1000 televizoare LG

PANORAMIC

UTA cere dizolvarea Comitetului Executiv al FRF

Președintele clubului UT Arad, Marin Lupaș, a declarat, ieri, că la viitoarea Adunare Generală a Federației Române de Fotbal (FRF) va solicita dizolvarea Comitetului Executiv și realcătuirea lui din persoane neutre. ***„Voi cere dizolvarea Comitetului Executiv pentru că președinții cluburilor din Divizia A și B nu au ce căuta în acest organism deoarece reprezintă diverse interese“***, a spus Lupaș, care s-a declarat foarte dezamăgit de decizia Comitetul Executiv în cazul Botiș, pe care a calificat-o drept „o anomalie“. De asemenea, Lupaș a adăugat că va propune rejudecarea de către Adunarea Generală a cazului Botiș, dar și a litigiilor dintre clubul Rapid București și Corvinul Hunedoara (pentru transferul portarului Bogdan Lobonț la Ajax Amsterdam) și dintre gruparea giuleșteană și FCM Poli Iași (pentru transferul jucătorului Daniel Pancu la echipa italiană Cesena). Președintele FRF, Mircea Sandu, a răspuns că decizia Comitetului Executiv în cazul Botiș a fost luată în urma votului democratic al membriilor comisiei.

Gallovits a pierdut finala la Orange Bowl

Jucătoarea română de tenis Edina Gallovits, cap de serie numărul 10, a fost învinsă în finala celei de-a 54-a ediții a turneului „Ericsson Orange Bowl Championships“, rezervat juniorilor, de rusoaica Vera Zvonareva, cap de serie numărul 14, cu scorul de 7-6, 6-4. Deși Gallovits ocupă locul 12 în clasamentul alcătuit de Federația Internațională de Tenis iar Zvonareva locul 19, jucătoarea rusă conduce cu scorul de 4-0 în întîlnirile directe cu sportiva română. ***„Zvonareva a jucat prea bine astăzi. Nu am putut face nimic“***, a declarat Edina Gallovits, care a împlinit vîrsta de 16 ani chiar în prima zi a turneului Orange Bowl. Turneul Orange Bowl este echivalent cu un Campionat Mondial de tenis rezervat juniorilor.

Adrian Ilie și-a dat drumul

■ *el a avut două mari ocazii de gol în partida Valencia - Malaga*
■ *Cătălin Munteanu a înscris de două ori pentru Salamanca* ■

După cum anticipasem cu o zi în urmă, Real Madrid n-a reușit să se mențină decît o seară în fruntea clasamentului ligii spaniole. Era greu de crezut că Valencia ar putea rata victoria în meciul susținut pe „Mestalla“ cu Malaga și nici n-a ratat-o, golurile marcate de norvegianul John Carew și Ruben Baraja aducînd liniștea în tabăra „liliecilor“. Cu toate acestea, echipa din Malaga, recent eliminată din Cupa Spaniei de către modesta formație din Ceuta, a știut să facă zile fripte elevilor antrenorului Hector Cuper. Cuplul de atacanți malagani Dely Valdes - Dario Silva a amenințat permanent poarta gazdelor, dar n-a reușit să inscripționeze nici o cifră pe tabela de marcaj. De partea cealaltă, tuciuriul Carew a fost un spin în careul gazdelor și el a fost cel care le-a pavat gazdelor drumul spre victorie, deschizînd scorul printr-un voleu frumos și puternic cu trei minute înainte de pauză, după ce românul Adrian Ilie a avut o excelentă ocazie de a marca. Tot el a ratat primul său gol din acest campionat opt minute mai tîrziu, după un „un-doi“ cu Baraja.

Cu cîteva ore mai devreme, Real Mallorca realizase un bun rezultat, la Vigo: 2-2 cu Celta, dar victoria putea să revină insularilor, dacă ar fi reușit să fructifice una dintre cele patru mari ocazii de gol avute, pe lîngă cele două reușite ale lor.

Rezultate, marcatori: ***Celta Vigo - Real Mallorca 2-2 (1-1)***. Catanha ('14), Djorovic ('77) / Ibagaza ('24),. Olaizola ('89); ***Osasuna - Numancia 2-0 (0-0)***. Mariano Armentano ('84), Sabino Sanchez ('90); ***Real Oviedo - Racing Santander 1-0 (1-0)***. Ivan Tomic ('35); ***Valencia - Malaga 2-0 (1-0).*** Carew ('42), Ruben Baraja ('72); ***Valladolid - Athletic Bilbao 0-0; Alaves - Deportivo La Coruña 3-1 (2-1).*** Javi Moreno ('22, '26 - penalty), Ivan Alonso ('72) / Victor ('17); ***Espanyol - Real Madrid 1-2 (1-2).*** Pochettino ('22) / Morientes ('5), Figo ('13); ***Rayo Vallecano - Barcelona 2-2 (1-1).*** Bolic ('5), Pablo Sanz ('73 - penalty) / Gerard ('9), F. De Boer ('66); ***Real Sociedad - Villareal 0-2 (0-1):*** Bergara ('21), Jorge Lopez ('88); ***Real Zaragoza - Las Palmas 3-1 (0-0).*** José Ignacio ('66), Esnaider ('73), Yordi ('81) / Tomas Olias ('70 - penalty).

Clasament: 1. Valencia - 31 p; 2. Real Madrid - 29 p; 3. Deportivo - 28 p; 4. Vallecano - 24 p; 5. Alaves - 24 p; 6. Barcelona - 24 p.

În „Segunda Division“, Cătălin Munteanu a marcat două din cele trei goluri ale victoriei echipei sale, Salamanca, pe terenul formației Universidad Las Palmas (3-1). Stelea nu a jucat în acest meci, zilele sale la Salamanca fiind, se pare, numărate. Betis Sevilla, echipa lui Filipescu, a învins cu 1-0 pe teren propriu pe Sporting Gijon, iar Elche (unde joacă Dennis Șerban) a pierdut acasă, cu 0-1, partida cu Recreativo Huelva. Clasament: 1. Tenerife - 34 p; 2. Sevilla - 34 p; 3. Betis - 29 p. **(GIN)**

Am băgat-o pe mînecă!

■ *un club din România va avea nevoie de aproximativ 20 milioane de dolari pentru a obține licența de club profesionist acordată de UEFA*

Președintele Federației Române de Fotbal, ***Mircea Sandu***, a declarat, ieri, că un club din România are nevoie de aproximativ 20 de milioane de dolari pentru a îndeplini criteriile impuse de UEFA pentru obținerea licenței de club profesionist necesară participării în cupele europene din sezonul 2002/2003. Sandu a împărțit președintilor de cluburi din diviziile A și B, prezenți la întîlnirea care a avut loc la sediul FRF, niște chestionare în care aceștia trebuie să prezinte situația actuală în care se află cluburile lor în raport cu exigențele formulate de UEFA. Termenul limită de înapoiere a chestionarelor completate este data de 27 decembrie. Cele 120 de criterii pe care forul european le solicită sînt grupate în cinci categorii: criterii sportive, criterii financiare, criterii administrative și de personal, criterii de infrastructură și criterii legale. Liana Stoicescu, care a fost desemnată de FRF să se ocupe de acest program, a declarat că se va putea cere exceptarea numai de la criteriile de infrastructură, dar nu și la cele financiare sau legale. FRF trebuie să trimită UEFA pînă pe 1 februarie un răspuns în care să precizeze în ce stadiu se află fiecare club și în care să solicite exceptarea de la îndeplinirea anumitor criterii minime a cluburilor care nu pot realiza toate condițiile.

Președintele FRF a apreciat că grupările din România pot beneficia de o derogare de doi-trei ani de la îndeplinirea criteriilor, dar, dacă în anul 2005 cluburile nu vor primi licențele de la UEFA, atunci nu vor mai fi acceptate în cupele europene. ***„Ori vom îndeplini aceste criterii, ori vom juca între noi. Fac un apel către toți președinții de cluburi: investiți banii în juniori, în infrastructură și în jucători și lăsați-i în pace pe arbitri. Oricum sînt convins că, în condițiile actuale, dacă veți apela la arbitri, veți fi refuzați, iar cine nu vă va refuza se va lăsa de arbitraj, vă promit acest lucru“***, a spus Sandu, care le-a spus conducătorilor de cluburi să-și pună la muncă antrenorii, să-i pună să se informeze.

Sandu a adăugat că asociațiile naționale pot elibera o licență pentru competiția internă fără îndeplinirea criteriilor impuse de UEFA, dar, dacă se va descoperi că o federație națională a acordat licență internațională fără ca toate condițiile să fie îndeplinite, penalizările pot atinge suma de un milion de franci elvețieni, iar formația poate fi exclusă din competițiile europene. În acest caz, va fi sancționat atît clubul în cauză, cît și federația care i-a acordat licența.

Președintele FRF a precizat că statul va fi obligat să sprijine activitatea sportivă, deoarece numai pentru îndeplinirea criteriilor de infrastructură sînt necesare minimum cinci milioane de dolari. Printre criteriile de infrastructură se numără: instalația de nocturnă, capacitatea minimă de 10.000 de locuri pe scaune acoperite, scaune separate, locuri pentru persoanele cu handicap, parcări în apropierea stadionului, toalete publice pentru ambele sexe. Criterile administrative și de personal prevăd ca antrenorul principal al echipei să dețină licență UEFA, șeful programului de dezvoltare pentru juniori să dețină licență de antrenor aprobată de asociația națională și recunoscută de UEFA, antrenorii echipelor de juniori să fie calificați în conformitate cu cerințele asociației naționale în acest domeniu. ■

Autogolul cu bucluc

■ *Lazio a pierdut derbiul cu Roma, dar antrenorul Eriksson nu-și crede scaunul în pericol*

Derbiul roman care a încheiat etapa de duminică a campionatului italian, s-a încheiat cu o victorie la limită a Romei, în fața lui Lazio cu scorul de 1-0, prin autogolul apărătorului Paolo Negro, menținînd avansul de șase puncte care desparte formația antrenată de Fabio Cappelo de Atalanta și Juventus. Partida de pe „Olimpico“ nu a fost prea spectaculoasă, înregistrîndu-se puține ocazii de gol. În prima repriză, Lazio a avut o singură ocazie de a marca, atunci cînd lovitura de cap a lui Diego Simeone, dintr-un corner executat de Nedved, a fost respinsă de Lucarelli. După pauză, a fost rîndul Romei să se apropie de gol, în minutul 66, celălalt portar, Peruzzi, reușind să salveze in extremis un gol al lui Batistuta dintr-o lovitură liberă de la 25 de metri. Dar, patru minute mai tîrziu, același Peruzzi a reușit să apere un „cap“ al lui Cristiano Zanetti, numai că Nesta a greșit degajarea, a șutat în colegul său Negro, din care mingea s-a dus în poartă. Cu zece minute înainte de final, Lazio ar fi putut egala, atunci cînd Mihajlovic a executat excelent un corner scurt, iar șutul violent al lui Nedved a nimerit bara.

În urma acestui rezultat, zvonurile prin care se dă ca sigură demiterea antrenorului lazialilor, Sven-Göran Eriksson, s-au amplificat, mai ales că suedezul va prelua, din vara viitoare, reprezentativa Angliei. Deja Eriksson intrase în conflict cu conducătorii grupării romane, datorită intențiilor sale de a superviza naționala Albionului chiar din această primăvară, în timpul contractului cu Lazio. Cu toate acestea, suedezul a negat cu vehemență posibilitatea unei întreruperi a contractului, în ciuda rezultatului de la Roma. „E drept, Roma are zece puncte în fața noastră, dar mai sînt 23 de etape de jucat. Este timp să ne revenim și echipa e destul de puternică din punct de vedere psihic.“, a spus Eriksson. El crede că se poate concentra suficient pentru a se ocupa, în egală măsură și în același timp, de Lazio și de naționala Angliei, recunoscut că a trimis un emisar personal (Tor Grip, fostul său secund de la Lazio, în prezent, salariat al FA) pentru a urmări la fața locului meciuri din „Premier League“. Antrenorul Romei, Fabio Capello a spus că „Lazio a jucat mai bine în prima repriză, iar noi în cea de-a doua. Poate că cel mai echitabil rezultat ar fi fost un egal“. Capello și-a manifestat încrederea că echipa sa va reuși să confirme startul excelent în campionat, cucerind, după 18 ani, titlul de campioană a Italiei. ■

Din infern, în paradis

■ *după ce, acum doi ani, italianul Di Canio a fost suspendat pentru lovirea unui arbitru, acum toată lumea îl elogiază pentru gestul de fair-play făcut în partida West Ham-Everton* ■ *el a refuzat să înscrie, cînd a văzut că portarul advers s-a accidentat* ■

Presa italiană de luni aduce numeroase elogii jucătorului ***Paolo Di Canio***, de la West Ham United, pentru impresionantul gest de fair-play făcut de acesta în partida pe care echipa sa a susținut-o cu Everton, în campionatul englez. Controversatul jucător italian, era odată un fel de paria în fotbalul englez, după un incident în care a trîntit un arbitru la pămînt. Sîmbătă, în partida cu Everton, di Canio, deschis în careu de Sinclair, a ajuns într-o situație de „unu la unu“ cu portarul advers, Paul Gerrard. Observînd că goal-keeper-ul din Liverpool a călcat greșit, el a refuzat mingea, prinzînd-o în mîini. Prin aceasta, Di Canio și-a atras un imens val de simpatie, dar și furia antrenorului său, Harry Redknapp, care consideră că asemenea gesturi de binefacere, lăudabile în esență, nu se fac pe terenul de fotbal.

Cotidianul „La Gazzetta dello Sport“ a titrat: ***„Marele Di Canio a renunțat la gol pentru a-și ajuta adversarul“.*** Corespondentul ziarului la Londra, Giancarlo Gavalotti, a punctat în relatarea sa că nu numai cei 30 de mii de fani ai Evertonului l-au aplaudat pe Di Canio, ci „aproape toți cei prezenți pe stadion“, expresia dintre ghilimele făcînd, evident, aluzie, la excepția Redknapp.

„Corriere dello Sport“ apreciază că fostul jucător al lui Lazio „s-a comportat ca un gentleman“, iar „Tutto Sport“ crede că, prin acest gest, Di Canio a făcut ca, pe viitor, ***„fotbaliștii italieni de acolo să fie mai mult repsectați“*** și că el merită un loc în „Hall of Fame“ al gentlemenilor.

Cu toate acestea, italianul de 32 de ani, nu consideră că a făcut ceva ieșit din comun: „Nu sînt un sfînt!“, spune Di Canio, ***„cum n-am fost un ucigaș atunci, cînd l-am lovit pe arbitrul acela“***. Pentru lovirea arbitrului Paul Alcock, italianul a primit atunci o suspendare pentru 11 etape, în campionatul englez. ***„L-am văzut pe Gerrard, chircit la pămînt de durere“***, povestește jucătorul de la West Ham. ***„În timpul jocului, obișnuit, eu n-am milă de adversar, îl tratez ca pe un inamic. Dar, cînd adversarul meu este accidentat, el devine colegul meu și trebuie să-l ajut. Numai un prostănac poate să susțină că am greșit și că, dacă marcam echipa urca pe locul șase.*** Steve Lomas, căpitanul echipei „ciocănarilor“, a recunoscut că a fost uimit la început de gestul lui Paolo: ***„M-am dus la el imediat și l-a întrebat dacă a gîndit înainte de a face așa ceva. Dar, pînă nu ești într-o asemenea situație, nu știi cum vei reacționa“***, a spus el. Portarul Gerrard nu este într-o situație gravă, el suferind doar o entorsă la genunchi. **(Nic. G)**

Paolo Di Canio și Paul Gerrard, protagoniștii evenimentului de la Londra

KOMPASS ROMANIA

Kompass România, cel mai important anuar din lume în domeniul promovării companiilor, produselor și serviciilor este publicat în peste 70 de țări.

Oferind cea mai cuprinzătoare bază de date cu aplicații în sfera afacerilor (1,5 milioane companii, 23 milioane produse și servicii), Kompass structurează oferta companiilor românești conform unui standard internațional. Baza de date poate fi accesată on-line la www.kompass.com.

Publicat în română și engleză, anuarul Kompass beneficiază de o puternică rețea de distribuție națională și internațională.

Caută reprezentanți de vânzări în toate localitățile țării

- profil ideal: dinamic, dornic să câștige, abilitate de comunicare, cunoașterea vieții economice locale
- nu există limită de vârstă
- studii cel puțin medii
- comision excepțional, motivant, cu posibilitatea unui câștig nelimitat
- se oferă școlarizare și training gratuit

Experiența în vânzări, studii superioare și operare PC constituie un avantaj.

Trimiteți CV-ul dumneavoastră la fax: (01) 314 28 76 / 314 28 77 în atenția d-lui Tudor Ciubotaru tciubotaru@kompass.ro

B.C.U. „M. EMINESCU" IAȘI
PECU

CITIȚI ÎN PAGINA 5A

Petrom scumpește benzina la pompe

CITIȚI ÎN PAGINA 5A

Florin Georgescu, uns guvernator la BNR

100.4 FM

Ziarul care stă de vorbă cu oamenii

Monitorul

Nr. 301 (2892)
16 PAGINI
3500 LEI

Publicație a Grupului de Media Monitorul – Curentul

MIERCURI, 20 decembrie 2000

Înainte de a anunța Poliția, Salvarea sau Pompierii, sunați la
MONITORUL
271.271

www.monitorul.ro

Pentru că viața e plină de surprize

Comisarii prinși cu mită rîd în nas polițiștilor

Comisarul Teodor Pavel nu va mai simți în ceafă răsuflarea polițistului

■ *comisarii Vasile Savin și Teodor Pavel, cei care au luat 400 de mărci șpagă de la un patron, își vor petrece sărbătorile în libertate* ■ *deși au fost prinși în flagrant delict, judecătorii i-au condamnat la patru ani de închisoare, cu suspendare* ■ *polițiștii sînt indignați de această soluție și spun că sentința este o bătaie de joc* ■

Doi comisari ai Gărzii Financiare Iași, arestați și judecați că au primit 400 de mărci de la un patron de pizzerie, au fost grațiați de zeița norocului.

Deși fapta lor, de luare de mită, se pedepsește cu pînă la 15 ani de închisoare, **Vasile Savin** și **Teodor Pavel** au părăsit arestul Poliției fiind condamnați la doar patru ani de închisoare cu suspendare sub supraveghere.

Norocul care i-a trimis să-și petreacă sărbătorile de iarnă în sînul familiei provine din ultimele modificări ale Codului Penal. Dacă ar fi fost condamnați în urmă cu două luni, înainte de modificarea Codului Penal, Savin și Pavel ar fi întîmpinat mileniul III după gratii.

„Potrivit noilor reglementări ale Codului Penal, măsura suspendării pedepsei sub supraveghere se poate aplica în cazul infracțiunilor pentru care legea prevede pedeapsa închisorii pînă la 15 ani, așa cum este cazul lui Savin", a declarat fericită că și-a scos clientul din închisoare, avocata **Elena Domnaru.**

În schimb, în tabăra polițiștilor domnește dezamăgirea. **„Foarte frumos, de acuma domnul comisar poate lua mită pînă la un miliard de lei că tot nu face pușcărie. Stă oleacă după gratii, că legea este blîndă, și după aceea poate să-și facă firmă că doar nu o să-l controleze colegii"**, a comentat un polițist soluția instanței.

Comisarii Vasile Savin și Teodor Pavel au fost arestați pe 4 octombrie în urma unui flagrant al Poliției fiind prinși cu 400 de DM inscripționate fluorescent cu cuvîntul „mită".

În fața instanței, patronul pizzeriei „Mc Duck", **Florin Ștefan,** a povestit că cei doi comisari i-au cerut 400 de DM pentru a se rări controalele. La cîteva minute după ce Ștefan a dat banii, în încăpere și-au făcut apariția polițiștii și procurorii care, după ce au scos la iveală bancnotele cu amprenta mitei, i-au arestat pe cei doi comisari.

Audiat de judecători, Savin nu a recunoscut că ar fi luat mită considerîndu-se drept victima unei înscenări. Celălalt coleg, Teodor Pavel, găsit cu banii în haină, a zis judecătorilor că a luat banii cu acceptul lui Savin și că valuta reprezenta plata unei „consultanțe".

„Valoroși comisarii noștri! Dau consultații de cinci milioane de lei", au comentat hîtri polițiștii cînd au auzit explicațiile comisarilor din fața instanței. După arestarea comisarilor, avocații aleși s-au dat de ceasul morții să schimbe încadarea juridică, de luare de mită, în cea de primire de foloase necuvenite, infracțiune care se pedepsește mult mai ușor decît mita. **(Adriana PLECAN)**

Continuare în pagina 3A

De parcă ar fi sfîrșitul lumii

Primăria Iași ne pregătește cel mai urît revelion

■ *ca și în anii trecuți, municipalitatea nu alocă fonduri de la bugetul local pentru amenajarea orașului de Sărbători* ■ *în aceste condiții, Iașul arată mult mai sărăcăcios decît alte orașe care, altfel, sînt mai sărace* ■

Cu doar cîteva zile înainte de sărbătorile de Crăciun, Iașul este mai mohorît ca niciodată. Sărăcăcioase în ornamente și ghirlande luminoase, străzile din Iași nu reprezintă un punct de atracție pentru localnici și, cu atît mai puțin, pentru turiști. La Iași, la trecerea în noul mileniu, municipalitatea a pregătit ieșenilor un revelion auster: fără spectacole, fără concerte în spații publice, fără focuri de artificii, fără colinde. Un motiv al atmosferei mohorîte din oraș îl reprezintă lipsa fondurilor și al interesului pentru sărbători. În bugetul Primăriei de anul acesta nu a fost prevăzut nici un leu pentru astfel de manifestări. Explicînd austeritatea, primarul **Constantin Simirad** a declarat că nu sînt suficienți bani în buget și că Iașul nu poate concura cu alte orașe ale căror bugete sînt mai mari cu zeci de miliarde de lei. La începutul lunii, primarul s-a gîndit să apeleze la firmele particulare pentru decorarea străzilor, în schimbul reclamelor stradale. Însă sponsorii nu s-au înghesuit la ușa Primăriei pentru a amenaja principalele zone ale Iașului. Pe de altă parte, nici șefii Primăriei n-au bătut la ușile sponsorilor, pentru a-i ademeni, așteptînd să vină aceștia, din proprie inițiativă. **(Răzvan MOLDOVEANU)**

Continuare în pagina 3A

azi

Meteo: Vremea va continua să se răcească ușor. Cerul va fi variabil, cu unele înnorări la începutul intervalului, cînd, izolat, este posibil să ningă slab. Vîntul va sufla, în general, slab. În zona de munte, vîntul va sufla din vest, cu intensificări temporare ale vitezei de pînă la 70 km/h. Izolat se va semnala ceață, care, în zona de munte, va fi asociată cu depunere de chiciură. Temperatura aerului - în continuă scădere - va înregistra valori maxime cuprinse între 0° și 4° C, iar minimele vor oscila între -8° și -2° C, izolat chiar mai coborîte.

Triada țărănistă: PNȚCD Iași va susține triada Marga-Lupu-Dudu Ionescu la conducerea partidului. **3A**

Lovitura de bîtă: Bătaie cu bîte de baseball într-un cămin studențesc din Copou. **2A**

Necazuri de Crăciun: Pe masa de Crăciun a unei familii se vor afla doar medicamente. **2A**

Cazul Tepro: Cehul Franmtisek Priplata și fostul director al „Tepro", Victor Balan, rămîn în arest. **2A**

Urmărire generală, pe bune

Au fost prinși hoții care au furat un kilogram de aur

Polițiștii ieșeni i-au prins pe cei care în urmă cu aproape o lună au jefuit o casă de amanet. Pe 23 noiembrie, în jurul orei 11, doi tineri au pătruns în sediul SC „Lacris Lena" SRL din cartierul „Păcurari", de unde au furat o geantă diplomat în care se afla peste un kilogram de aur în bijuterii, în valoare de peste 250.000.000 de lei. După ce au dat tunul, ei s-au făcut nevăzuți printre blocurile din apropiere. Autorii au stat o perioadă ascunși, însă nu au avut prea multă răbdare și au început să scoată aurul la vînzare. Practic, din acest motiv au căzut în plasa polițiștilor. Ieri, trei dintre cei patru autori ai atacului de la casa de amanet din „Păcurari" au fost încătușați. Este vorba despre **Dan Mihai Savin** (20 ani), din Iași, elev în clasa a XI-a la seral la Liceul „Emil Racoviță", și **Bogdan Nica** (20 ani), din Huși, student la Colegiul de Automatizări și Calculatoare. Un al treilea tînăr (**Ciprian Rotaru,** 24 ani, din Huși) a fost prins tot ieri în Hațeg. Urmează ca și el să fie adus la Iași pentru continuarea cercetărilor. Polițiștii l-au dat în urmărire generală pe țară pe cel de-a patrulea participant la jaful din „Păcurari". Acesta este gălățeanul **Cătălin Antonescu** (22 ani), care, conform cercetărilor polițiștilor, este „specialistul" grupului care a dat lovitura de la „Lacris Lena". Polițiștii au stabilit că jaful a avut loc după ce **Dan Mihai Savin** a dat pontul celorlalți autori. El locuiește împreună cu părinții săi la cîțiva metri de sediul firmei „Lacris Lena". **(R. BURLACU)**

Continuare în pagina 3A

Corneliu Rusu Banu are cele mai mari șanse să fie noul prefect al Iașului

Solcanu dă cu Banu' să vadă dacă iese Lupu

PDSR scoate de la naftalină cîțiva candidați pentru postul de prefect

PDSR Iași a înaintat ieri conducerii centrale a partidului o listă cu propunerile pentru funcțiile de prefect și subprefect. Liderul pedeseriștilor ieșeni, senatorul **Ion Solcanu,** a declarat ieri că **„în urma supunerii la vot în cadrul Biroului Executiv Județean al PDSR au fost nominalizați pentru funcția de prefect: consilierul județean Corneliu Rusu Banu, directorul economic al Regiei Autonome Județene de Apă-Canal Iași, Victorel Lupu, Rodica Luca - fost inspector șef al Inspectoratului Școlar Județean în perioada 1992-1996 și Mihai Mustață - consilier județean"**. Totodată, PDSR Iași a înaintat și propunerile pentru funcția de subprefect. **„Pe acestă listă figurează din nou Rusu Corneliu Banu și consilierii muncipali Tudor Leonte și Valentin Soroceanu"**, a precizat Solcanu. Acesta a declarat că nu este exclus ca, pînă la sfîrșitul anului, să fie cunoscut viitorul prefect al Iașului, fără să precizeze pe cine anume va susține pentru acestă funcție. Surse din interiorul PDSR apreciază că senatorul Solcanu îl agrează mai mult pentru funcția de prefect pe Corneliu Rusu Banu, un colaborator fidel. Celălalt candidat cu șanse, **Victorel Lupu,** situat în urma votului filialei pe locul imediat următor, este văzut în filială mai ales ca un om apropiat de deputatul PDSR **Traian Dobre.** Lista înaintată de PDSR Iași are numai valoare de recomandare, asupra acesteia putîndu-se pronunța viitorul Guvern care, conform premierului **Adrian Năstase**, se va întruni în prima ședință pe 30 decembrie. Atunci este posibil, potrivit lui Solcanu, să fie numit și viitorul prefect al Iașului. **(M.C.)**

Consilier local doar 5 minute pe lună

■ *Carmen Grădeanu și-a făcut un obicei să apară la ședințele CL cu cîteva minute înainte de sfîrșitul lor*

Carmen Grădeanu (foto), consilier local din partea PNL, a reușit să stabilească un record personal la ședința Consiliului Local de luni. Aceasta a ajuns în Sala Mare a Primăriei în ultimele minute ale ședinței, în momentul în care ceilalți consilieri se pregăteau de plecare. A schimbat cîteva zîmbete cu cei prezenți, s-a întreținut cîteva minute cu ziariștii, după care s-a făcut din nou nevăzută. Și la ședința precedentă, Carmen Grădeanu a venit la sfîrșit, încasînd în schimb diurna pentru prezență. **„N-am știut că ședința va dura atît de puțin. Voiam să particip doar la cîteva puncte de pe ordinea de zi, pe care le consideram mai importante"**, a motivat ea aceste întîrzieri. Colegul de consiliu, **Dan Cârlan,** consideră că nu este ceva simptomatic. **„Poate fi vorba numai de conjunctură atîta timp cît Carmen Grădeanu este foarte activă și în consiliu și la partid"**, a spus Cârlan. Carmen Grădeanu a candidat la alegerile locale pe lista Partidului Moldovenilor, dar a trecut de două luni la PNL. **(R.M.)**

Crede și nu cerceta

Cozmîncă va concedia un birocrat din trei

Viitorul ministru al Administrației Publice, senatorul **Octav Cozmîncă** (foto), a declarat ieri că PDSR va reduce cu circa 30% aparatul birocratic din administrațiile publice centrale și locale. El a criticat, totodată, faptul că există directori în administrație care au doar unul sau doi subalterni. Cozmîncă a mai afirmat că intenționează să ceară retragerea proiectului de lege privind administrația publică locală și să promoveze, în schimb, un Cod al Administrației care să includă această lege, legea organizării și funcționării guvernului și ministerelor și, probabil, statutul funcționarului public și statutul aleșilor locali. El a mai spus că va depolitiza întreaga administrație publică, atît la nivel central, cît și local. **„Să nu-și închipuie cineva că, dacă a lipit afișe pentru partid în campania electorală, acum va putea obține un post în administrație"** a spus Cozmîncă.

Ultimul guit, prima friptură

Astăzi se taie porcul

Pentru cei mai mulți dintre români, data de 20 decembrie, cînd se sărbătorește Sfîntul Ignatie Teofanul, contează mai mult din punctul de vedere al unui vechi obicei al pămîntului, care, păstrînd numele Ignat, presupune sacrificarea purcelului din ogradă pentru pregătirea bunătăților de Crăciun. **„De această sărbătoare sînt legate multe dintre credințele populare privitoare la sacrificiul închinat unei divinități"**, apreciază **Ion Ghinoiu** în volumul „Zile și mituri. Calendarul țăranului român 2000". El arată că odată cu sacrificarea porcului pentru Crăciun se pot înfăptui și alte ritualuri, cum ar fi cele pentru prepararea leacurilor, a descîntecelor, a farmecelor, cu ingrediente specifice: grăsime și organe vitale ale animalului. Tot de sărbătoarea Ignatului sînt legate și cîteva superstiții, privitoare la femeile care torc sau țes în această zi. În credința populară, aceste femei sînt pedepsite, torturate cu focul și opărite cu apă clocotită de Inătoare sau Joimăriță, o divinitate malefică.

Computer House INVEST
Independentei B1-5
Tel: 217800, Fax: 216944
sales@computerhouse.ro
office@computerhouse.ro
BONUS*
O placă de sunet
O pereche de boxe
* Pentru orice calculator cumpărat în luna decembrie

Calculatoare
... pentru specialiștii de mîine
... pentru cei de ieri
... pentru tine
... pentru toată lumea
Computer House INVEST

100.4 FM

ORAȘUL PE O COLOANĂ

Elevii din Iași au fost aduși să cînte colinda la stăpînire

Cu toate că nu a venit încă Crăciunul, conducerea Inspectoratului Școlar Județean (IȘJ) a fost practic asaltată ieri de grupuri de colindători veniți de pe la diferite școli și licee din Iași. Colindătorii, de la „pitici" și pînă la elevii din anii terminali de liceu s-au perindat prin sala de ședințe a IȘJ, sală în care, în plin semestru școlar, se iau cele mai importante decizii privind activitatea școlară din județ. Decorată doar cu un brăduț pe care atîrna sărăcăcios o ghirlandă, sala era arhiplină de colindători. În rîndurile celor care i-au audiat pe copii s-au aflat membrii consiliului de administrație al IȘJ în frunte cu ***Liviu Burlec***, inspector general al IȘJ, și ***Marieta Lessovici***, directoarea Casei Corpului Didactic. Printre colindători s-a remarcat o grupă de elevi de la Școala Dancu, elevi de la Școala „Nicolae Iorga" și mai multe grupuri folclorice sau corale care aparțin unor grupuri școlare din Iași. Incontestabil, cei mai apreciați colindători au fost elevii de la Seminarul Teologic Ortodox „Sfîntul Vasile cel Mare". Ei au interpretat pe mai multe voci o suită de colinde specific românești care au fost aplaudate îndelung de către cei prezenți. La plecare, colindătorii au fost „răsplătiți" de către conducerea IȘJ cu bomboane de pom și bezele. **(D.C.)**

O femeie a căzut în gol de la etajul trei

Cantitatea de alcool consumată în cursul nopții era cît pe ce să-i fie fatală unei femei din cartierul Bularga. În zorii zilei de ieri, ***Maria Borcea*** (45 ani) a alunecat și a căzut peste balconul de la etajul trei. Femeia se afla în apartamentul lui ***Victor Stroia***, un prieten apropiat de pahar. În timp ce încerca să strîngă cîteva haine atîrnate la uscat, s-a dezechilibrat și a alunecat în gol. Stupefiați, vecinii au chemat imediat Ambulanța. Din fericire, impactul cu solul nu a provocat traumatisme majore, Maria Borcea alegîndu-se cu un traumatism cranio-cerebral și o contuzie cerebrală minoră care vor necesita cîteva zile de spitalizare. **(Fănica DUMITRAȘCU)**

Bătaie cu bîte de baseball într-un cămin studențesc din Copou

■ ***Andrei Honciuc, student la Chimie, a fost bătut bestial de patru tineri necunoscuți ■ „Am fost la jumătate de oră de moarte", spune acesta ■ un tratament similar i-a fost aplicat și colegului său de cameră, care a sărit să îl salveze ■***

Studentul Andrei Honciug a fost operat la splină. În medalion portretul robot al unuia dintre agresori

Unul din căminele studențești de la Universitatea „Al.I. Cuza" a fost recent scena unei bătăi ca în filme. Patru tineri au intrat nestingheriti, în plină zi, în căminul C10, situat în Complexul „30 decembrie" din Copou, și au snopit în bătaie doi studenți ai Facultății de Chimie. ***Andrei Honciuc***, în ultimul an la această facultate, s-a trezit din senin martea trecută, sub bisturiu din cauza loviturilor pe care le-a încasat de la aceștia. Arma pe care au preferat-o misterioșii agresori ai studenților a fost bîta de baseball: ***„Era vreo trei după-amiază și abia venisem de la sala de lectură. Am ieșit să fumez pe hol o țigară cînd au apărut patru tipi cu bîte de baseball care au început să mă lovească"***, mărturisește Andrei Honciuc. După ce cu o lovitură în cap au reușit să-l pună la pămînt, aceștia și-au continuat treaba lovindu-l în abdomen. Norocul lui că a scăpat cu viață a fost colegul de cameră, ***Sergiu Talău***, care, venind de la baie, a intrat în vizorul celor patru: ***„M-au lovit cu o imensă bestialitate și șansa mea a fost că știam cît de cît să mă apăr. M-au învinețit, a început să-mi curgă sîngele, dar îmi dau seama că putea să fie și mai rău după cît de brute erau"***, spune cu oarecare înțelegere Sergiu Talău, care a scăpat doar cu fața tumefiată și cu un ochi spart. După declarațiile celor două victime, totul nu a durat mai mult de trei minute. Agresorii au dispărut la fel de repede precum au apărut, iar Andrei și Sergiu, după cum susțin, nu au apucat să-și dea seama cu cine au avut de-a face. ***„Totul s-a petrecut fulgerător, ceea ce-mi aduc aminte este doar faptul că erau tineri, erau destul de bine îmbrăcați, poate studenți"***, declară Andrei Honciuc. După ce a leșinat de două ori în cămin, acesta a fost dus în stare critică la spital, unde a fost imediat operat de splină: ***„După cum mi-a zis medicul, am fost la jumătate de oră de moarte"***, spune Andrei. El nu înțelege cum i s-a putut întîmpla asta, posibilul mobil al agresiunii fiind unul cu totul absurd. ***„Eram pe terasa căminului, iar un individ care trecea pe stradă a avut impresia că m-am uitat urît la el. A urmat un schimb mai dur de replici după care m-a întrebat unde stau. Eu i-am zis camera, iar după maximum jumătate de oră s-a întîmplat toată povestea asta de groază. Însă cel cu care am «discutat» de pe terasă nu era printre cei patru agresori"***, susține Sergiu Talău. Deși este foarte firavă, aceasta este singura explicație a bătăii pe care au dat-o cei doi studenți de la Chimie care susțin că nu-i cunosc pe agresori. Portretul-robot al presupusului instigator la acest act de violență, realizat conform descrierii lui Sergiu Talău, este deocamdată singurul care ar putea să ușureze ancheta în acest caz.

Cum a fost însă posibil ca agresorii să-și poată face mendrele în mijlocul zilei într-un cămin studențesc? ***„Se pare că o studentă, care vorbea la telefonul cu cartelă de la intrare, a deschis ușa celor patru. Ghinionul a fost că portarul era plecat în acel moment la etajul trei"*** spune ***Elvira Cucuteanu***, administrator al căminului C10. Pentru că a devenit un obicei ca portarii din cămine să plece și să cheme studenții la telefonul de la poartă, în urma incidentului, conducerea administrativă de la „Cuza" a luat o primă măsură interzicîndu-le acestora să se deplaseze de la postul de lucru. Dacă ceea ce s-a întîmplat a fost din vina portarului sau nu, rămîne de văzut. Oricum, cert este că bătaia „ca-n filme", după cum a catalogat-o una dintre victime, a șocat pe toată lumea de la Universitate. Cel care a ajuns pe masa de operație din cauza bătăii nu știe ce să creadă și la ce să se aștepte în viitor dacă cei patru nu vor fi prinși: ***„Nu vreau să mai calc niciodată în acel cămin"***, conchide Andrei Honciuc. **(Mirela CORLĂȚAN)**

Moși Crăciuni de închiriat

Moș Crăciun poate fi în casa fiecărui copil în minunata seară a nașterii lui Iisus dacă părinții săi vor dori să apeleze la firma care „produce" moșii. Societatea ***„Fabrica de evenimente"*** și-a propus în acest an să închirieze pentru jumătate de oră cîte un Moș Crăciun contra sumei de 300.000 lei. Întreaga operațiune este bine pusă la punct. Cu o zi înainte de „micul spectacol" moșul face o recunoaștere în zonă și află, de la părinți, evident, cît mai multe detalii despre micuț: cîți ani are, cum îl cheamă, ce trăsnăi a făcut. În seara Ajunului, cu tolba plină de cadourile cumpărate de părinți, evident, începe marele dialog cu micuțul beneficiar al darurilor. Îi spune povestea biblică a lui Iisus, îi dă amănunte despre reni și despre locul în care locuiește. Dacă este cazul, îi face chiar morală pentru că a fost obraznic și îl roagă ca, în anul următor, să fie foarte cuminte. Firma ieșeană pornește la drum cu patru Moși Crăciuni, care vor acoperi, fiecare, cîte o zonă a orașului și cu unul de rezervă, în cazul în care vreun micuț nu se poate despărți de Moș Crăciun. Totul este programat și pregătit în detaliu, așa că, nici una dintre vizite nu va fi anulată. **(A.Ț.)**

Priplata și Balan rămîn în arest

Franmtisek Priplata și ***Victor Balan***, acuzați că ar fi participat prin instigare la omorîrea liderului sindical ***Virgil Săhleanu***, și-au epuizat șansele de a fi eliberați de magistrații ieșeni. Ieri, Curtea de Apel a respins plîngerile celor doi inculpați împotriva prelungirii mandatului de arestare emis de procurori în cursul lunii septembrie. Arestați pentru uciderea lui Virgil Săhleanu, Franmtisek Priplata și Victor Balan au cerut, prin avocații lor, eliberarea din arestul Poliției ori de cîte ori li s-a prelungit mandatul de arestare. De fiecare dată, avocații celor doi și-au motivat acțiunea prin faptul că procurorii nu au destule dovezi să-și susțină acuzarea, arestarea celor doi făcîndu-se prin încălcarea drepturilor omului. Atît Priplata, omul de afaceri ceh implicat în privatizarea TEPRO, cît și Balan, fostul director TEPRO, au fost acuzați de instigare la instigare la infracțiunea de omor calificat. În paralel, Priplata a fost acuzat și de înșelăciune contra patrimoniului public. Odată cu terminarea rechizitoriului, la începutul lunii decembrie, toți cei care au fost implicați în falimentarea TEPRO și asasinarea lui Virgil Săhleanu au ajuns în fața instanței. Următorul termen de judecată a fost stabilit pentru 5 ianuarie, dar avocații au cerut strămutarea procesului. **(A. PLECAN)**

„Lady Mary" nu vrea să plece de la „Anghel Saligny"

La Grupul Școlar Industrial „Anghel Saligny" neregulile se țin lanț. Deși o comisie de anchetă a Inspectoratului Școlar Județean (IȘJ) a descoperit mai multe ilegalități în contractele de închiriere a unor spații ale liceului către diferite firme, conducerea liceului nu se sinchisește prea mult. Cea mai gravă situație se înregistrează în momentul de față în cazul firmei SC „Lady Mary" SRL, firmă care produce obiecte din tîmplărie de aluminiu. Firma SC „Lady Mary" SRL are sediul într-un spațiu al liceului de aproape trei luni. Mai bine de o lună de zile, pînă la licitația „oficială" a spațiului, firma a habitat în incinta liceului fără ca între conducerea IȘJ și conducerea firmei să fi existat vreun contract de închiriere. Într-un mod curios, ulterior, cînd a avut loc licitația spațiului, aceasta a fost cîștigată de aceeași firmă, SC „Lady Mary" SRL. După ce ziarul „Monitorul" a dezvăluit această situație, comisia de anchetă a IȘJ a verificat actele contabile ale liceului și a anulat licitația spațiului pe motiv că pot exista suspiciuni de tratament preferențial al firmei SC „Lady Mary" SRL. Cu toate că a trecut aproape o lună de la anularea licitației, SC „Lady Mary" SRL produce în continuare tîmplărie din aluminiu în același spațiu din care „a fost dată afară" de către conducerea IȘJ. Și toate acestea se întîmplă sub ochii „îngăduitori" ai directorului de la „Saligny", ***Adrian Marcu***. Se pune deci o întrebare: Cine va plăti utilitățile consumate în procesul de producție de către firma SC „Lady Mary" SRL, avînd în vedere faptul că, la IȘJ, ea nu figurează, practic, ca funcționînd în acest spațiu? Totuși, directorul Adrian Marcu spune că nu este vina lui că firma stă în continuare în spațiul liceului. ***„De cînd au cîștigat licitația, firma SC «Lady Mary» SRL consideră că locuiește în spațiul respectiv în mod cu totul legal. Ei nu au fost de acord cu decizia IȘJ și spun că, dacă vor fi dați afară, vor contesta decizia IȘJ în instanță"***, ne-a declarat Adrian Marcu, directorul de la „Saligny". În momentul de față, Liceul „Anghel Saligny" se află încă sub lupa IȘJ. Surse din cadrul Inspectoratului Școlar ne-au informat că este posibil ca ancheta să nu se finalizeze pînă la sfîrșitul acestui an, dar, în cazul în care se va descoperi că firma SC „Lady Mary" SRL a funcționat ilegal, toate utilitățile vor fi suportate de către directorul Marcu. **(N.M.)**

Pe masa de Crăciun a unei familii se vor afla doar medicamente

■ ***pentru că femeia are cancer cu metastază osoasă, iar soțul său a fost operat la inimă, cei doi vor avea niște Sărbători foarte sărace***

Eugen și Valeria Lohan au mare nevoie de ajutor

La masa de Crăciun, ***Valeria*** și ***Eugen Lohan*** ar putea servi doar... medicamente. Cei doi soți se află în trista situație de a nu-și putea permite să mănînce friptură în timpul sărbătorilor de iarnă pentru că sînt nevoiți să cumpere noi și noi medicamente: Valeria Lohan, în vîrstă de 49 de ani, este țintuită la pat de mai multe luni. Femeia suferă de metastaze osoase și singurul ei sprijin este soțul său, Eugen. ***„Nu avem nimic, dar chiar și așa, cel mai mult îmi doresc să pot să mă dau jos din pat. Soțul mă îngrijește și el cum poate, pentru că și el este bolnav"***, ne-a spus Valeria Lohan. Și Eugen Lohan are problemele sale; în urmă cu aproximativ o lună a fost operat la inimă. Data de 22 iunie a fost fatidică pentru amîndoi: Valeria a fost internată în spital pentru că avea dureri insuportabile și, din cauza supărării, soțul său a făcut un infarct la o oră după ce Valeria a fost luată cu Salvarea. ***„După ce ne-am internat amîndoi, nu ne-am văzut cîteva luni. Fiica noastră ne vizita cînd pe mine, cînd pe mama ei"***, ne-a povestit Eugen Lohan. Veniturile familiei sînt foarte mici - Valeria are o pensie de 1.140.000 de lei, iar Eugen are un salariu de 1.498.000 lei - și toți banii se duc pe medicamente. ***„Amîndurora ne trebuie medicamente multe. Sînt și foarte scumpe. Din ce ne mai rămîne, plătim întreținerea la bloc, lumina și telefonul. Pentru mîncare nu ne rămîne absolut nimic. Noroc că mai primim mîncare de la țară, altfel am muri de foame"***, a spus Eugen Lohan, care a adăugat că cel mai mult și-ar dori ca cineva să-i ofere niște medicamente care ar pune-o pe picioare pe Valeria. Pînă atunci, le-ar fi de mare ajutor să primească calmantele atît de necesare femeii, pentru a putea suporta durerile ca și Prestarium atenolol, pentru inima slăbită a lui Eugen Lohan. La rîndul său, vrea să dăruiască unui bolnav de cancer niște medicamente foarte scumpe, Bonefos, pe care organismul soției sale nu le mai tolerează. ***„Dacă cineva are nevoie de ele, i le dăm din inimă. Poate cu ajutorul lor, nu va mai suferi"***, a încheiat Eugen Lohan. **(Alina ȚIȚEI)**

Nou-născut aruncat la gunoi

Un copil avortat a fost aruncat ieri într-un tomberon din cartierul Frumoasa. Ambalat într-o pungă de plastic, fătul a fost descoperit la rampa de incinerare din str. Muncii de unul dintre lucrătorii de la „Citadin". Bănuind că ar putea fi vorba despre un nou-născut ucis, acesta a sesizat polițiștii de la Secția V. După dimensiunile și aspectul fătului, 18 cm lungime, unghii și picioare în formare, polițiștii au ajuns la concluzia că ar putea fi vorba despre un copil avortat.

Mr. Vasile Humă, șeful serviciului „Judiciar", a afirmat că ***„pe baza rezultatelor necropsiei se va stabili dacă mama copilului a comis sau nu pruncuciderea. Dacă fătul a fost avortat spontan, femeia nu poate fi pusă sub sub acuzare"***. **(Fănica DUMITRAȘCU)**

SOCIETATEA DE ASIGURARE REASIGURARE ARDAF®

Ești liniștit cînd știi că tu și partenerul tău de trafic v-ați încheiat la ARDAF asigurarea obligatorie de răspundere civilă auto.

Încheie la ARDAF pînă la **31 Decembrie 2000** asigurarea obligatorie auto pentru tot anul 2000!

Vei beneficia de reducerea tarifului cu **10%** conform legislației și **10%** reducere suplimentară pentru persoanele fizice care încheie direct la sediul ARDAF.

Ai șansa de a prinde **Marele Premiu** un autoturism **Renault Megane** și multe alte premii speciale:

410 asiurări individuale de accidente
5 polițe de asigurare Căminul
7 seturi cauciucuri pentru Dacia
10 baterii auto
15 pachete cu accesorii auto
20 pachete surpriză ARDAF

Tragerea la sorți a premiilor: 20 Februarie 2001
Lista cîștigatorilor va fi publicată în cotidianul "Adevarul" din 23 Februarie 2001.

ARDAF IAȘI - Bd. Ștefan cel Mare, bl. B2, et.1, tel. 212329, 210297, fax 212118
ARDAF PAȘCANI - Str. Ștefan cel Mare, bl. A5, parter, tel. 767151
ARDAF HÎRLĂU - Str. Ștefan cel Mare și Sfînt 21, tel. 722234

ASIGURAREA OBLIGATORIE AUTO PENTRU TOT ANUL 2001

și ... Viața merge mai departe! R C A

COMPLEX HOTELIER MOLDOVA

Petreceți un REVELION de vis într-o atmosferă eleganta

RESTAURANT MOLDOVA
1.100.000 lei / pers.
Relații și rezervări la telefon 142225 int. 1017, 1030, Director Restaurant

intrați cu noi în MILENIUL 3

Piscina Moldova
• cursuri de înot cu profesor pentru adulți și copii
• saună, masaj
• Relații la telefon 11.55.18, 14.22.35 int. 3022, 3023

Puteți obține consultanță prin SIGMA Consulting Grup ...un nou început!
Iași - Hotel TRAIAN
Camera 337
Telefon/Fax: 032 - 213.279

EMIGRĂRI în Australia Noua Zeelandă Canada

Camera de Comerț și Industrie

CLUB

CLUBUL Oamenilor de Afaceri al Camerei de Comerț și Industrie din Dealul Copoului. B-dul Carol I nr. 27
- Salonul Aristocrat și Bistro-ul -
organizează:

Revelion 2001

AMBIENT DE CLASĂ
SERVICII FĂRĂ GREȘEALĂ
GASTRONOMIE DE EXCEPȚIE

Pentru rezervări și alte detalii suplimentare:
☎ 11.77.57, int. 120, 136, 139, 231;
mobil: 094939646: fax: 032/11.21.70, 21.45.30.

20 de deținuți vor petrece Sărbătorile acasă

Cu ocazia sărbătorilor de iarnă, 20 dintre cei mai cuminți deținuți își vor petrece Crăciunul și Revelionul în familie. Apoi, după ciocnirea paharelor de șampanie, deținuții învoiți se vor întoarce în Penitenciar pentru executarea pedepsei. Pentru ceilalți deținuți, zilele amare de închisoare vor fi îndulcite cu o serie de programe artistice ocazionate de apropierea Crăciunului. Cei care au deschis calea programelor artistice au fost deținuții elevi ai Școlii Generale 41 din cadrul Penitenciarului. Ieri, deținuții elevi au susținut serbarea școlară ***„Mai vreau să cred în Moș Crăciun"***, program artistic pregătit de ***plt. adj. Gheorghe Jitaru***. Cel mai vast program va avea loc pe 21 decembrie cînd toți deținuții vor asculta urături și colinde tradiționale românești reunite sub numele ***„La cumpăna dintre ani"***. În paralel cu sărbătoarea deținuților, și cadrele militare ale Penitenciarului vor celebra sfîrșitul de ani premiindu-și colegii ieșiți la pensie în cursul anului 2000. Și, pentru că tot vin Crăciunul și Revelionul, cei care vor intra în mileniul III după gratii vor primi un pachet suplimentar de alimente din partea prietenilor. **(A. PLECAN)**

CONSTRUCȚII DURABILE CU MATERIALE DE CALITATE

LATIN
IMPORTATOR DIRECT
Iași, Cuza Vodă 56
tel./fax 032/115151, 217194

faianță, gresie
gresie porțelanată
granit, marmură,
adezivi și chituri
tăietoare profesionale
vopsele
(spray sau cutie)
var lavabil și
coloranți pentru var
tavane suspendate
tapet lavabil
mochetă
chiuvete inox
mobilier bucătărie
(complet accesorizat)
robinete
mobilier birou
uși interior
sisteme de iluminat

MARI REDUCERI
de preț pentru:
vopsea email cutie
vopsea spray fluorescentă
tapet superlavabil

OPEN SYSTEMS
NETWORKING • COMMUNICATIONS

DEALER AUTORIZAT
MOȘ CRACIUN
CUMPARIND UN COMPUTER OBTII O REDUCERE DE 90% LA IMPRIMANTA

Promoția sfîrșitului de mileniu
FORD MONDEO preț vechi - 28.000 DM
1800 cmc, 115 cai putere
preț nou 23.000 DM

TESTER
dealer
Ford

LEASING 36 LUNI
LIVRARE IMEDIATĂ DIN STOC
GRĂBIȚI-VĂ!!! OFERTĂ VALABILĂ ÎN LIMITA STOCULUI DISPONIBIL

IASI
show room: incinta Centrului Comercial Iulius
tel. 032 277 626, 094 914 372
e-mail: fordtester@xnet.ro

Primăria ne-a pregătit cel mai urît revelion

■ *ca și în anii trecuți, municipalitatea nu alocă fonduri de la bugetul local pentru amenajarea orașului de Sărbători ■ în aceste condiții, Iașul arată mult mai sărăcăcios decît alte orașe care, altfel, sînt mai sărace* ■

Continuare din pagina 1A

În decurs de două săptămîni, Primăria a primit două oferte, una de la firma „Luxten" pentru iluminarea bulevardului Ștefan cel Mare și o alta de la CONEL pentru mai multe artere. Rezultatele se văd cu ochiul liber, doar arterele fiind luminate cu beculețe multicolore. ***„Noi am instalat peste 100 de ghirlande, avînd fiecare cîte 60 de beculețe"***, a declarat *Lucian Luca*, purtătorul de cuvînt al SC „Electrica" Iași. Filiala a amenajat strada Palat, b-dul Alexandru cel Bun, zona Podu Roș, Piața Eminescu, str. A. Panu, B-dul Independenței și zona Gării. ***„Nu vom avea oferte, nu vom face. Pe bulevardul Ștefan cel Mare am montat cunoscutele poduri din mucava, am reparat rețeaua de iluminat din anii trecuți, și cam atît"***, a spus Simirad acum cîteva zile. Și așa s-a și întîmplat. Singurul loc din Iași care poate să readucă atmosfera de sărbători în oraș este Orășelul Copiilor, amplasat lîngă Sala Sporturilor. Însă și aici oferta este limitată. Cîteva leagăne, cîteva mașinute, brazi împodobiți sumar, tonete cu dulciuri, și cam atît.

Iașul ia lecții de la Botoșani

În schimb, orașe cu pretenții și posibilități financiare mult mai mici decît ale Iașului au reușit să se mobilizeze exemplar. Paradoxal, Botoșaniul, unul din orașele cele mai necăjite din Moldova, pregătește pentru sfîrșitul de an o petrecere în adevăratul sens al cuvîntului. Încă de acum cîteva zile orașul a fost decorat cu ghirlande și instalații luminoase, atît în zona centrală, cît și pe străzile lăturalnice. ***„Am suplimentat numărul beculețelor colorate cu încă 1.500 și am decorat chiar și sediul Primăriei"***, a declarat primarul Botoșaniului, *Florin Egner*. La trecerea dintre milenii, primarul din Botoșani a pus la cale cel mai mare carnaval din istoria orașului. ***„În Piața Revoluției din localitate va fi amplasată o scenă uriașă, aceeași care a fost la București cînd a venit Papa. Pe scenă vor cînta Laura Stoica și Sarmalele Reci alături de alte trupe binecunoscute. Vom organiza un imens foc de artificii, în valoare de 4.000 de dolari. Scena va fi luminată de 10 reflectoare uriașe"***, a declarat primarul Egner. La trecerea dintre milenii, la ora 0:10, primarul va oficia, pe scenă, căsătoriile cîtorva cupluri de tineri botoșăneni. De asemenea, pentru primul copil născut în 2001, Florin Egner a pregătit un cadou surpriză. Ca în fiecare an, Orășelul copiilor instalat în Parcul „Mihai Eminescu" va fi o oază de sunet și culoare. Tot pentru aceste zile, Primăria va distribui peste 3.000 de pachete la familiile nevoiașe cuprinzînd dulciuri, jucării, rechizite și îmbrăcăminte. Valoarea fiecărui cadou va fi de minimum 150.000 lei. Toate evenimentele programate vor costa peste 3 miliarde de lei. ***„Majoritatea banilor provin din sponsorizări. Am bătut personal la ușa patronilor și am cerut bani"***, spune primarul Florin Egner.

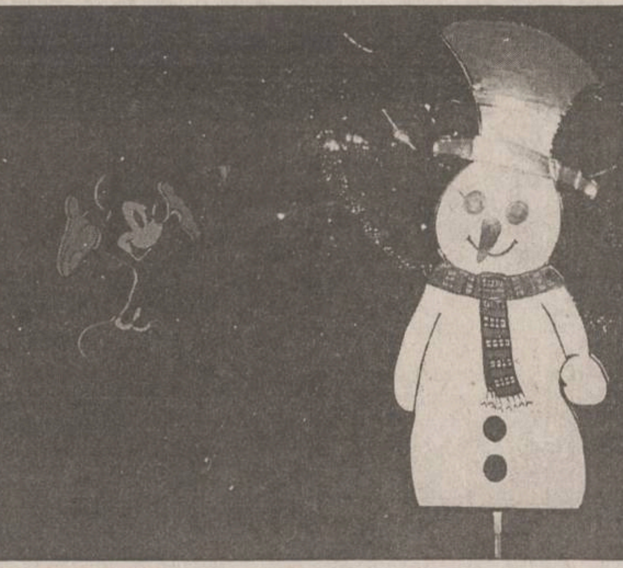

Orășelul copiilor este o caricatură

Alte primării din țară au alocat fonduri pentru Sărbători

Și la Sibiu conducerea Primăriei a organizat cum se cuvine sărbătorile de iarnă. Pe străzi au fost amplasate ghirlande luminoase în lungime de 1.500 de metri, iar în principalele piețe din centrul istoric au fost împodobiți brazi, s-au montat standuri unde se va vinde din belșug bere, mici și vin fiert. Pînă la sfîrșitul anului, curățenia stradală va fi menținută de 50 de măturători care vor lucra în 3 schimburi. Primăria a angajat și cinci persoane care, echipate în costumația lui Moș Crăciun, vor vorbi cu sibienii și le vor mulțumi că locuiesc în acest oraș. Pentru aceste manifestări vor fi cheltuiți, din bugetul local, 700 de milioane de lei.

La Focșani, Primăria a cumpărat 60 de brazi care au fost deja montați în toate școlile și creșele din localitate. Iluminatul multicolor și aranjamentele ornamentale vor fi prezente în întreg orașul, chiar și în cartierele mărginașe. Sumele alocate pentru sărbători sînt de peste 350 de milioane de lei.

La Bacău, sumele alocate de Primăria din localitate depășesc 370 de milioane de lei. Începînd cu 21 decembrie și pînă în ultima zi a anului, în oraș vor avea loc tot genul de spectacole, în aer liber sau în sălile de cultură care vor fi finanțate de la bugetul local. Totul va culmina cu un imens joc de artificii organizat de Revelion.

Ca în fiecare an, și de această dată primarul Clujului, ***Gheorghe Funar***, pregătește un spectacol grandios. Orașul este deja scăldat în lumina beculețelor colorate, majoritatea tricolore. Ultimele detalii pentru noaptea dintre ani nu au fost încă puse la punct, tot ce se știe cu certitudine la această oră este că Revelionul va fi petrecut în stradă de majoritatea clujenilor care vor putea bea șampanie pe gratis, oferită de Primărie. **(Răzvan MOLDOVEANU)**

100.4 FM

ORAȘUL PE O COLOANĂ

Copiii din orfelinate vor avea parte de un Moș Crăciun generos

În acest an, Moș Crăciunul orfanilor va fi unul generos. Direcția pentru Protecția Copilului are la dispoziție în jur de 100 milioane de lei pentru sacul Moșului, ce vor fi împărțite centrelor de plasament. Copiii mici vor primi multe jucărele, fructe și dulciuri. Cei mai măricei vor avea în pachete și obiecte de folosit la școală: carioci, caiete, cărți. În plus, mesele de sărbători vor fi îmbelșugate, iar bananele nu vor lipsi. Singura grijă a celor de la Direcție este acum să reușească să cheltuiască banii rămași în conturi. În numai jumătate de an, prin grija Guvernului, Iașul a primit finanțări de aproape 20 miliarde de lei, pe diverse programe. Pînă de Sărbători, în multe din centrele de plasament vor fi aduse 800 de paturi noi. La ora actuală, Direcția mai are 3 miliarde de lei de cheltuit. O parte din bani se va duce pe încălțăminte și îmbrăcăminte. 3000 de copii se vor înnoi cu geci, flanele de corp și ghete. ***„Nu cred că a mai existat vreodată o asemenea concentrare financiară pentru casele de copii. Iașul a avut anul acesta prioritate. Cu fondurile obținute vom repara clădiri, vom deschide module familiale și centre noi pentru copil"***, spune ***Ioan Serbina***, secretarul Consiliului Județean Iași. **(Dana PAVEL)**

Cinci ieșeni s-au bătut precum chiorii

După ce s-au oblojit prin spitale, cinci ieșeni trebuie să răspundă în fața legii pentru că s-au luat la bătaie. ***Romeo Pascaru*** (30 ani) a mers în vizită la mama sa, ***Elena David*** (52 ani). Ca să ajungă la casa mamei sale, Pascaru a fost nevoit să treacă prin curtea familiei Cănănău. Acolo însă, doi cătei s-au repezit asupra intrusului. Bărbatul a pus mîna pe o manivelă și a început să-i altoiască. ***Camelia Cănănău*** (44 ani) a ieșit din casă, împreună cu fiul său, ***Sergiu*** (20 ani), să vadă ce se întîmplă. În acest moment a început bătaia. În ajutorul lui Romeo Pascaru a venit mama sa, Elena David. Pentru că balanța forțelor se înclina spre ei, din casă a ieșit și soțul Cameliei, Petru Cănănău (41 ani). Cele cinci persoane adulte și-au cărat pumni, palme și șuturi, însă nu au uitat să pună mîna și pe cîte un lemn în încercarea de a-și crea un avantaj, pînă la venirea unui echipaj de Poliție chemat de un vecin. Cînd i-au văzut pe oamenii legii, cei cinci s-au liniștit brusc și au spus că nu s-a întîmplat nimic. Pînă la urmă, Petru Cănănău le-a spus polițiștilor că nu a făcut altceva decît că a sărit în apărarea nevestei sale. Apoi, pe rînd, ceilalți patru au recunoscut că s-au încăierat de la căteii vigilenți. Cel mai rău a ieșit soția care trebuia apărată, pentru că medicii au stabilit că femeia are nevoie de 85 de zile de îngrijiri medicale, însă cu diverse fracturi și echimoze s-au ales toți. Procurorii Parchetului de pe lîngă Judecătoria Iași au finalizat acest dosar și i-a trimis pe cei cinci în judecată pentru comiterea infracțiunii de „încăierare", iar Romeo Pascaru va fi judecat și pentru „vătămare corporală gravă". **(Radu B.)**

Comisarii prinși cu mită rîd în nasul polițiștilor

Continuare din pagina 1A

Demersurile avocaților nu au avut succes, judecătorii menținînd acuzația de luare de mită în cazul lui Pavel și stabilind cea de complicitate la luare de mită pentru Savin. Ambele infracțiuni se pedepsesc potrivit Codului Penal cu închisoarea pînă la 15 ani. O reglementare de ultim moment a Codului Penal, respectiv suspendarea executării pedepsei sub supraveghere pentru infracțiuni pedepsite cu pînă la 15 ani de închisoare, a reprezentat pașaportul spre libertate pentru cei doi comisari. Ieri, completul de judecată condus de magistrat ***Nicoleta Ștefăroi*** i-a condamnat pe Savin și Pavel la patru ani de închisoare cu suspendare sub supraveghere și termen de încercare de șase ani de zile. Adică, timp de șase ani comisarii vor ***„sufla și în iaurt"***, deoarece, în caz contrar, dacă vor mai fi găsiți cu valută drept mită asupra lor se vor întoarce după gratii. În această perioadă, ei vor da nas cu Poliția trimestrial și vor anunța ori de cîte ori își vor schimba adresa sau vor pleca din localitate mai mult de opt zile. Pedeapsa, deși este considerată foarte blîndă din punctul de vedere al polițiștilor și procurorilor, nu i-a mulțumit pe avocați. ***„Chiar azi*** (ieri-n.r.) ***am făcut apel deoarece nu este posibil ca Savin să fie acuzat de complicitate doar că a lucrat în echipă cu Pavel. Dacă unul din echipă este corupt, asta nu înseamnă că și ceilalți sînt la fel"***, a spus Elena Domnaru, care va continua să demonstreze ***„nevinovăția clientului meu prin toate căile de atac pe care le avem la dispoziție"***.

Au fost arestați tinerii care au furat un kilogram de aur

Continuare din pagina 1A

Tînărul a observat că angajații casei de amanet nu sînt foarte precauți cu aurul reținut ca garanții pentru împrumuturi. A vorbit apoi cu ***Nica, Antonescu*** și ***Rotaru***, despre cum pot fura aurul și au pîndit locul cîteva zile la rînd. În ziua de 23 noiembrie, puțin înainte de ora prînzului, ***Cătălin Antonescu*** și ***Bogdan Nica***, cu mănuși pe mîini și capetele acoperite, au intrat în sediul casei de amanet. Antonescu a pus un cuțit la gîtul angajatei și i-a spus să nu scoată nici un sunet, iar Nica a luat geanta diplomat cu aurul. Femeia a tresărit, iar Antonescu a lovit-o cu mînerul cuțitului în cap, apoi au fugit amîndoi cu prada. Cei patru, din care doi sînt acuzați de tîlhărie și doi de tăinuire, au împărțit frățește bijuteriile din aur, care cîntăreau nu mai puțin de 1,082 kilograme. Pînă ieri, polițiștii au recuperat numai 350 de grame din aurul furat, iar procurorii ieșeni au emis pentru ***Dan Mihai Savin*** și Bogdan Nica mandate de arestare pe 30 de zile, primul fiind acuzat de tăinuire iar ce de-al doilea de tîlhărie. **(R. BURLACU)**

Dan Mihai Savin și Bogdan Nica

O mamă își bate fetița ca pe covoare

■ *„mama mă lovește cu paleta unde apucă fară să se uite că îmi lasă vînătăi pe tot corpul, chiar și pe față", povestește Alina Pasnicu* ■ *ea a încercat să se sinucidă cu diazepam și paracetamol* ■

Nefericirea și stresul de acasă au împins o fetiță de 11 ani la sinucidere. ***Alina Diana Pasnicu*** este elevă în clasa a V-a la o școală din Păcurari. Ea a luat nouă pastile de diazepam și paracetamol și cîteva antibiotice pe care le-a găsit prin casă. Fetița susține că mama ei o terorizează de vreo cinci ani, de cînd fratele ei în vîrstă de numai 7 ani a murit într-un accident de mașină. ***„De ce n-ai murit tu, și a trebuit să moară Alexandru?"*** este întrebarea care răsună foarte des în urechile fetiței. Ea tresare de fiecare dată cînd mama ei se apropie de ea și începe să tremure, ne-a mărturisit fetița. Deși este un copil bun la școală, Alina nu reușește să-și mulțumească mama nici într-un fel. ***„Mama fetei nu înțelege problemele ei emoționale, iar satisfacțiile pe care le are la școală sau în altă parte nu sînt apreciate de părinți. Or copilul are nevoie de valorizare, el trebuie învățat să se autoaprecieze"***, ne-a spus dr. ***Ioan Arsene***, medic psihiatru la Spitalul de Pediatrie. Iar Alina nu numai că nu își mai amintește de cînd nu a mai primit de la mama ei o vorbă bună, dar ia și bătaie aproape zilnic cu paleta de bătut covoare. ***„Mămica mea nu are nici un pic de milă față de mine și nu mă iubește deloc. Mă bate de fiecare dată cînd fratele meu mai mic face cîte o stricăciune în casă spunînd că nu am grijă de el. Mă lovește cu paleta unde apucă fară să se uite că îmi lasă vînătăi pe tot corpul, chiar și pe față"***, a povestit cu durere în glas fetița. Alina a mai spus că maica-sa are grijă numai de frații ei mai mici pe care îi răsfață și îi alintă. ***„Frustrarea aceasta emoțională a dus-o pe fată la o oboseală psihică. Va fi o persoană reținută, timidă, care nu va avea curaj niciodată și care chiar și atunci cînd va face ceva bine va crede că nu este suficient"***, a precizat dr. Arsene. Stresul de zi cu zi pe care mama ei a continuat să i-l provoace a determinat-o să își dorească să moară. ***„A fost șocant pentru mine să aud de la Diana că mama ei a venit să o vadă la spital abia după o săptămînă. În Occident, părinții care își agresează copiii sînt aspru pedepsiți. Există de altfel o convenție ONU cu privire la drepturile copilului care stipulează că aceștia nu trebuie agresați fizic și emoțional"***, a mai precizat dr. Ioan Arsene.

Ana Pasnicu își bate fiica pentru că nu mai învață foarte bine

Deși recunoaște că o lovește deseori pe față cu paleta de bătut covoare, Ana Pasnicu, mama Alinei, susține că fetița ei a luat numai premiul întîi pînă în clasa a IV-a, iar de cînd a început clasa a V-a nu mai învață la fel de bine: ***„S-a împrietenit cu niște fete mai mari de aici de la bloc și umblă toată ziua prin oraș, habar n-am pe unde pentru că nu vrea să-mi spună. Fetița mea a fost un copil tare cuminte, dar s-a schimbat de o bucată de vreme fiind preocupată acum de modă, se machiază, se dă cu ojă"***, a încercat să-și argumenteze comportamentul mama Alinei. În ceea ce o privește pe fetiță, aceasta speră în continuare că viața ei se va schimba și că toate necazurile de pînă acum vor rămîne în urmă ca un vis urît. **(Manuela OLOERU)**

PNȚCD Iași va susține triada Marga-Lupu-Dudu Ionescu la conducerea partidului

■ *Lupu vrea ca Ioan Mureșan și Dorin Marian să fie dați afară din partid* ■ *Vitan se vede fruntaș al PNȚCD*

Andrei Marga, Vasile Lupu și ***Constantin Dudu Ionescu*** vor fi sprijiniți de PNȚCD Iași pentru primele trei funcții de conducere ale partidului la Congresul din luna ianuarie al PNȚCD, a stabilit, la sfîrșitul săptămînii trecute, prin vot, Comitetul Județean la PNȚCD Iași. Țărăniștii ieșeni au susținut ca în partid să fie promovate personalități precum chirurgul de reputație internațională prof. Irinel Popescu și miniștrii ***Nicolae Noica*** și ***Ion Caramitru.*** Într-un comunicat dat publicității, semnat de către președintele PNȚCD Iași, ***Vasile Lupu***, acesta mai cere ***„eliminarea din partid a celor care, în conducerea centrală fiind, au fost acuzați de corupție în toată presa, cum este cazul ministrului Ioan Avram Mureșan și a consilierului Dorin Marian, vinovați și de campania electorală dezastruoasă pentru alegerile pierdute din acest an"***. Totodată, Comitetul Județean Interimar al PNȚCD Iași a desemnat delegații care vor participa la Congresul PNȚCD din 19-21 ianuarie 2001. Județul Iași va fi reprezentat la congres de 25 de delegați (cinci membri ai CNC și 20 de delegați cu drept de vot). Delegația ieșeană va fi a patra ca mărime, după cea de la București, Timiș și Prahova. Cei cinci membri candidați pentru Biroul Național de Conducere vor fi: ***Vasile Lupu*** (membru de drept), ***Mihai Dorin*** (membru ales) ***Florin Vitan*** (membru ales), ***Traian Rînja*** (membru ales), ***Iordache Popa*** (membru ales). **(M.C.)**

Vasile Lupu candidează pentru șefia PNȚCD

"Cu ocazia sărbătorilor de iarnă, *GrupAS* oferă tuturor clienților care își încheie asigurări de orice tip în perioada 1 decembrie 2000 - 31 ianuarie 2001 posibilitatea de a participa la *PREMIEREA MILENIULUI.*"

Marele Premiu - un autoturism de teren KIA SPORTAGE,
Premiul II - un autoturism KIA SCHUMA
Premiul III - 20 televizoare color marca LG.

Premierea cîștigătorilor se va face pe data de 8 Martie 2001.
Asigurații care încheie răspunderea civilă obligatorie la sediul Sucursalei, beneficiază de o reducere de 19%.

ÎNCHEIAȚI LA *GrupAS* ASIGURAREA OBLIGATORIE DE RĂSPUNDERE CIVILĂ AUTO PENTRU ANUL 2001!

Str. Sf. Lazăr nr. 4A, Iași - 6600 | Punct de lucru B.C.R. et. I | Tel. 276.056, Tel. 233.954

SUPER TOMBOLA DE CRĂCIUN
MARELE PREMIU
SKODA AUTO FABIA
HALA CENTRALĂ Complex Comercial
- un televizor PHILIPS
- o combină frigorifică ZANUSSI
- un calculator Pentium III/600
- 50 cecuri a 2.000.000 lei fiecare
- o mașină de spălat ZANUSSI
Premii de 400.000.000 lei
Tombola se desfășoară în perioada 01 Noiembrie - 23 Decembrie
Tragerea la sorți va avea loc pe data de 24 Decembrie 2000
Pot participa clienții care fac cumpărături mai mari de 250.000 lei.

Distribuitor Autorizat dialog
OFERTA MILENIULUI! prin rețeaua ComputerLand® ROMÂNIA
La DarDialog ninge cu daruri!
15 Renault Clio Symbol plus 2001 alte daruri, pentru abonamente cu minute incluse*
telefoane cu preț mai mic de 199.000 lei** (TVA inclus) la Dialog Inedit - 4$
cadouri deosebite la orice tip de abonament
Moș Crăciun... face totul posibil
TelecomPlus Tel. 032-258.289
* similar cu oferta Mobil Fom ** stoc limitat

GENTRIQS, un nume care se afirmă pe piața de soft

■ *compania s-a prezentat la Iași cu scopul de a atrage interesul tinerilor soft-iști care se află în situația de a-și căuta loc de muncă*

Gentriqs este o companie multinațională care își desfășoară activitatea în domeniul IT. Sediul central se află în Germania, iar alte două filiale în România și SUA. Deși filiala din România - Iași are o existență de numai un an și jumătate, echipa ei a ajuns deja la un număr de 15 angajați, iar intențiile pentru anul 2001 sînt de a o extinde.

În prezența unui auditoriu alcătuit din studenții, absolvenții și cadrele didactice ale Facultăților de Informatică și Calculatoare, luni 18 decembrie, în cadrul simpozionului **Introducing Gentriqs**, firma s-a prezentat cu scopul declarat de a atrage interesul tinerilor soft-iști care, după absolvire își vor căuta un loc de muncă.

Principalul obiectiv al companiei ***gentriqs AG*** este, încă de la înființarea ei - în 1993 - acela de a rezolva una din marile probleme ale informatizării: informația aflată pe hîrtie nu poate fi procesată direct pe calculator.

O serie de tehnologii au fost combinate pentru a automatiza acest transfer: ICR (Intelligent Character Recognition), ICS (Intelligent Colour Separation), GIC (Generic Information Capture). Două dintre aceste tehnologii (ICS și GIC) au fost realizate în filiala din România.

De curînd, a început lucrul la un alt proiect PDI (Personal Digital Ink). Acesta își propune ca prin intermediul unui pix dotat cu un dispozitiv de luat vederi și o unitate centrală, să ofere posibilitatea de a transmite oriunde în lume mesaje scrise de mînă sub forma unui fax, SMS sau e-mail, fără a avea nevoie decît de un calculator sau de un telefon.

www.gentriqs.com
www.pdi-systems.com

(P)

Monitorul Medical

Meniuri sănătoase și care nu îngrașă

La români este un adevărat obicei ca, de Sărbători, gospodinele să se întreacă în a pregăti tot felul de mîncăruri, de la cele tradiționale la cele mai sofisticate. Friptura, cîrnații, șunca, sarmalele sau salata boeuf sînt nelipsite de pe masa de Crăciun și de Revelion. Chiar și cei „cuminți", care au grijă un an întreg să-și menajeze stomacul, inima sau tensiunea renunță în aceste zile la regim. Este și perioada în care fiecare dintre noi pune cîteva kilograme bune în plus. Pagina de astăzi își propune să vă ofere cîteva rețete de mîncăruri, foarte sănătoase ce pot fi consumate de oricare persoană, indiferent de suferința pe care o are, dar care mai au și avantajul că nu îngrașă. Acestea ne-au fost oferite de specialiștii de Clinica de Diabet, Boli de Nutriție a Spitalului „Sf. Spiridon".

Frigăruile de pui sînt ușor de digerat

Este o carne ușoară și foarte ușor de digerat. Pregătirea durează 10 minute, dar trebuie făcută cu patru ore înainte de preparare. Gătitul durează 15 minute și se pregătește pentru patru porții. Ingredientele folosite sînt: 600 g piept de pui, 3 dovlecei mici, 12 roșii mici. Separat, se face o marinată din 5 linguri cu ulei de măsline, 4 linguri cu vin alb sec, o ceapă mică și un cățel de usturoi tăiate mărunt, o linguriță de măghiran uscat, o foaie de dafin fărîmițată, o jumătate de linguriță de boia dulce, o jumătate de linguriță de boia de ardei iute, sare și piper. Se amestecă ingredientele destinate marinatei. Apoi se taie pieptul de pui în bucăți mici de mărimea unei înghițituri. Se acoperă cu marinata și se lasă la macerat timp de patru ore, amestecîndu-se din timp în timp. Se scot bucățile de pui din marinată și se scurg bine. Acestea se înșiruie pe frigărui, alternînd bucățile de pui cu rondelele de dovlecel și jumătăți de roșii. Acestea se ung cu sosul marinat. Compoziția se introduce în cuptor, la foc mediu. Din timp în timp se amestecă și se stropesc cu marinată pînă ce carnea de pui se rumenește bine, în circa 12-15 minute. Același fel de mîncare se poate face înlocuind vinul alb cu lămîie și folosind piept de curcă în loc de piept de pui. Aportul energetic al unei porții este de 325 de calorii. Este foarte ușor de digerat, această rețetă realizînd un echilibru între acizii grași saturați și nesaturați. Cei care au un sistem digestiv delicat pot renunța la boia dulce și la cea iute.

ON CLINIC LTD
CENTRUL MEDICAL INTERNAȚIONAL
vă oferă soluția pentru:
DISFUNCȚII SEXUALE MASCULINE
INCLUSIV PENTRU DIABETICI,CARDIACI ȘI HIPERTENSIVI, DAR ȘI PENTRU AMELIORAREA VIEȚII SEXUALE A FIECĂRUIA
Clinica ON urează tuturor pacienților "LA MULȚI ANI!"
Ofertă cu ocazia Sărbătorilor
Reduceri pacienților noștri
Camerele de așteptare sînt private, iar discreția este garantată.
IAȘI: 032-11.30.22 BUCUREȘTI: 01-3.11.19.29
TIMIȘOARA: 056 - 13.48.88 BAIA MARE: 062 - 43.33.03
BRAȘOV: 068 - 33.39.89

Castravete cu creveți pentru stomacurile sensibile

Este un aperitiv răcoritor și cu puține calorii care, în plus, conține un substanțial aport proteinic. Pregătirea, care nu necesită și gătit la aragaz, durează numai 15 minute. Ingredientele folosite sînt pentru patru persoane: 2 castraveți mici, 200 grame de creveți, 200 de grame de brînză slabă, o lămîie, cîteva fire de mentă, proaspătă de preferință, sare și piper.

Se spală castraveții și se dau pe răzătoarea cu dinți mijlocii după care se sărează și se piperează lejer. Este bine ca cei doi castraveți să fie proaspeți; în acest fel ei nu vor fi nici amari și nici nu vor avea semințe.

Separat, se amestecă brînza cu sucul de lămîie, după care se adaugă frunzele de mentă spălate, creveții, întreaga compoziție amestecîndu-se pînă ce se omogenizează. Castravetele ras se așează în cantități egale în patru cupe iar deasupra se pune sosul cu brînză și creveți. Aperitivul se poate decora cu cîteva frunze de mentă. Aportul caloric este de 95 calorii la o porție. Deoarece castraveții sînt rași, ei sînt bine tolerați chiar și de un stomac mai sensibil. În plus, în ciuda faptului că are puține calorii furnizează totuși o apreciabilă cantitate de proteine: 14 g de porție, în condițiile în care nevoia zilnică de proteine este de 60-80 g.

Mîncare de pește alb pentru hipertensivi

Acest pește este foarte ușor de digerat și conține foarte puține lipide. Pregătirea durează 20 de minute, iar prepararea în bucătărie 50 de minute. Ingredientele pentru patru porții sînt: 1 kg de pește alb care se taie în bucăți de 60-80 de grame, 2 dovlecei mici, 250 g de morcov 500 g de cartofi noi. Pentru sos: un pahar cu vin alb sec, 2 morcovi, 2 cepe, 2 bucăți de praz, cimbru, dafin, pătrunjel, sare și piper.

Legumele pentru sos se spală și se toacă mărunt, apoi se pun la un loc cu vinul, aromele și garnitura de pește în 1,5 litri de apă clocotită în care s-a pus dinainte sare și piper. Se lasă la macerat circa 30 de minute după care compoziția obținută se strecoară printr-o sită fină. Se spală dovleceii și se dau prin răzătoare cartofii și morcovii. Cartofii se pun în sosul deja pregătit și se fierb 10 minute după care se adaugă morcovul tăiat în bastonașe foarte fine și se mai fierbe compoziția obținută încă 5 minute. Se adaugă dovleceii, bucată cu bucată, apoi se pune și peștele. Toate acestea se mai fierb încă 5-8 minute după care se servesc calde în farfurii adînci. Aportul energetic este de 290 calorii de porție și în afara faptului că este foarte ușor de digerat, acest fel de mîncare nu conține mai mult de 10 g de lipide, la porție. Mîncarea de pește alb poate fi consumată și de persoanele hipertensive, cu condiția să renunțe la sare crescînd cantitatea de arome și dublînd-o pe cea de vin.

Pagină realizată Mihaela CĂNĂNĂU

Crema exotică nu îngroașă talia

Acest desert este foarte indicat celor care nu acceptă să-și îngroase talia nici măcar de Sărbători. Pregătirea nu durează decît 5 minute, iar prepararea propriu-zisă la bucătărie între 10 și 12 minute. Ingredientele pentru 4 persoane sînt: 1/2 litru de lapte bătut, un ou plus un albuș de ou, o lingură de supă cu amidon alimentar de porumb, 1/2 de linguriță cu scorțișoară, 1/4 lunguriță de zahăr pudră, 2 linguri de îndulcitor pudră (aspartam).

Se bat bine, cu telul sau mixerul, oul întreg cu amidonul alimentar într-o jumătate de pahar de lapte rece. Restul laptelui se încălzește peste care se adaugă, puțin cîte puțin, compoziția deja pregătită. Se varsă totul într-o cratiță care se pune la foc mic, amestecînd întruna. Atunci cînd începe să dea în clocot, înseamnă că este gata și se ia de pe foc, răsturnîndu-se într-un vas perfect rece. Se adaugă scorțișoara, zahărul pudră, puțin rom, aspartamul și se amestecă întreg conținutul. Separat, se bate foarte bine albușul de ou pînă ce nu se mai scurge și se încorporează cu mare precauție, puțin cîte puțin în crema încă caldă. Se pune la rece pînă în momentul servirii. Aportul energetic este de numai 80 de calorii, la o porție. Acest desert poate fi consumat de absolut oricare persoană, indiferent de afecțiune; datorită faptului că nu conține decît 9 grame de glucide la porție, poate fi consumată chiar și de persoanele care au diabet.

Peștele umplut cu ciuperci nu conține grăsimi

Se alege un pește slab numai bun pentru a ne menține silueta la aceleași dimensiuni. Pregătirea durează 15 minute iar prepararea în bucătărie 50 de minute. Ingredientele pentru patru porții sînt: 1 pește slab de circa 1,2 kg bine spălat și curățat, 100 de grame de brînză slabă, miezul de la o felie de pîine (20 g), 150 g de ciuperci, 4 linguri de ceapă verde tocată, o ceapă mică și un cățel de usturoi mărunțite, o lămîie, sare și piper.

Se spală și se șterge peștele și se crestează pe spate. Pentru pregătirea umpluturii se spală ciupercile sub jet de apă, după care se taie în felii foarte subțiri. Se amestecă cu mixerul brînza, miezul de pîine și cele două linguri de ceapă verde tocată, pînă ce se obține o compoziție omogenă. Se adaugă ciupercile, restul de ceapă verde ca și ceapa și usturoiul mărunțite. Se adaugă sarea și piperul după care se umple peștele. Se coase burta acestuia după care se pune în mijlocul unui vas de aluminiu și se acoperă în întregime cu felii foarte subțiri de lămîie. Se bagă la cuptor, la foc mijlociu timp de circa 50 de minute și se servește imediat. Pentru cei care nu au voie să mănînce sărat se elimină sarea, folosindu-se în compensație miez de pîine sărată. Aportul energetic este de 160 de calorii. Acest fel de mîncare este foarte ușor de digerat, indicat persoanelor care doresc să-și păstreze silueta dar și celor care au indicația de a consuma mîncăruri fără grăsimi (2 grame de lipide la o porție).

Puteți slăbi cu aspic de fructe

Acest desert nu conține deloc grăsimi și furnizează o cantitate apreciabilă de vitamina C. Este recomandat atît diabeticilor cît și persoanelor care doresc să țină un regim sărac în grăsimi. Pregătirea durează 20 de minute și prepararea în bucătărie 5 minute. Ingredientele pentru patru porții: 1 mango, 2 kiwi, 8 litchies, 1 grepfrut, un suc de lămîie, 5 foi de gelatină, cîteva fire de mentă proaspătă, un pachețel de zahăr vanilat, 4 linguri rase de îndulcitor pudră (aspartam).

Se dizolvă foile de gelatină în apă fierbinte. În 200 ml de apă călduță se adaugă zahărul vanilat, sucul de lămîie și sucul de la o jumătate de grepfrut roz, apoi foile de gelatină scurse. Întreaga compoziție se dă în clocot, amestecînd întruna, după care se ia de pe foc. trebuie așteptat să se răcească puțin după care se adaugă aspartamul. Se vărsați cîte puțin aspic în patru boluri mici și se lasă să se prindă, la rece. În acest timp fructele se curăță și se taie în cuburi mici. Cînd gelatina din boluri este prinsă, deasupra se pun în cantități egale fructele tăiate, acoperindu-se cu gelatina rămasă. Compoziția se pune la frigider unde se lasă cel puțin 6 ore. După aceea se scoate din formă scufundîndu-le cîteva secunde în apă călduță. Compoziția se poate decora cu mentă proaspătă. Este foarte important de știut că acest desert nu trebuie băgat în congelator deoarece în momentul în care este scos se lichefiază. Aportul energetic este de 110 calorii de porție, fiecare dintre acestea conținînd în jur de 23 de grame de glucide. Acest desert poate fi consumat fără nici o problemă de către diabetici dar și de către persoanele aflate în cură de slăbire. Acesta nu conține grăsimi și, în plus, oferă o cantitate importantă de vitamina C (circa 70 mg, la o porție) și de provitamina A, cea care are rol antioxidant.

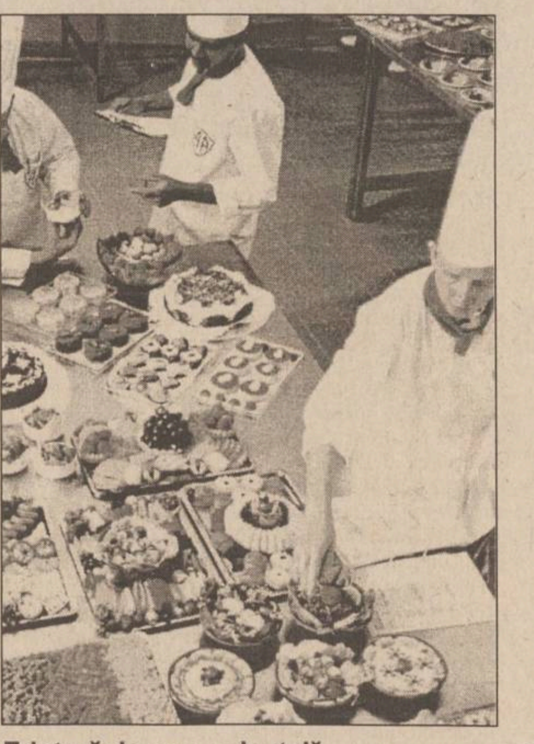

Friptură de porc orientală cu calorii puține

Pregătirea acesteia nu durează mai mult de 10 minute, iar prepararea propriu-zisă, în bucătărie necesită 12 minute. Pentru pregătirea a patru porții sînt necesare 4 bucăți de pulpă de porc, o linguriță de scorțișoară, o jumătate de linguriță de miez de nucșoară rasă, o lămîie, 2 linguri de coniac, o lingură de ulei, piper.

Se amestecă scorțișoara cu nucșoara rasă și cu două prafuri de piper rîșnit. Se adaugă două linguri de suc de lămîie și două lingurițe de coajă de lămîie rasă. În această compoziție se introduc feliile de pulpă de porc. Se lasă la rece timp de 10 minute. Separat, într-o tigaie se încălzește uleiul în care se pun la rumenit pulpele de porc după care se bagă la cuptor, la foc mijlociu timp de 5-6 minute, pe fiecare parte. Se ung cu coniac, se flambează și se servesc imediat. Se poate renunța la coniac, prezența sa avînd rolul doar de a aroma friptura. Aportul energetic este de 270 de calorii. ■

Medicamente pentru digestie

Alexandru Marinescu, Copou: „În fiecare an m-am simțit foarte bine înainte și în timpul Sărbătorilor de iarnă, și foarte rău după aceea. Cred că am un început de gastrită - nu știu sigur, pentru că nu am mers niciodată la medic- și nu-mi priește orice mîncare. În plus, recunosc că îmi place mîncarea bună și mănînc întotdeauna cu mare plăcere. M-am gîndit că poate de data aceasta, cu ajutorul unui specialist aș putea să depășesc cu mai puține probleme acest moment atît de plăcut, de altfel".

Prof.dr Carol Stanciu, șeful Clinicii de Gastroenterologie de la Spitalul „Sf. Spiridon": „Nu am înțeles foarte bine ce înseamnă că vă este foarte rău. Probabil, simptomele specifice unui gurmand. Este bine ca cei ca dumneavoastră, care de Sărbători nu se pot abține să nu guste din toate bunătățile de pe masă, să aibă la îndemînă un digestiv. De exemplu, Digestin (29.200 lei - 20 capsule) vă poate rezolva suferințele digestive, dacă sînteți balonat, ați mîncat mult și nu puteți digera mîncarea ori aveți vreo colită sau enterocolită. Puteți lua, preventiv sau la nevoie, cîte un comprimat în timpul unei mese. În cazul în care crește aciditatea (vă arde pe gît sau aveți o senzație de jenă sau greutate în coșul pieptului) puteți lua Antacid (18.300 lei - 20 comprimate). Ca și Digestinul și acest medicament se poate lua la nevoie. În rest, vă mai recomand să mîncați numai ce știți că vă

priește, din experiența anterioară, și dacă nu rezistați tentațiilor culinare să gustați doar din cele ce vă fac rău. Și, la fel de important este ca după Sărbători să mergeți la medicul dumneavoastră de familie pentru a vă face un set de analize, pentru a vedea dacă nu cumva este necesar să începeți un tratament". ■

Distribuitor Autorizat dialog

Moș GlobalNET are daruri pentru fiecare!

Ai fost cuminte şi meriţi să-ţi faci un cadou de calitate. Un telefon care să te reprezinte!

Abonează-te până pe 28 decembrie la Dialog şi îţi poţi alege telefonul care-ţi place. Şi nu uita: la Dar Dialog** ninge cu daruri -15 Renault Clio Symbol plus 2001 alte daruri. Asta fiindcă Moş Crăciun... face totul posibil!

*Preţ fără TVA, valabil doar cu conectare în reţeaua Dialog. **Prin tragere la sorţi pentru abonamentele cu minute incluse.

Chiar şi pentru abonamentul de 4$*!

GlobalNET
www.globalnet.ro

Tel.: (01) 222.34.73
095.508.508

Magazinul tău pentru comunicare

Magazine GlobalNET: Bd. Independenţei B1-5, tel.: 032-222.930, fax: 032-222.643

Monitorul Financiar

Florin Georgescu va fi uns guvernator al BNR

■ Adrian Năstase pune un membru al PDSR în fruntea Băncii Naționale și spune că așa va depolitiza această instituție

Georgescu își va da demisia din PDSR și astfel la BNR va adia un aer de independență

PDSR îl va numi pe *Florin Georgescu* la conducerea BNR, în locul lui *Mugur Isărescu*, a declarat, ieri, premierul desemnat de PDSR *Adrian Năstase*, precizînd că PDSR face această modificare deoarece nu dorește ca Banca Națională să fie o instituție politică.

„Mi se pare anormal ca cineva numit de PNȚCD la conducerea BNR și propus de PNȚCD drept candidat la Președinție și care a condus un guvern al coaliției să mai conducă o bancă", a spus Năstase. El a precizat că Florin Georgescu își va da demisia din PDSR pentru a-și ocupa locul la BNR.

Năstase a mai spus că PDSR nu consideră că trebuie schimbată neapărat conducerea BNR. *„Nu trebuie să dăm sentimentul că zona bancară este suprapolitizată"*, a spus Năstase, adăugînd că un guvern trebuie să aibă o coordonare politică cu sistemul bancar, dar acest lucru nu înseamnă că vor fi luate imediat decizii pentru *„a da pe cineva afară"*.

Prim-ministrul în exercițiu, Mugur Isărescu, a afirmat, ieri, în cadrul unei reuniuni a Clubului Presei Economice, că după terminarea mandatului de șef al Guvernului se va întoarce în funcția de guvernator al Băncii Naționale a României. *„Legea mă obligă să merg la BNR, de unde am fost suspendat"*, a spus Isărescu. El nu a dorit să comenteze declarațiile din ultima vreme ale PDSR, referitoare la numirea unor noi persoane la conducerea BNR, considerînd că acestea sunt de natură politică.

Printr-o hotărîre a Parlamentului din decembrie 1999, Mugur Isărescu a fost suspendat din funcția de guvernator al BNR, pe durata exercitării mandatului de prim-ministru, aceasta fiind una dintre condițiile pe care el le-a pus pentru acceptarea învestiturii. Pentru ca PDSR să îl înlocuiască pe Mugur Isărescu cu Florin Georgescu la conducerea BNR este nevoie de schimbarea legii de organizare și funcționare a băncii centrale, deoarece Isărescu a fost reales în funcția de guvernator în 1998 pentru un mandat de opt ani.

Răfuiala dintre benzinari și Petrom s-a spart în capul șoferilor

■ Petrom scumpește benzina la pompă cu 500 de lei

SNP Petrom a decis, ieri, majorarea prețurilor de referință a benzinei, la 13.400 lei/litru, și motorinei, la 12.000 lei/litru, începînd de miercuri, a declarat *Paul Gheorghiu*, președintele interimar al Patronatului Benzinarilor Particulari, la sfîrșitul întîlnirii de ieri cu conducerea societății.

Actualele prețuri erau de 12.900 de lei litrul de benzină premium și 10.500 de lei litrul de motorină. Gheorghiu a precizat că benzinarii privați nu vor mai recurge la alte manifestări de protest pînă la instalarea noului Guvern.

Conducerea Petrom s-a întîlnit cu reprezentanții benzinarilor particulari, care au solicitat societății practicarea de prețuri nediscriminatorii la poarta rafinăriilor pentru toți operatorii, de stat sau privați.

Benzinarii particulari au manifestat luni, în București, organizînd un marș la care au participat circa 250 de autocisterne de mare tonaj. Delegații ale benzinarilor au discutat cu conducerea Petrom și cu o echipă de consilieri ai premierului Mugur Isărescu.

Tarifele practicate la produsele agricole ar putea crește cu 20% ca urmare a majorării prețului motorinei, a declarat, ieri, ministrul Agriculturii *Ioan Mureșan*. *„Mă aștept la o majorare cu 20% a prețurilor produselor agricole, din cauza scumpirii motorinei"*, a spus Mureșan.

Iașul ar putea pierde controlul privatizărilor din Moldova

■ PDSR vrea să mute centrul regional al FPS la Bacău

Restructurarea FPS și modul în care va funcționa Fondul în următorii ani sînt, deocamdată, sub semnul îndoielii. *„A apărut hotărîrea de Guvern privind restructurarea FPS și organizarea pe opt sucursale teritoriale, suprapuse peste cele opt zone de dezvoltare. Însă această hotărîre poate fi confirmată sau infirmată de noul Guvern"*, a declarat *Ioana Dornescu*, director al Direcției Teritoriale Iași a FPS. Odată cu noile „reorganizări", există, la nivelul „centralei", și intenția de a muta centrul privatizării din Moldova la Bacău. *„Noi am făcut propunerea ca Iașul să rămînă centrul regional de privatizare. Am făcut diverse materiale pe care intenționăm să le transmitem noului guvern"*, a explicat Ioana Dornescu. O altă propunere în ceea ce privește privatizarea vizează „desprinderea" societă-ților încă de stat și împărțirea lor către ministerele de care aparțin pentru a fi privatizate. *„Nu cred că aceasta ar fi cea mai bună soluție. FPS sau agenția care va fi în locul Fondului are deja oameni specializați"*, a mai spus directorul Direcției Teritoriale Iași a FPS. **(A.C.)**

Tarife la jumătate pentru conectările pe Internet

■ începînd cu 1 ianuarie 2001, RomTelecom anunță diminuarea cu 50% a tarifului local pentru conectările dial-up la Internet din timpul zilei

Conducerea Societății Naționale de Telecomunicații RomTelecom a anunțat, ieri, diminuarea cu 50% a tarifului local pentru conectările dial-up la Internet începînd cu data de 1 ianuarie 2001. Noul tarif pentru acest serviciu se aplică între orele 07:00 și 22:00, păstrîndu-se neschimbat tariful pe timpul nopții (palierul orar 22:00 - 07:00), atît pentru pentru serviciile de dial-up cît și pentru convorbirile vocale locale.

„Decizia RomTelecom va permite un acces mai ieftin al românilor la Internet, iar o nouă hotărâre în privința tarifelor penrru serviciile de acces la Internet va fi luată în funcție de rezultatele care vor fi obținute după această decizie", a declarat *Radu Moldovan*, director de Relații Publice și Reglementări al RomTelecom.

„Asociația Națională a Furnizorilor de Servicii de Internet (ANISP) și RomTelecom au purtat discuții intense pentru a se ajunge la acest tip de facturare, în principal pentru utilizatorii casnici, la accesarea Internetului", a declarat *Mihai Batrâneanu*, directorul genelar al companiei PCNet.

ANISP va încerca să impună respectarea cu strictețe a monopolurilor deținute de RomTelecom, în special în ceea ce privește Voice over IP, telefonie prin rețeaua Internet.

„Asociația dorește să promoveze o competiție loială pe piața românească a serviciilor de Internet și să sprijine crearea de noduri în principalele orașe ale țării", a spus *Ghorghe Rusu*, președintele ANISP.

Furnizorii de Servicii de Internet, prezenți la conferința de presă, au apreciat că există cel puțin 600.000 de utilizatori români care accesează Internetul lunar, din care numai 100.000 plătesc pentru acest serviciu. Valoarea totală a încasărilor din serviciile oferite de ISP-uri în România este estimată la peste 15 milioane de dolari în anul 2000, înregistrîndu-se o creștere de 100% comparativ cu anul precedent. Dintre aceste venituri aproximativ 60% se realizează în București, volumul traficului lunar fiind aproximat la 35 de milioane de minute.

Termoelectrica primește un credit de 86 milioane dolari

Societatea Termoelectrica va semna un acord privind obținerea unui credit sindicalizat în valoare de 86 milioane dolari, destinat finanțării importurilor prevăzute în programul energetic național 2000-2001, au declarat surse din Ministerul Finanțelor. Creditul sindicalizat de 86 milioane dolari a fost coordonat de ABN Amro, dobînda împrumutului fiind LIBOR plus 3,5%. Creditul va trebui rambursat în 12 luni, și prevede o perioadă de grație de două luni. De asemenea, Dresdner Bank a obținut mandat din partea Ministerului de Finanțe pentru un credit de 62 milioane dolari, cu o dobîndă LIBOR plus 4%, cu perioada de rambursare de patru ani. Semnarea acordului de împrumut este prevăzută în jurul datei de 15 ianuarie. Ministerul Finanțelor a mandatat, tot în scopul finanțării importurilor efectuate de Termoelectrica, băncile Chase Manhattan și Deutsche Bank să lanseze o emisiune de obligațiuni în valoare de 150 milioane euro, operațiune care va avea loc, după toate probabilitățile, la sfîrșitul lunii ianuarie.

Magazin pentru internauții săraci

Compania Rate.ro a lansat, ieri, un magazin virtual care poate fi accesat la adresa www.rate.ro, fiind destinat utilizatorilor de Internet cu venituri reduse. Magazinul, care permite achiziționarea de produse electronice și electrocasnice în rate, beneficiază de un pachet complet de finanțare în valoare de un milion de dolari din partea Libra Bank. Plafonul maxim de creditare al unei persoane fizice este de 3.300 de dolari pe un interval de maxim 18 luni. Dobînda anuală este de 20% din valoarea creditului în dolari. *„Site-ul a vizat în principal reducerea la maxim a timpului folosit pentru aprobarea de adeverințe și autorizații din partea factorilor de decizie, toate datele necesare fiind înregistrate on-line prin intermediul Interneului, doar semnarea contractului efectuîndu-se la sediul beneficiarului"*, a declarat *Silviu Sîrbu*, director general Rate.ro. Utilizatorul poate selecta produsele dorite și completa cererile de plată în rate, care sînt analizate de operatorii de credit în cel mult 48 de ore.

AGENDA BANCARĂ

Aveti parteneri de afaceri la New York? Vreți să vizitați Parisul? Prietenii v-au invitat la Sidney?

Nu vă mai faceți griji cu formalitățile legate de schimbul valutar. Aveti acum cardul de debit **Maestro MONDO** emis de Banca Translivania. **Maestro MONDO** se alimentează cu lei în România și poate fi folosit atît în țară, cît și în străinătate la orice bancomat pentru obținerea de numerar în monedă locală. Cu **Maestro MONDO** puteți achita direct la orice magazin și punct de vînzare unde este afișată sigla Maestro.

BANCA TRANSILVANIA *Afacerile cresc la noi*

Cardul **Maestro MONDO** face schimbul pentru dumneavoastră !

BANCA ROMÂNĂ PENTRU DEZVOLTARE
GROUPE SOCIETE GENERALE

B.R.D. - G.S.G. PRACTICĂ DOBÎNZI ATRACTIVE LA DEPOZITELE PE TERMEN, constituite de persoanele fizice

Depozite cu plata dobînzilor	DURATA DEPOZITULUI										
	7 zile	14 zile	21 zile	30 zile	60 zile	90 zile	180 zile	270 zile	365 zile	730 zile	1095zile
- lunar (% pe an)	-	-	-	33	33,5	34	34,5	36	36,5	-	-
- la expirarea termenului (% pe an)	17	19	21	33	34	35	37	39	43	47	57

Dobînzile cuvenite pot fi capitalizate de către deponent - în cazul depozitelor cu plata dobînzilor lunar, sau automat - în cazul depozitelor cu plata dobînzilor la expirarea termenului.

Cod valută	Depozite cu plata dobînzilor	DURATA DEPOZITULUI					
		1 lună	2 luni	3 luni	6 luni	9 luni	12 luni
USD	- lunar	4,15	-	4,25	4,4	4,5	4,65
DEM	- lunar	2,4	-	2,5	2,6	2,65	2,7

Economiile populației pot fi fructificate, cu dobînzi atractive și în depozite pe termene mai mici sau mai mari, astfel:

- 7 zile - 15% pe an
- 14 zile - 17% pe an
- 21 zile - 19% pe an
- 24 luni - 51% pe an
- 36 luni - 60% pe an

BRD NU PERCEPE COMISIOANE la constituirea și desființarea depozitelor.
Depozitele constituite de persoanele fizice sînt garantate potrivit Legii nr. 88/1997.

Curs calculat de BNR, 19.12.2000

25.632 lei/dolar
11.670 lei/marca
22.824 lei/EURO

Nu suntem populari fără motiv

PÂINE DACIA®

500 gr. - 4400 lei/buc.
350 gr. - 3400 lei/buc.
250 gr. - 2200 lei/buc.

Prețurile includ TVA și transport
Informații la tel.: 279371, 279136

Banca Comercială RoBank S.A.

mulțumește partenerilor săi de afaceri pentru sprijinul acordat de-a lungul întregului an 2000.

Ne pregătim să pășim împreună pragul unui mileniu pe care îl dorim fericit și prosper.

Sărbători fericite și
LA MULȚI ANI!

Monitorul

Editoriale

POLITICĂ EXTERNĂ

Cum rămîne cu NATO

Ambiția lui Adrian Năstase este de a băga România în NATO în 2002, ceea ce i-ar oferi un capital electoral imens pentru alegerile viitoare. Ce șanse are însă să facă acest lucru?

Fără îndoială că, odată ce Ion Iliescu nu mai există ca și competitor politic, Adrian Năstase are tot dreptul să nutrească mari ambiții. Însă, oricît ar întoarce el lucrurile pe toate părțile, șansele sale se învîrt în jurul a puține chestiuni: reformă și integrare în structurile euro-atlantice. Dacă Năstase este atît de rezonabil și rațional pe cît se spune, orice altă variantă ar trebui eliminată, altfel avînd de a face, practic, cu sacrificarea viitorului său politic.

Reforma economică, cum s-a dovedit și în mandatul trecut, se poate ușor dovedi o fata morgana, dacă vrei să o exploatezi electoral. Deocamdată, Adrian Năstase pare hotărît să scoată în următorii ani primele roade ale reformei, pe care să le ofere cetățenilor de rînd. Această dorință o avea însă și Victor Ciorbea, în 1996, ceea ce nu a însemnat că s-a împlinit ceva palpabil din ce și-a dorit . Este drept, acum contextul e altul, însă reforma, dacă se va face, va naște cu siguranță și multe nemulțumiri sociale. Integrarea României în Uniunea Europeană în următorii patru ani este exclusă. Rămîne, așadar, integrarea în NATO, mai multe voci ale unor oficiali occidentali dînd ca posibilă aderarea României în Alianță în 2002, în anumite condiții.

Pentru viitorul premier și lider de partid de guvernare, o eventuală acceptare a țării în NATO peste doi ani ar reprezenta o victorie extraordinară. Se pun însă două întrebări. În primul rînd: este pregătit Năstase pentru o astfel de ofensivă? În al doilea rînd: evoluția relațiilor recente dintre membrii NATO mai poate face ca extinderea Alianței, anunțată neoficial pentru 2002, să fie sigură?

În ce privește intențiile sale, viitorul premier dovedește că și-a făcut deja calculele de mai sus. De altfel, numirea ambasadorului român la Washington, Mircea Geoană, ca ministru de Externe în viitorul Guvern este relevantă. Geoană este ambasador în SUA de aproape cinci ani și are relații foarte bune cu lideri influenți atît din rîndul democraților cît și al republicanilor. România nu a fost primită în NATO la primul summit la care s-a decis extinderea, la Madrid, în 1997, și datorită opoziției Statelor Unite. Constantinescu a mizat prost atunci, jucînd atuurile importante pe cartea franceză și ignorînd influența decizivă a SUA în cadrul Alianței. Prin desemnarea lui Geoană ca șef al diplomației românești, Năstase arată, pe de o parte, că nu vrea să repete greșeala vechii puteri și, pe de altă parte, că vrea, pe termen scurt, o relație mai bună cu SUA decît cu Uniunea Europeană, relație care oricum este una mai tehnică, în care sînt implicați și alți miniștri decît cel de Externe.

Să presupunem că toate aceste scenarii îi vor merge strună lui Năstase. Se pune acum întrebarea: evoluția relațiilor recente dintre membrii NATO mai poate face ca extinderea Alianței, anunțată neoficial pentru 2002, să fie sigură?

Franța insistă foarte mult pe crearea unei forțe militare autonome de NATO în cadrul UE. Neînțelegerile și interesele internaționale, adesea divergente, dintre Franța și SUA nu sînt o noutate. Oficialii americani se opun însă pe față cererii franceze. În această dispută vor conta mult pozițiile Marii Britanii și Germaniei. Prima nu a respins proiectul francez, însă crede că forța militară europeană trebuie dezvoltată în cadrul NATO. Acestea sînt însă declarații oficiale. În realitate, este greu de presupus că Londra va avea prea curînd o poziție contrară Washingtonului. Germania s-a ferit pînă acum să ia o poziție tranșantă. Este însă de presupus că are motive strategice să agreeze proiectul francez, însă nu va risca o răcire a relațiilor cu SUA. Lucrurile nu s-ar complica însă, ci ar rămîne la acest nivel nedefinit, dacă Parisul nu ar fi foarte decis în susținerea cererii sale. Este, așadar, de așteptat ca oficialii NATO să aibă alte chestiuni prioritare de dezbătut în următorii ani, altele decît o eventuală extindere, care este oricum controversată și nesigură.

Este, într-adevăr, foarte posibil ca următorul val de extindere a NATO să aibă loc în anul 2002. Analiștii strategici occidentali afirmă cu siguranță că acest val va cuprinde unul din statele baltice și România. Argumentul este că, fără România, orice extindere a alianței este doar simbolică, la fel cum ar fi fost și cea decisă în 1997, dacă s-ar fi făcut fără Polonia. Admiterea unui stat baltic ar da satisfacție statelor din flancul nordic al NATO. Aici apare însă problema: va accepta SUA să sfideze Rusia, care a anunțat că va trece la represalii diplomatice dacă NATO va admite vreun stat baltic în structura sa?

Credem că nu. Administrația Clinton nu a ținut prea mult cont de poziția Kremlinului în chestiunile strategice. Însă la Casa Albă tocmai se va schimba echipa. Numirea de către George W. Bush a unui specialist în probleme rusești ca șef al Consiliului Național de Securitate al SUA arată grija deosebită a viitoarei administrații americane de a-și dezvolta relațiile cu Moscova. De altfel, în programul de politică externă al republicanului Bush figurează ca prioritate acest lucru. Este, așadar, greu de presupus că SUA va risca periclitarea relațiilor cu Moscova de dragul unei chestiuni care oricum este controversată: extinderea NATO.

Ce îi rămîne de făcut administrației Năstase de la București, în condițiile în care multe dintre conjuncturile aderării României la NATO nu depind de ea? Îi rămîne foarte mult. Mai devreme sau mai tîrziu, NATO se va extinde. Ceea ce depinde de viitorul guvern va fi consemnat oricum, dacă acțiunile sale vor fi în direcția bună. Există riscul ca NATO să vrea să se extindă, extinderea să vrea să cuprindă și România, însă România să se dovedească incapabilă să facă față cerințelor NATO. În acest caz, omul politic Adrian Năstase va rămîne doar cu prezența sa în panoul foștilor miniștri ai României, alături de Victor Ciorbea și Radu Vasile, iar țara pe care a condus-o, alături de Ucraina și Marea Neagră, în zona tampon dintre NATO și Rusia.

Claudiu RAUS

HOMO AMERICANUS

Dosarele scriitorilor suspecți

Codrin Liviu CUȚITARU

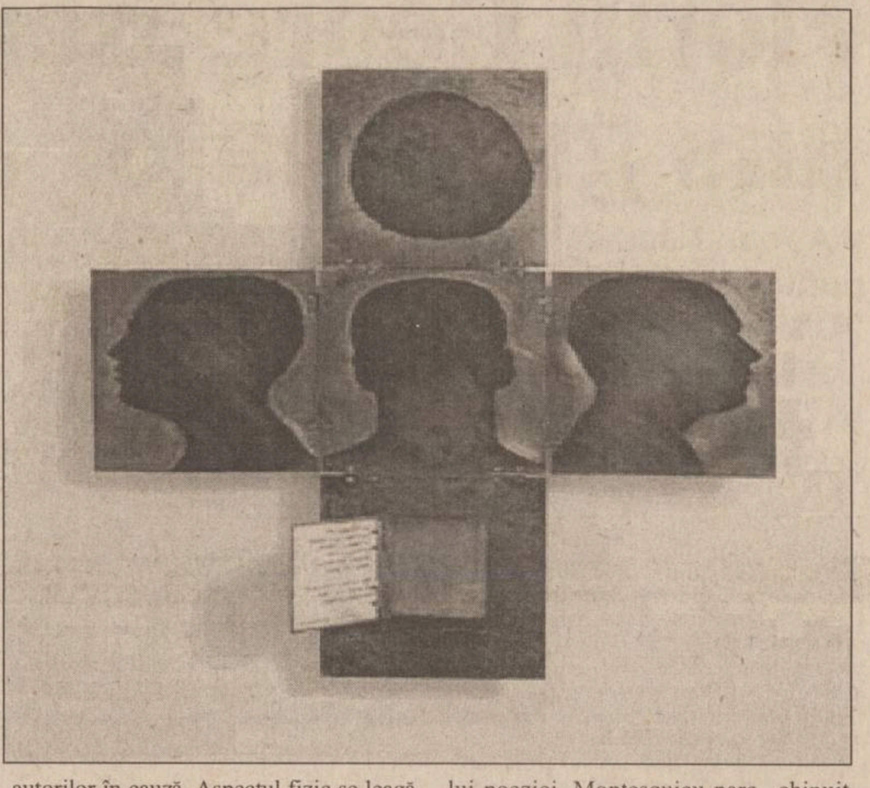

Supravegherea scriitorilor de către poliție nu este o invenție a regimurilor totalitare din secolul XX - așa cum s-ar putea crede -, ci o practică tradițională, ale cărei origini se pierd în istorie. Interesant rămîne faptul că nu toți intelectualii se bucură de această neîncredere absolută din partea sistemelor politice, ci numai cei a căror îndeletnicire o reprezintă facerea de texte. Scriitorul pare un anarhist încă din stadiul identificării lui profesionale, purtînd stigmatul inefabil al relei comportări în societate. El trebuie să fie în permanență studiat din umbră, actul supravegherii funcționînd aici aproape ca o regulă fundamentală de apărare a statului. S-ar spune astfel că o formulă politică de succes, în procesul guvernării unei națiuni, devine aceea care, între altele, știe să țină scriitorii sub control. Cu cît tonalitatea vocii scriitoricești va fi mai scăzută, cu atît viața administrativă a politicienilor va fi mai lungă.

Un splendid studiu al istoricului și antropologului american Robert Darnton - ***Un inspector de poliție își sortează dosarele*** -, inclus în ***Marele masacru al pisicii***, demonstrează foarte convingător ipoteza de mai sus. Autorul se ocupă de dosarele secrete ale elitei literare franceze de dinaintea Revoluției, alcătuite de către un inspector de poliție parizian pe parcursul a cinci ani, între 1748 și 1753. Numele său este Joseph d'Hmery, iar specializarea lui polițienească - oricît ar suna de paradoxal - o constituie cărțile. Cele cinci sute de rapoarte asupra diverșilor scriitori, concepute de asiduul supraveghetor, zac astăzi nepublicate în ***Bibliotheque Nationale***. Indiscutabil, ele ar merita atenția istoricilor literari, întrucît o întreagă sociologie (virtuală) a culturii se află în spatele paginilor lor. Centrul de greutate al acestei „sociologii" are un caracter invariabil. Pentru orice organizare statală din lume și din istorie un scriitor în minus înseamnă întotdeauna un nivel de autoritate în plus.

Totuși, d'Hmery nu îi disprețuiește pe literați. Dimpotrivă, pe unii îi admiră pentru inteligența și talentul de care dau dovadă. Le citește cărțile și articolele (lucru absolut dezarmant) și, sporadic, face chiar comentarii critice asupra lor, neașteptat de exacte (intuiește valoarea estetică a cîtorva lucrări care, peste secole, vor deveni într-adevăr reprezentative pentru cultura franceză). Pe de altă parte însă - profesionist redutabil -, inspectorul rămîne consecvent cu scopul misiunii sale, neuitînd să sublinieze pericolul social indicat de către fiecare scriitor, indiferent de calitățile artistice dovedite de respectiv. De exemplu, Voltaire are foarte mult *esprit*, dar, în alt plan, apare drept un „cetățean viciat". D'Hmery crede că marele raționalist era „aprig în idei, ca un vultur, dar un rău cetățean", ultima ipoteză ilustrîndu-se și prin celebra ciomăgeală încasată de Voltaire de la servitorii cavalerului de Rohan și citată de inspector cu acribie. Tot așa, Fontanelle și Montesquieu nu sînt compatibili cu ordinea de drept, deși primul este văzut ca „unul dintre cele mai strălucitoare genii ale secolului nostru", iar al doilea poate fi considerat „un bărbat extrem de inteligent, care a scris mai multe lucrări fermecătoare, precum ***Lettres persanes***, ***Le Temple de Gnide*** și faimoasa ***L'Esprit des lois***". Și abatele Paul-Francois Velly era „un bărbat extrem de inteligent", dar, în același timp, „vînător de fuste", ca „aproape toți călugării cînd părăsesc mănăstirea". În mod evident, ultraobiectivul apărător al legalității nu poate fi înșelat. Oricît de dotat intelectual, scriitorul rămîne un individ viciat și dăunător din punct de vedere social. Lumea nu se construiește din virtuțile cerebrale, ci din cele etice. Un cetățean mediocru (exemplar moral) valorează mai mult decît un scriitor (genial) viciat comportamental. D'Hmery pune astfel diagnosticul social fără nici un echivoc.

„Cu cît tonalitatea vocii scriitoricești va fi mai scăzută, cu atît viața administrativă a politicienilor va fi mai lungă."

Cu predilecție lombrosiană, el alcătuiește totodată veritabile fișe clinice scriitorilor supravegheați, menite să puncteze eventualul determinism psihosomatic criminal. Un capitol important în această analiză îl constituie înfățișarea autorilor în cauză. Aspectul fizic se leagă (științific), în viziunea inspectorului de poliție, de întîmplările și faptele semnificante din viața scriitorilor. Acestea intră la rubrica ***histoire***, cea mai dezvoltată, de altfel, din dosarele lui d'Hmery. Aici el menționează amorurile, legăturile în societatea înaltă, atitudinile mai mult sau mai puțin publice, excentricitățile, eșecurile și victoriile avute de scriitori pe parcursul vieții lor. Intimitatea autorilor este radiografiată insistent de către polițist. Prin urmare, sîntem informați că Louis de Boissy rămîne un „domn", întrucît „s-a căsătorit cu spălătoreasa lui". Ironiile nu îi ocolesc nici pe Rousseau, a cărui soție era tot o spălătoreasă analfabetă, și nici pe Diderot, însurat cu fiica unei servitoare. Pentru d'Hmery poveștile altora aveau mai curînd o dimensiune melodramatică, precum cea a lui Michel Portelance. Acesta era un tînăr plin de talent, (auto)distrus - după spusele supraveghetorului - datorită consacrării lui poeziei. Montesquieu pare „chinuit îngrozitor de o vedere slabă", dar, cu toate acestea, rămîne „suspect". În fapt, chiar dacă „istoriile" personale ale scriitorilor supravegheați nu au vreun lucru spectaculos în sine, ei rămîn „suspecți" pentru simpla apartenență la tagma în chestiune. De pildă, cineva (P.-C. Nivelle de la Chause) „nu a făcut practic nimic suspect" și, totuși, nu e simpatizat, fiind considerat „periculos și capabil de a face rău altora pe ascuns". Alții sînt, oarecum ierarhic, „un subiect destul de rău" (Olivier, Febre, Nel), „subiect rău" (Palmeus), „subiect foarte rău" (Voltaire), „suspect" (Cahusac) sau „extrem de suspect" (Lurquet). Prin text, individul intră într-o lume enigmatică, plină de capcane și pericole. El însuși devenea, în consecință, o amenințare socială.

Optica nu s-a schimbat, desigur, nici astăzi. Aștept cu nerăbdare o ***Istorie a literaturii române postbelice*** scrisă de celebrul căpitan Soare. ■

CU OCHII PE HARTĂ

Arma săracilor

Tiberiu BRĂILEAN

Pe 23 martie 1998, un purtător de cuvînt al guvernului britanic anunța descoperirea unei tentative irakiene de a introduce în Marea Britanie o cantitate importantă de anthrax, un bacil extrem de toxic. Imediat, chiar premierul Blair și-a manifestat, în Camera Comunelor, îngrijorarea referitor la proliferarea armei biologice și la răspîndirea „bioterorismului". Concomitent, de cealaltă parte a Atlanticului, la Las Vegas, media americană anunța reținerea de către F.B.I. a două persoane ce transportau aceeași substanță. Proporțiile amenințării devin evidente: dacă proliferarea nucleară rămîne limitată, în revanșă, state sau grupuri teroriste sînt tot mai tentate să dezvolte alte tipuri de arme de distrugere în masă, chimice și mai ales bacteriologice, mai puțin oneroase și mult mai ușor disimulabile.

Potrivit revistei Newsweek (2 martie 1998), chestiunea a fost puțin exagerată de către Pentagon, pentru a-l convinge pe președintele Clinton să reacționeze. S-a spus că 2,3 kg spori de anthrax ar fi suficiente pentru exterminarea întregii populații a SUA. Apocaliptic. Atît Clinton cît și W. Cohen, secretarul apărării, au calificat public „bioterorismul" ca fiind „o amenințare majoră pentru securitatea secolului XXI". Numai Irakul - s-a apreciat - dispune de agenți chimici neurotoxici în cantitate suficientă pentru a ucide populația de pe întreaga suprafață a pămîntului. Culmea e că Irakul și-a construit arsenalul de arme chimice și biologice cu sprijinul Occidentului pe care acum îl amenință, pe parcursul războiului împotriva Irakului, cînd a fost utilizat, inclusiv împotriva kurzilor din nordul țării, un popor uitat de istorie. UNSCOM, comisia Națiunilor Unite pentru controlul dezarmării Irakului, presupune că Irakul ascunde un stoc de 200 de tone arme chimice. Dar Irakul nu este singurul mare deținător de astfel de arme. Cantități importante dețin Israelul, Libia, Irakul, Siria, Coreea de Nord, Taiwan și desigur cei cinci membri permanenți ai Consiliului de securitate și nu se știe în numele cărui principiu arsenalul lor este considerat mai puțin periculos. Ar trebui cîte un UNSCOM pentru fiecare țară deținătoare, inclusiv SUA și Rusia care au declarat că și-au lichidat stocurile, înaintea semnării convenției internaționale asupra armelor biologice, în 1972.

Amenințarea acestor arme bacteriologice este extrem de îngrijorătoare. Ravagiile pe care le pot produce sînt formidabile, terifiante. Perspectiva unui atentat „bioterorist" este mai credibilă și mai preocupantă decît a unui bombardament chimic. Desigur, într-un război declarat, armele chimice au o acțiune mai distructivă, imediată. Dar fabricarea și utilizarea lor presupune mijloace tehnice importante și costisitoare. În plus, împotriva lor există posibilități de apărare destul de eficiente (măști, combinezoane, medicație preventivă și alte antidoturi). În schimb, armele biologice sînt mult mai ucigătoare, mai „eficiente", superioare și prin faptul că sînt singurele arme capabile de a-și întreține sau alimenta proliferarea, proliferare ce poate fi chiar accelerată prin manipulări genetice. Ca să nu mai vorbim de faptul că sînt arme ușor de produs, uneori fiind suficient un laborator rudimentar, instalat într-o sală de baie. Diseminarea substanțelor biologice nu necesită nici mijloace moderne costisitoare, nici o ingeniozitate deosebită. Ele pot fi pulverizate în aer, introduse în apă sau în alimente, devenind astfel o armă „invizibilă". Încă un „avantaj" vine din faptul că ele pot fi transportate fără a fi detectate. Iată de ce amenințarea biologică trebuie foarte serios luată în considerație de toți factorii responsabili.

Arma biologică poate deveni arma săracilor. Controlul total asupra producerii și răspîndirii ei este imposibil. Dar, ca și în cazul armelor nucleare, probabilitatea unei catastrofe accidentale rămîne mai ridicată decît cea a unei utilizări deliberate. În schimb, amenințarea bioterorismului, deci a utilizării armelor biologice în scopuri teroriste, este mult mai neliniștitoare. Pentru a înțelege proporțiile îngrijorării, să ne amintim atentatele de la World Trade Center din New York, de la Oklahoma City, de la Centrul olimpic din Atlanta sau de cel din metroul din Tokyo, produs de secta Aum, cu gaz sarin ș.a.

Intrate pe mîna unor secte religioase sau a unor extremiști politici, aceste arme pot deveni extrem de periculoase, putînd fi utilizate ca arme de represalii politico-militare ale celor mai slabi împotriva celor mai puternici, fie că e vorba de state, de simple grupări teoriste sau de acțiuni comune ale acestora. Oricum, pentru strategii de la Washington, acest tip de amenințări constituie „călcîiul lui Ahile" al puterii americane la acest sfîrșit de secol. De altfel, în „Strategia de securitate națională pentru sec. XXI", publicată de Casa Albă în 1997, combaterea acestei amenințări constituie a doua prioritate, după „menținerea forțelor armate în stare de a purta simultan două războaie majore". Combaterea amenințării biologice este încadrată printre „mijloacele asimetrice", alături de alte abordări nonconvenționale, care evită punctele tari ale marilor puteri, exploatîndu-le pe cele slabe. Dar accentul pus în documentele militare și strategice americane pe principiul „loviturilor preventive" este și el neliniștitor (vezi declarația lui Colin Powel la preluarea mandatului de secretar de stat). Ne amintim, iarăși, cîteva cazuri de aplicare a acestui principiu: bombardarea de către Israel a reactorului nuclear irakian de la Osirak, în 1981, bombardarea de către americani a uzinei chimice de la Rabta-Libia, în 1989, sau bombardamentele din timpul războiului din Golf.

Desperados ce nu mai au ce pierde, fanatici sectari, politici sau religioși, state sau mișcări opuse Occidentului, aceștia sînt agenții amenințării, care încearcă să transforme Welfare State-ul în Warfare State. ■

ARENA

Sportul ca afacere

Ion TEODOR

Ultimul eveniment sportiv de anvergură internațională al anului 2000 și al mileniului, Campionatul European de handbal feminin, ajuns la cea de-a patra ediție, a fost găzduit în luna decembrie de România. O competiție care a costat țara noastră 60 de miliarde de lei și care și-a atins scopul doar în parte: organizarea bună a demonstrat că România își poate depune și în viitor candidatura la găzduirea unor competiții sportive de înalt nivel; din păcate, sprijinul publicului și avantajul de a juca pe propriul teren nu au ajutat echipa noastră națională să urce pe podiumul Campionatului European și să cucerească o medalie, ea trebuind, în cele din urmă, să se mulțumească cu locul 4.

Din 1998, cînd Federația Europeană de Handbal a decis să atribuie României organizarea ultimului Campionat European de senioare al mileniului, și pînă la începutul competiției nu puține au fost evenimentele care au pus sub semnul întrebării capacitatea țării noastre de a duce la bun sfîrșit misiunea încredințată și pe care ea însăși o dorise. Dispute personale și de orgoliu, dar mai ales dificultăți financiare foarte mari au făcut ca la un moment dat să se pună problema ca acest Campionat European să fie „mutat" într-o altă țară. Banii de la Guvern au venit tîrziu, abia spre începutul verii, atunci cînd au început propriu-zis lucrările de amenajare a obiectivelor principale ale CE 2000. Semnul cel mai evident că lucrurile sînt puse la punct l-am avut abia în noiembrie, cu ocazia organizării „Trofeului EuroCarpați" la handbal feminin, competiție ce s-a vrut o avanpremieră a Campionatului European și care a fost organizat în cele mai bune condiții.

În ciuda unor estimări pesimiste de dinaintea întrecerii, cu excepția unor evenimente minore și greu pronosticabile, Euro 2000 a decurs în cele mai bune condiții, iar România s-a achitat cu brio de misiunea ce-i fusese încredințată. Mărturie stau declarațiile cîtorva dintre participanții la acest eveniment sportiv de anvergură. Conducătorul delegației Franței la Campionatul European, Phillipe Bana, a declarat că organizarea competiției a făcut onoare handbalului și României: „Echipa Franței s-a simțit foarte bine în România, iar pentru noi, organizarea CE a fost perfectă", a afirmat Bana. La rîndul său, conducătorul delegației Austriei a ținut să menționeze că a participat la o competiție unde organizatorii au făcut tot posibilul ca lucrurile să decurgă perfect, iar el s-a simțit ca și cum ar fi jucat acasă. În fine, antrenorul Bielorusiei a spus că acest Campionat European, din România, a fost, cu certitudine, mult mai bine organizat decît cel din urmă cu doi ani, din Norvegia.

Micile probleme cu care s-au confruntat gazdele au fost tabela electronică de afișaj a sălii din Rîmnicu Vîlcea, care s-a defectat în cursul a două partide, și scurta pană de curent ce a întrerupt meciul România - Ucraina, din semifinale, dar ambele sînt mai degrabă niște incidente de ordin tehnic, care nu au impietat asupra bunei desfășurări a competiției. Chiar dacă va mai trece o perioadă de timp pînă în momentul în care Federația Europeană de Handbal își va face publice concluziile legate de modul în care a fost pus pe picioare acest turneu, se pare că nota pe care o va primi România din acest punct de vedere va fi una mare. Un atu în plus pentru federația de handbal a țării noastre, care intenționează să-și depună candidatura la găzduirea Campionatului European de handbal masculin din anul 2004.

În ceea ce privește evoluția echipei României la acest Campionat European, ea poate fi considerată drept mulțumitoare, chiar dacă mulți au rămas dezamăgiți că, după calificarea în semifinale, jucătoarele noastre nu au reușit să cîștige nici o medalie și s-au oprit pe locul al patrulea. Cu toate acestea, nu putem să nu amintim că în ajunul Europenelor prea puțini sperau ca echipa noastră să reușească performanța de a urca în semifinale, deci între primele patru echipe. Argumentele pesimiștilor erau destule de convingătoare: România nu se calificase niciodată în semifinalele unui Campionat European; din lot lipseau cele mai valoroase jucătoare, Carmen Amariei și Alina Dobrin, iar antrenorul principal, Bogdan Macovei, demisionase cu mai puțin de o lună înainte de începerea Europenelor; în fine, rezultatele mediocre obținute la Olimpiada de la Sydney și Trofeul „EuroCarpați", găzduit, de asemenea, de România, nu ne ofereau prea multe motive de optimism.

Dacă plasarea în afara podiumului în clasamentul final al competiției poate fi considerat oarecum un eșec (deși, așa cum arătam mai sus, locul patru era considerat o „himeră" înainte de începutul competiției), cîștigurile naționalei de handbal feminin după Euro 2000 nu pot fi minimalizate: a fost redescoperită o jucătoare de mare valoare, Simona Gogîrlă, care a devenit golgetera turneului; s-a obținut calificarea la următoarele edițiii ale Mondialelor și Europenelor; nu în ultimul rînd, au fost aruncate în luptă o serie de jucătoare foarte tinere, precum Vărzaru, Straton, Gîlcă și Stoica, care nu au dezamăgit și care pot forma scheletul unei echipe de mare forță, ce se va bate pentru titlu la următoarele ediții ale competițiilor de anvergură. După medaliile de aur obținute de echipele feminine ale României la ultimele Campionate Mondiale și Europene de tineret și după parcursul foarte bun al echipei Oltchim Rîmnicu Vîlcea în actuala ediție a Ligii Campionilor, acest fapt a devenit aproape o certitudine și nu un simplu deziderat. ■

CREDINȚĂ ȘI TRADIȚIE

Tăierea porcului

În fiecare an, pe 20 decembrie, Biserica Ortodoxă sărbătorește pe Sfîntul Ignatie Teoforul și obiceiul în popor este ca în această zi fiecare gospodar să-și taie porcul.

Trebuie subliniat de la început că nu există o legătură dată de o motivație teologică între Nașterea Domnului și tăierea porcului de Sf. Ignatie. Legătura este de ordin practic, iar această practică a devenit în timp o tradiție. Biserica Ortodoxă recomandă cel mai echilibrat mod de alimentație, cu două zile de post săptămînal și patru perioade de post în decursul unui an, dovedit științific. După posturile mai aspre și mai lungi, creștinii pregătesc bucate delicioase, specifice. Dacă după postul Paștelui predomină mîncărurile din carne de miel și din ouă, după postul Crăciunului predomină mîncărurile din carne de porc. Pe timpul iernii, prin consumul de carne se asigură proteinele și grăsimile absolut necesare pentru a înfrunta frigul și pentru a rezista la anumite boli specifice iernii.

Însă pentru ca de Crăciun să existe pe mesele creștinilor delicatesele din carne de porc este nevoie de timp pentru a fi pregătite. În multe familii, tăierea porcului este un adevărat ritual, cînd se reunește întreaga familie, fiind, într-un fel, încununarea unei munci de un an. Oamenii de la țară, unde se păstrează acest obicei, trudesc aproape un an pentru a se putea bucura cum se cuvine de sărbătorile de iarnă. Dacă mergi prin orice sat, se simte un aer special, care plutește în toate familiile. Tăierea porcului în săptămîna mare, însă, implică și un real pericol. Tentația de a gusta din mîncărurile d e carne este foarte mare. De aceea, este recomandabil ca toți cei ce se consideră creștini adevărați și s-au abținut pînă acum de la mîncărurile de dulce, spovedindu-se și primind Sfînta Împărtășanie sau chiar Sfînta Aghiazmă, să reziste pînă la capăt. Pentru adulții sănătoși, carnea în post reprezintă otravă sufletească. Ispita e mare, încă bucuria împlinirii duhovnicești este mult prea mare ca să merite să ne înecăm aproape de mal.

Prăznuirea Nașterii Mîntuitorului Hristos este a doua mare sărbătoare a ortodocșilor, după Sfînta Înviere. De aceea, este o sărbătoare de mare bucurie și, după participarea la Sf. Liturghie în ziua de Crăciun, la sfîrșitul căreia sîntem încîntați de minunatele colinde, urmează momentul mesei festive în familie.

Însă nu toți se bucură cu adevărat. Pentru cei care n-au postit, este o zi obișnuită și aceștia nu vor simți nici o vibrație interioară în timpul acestor sfinte sărbători. Vor participa la o masă ca oricare alta.

Doar cei care-au postit pînă la capăt vor trăi cu adevărat acest moment și vor simți o bucurie reală. Este bucuria învingătorului care a luptat săptămîni întregi cu tot felul de ispite.

Numai în acest context tăierea porcului are o semnificație creștină.

Pr. Vasile CIORNOVALIC

❖ PULS ❖ PULS ❖ PULS ❖ PULS ❖ PULS ❖ P ULS ❖ PULS ❖ PULS ❖ PULS ❖ PULS ❖ PULS ❖ PULS ❖

Cum se iau informațiile de la țaigheri

Sau, mai bine zis, cum nu se iau. Pentru că fiți atenți aicea ce se-ntîmplă: dom' țaigăr-șef zice că nu există nici un ordin cum căci să nu se dea informații. Bun, pîn-aicea totu-i în regulă. După care, pentru anumite informații (între noi rămîie vorba, absolut banale) te duci la purtătoarea de cuvînt și o rogi să-ți povestească. Ea, drăguță, îți zice (și pe bună dreptatate, başca în conformitate cu ce povesteam mai sus), așadar, că du-te, nene, la țaigărul care s-a ocupat direct de problemă, că el oricum știe mai multe, doamnă, da' nu cumva, nu, îi spui că te-am trimis eu. Ei, și ajungi la împricinat, care îți declară solemn că nu-ți declară nimic, că n-are voie, că el are ordinele lui, dom'le, da' m-a trimis, da' eu de unde știu că nu mă minți, și vă dați seama că discuția ar putea continua la nesfîrșit. De ce v-am spus toate astea? Pentru că avem senzația că de-aia și mașina lor, IS-10-GLY, a trecut ieri seara pe roșu pe Independenței de nu s-a văzut. Și, culmea, nu voiam să-i cerem nici o declarație.

Există și pedeserizare voluntară, nu-i așa?

Da' ce, chiar credeți că nu? Că dacă ne aducem aminte de dom' Nichi al apei, hă-hă, el a făcut-o înainte de alegeri. Ei da, ăsta băiat deștept. Nu ca dom' Buturel de la hotare, care s-a prins cam tîrziu și se leapădă abia acuma de Satana fostei Coaliții, drept pentru care cică se gudură pe la porțile pedeseriste. Ei, și cum s-au mai văzut cazuri de reușită, l-am întrebat repede pe cel mai în măsură să aprecieze (adică pe Archie) dacă Buturel are vreo șansă. Drept pentru care Archibald, ocupat acum cu alte probleme, mai importante (le vine și lor rîndul), nu ne-a răspuns decît atît: „băi băieți, eu n-o să vă dau acuma în procente, da' să știți de la mine că Emil are mai multe șanse". Cine dracu' o fi Emil ăsta? ■

Spectacol de excepție în Tîrgul Ieșilor

Joi, 21 decembrie, orele 19.00, la Teatrul Național va avea loc spectacolul *„Toujours l'amour"*, organizat de Fundația Enciclopedică „Amza Pellea".

Scenariul și regia spectacolului sînt semnate de ***Dan Puric.***

Manifestarea face parte din programul ***„Galele comediei, teatrului și artelor".***

TIMP LIBER

■ ***Muzeul Literaturii Române Iași*** organizează ***joi, 21 decembrie 2000, orele 17.00***, la ***Muzeul Teatrului,*** lansarea volumelor ***„Sfinxul"*** și ***„Fusese destul"*** (poezii) de ***Cătălin Anuța.***

Invitați: ***Constantin Ciopraga, Al. Husar, Ion Constantinescu, Alexandru Călinescu, Codrin-Liviu Cuțitaru***. Moderator ***Nicolae Turtureanu.***

■ ***Muzeul Literaturii Române*** organizează ***vineri, 22 decembrie 2000, orele 16.00,*** la ***Muzeul „Mihai Eminescu" din Copou,*** manifestarea ***„Tradiții de Crăciun și Anul Nou".***

Din program:

- expoziție documentară din fondul Muzeului Literaturii Române Iași;

- expoziție de măști și lucrări decorative realizată de elevi ai ***Colegiului „Wurmbrand"***, coordonați de profesor ***Elena Filip.*** Invitat ***Emilia Pavel*** (etnograf) - ***„Obiceiuri de Crăciun și Anul nou - jocuri cu măști";***

- colinde cu elevi ai Școlii nr. 11, dirijor prof. ***Rodica Silion;***

- concert de colinde susținut de ***Corul de tineri al Bisericii ortodoxe „Curelari"***, din cadrul Fundației creștine „Sfîntul Nicolae".

Dirijor prof. ***Gheorghe Dumitriu.*** Moderator ***Corina Negură.***

■ ***Astăzi, 20 decembrie,*** la ***Opera Română*** din Iași, poate fi audiat un ***„Concert de colinde",*** susținut de ***corala „Animus"***, laureată a concursurilor internaționale de la Paris, Atena, Llangollen, Barcelona, Montreux și Viena. Dirijor ***Valeriu Gâdei.***

■ ***Astăzi, 20 decembrie, orele 17.00***, în sala „Benjamin Fondane" a ***Centrului Cultural Francez***, va avea loc o proiecție de film cu spectacole de marionete: ***„Prin ce trăiește omul"*** de Lev Tolstoi și ***„Prințesa fricoasă"*** de ***Cristina Anca Ciubotaru***. Păpușar ***Arnold Landen.***

100.4 FM

■ ***Astăzi, 20 decembrie 2000, orele 17.00***, la sediul ***Centrului Britanic din Iași,*** str. Păcurari nr. 4, se organizează o activitate metodică pentru profesorii debutanți, intitulată ***„Tradiții britanice de Crăciun".***

Un grup de elevi de la Liceul „Octav Băncilă" va interpreta colinde.

PROGRAMUL CINEMATOGRAFELOR

■ **„VICTORIA"**
orele: 9; 11; 13; 15; 17 - ***„Grinci a furat Crăciunul"***. Producție SUA, 2000. Comedie fantastică inspirată de o legendă populară americană. Cu ***Jim Carrey*** și ***Jeffrey Tambor.*** Povestitor ***Anthony Hopkins.*** Premieră. Tarif: 15.000 lei (la primul matineu de la ora 9, tarif redus - 10.000 lei).

- ora 19, retrospectiva „Cine-Top 2000" - ***„Misiune imposibilă 2". Producție SUA, 2000. Thriller cu*** Tom Cruise. Tarif 15.000 lei.

■ **„REPUBLICA"**
- orele: 9; 11; 13; 15; 17, retrospectiva „Cine-Top 2000" - ***„X-Men"***. Producție USA, 1999. Thriller S.F. cu: ***Hugh Jackman, Patrick Stewart, Anna Paquin, Ian McKellen.*** Tarif 20.000 lei (stal); tarif 15.000 lei (numai la matineul de la ora 9).

- ora 19, Ciclul „Mari regizori europeni" - ***„Solaris".*** Producție Rusia, 1972. Dramă S.F. de ***Andrei Tarkovski***. Premiul Special al Juriului - Cannes '72.Tarif: 12.000 lei (stal); tarif 17.000 lei (lojă).

■ **„DACIA"**
- ora: 13; 15; 17 (sîmbătă și duminică, orele 11, 13, 15, 17), retrospectiva „Cine-Top 2000" - ***„Dispari în 60 de secunde"***. Producție S.U.A., 2000. Thriller cu ***Nicolas Cage*** și ***Angelina Jolie.*** Tarif: 12.000 lei.

■ **Casa de Cultură Studențească - sala Azur.** Vineri, sîmbătă, duminică, luni și joi, 15 - 17 decembrie 2000, ora 16, ciclul „Mari actori" - ***„De bunăvoie și nesilită de nimeni".*** Producție SUA, 1999. Comedie sentimentală cu ***Julia Roberts*** și ***Richard Gere.*** Tarif: 8.000 lei.

- ora 18, Ciclul „Mari actori" - ***„Omul din Lună".*** Producție SUA, 1999. Film biografic.Globul de Aur 2000 pentru cel mai bun actor de comedie (Jam Carrey). Tarif: 8.000 lei.

- ora 20, Ciclul „Mari regizori europeni" - ***„Pădurea de mesteceni".*** Producție Polonia, 1970. După nuvela lui Jaroslav Iwaszkiewicz. Dramă. Tarif 8.000 lei.

INTEGRAMA ZILEI

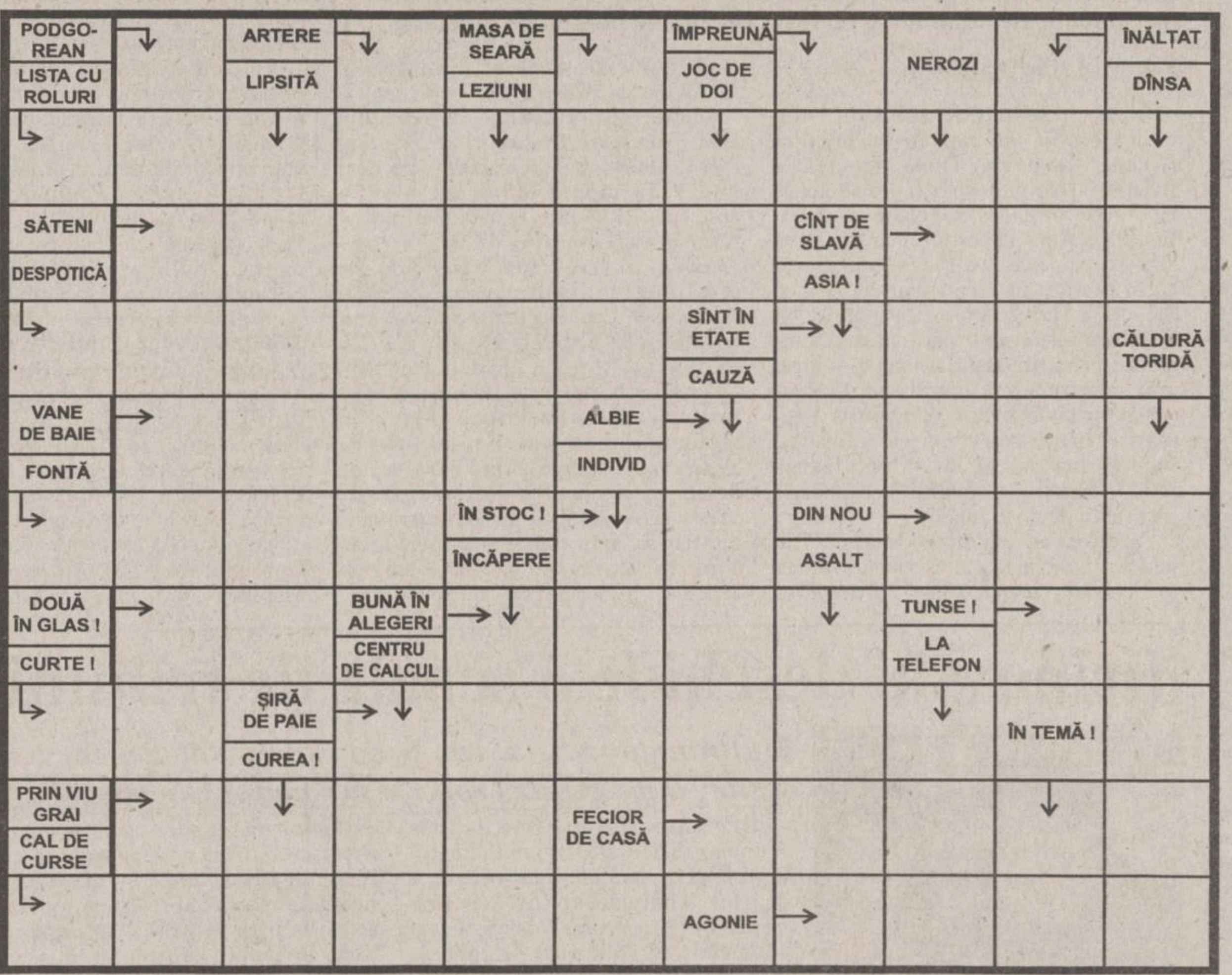

Soluția integramei din numărul precedent: S; R; O; I; S; STRIMBATE; RADIOS; PAT; DA; I; S; TAR; TACTICA; TG; RAPORTURI; A; GAL; ORACOL; CER; ARAB; RA; MUST; TAVAN; PATRATE; EST

HOROSCOP

BERBEC ■ Participați la o întîlnire plină cu amintiri și presărată cu multe surprize. Vă vor încerca emoții contradictorii, care vă vor marca pentru toată ziua.

TAUR ■ Preferați să nu vă angajați într-o întreprindere din care nu vedeți ce ați avea de cîștigat. Pe de altă parte, vă deranjează faptul că alături de dvs. se găsesc figuri bizare.

GEMENI ■ Tranșați în favoarea dvs. o dispută mai veche, pe care ați avut impresia că ați mai cîștigat-o în cîteva rînduri, fără ca, totuși, să se anunțe un rezultat oficial.

RAC ■ Vi se pare că asupra dvs. plutește o bănuială nedreaptă ori o suspiciune nemotivată. Nu aveți la îndemînă nici un argument convingător pentru a spulbera îndoielile.

LEU ■ Nu reușiți să faceți o figură onorabilă și asta datorită faptului că gesturile dvs. sînt interpretate cu rea credință. Nu suportați să fiți acuzat de lucruri de care nu vă faceți vinovat.

FECIOARĂ ■ Insistați în continuare, deși persoanele pe care v-ați bazat s-au îndepărtat de locul deciziei. Ați contat prea mult pe sprijinul lor ca să renunțați cu una cu două.

BALANȚĂ ■ Puneți condiții care nu pot fi îndeplinite, oricîtă silință și-ar da cineva. Interesul dvs. este ca pentru moment nimeni să nu pornească în chip de favorit.

SCORPION ■ Evaluarea pe care o faceți nu este obiectivă nici realistă, din afară lucrurile se văd diferit. Polițele pe care vreți să le plătiți nu vor face realitatea mai suportabilă.

SĂGETĂTOR ■ Nu trebuie să luați lucrurile în ușor, deși la prima vedere nu s-a întîmplat nimic grav. Împotriva dvs. lucrează nu numai aparențele, dar și echipe organizate.

CAPRICORN ■ Apreciați lucrurile în alt fel decît o fac majoritatea prietenilor și colegilor dvs. Nu se știe dacă ei au dreptate. sau dacă poziția dvs. singulară nu se va dovedi inspirată.

VĂRSĂTOR ■ Stați pe picioarele dvs. fără să țineți cont de faptul că alții își schimbă principiile de la o zi la alta. La final cel cîștigat veți fi dvs. dacă veți avea răbdare.

PEȘTI ■ Considerați că vi se face o nedreptate, dar nu aveți cui să vă plîngeți ori să cereți o dreaptă judecată. Vă resemnați totuși prea ușor în timp ce alții perseverează.

GRUPUL DE PRESĂ „MONITORUL"
Director General: Dan RADU
Director Executiv: Gabriel RUSU

Președinte fondator: Alexandru Lăzescu — Vicepreședinte fondator: Cezar Caluschi

COLEGIUL EDITORIAL — Monitorul

Redactor șef: Toni HRIȚAC
Redactor șef adjunct: Sorin SIMON
Redactor șef adjunct: Gabriel GACHI
Editor coordonator: Florin NICULA
Secretar general de redacție: Marius CRISTIAN

Editor MONITORUL INTRANET: Dana SCRIPCĂ
Editor MONITORUL INTERNET: Cristina ZAMFIRESCU
http://www.monitorul.ro/ ;
E-mail: monitorul@monitorul.ro

Editor al publicației MONITORUL: Grupul de presă „MONITORUL", Str. Smârdan nr. 5, tel. 032/271333, fax 032/270415, înmatriculată la Oficiul Registrului Comerțului Iași, sub nr. J22-744-2000

Director economic: Antoneta Filip
Director vînzări publicitate: Oana Asaftei
Director de marketing: Cătălin Iftimie
Director difuzare-producție: Mihai Sîrbu

SEFI DEPARTAMENTE: ■ Subredacția București: Sorin Moisă ■ Eveniment național: Claudiu Raus (int. 109) ■ Speciale: Nicolae Manoliu (int. 105) ■ Sănătate: Mihaela Cănănău (int. 105) ■ Administrație: Gabriel Gachi (int. 105) ■ Învățămînt: Emilia Chiscop (int. 105) ■ Economic: Florin Nicula (int. 117) ■ Sport: Nicolae Grecu (int. 107) ■ Redactor de serviciu: Rodica Bârzu, Aurel Oancea (int. 124) ■ Telefonul cititorului: 271.271 ■

■ Fotoreporteri: Constantin Plop, Silvian Stănișor ■ Grafică: Cătălin Zaharia ■ Secretariat de redacție: Ivona Burduja (int. 116)

Sesizări și reclamații în legătură cu abonamentele la publicațiile Monitorul: telefon 032-216.112, între orele 8.00–16.00.

Tipar offset: MULTIPRINT, Iași str. Sf. Lazăr nr. 49, tel. 032/230060

REDACȚIA ȘI ADMINISTRAȚIA: Iași, str. Smîrdan nr. 5 ■ Tel. 271333 (centrala); 271271 (redactor de serviciu) ■ Fax 270415 ■ Publicitate tel.: 252294, fax: 276725

Abonamentele se pot face la orice Oficiu Postal din țară. MONITORUL figurează în catalogul Presei interne la poziția 9512. Difuzare: S.C. Media Distribution S.R.L.

MONITORUL apare la Iași, Alba Iulia, Bacău, Botoșani, Brasov, Brăila, Cluj, Dej (Monitorul de Someș), Făgăraș, Galați, Mediaș, Neamț, Roman, Sibiu, Suceava, Vaslui și Vrancea

ASIGURAREA POPULARĂ ROMÂNĂ S.A.
Societate de asigurare-reasigurare
SUCURSALA IAȘI
Capital social subscris și vărsat 30.066.660.000 lei

Încheie pentru deținătorii de autovehicule
- persoane fizice și juridice -

ASIGURAREA OBLIGATORIE DE RĂSPUNDERE CIVILĂ AUTO
(R.C.A.)
pentru anul 2001

Vă stăm la dispoziție și cu toată gama de asigurări generale practicate:
CASCO, CARTE VERDE, CLĂDIRI ȘI CONȚINUT,
TRANSPORT GENERAL, ASIGURĂRI DE SĂNĂTATE,
RĂSPUNDERE CIVILĂ, CARGO, AGRICOLE, s.a.

CU NOI VIITORUL ESTE MAI SIGUR!
Ne puteți contacta la SEDIUL SUCURSALEI din str. Moara de Foc nr. 35, tel./fax 218635

Conectare cu daruri

Oferta ANA
Cumparand in perioada 1 - 30 decembrie 2000, din magazinele ANA ELECTRONIC, din toata tara unul din urmatoarele produse:
- o cartela SIM Connex Go
- o cartela valorica de 4$, 10$, 12$ sau 21$
- un pachet cu telefon CONNEX Go (cu SIM preincarcat si cu telefon Nokia 5110 sau BOSCH 608),
- o cartela KAMARAD
- un telefon GSM cu oricare dintre abonamentele CONNEX

poti castiga unul din darurile oferite de ANA ELECTRONIC:

Tragerea la sorti va avea loc pe 22 ianuarie 2001. DETALII IN MAGAZINE

Oferta CONNEX valabila pana la 31 decembrie 2000
- Noul abonament promotional CONNEX Cent sau 50 % reducere la abonament in primele 3 luni pentru oricare dintre abonamentele CONNEX;
- Noua cartela Kamarad Weekend oferta speciala pentru perioada de iarna - 1 cent tarif de weekend.

QNET: Str. Costache Negri, nr.60, bl.C1, parter, Iasi, telefon: 032/276 409
SICME: Str. Eugen Stamate, nr.1, bl.D1, parter, Pascani telefon: 032/765 643

ANA ELECTRONIC — dealer autorizat CONNEX

Whirlpool — Electro Casnice — ADUCE CALITATE VIEȚII

Whirlpool îți urează Sărbători Fericite și un Crăciun alb ca zăpada !

Cumpără orice mașină de spălat Whirlpool și primești gratuit 6 kilograme de detergent.

Mergi acum la cel mai apropiat magazin* din orașul tău! Oferă-ți una dintre mașinile de spălat Whirlpool pe care le vei găsi acolo. Vei primi, pe loc, nu mai puțin de 6 kg. de detergent pentru a te bucura cu adevărat de rufe curate și albe ca zăpada. Vei fi de două ori bucuros: o dată pentru că de Crăciun vei avea în casă un produs de calitate, iar noua mașină de spălat va primi și ea, la rândul ei, un cadou "în valoare" de 6 kg. de detergent.

*Iași: EMI S.R.L., Str. Independenței nr. 19, bl. 5. Tel.: 032/117 530;
FREZIA, Bd. Alexandru cel Bun, Tel.: 032/251 742;
GAB YON, Bd. Socola nr. 2, Tel.: 032/127 429;
GIREXIM UNIVERSAL S.A., Gavril Muzicescu nr. 6, bl. 7A, Tel.: 032/218 191

100.4 FM

Noul parlament, condus de securiști și comuniști

■ *dacă viitorul guvern arată acceptabil, noul parlament are o structură de conducere jalnică*

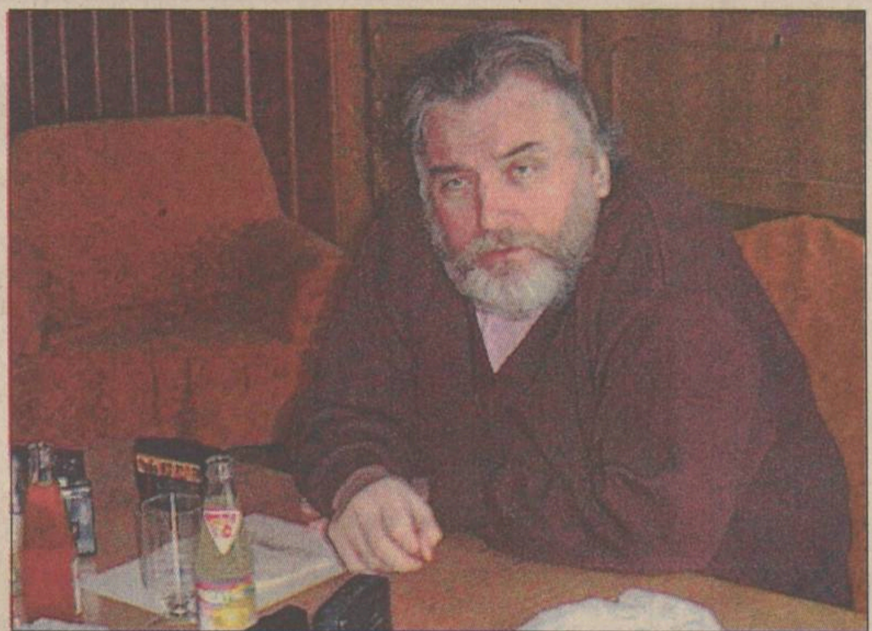

Adrian Păunescu, unul din stîlpii cultului personalității pe vremea lui Ceaușescu, va conduce, din Senat, destinele culturii românești

Cele două Camere ale Parlamentului și-au ales conducerile. Deși PDSR a anunțat că nu va colabora cu PRM în plan parlamentar, negocierile cu partidul lui Vadim Tudor au mers mai bine decît cele cu opoziția democratică. Așa încît PRM a obținut mult mai multe funcții în aparatul Senatuiui și Camerei Deputaților decît PD, PNL și UDMR. Alegerile pentru conducerea Parlamentului au scos la iveală persoanele pe care se bazează partidul de guvernămînt în următorii ani. Dacă echipa Guvernului stă destul de bine, în Parlament multe din funcțiile de conducere au fost obținute de personaje obscure.

Senatul dinozaurilor

Noul președinte al Senatului și al doilea om în stat este fostul premier ***Nicolae Văcăroiu.*** După alegerea în funcție, Văcăroiu a spus, între altele, că își dorește o mai bună relație cu presa. Fostul șef al Guvernului are motive serioase să ceară acest lucru ținînd cont că în presă este identificat cu "vodca Săniuța". Mai grav este că numele lui Văcăroiu este amintit în afacerea "Jimbolia", prin care statul român a încălcat grav embargoul cu Iugoslavia. Mandatul de premier al lui Văcăroiu s-a remarcat prin tergiversarea reformei, încetineala privatizării, menținerea rolului excesiv al statului în economie și corupție la nivel înalt.

Văcăroiu are adjuncți pe măsură. Din partea PDSR a fost ales vicepreședinte al Senatului ***Doru Ioan Tărăcilă***, al cărui nume se leagă de scandalurile "Jimbolia" și "Costea".

Un alt vicepreședinte al Senatului este ***Gheorghe Buzatu***, reprezentînd PRM, cunoscut prin cărțile sale care trădează simpatii legionare și antonesciene. PRM este reprezentat în secretariatul Senatului de ***Mihai Ungheanu,*** cel care a fost secretar de stat în Ministerul Culturii în Guvernul Văcăroiu și care s-a remarcat prin articolele sale antisemite din revista "România Mare". PRM deține și o funcție de chestor, prin ***Dumitru Badea,*** fost colonel de Securitate și autor al incidentului în care poetul ***Mircea Dinescu*** a fost agresat la Piatra-Neamț, în timpul campaniei electorale. Toate aceste funcții sînt destul de importante pentru că prin ele sînt supervizate comisiile parlamentare și se asigură accesul la informații cu caracter secret.

Prietenie PDSR-PRM

PDSR și PRM au colaborat ieri foarte bine la desemnarea președinților comisiilor Senatului, obținînd majoritatea funcțiilor. Aceste comisii sînt foarte importante, fiind practic laboratoarele în care se prepară legile trimise plenului. Adevărata dezbatere are loc în comisii, și pentru aceasta este nevoie de multă competență.

Cu toate acestea, PDSR și PRM excelează din nou prin nominalizările ciudate făcute pentru conducerile comisiilor. Șeful Comisiei de Cultură este nimeni altul decît proaspătul senator PDSR ***Adrian Păunescu,*** unul din stîlpii cultului personalității pe vremea lui Ceaușescu, un poet naționalist, lider pentru multă vreme al Partidului Socialist al Muncii (succesorul PCR).

Un alt reprezentant al PDSR, ***Radu Timofte,*** va conduce Comisia de Apărare. Timofte este autorul a numeroase declarații abracadabrante și părintele draconicei legi a secretului de stat. Senatorul PDSR ***Dan Mircea Popescu,*** care va conduce Comisia Economică, a fost profesor la Academia PCR "Ștefan Gheorghiu" și consilier prezidențial al lui Ion Iliescu. Șeful Comisiei de Agricultură este tot un reprezentant al PDSR, ***Victor Apostolache***, un mare adversar al privatizării din agricultură. Pentru conducerea Comisiei de Sănătate a fost nominalizat senatorul PRM Ion Cîrciumaru, care s-a remarcat în legislatura trecută ca mare chiulangiu. Să se ocupe de privatizare a fost desemnat un adept al naționalizărilor. Este vorba de președintele Comisiei de Privatizare, senatorul PRM ***Carol Dina,*** prim-secretar al Galațiului în momentul Revoluției din 1989, arestat atunci de noua conducere, fost și director al Uzinei "23 August".

Prim-secretari PCR în conducerea Camerei

Deși Camera Deputaților are în fruntea sa o persoană onorabilă, cu experiență legislativă - este vorba de ***Valer Dorneanu,*** în conducerea Camerei sînt, de asemenea, personaje contestate. Unul dintre cei patru vicepreședinți ai Camerei este deputatul PDSR ***Viorel Hrebenciuc,*** implicat în afacerea "Costea". PRM a obținut și aici o funcție de vicepreședinte, pentru ***Corneliu Ciontu*** (fost secretar PCR însărcinat cu propaganda). Unul dintre cei patru secretari ai Senatului este ***Tudor Mohora,*** fost membru PSM și lider al Partidului Socialist, acum în PSDR. Între chestori se află un alt nume cu proastă faimă - reprezentantul PRM ***Sever Meșca***, fost colonel de Securitate. Pentru președinția comisiilor de la Cameră, jocurile s-au făcut tot între PDSR și PRM, acest fapt arătînd că între cele două partide există loc de împăcare în plan parlamentar, în ciuda declarațiilor premierului Adrian Năstase. Din cele 14 comisii, PDSR a obținut șefia a 6 dintre ele, iar PRM, a 4. PD, PNL, UDMR și grupul minorităților s-au pricopsit abia cu cîte o șefie de comisie fiecare.

La Comisia de Apărare, fratele lui Corneliu Vadim Tudor, Marcu, este vicepreședinte. Comisia de Cultură este coordonată de actorul de mîna a doua ***Mihai Mălaimare*** (PDSR). Contestatul ministru de Finanțe din Guvernul Văcăroiu, Florin Georgescu, conduce Comisia pentru Buget, Finanțe și Bănci. Comisia pentru Agricultură va fi condusă de deputatul PRM Ilie Neacșu, fost director al revistei xenofobe "Europa", fost activist PCR de Vîlcea, care în ianuarie 1999 incita minerii să vină la București. **(Adrian CIOFLÂNCĂ)**

NOUTĂȚILE ZILEI

Adrian Vilău a refuzat postul numărul doi în MApN

Adrian Vilău a declarat ieri că a declinat oferta făcută de PDSR pentru a ocupa funcția de secretar de stat la MApN. ***"În urma anunțării publice a nominalizării mele, au fost lansate în presă atacuri care urmăresc atît împiedicarea acestei numiri, cît și vulnerabilitatea conducerii ministerului și în mod direct a guvernului pe care îl veți conduce",*** se arată într-o scrisoare pe care Vilău a adresat-o premierului desemnat. El a fost acuzat de presă că ar fi avut legături cu unele structuri informative înainte de 1989.

Dan Diaconescu nu a primit autorizație pentru televiziune

CNA a respins ieri cererea lui Dan Diaconescu pentru o licență de televiziune prin satelit. Postul ar fi urmat să se numească "Oglinda Television" și ar fi început să emită, dacă obținea licența, la 15 ianuarie anul viitor. ***"Lui Diaconescu i-au fost puse mai multe întrebări despre deontologia jurnaliștilor, pe care a încălcat-o de multe ori, în dorința de senzațional. În condițiile în care ca angajat nu respectă regulile profesiei, ce garanție poate oferi că nu va face același lucru ca patron?",*** a declarat ***Șerban Madgearu,*** președintele CNA.

Averea demnitarilor ar putea fi făcută publică

Senatoarea PDSR ***Rodica Stănoiu,*** desemnată pentru funcția de ministru al Justiției, intenționează să promoveze proiectul de lege, depus în legislatura anterioară, prin care averile demnitarilor urmează să fie publice. Stănoiu a spus că se va consulta cu ***Ion Iliescu,*** care este unul dintre inițiatorii acestui proiect, dacă acesta va fi promovat ca un proiect de lege al viitorului guvern sau va fi menținut sub forma unei inițiative parlamentare. În prezent, averile demnitarilor rămîn confidențiale, iar informațiile cuprinse în declarațiile de avere pot fi verificate de un număr restrîns de instituții.

Germania ne transmite că PRM trebuie izolat

"***Germania a fost foarte interesată de rezultatul alegerilor din România***", a declarat ***Christoph Zoepel,*** ministru de stat în minsterul german de Externe, la finalul întrevederii avute ieri cu ministrul român de Externe, ***Petre Roman.*** Pentru a merge clar spre UE, România trebuie să se distanțeze, în mod clar, de partidele xenofobe, șovine sau rasiste - a spus oficialul german. ***"Dacă atît Guvernul, cît și Opoziția, renunță la colaborarea cu un partid extremist, România își poate continua drumul spre Europa",*** a arătat ministrul german.

Jirinovski deschide o școală de tribuni

Jirinovski este autorul unei cărți despre sex

■ *ultranaționalistul rus se consideră "al treilea orator, după rusul Troțki și germanul Goebbels"*

Deputatul ultranaționalist rus ***Vladimir Jirinovski***, cunoscut pentru tiradele și declarațiile sale șocante, a deschis zilele trecute un "***Centru pentru oratori și retori"*** la Moscova, a anunțat ieri cotidianul "Kommersant". Viitorii tribuni vor fi formați timp de o lună și vor trebui să plătească pentru orele pe care le vor lua 1.500 de ruble (circa 50 de dolari). Jirinovski, care se consideră ***"al treilea orator, după rusul Troțki și germanul Goebbels"***, a ținut primul său curs referitor la acest subiect. Un adevărat maestru în arta retoricii nu-și poate seduce auditoriul decît dacă ***"sufletul și inima sa sînt pline de nefericire",*** le-a spus Jirinovski elevilor săi. Lenin, de pildă, era un orator strălucit, pentru că era nefericit în viața sa conjugală cu ***Nadejda Krupskaia***, este de părere liderul ultranaționalist rus. Jirinovski a fost urmărit în justiție în urmă cu patru ani pentru huliganism, după ce a aruncat un pahar cu apă în capul unuia dintre interlocutorii săi, în plină ședință a Dumei de Stat. Jirnovski, îmbrăcat întotdeauna elegant, care se deplasează cu Mercedes-ul, coautor al unei cărți intitulate "ABC-ul sexului", a provocat adesea scandaluri cu declarațiile sale șocante, făcîndu-i pe unii "democrați putreziți", pe alții "jumătate nebuni, jumătate bolnavi" și spunîndu-le adversarilor: ***"Vă scuip... porcilor... trădătorilor".*** ■

Bill Clinton își caută slujbă ca să-și întrețină soția senator

Președintele american în exercițiu, ***Bill Clinton,*** a afirmat, luni, cu ton de glumă, că după ce va pleca de la Casa Albă, pe 20 ianuarie, este necesar să-și ia o slujbă pentru a o susține pe soția sa Hillary, care este senator de New York. ***"Acum am un senator de susținut. Trebuie să muncesc, nu-i așa?",*** a declarat el într-o conferință de presă cu președintele francez Jacques Chirac, în biroul oval de la Casa Albă. Clinton cîștigă aproximativ 200.000 de dolari pe an - deși el a semnat o lege prin care salariul succesorului său va fi dublat. Salariul nu reprezintă decît o mică parte din ceea ce ar putea cîștiga Clinton, care își poate rotunji veniturile practicînd avocatura și din conferințe. Clinton nu a precizat, în amănunt, care sînt proiectele sale, dar se pare că intenționează să participe activ la alcătuirea bibliotecii sale prezidențiale și probabil că va rămîne unul dintre liderii importanți ai Partidului Democrat. ■

Bush scapă și de ultimele emoții

■ *Colegiul Electoral a confirmat, în cele din urmă fără surprize, alegerea lui George W. Bush ca președinte*

Cei 538 de membri ai Colegiului Electoral, reuniți, alaltăieri, în capitalele celor 50 de state americane și la Washington, au confirmat, în cele din urmă fără surprize, alegerea lui ***George W.Bush*** la Președinția Statelor Unite. Urmînd procedurile unui sistem federal complex, datînd de la sfîrșitul secolului al XVIII-lea, americanii nu au votat direct, la 7 noiembrie, pentru președintele lor, așa cum mulți cred, ci pentru marii electori - a căror listă este desemnată în bloc în fiecare stat, voturile lor fiind acordate pentru candidatul care a obținut majoritatea. Acest sistem există în 48 de state, numai Maine și Nebraska avînd un sistem bazat pe proporționalitate. La rîndul lor, acești 538 de alegători îl desemnează pe președinte la 18 decembrie. Bush a obținut, așa cum era de așteptat, 271 de voturi, cu unul mai mult decît majoritatea necesară de 270 de voturi, au anunțat, în cursul serii, televiziunile americane. Candidatul democrat Al Gore urma să obțină, prin urmare, 267 de voturi, odată cunoscute rezultatele din toate statele. La Tallahassee, capitala Floridei, nu au existat surprize noi și cei 25 de electori republicani au votat conform mandatului pe care îl aveau, spre marea ușurare a guvernatorului Jeb Bush, fratele președintelui ales. În mod normal, Colegiul nu are decît un rol formal și nu i se acordă mare atenție de către public și de către televiziuni; însă în acest an, dat fiind rezultatul foarte strîns și controversat al alegerilor prezidențiale din 7 noiembrie și al bătăliei judiciare care a urmat, evenimentul a stîrnit interes.

Ce ar fi însemnat o nouă surpriză

O schimbare a votului acordat de unii dintre acești electori era considerată foarte improbabilă, dar nu complet exclusă. Dacă trei dintre electorii care ar fi trebuit să-i dea voturile lui Bush ar fi votat în cele din urmă pentru Gore, atunci candidatul democrat ar fi fost ales președinte, cu prețul unei crize constituționale majore. Gore declarase însă că nu dorește ca voturile marilor electori promise lui Bush să-i fie acordate lui. În numai jumătate din aceste state, marii electori - militanți aleși de către partidele lor - sînt obligați, din punct de vedere legal, să respecte alegerea statului lor. Din 1948, de șapte ori au existat astfel de "electori infideli", care și-au schimbat votul.

Militanți favorabili votului prin sufragiu universal direct au făcut, printr-un apel lansat pe site-ul lor Internet, ca marilor electori să le fie trimise mii de e-mail-uri sau scrisori pentru a le cere "să voteze cu America și să-l aleagă pe Gore". În 2000, pentru a patra oară în istora Statelor Unite, nu candidatul care a obținut cele mai multe voturi în scrutinul popular, adică Al Gore, a fost ales președinte al Statelor Unite. Liderii republicani și-au luat însă măsuri de precauție, vicepreședintele ales, Dick Cheney, sporindu-și numărul apelurilor telefonice date marilor electori pentru a împiedica orice "dezertare". **(D. POPA)**

Cel mai bun preț la cel mai mic abonament = Connex Cent!

630.000*Lei pentru abonamentul de 7,5$

400.000*Lei pentru abonamentele de 9,10,12$

Oferta CONNEX valabilă până la 31.12.2000: 50 % reducere la abonament în primele 3 luni pentru oricare dintre abonamentele CONNEX.

Mag. Quasar, Iulius Center Mall, Str.T. Vladimirescu, tel.: 278.060, int. 205

QUASAR

dealer autorizat CONNEX

Drepturi de autor ©2000 NOKIA MOBILE PHONE'S. Toate drepturile rezervate.

Design by idad@deva.iiruc.ro

*Prețul nu conține TVA. În limita stocului disponibil și numai cu conectare la rețeaua Connex.

MIERCURI
20 decembrie 2000

Monitorul EXPRES cadouri

Șampania, simbolul sărbătorilor

■ *cînd spunem "șampanie" ne gîndim la un vin de lux, întrucît nici o altă băutură nu ne face să ne simțim atît de răsfățați* ■ *ce o face să fie atît de deosebită?* ■

"Champagne", un nume legendar

Șampania este produsă de soiurile de struguri negri ***Pinot Noir, Pinot Meunier*** și albi ***Chardonnay***, cultivate pe solurile calcaroase ale regiunii Champagne, din nord-estul Franței. Numai vinul produs în aceste podgorii poate fi numit "***Champagne***", fiind singura zonă din lume care întrunește combinația perfectă între condițiile climatice și cele geologice. Vinurile spumate produse în alte părți ale lumii, folosind aceleași soiuri de struguri și aceeași tehnologie de fabricație, pot fi identificate după mențiunea înscrisă pe etichetă: "preparat după metoda champenoise".

Orice șampanie e bună?

Calitatea poate varia destul de mult. La producerea șampaniei se folosește un amestec de struguri dintr-un an cu o recoltă remarcabilă, altfel încît această băutură este diferită ca gust și calitate de la un an la altul. Majoritatea varietăților de șampanie are la bază amestecuri din recoltele diferiților ani, ceea ce asigură o consecvență în stil și gust. În general, cu cît o șampanie este mai scumpă, cu atît au fost necesare mai mult timp și iscusință la producerea ei.

Nu confundați șampania (vinul spumant) cu vinul spumos

Pe o primă treaptă de calitate se situează vinul spumant fermentat în sticlă (adică după metoda champenoise). Indiferent de marcă, acesta este produs respectînd aceeași tehnologie ca și produsele ce poartă denumirea "Champagne". Singura diferență este că strugurii nu au fost recoltați din zona Champagne, foarte strict delimitată geografic. Unele vinuri spumante scumpe sînt la fel de gustoase, uneori chiar mai gustoase decît cele "Champagne". Pe o a doua treaptă de calitate se situează vinurile spumante mai ieftine, produse din struguri de calitate, dar la care fermentația nu are loc în sticle (manopera este foarte mare în acest caz), ci în recipiente uriașe de inox. Aceste produse sînt acceptabile ca preț și suficient de bune în ceea ce privește calitatea.

Pe treapta cea mai de jos a ofertei de piață se situcază vinurile spumoase. Pe nedrept confundate cu șampania, acestea nu au nici o legătură cu nobilul produs menționat. Șampania este obținută în urma unui proces îndelungat - o a doua fermentație a unui vin de calitate în recipiente închise (sticle sau rezervoare de inox). Vinul spumos este un produs obținut "pe loc", de obicei din vinuri foarte slabe din punct de vedere calitativ, cărora li se adaugă arome sintetice și mult bioxid de carbon pentru a produce spumarea caracteristică șampaniei. Cei mai mulți producători ambalează și etichetează vinul spumos în sticle similare cu cele de șampanie. Uneori etichetele de pe sticlele de vin spumos sînt chiar mai atrăgătoare decît cele de pe sticlele de șampanie, iar mențiunea "vin spumos" lipsește sau este scrisă cu caractere aproape invizibile. Mulți cumpărători sînt astfel derutați și cumpără foarte scump un produs inferior calitativ pe care-l cred șampanie.

Numai produsele realizate într-o zonă strict delimitată din nrd-estul Franței au dreptul de a purta denumirea de Champagne

Cum o servim

Rece, dar nu exagerat. Umpleți o jumătate dintr-o frapieră cu cuburi de gheață și completați cu apă rece; lăsați sticla în frapieră timp de 15 - 30 de minute. Evitați, pe cît posibil, răcirea șampaniei în frigider.

Șampania se servește în pahare cît mai înalte, umplute pe jumătate, aroma fiind astfel concentrată în partea de sus a cupei. La unele restaurante șampania mai este servită greșit, în cupe întinse, care sînt de fapt pentru înghețată.

Cu ce preparate se potrivește

Șampania extra sec este un aperitiv excelent; se poate servi, de asemenea, cu pește și fructe de mare.

Șampania demisec este delicioasă, consumată la prăjituri cu fructe și budinci cu frișcă.

Șampania rosé merge foarte bine cu preparate asiatice și pește.

Ca regulă generală, șampaniile albe seci se potrivesc la aperitiv, iar cele roșii la feluri de mîncare pe bază de pește și sosuri din smîntînă.

Un cadou de sărbători de la Coriolan Aur Smarald (P)

Firma Coriolan Aur Smarald a fost înființată în anul 1993 și are ca obiecte de activitate comercializarea bijuteriilor din aur, reparații bijuterii, comercializarea de aur dentar (din aprilie 2000) și împrumuturi cu amanet.

Firma este membru al Camerei de Comerț din Iași din 1997 și a obținut următoarele distincții:

■ 1998: locul II pe județul Iași la categoria întreprinderi mici - servicii sociale.

■ 1999: locul I pe județul Iași la categoria întreprinderi mici - servicii sociale.

■ în Top 99 al Consiliului Național al IMM a obținut locul 9 pe județ la categoria întreprinderi mici.

Firma Coriolan Aur Smarald are relații deosebite, personalizate cu clienții săi. În plus, un avantaj pentru clienți este că toate contractele realizate într-o perioadă de trei luni participă la o tombolă ce are un premiu de cinci milioane de lei.

Pentru sărbătorile de Crăcin, Coriolan Aur Smarald a pregătit pentru ieșeni o surpriză constînd dintr-un concurs ce are ca premiu o bijuterie din aur în valoare de un milion de lei.

Coriolan Aur Smarald

Tombola Sărbătorilor de iarnă

premiu: o bijuterie din aur, în valoare de

1 milion

Nume ______________________

Adresa ______________________

B.I. seria ____ nr. __________ Tel. __________

Taloanele se depun la cele cinci sedii ale firmei Coriolan Aur Smarald din Iași. Extragerea talonului cîștigător va avea loc pe data de 27 decembrie. Numele cîștigătorului va fi anunțat în cotidianul Monitorul din data de 28 decembrie.

CORIOLAN AUR SMARALD

• *comercializează verighete din aur, bijuterii din aur și aur dentar*
• *repară bijuterii din aur*

Asigură împrumuturi prin casele de amanet din:

- bd. N. Iorga nr. 59 — tel.: 23.20.01
- str. I. Creangă nr. 7 (Tătărași) — tel.: 27.24.94
- Casa Cărții, parter — tel.: 21.74.60
- Piața Unirii nr. 6 — tel.: 11.61.10
- str. Carpați nr. 14 (Nicolina) — tel.: 22.71.81

"ÎMPRUMUTURI PRIETENEȘTI"

Oferte speciale de sărbători prin:

Star Charisma distribuitor KRAFT Foods Romania

Pentru comenzi si informații:
tel/fax : 032/231.382 sau 130.277

Dulciuri și băuturi de calitate la depozitele "Star Charisma" (P)

■ *firma distribuie în trei județe produse alimentare și băuturi de calitate ale unor firme dintre cele mai renumite*

Unul dintre marii distribuitori de produse alimentare din județul Iași, Firma ***Star Charisma*** și-a început activitatea în anul 1994. Primele produse distribuite au fost cele din gama ***Kraft Jacobs***. Au urmat cîțiva ani de dezvoltare continuă, susținută. Acum firma ***Star Charisma*** își desfășoară activitatea în trei județe (Iași, Vaslui și Vrancea) unde are deschise cinci depozite și are o cifră de afaceri de peste un milion de dolari pe lună.

Numărul angajaților este de 130,ei deservind peste 2.000 de clienți fideli. Firma dispune de 46 de mașini care asigură o aprovizionare ritmică de la furnizori la depozite și de la depozite către clienți.

În momentul de față, ***Star Charisma*** distribuie în cele trei județe produse alimentare de calitate ale firmelor unor nume dintre cele mai renumite: ***KRAFT, WRIGLEY România, BEST FOODS*** (produse din gama Knorr), ***TOPWAY*** (margarina Wiesana, Untdelemn de la Bunica, Tommy), ***PRO-PAST*** (paste Giani), ***JOE YBC*** (napolitane Wiena Wafers și Joe) și altele.

Din gama de băuturi care pot fi găsite în orice moment la ***Star Charisma*** enumerăm produse ale firmelor ***GRANDY'S*** (vodka Stalinskaia), ***ASTESE*** (produse Angelli), ***SALVARAS*** (vodka Alexander), ***EEN*** (Napoleon, Perfect) și ***IPCO*** (Hermanstadt și Royal Smith Wisky).

Produse speciale pentru sărbători, care pot fi găsite la Star Charisma:

■ bomboane ***Kraft*** pentru pomul de Crăciun;

■ bomboane ***Silvana*** - sortiment de sărbători;

■ ***Suchardine*** ambalate special pentru sărbători;

■ ***Angelli*** - vin spumos, la un preț special;

■ alte sortimente de băuturi alcoolice;

Pentru anul care urmează, firma ***Star Charisma*** își propune să devină partenerul preferat pentru toți clienții din zonele unde activează. Pentru aceasta, va fi lărgită gama de produse oferită și vor fi făcute investiții în servicii - mașini noi și angajați noi, bine specializați în domeniu.

Vizitați depozitele "Star Charisma" - un loc unde veți fi întotdeauna bine primiți.

Cadouri prin Internet

Vin Sărbătorile și ne gîndim deja la tradiționalele felicitări de Crăciun și Anul Nou pe care obișnuim să le trimitem celor dragi. Acum, astfel de felicitări pot fi trimise nu numai cu ajutorul poștașului, ci și prin Internet. Nimic nu ne oprește să compunem un e-mail în care să includem imagini și chiar muzică , dar trebuie să știm cum se face asta! Dacă nu, nici o problemă. Pe Internet există destule locuri unde se pot compune rapid felicitări foarte simpatice. Trebuie doar să mergem la adresele respective și să urmăm instrucțiunile de pe ecran. Se va cere alegerea modelului general al felicitării, formula de introducere, textul, culorile pentru fond și text, imaginile și poate chiar mici secvențe animate sau muzicale. Iată cîteva adrese de acest gen: ***http://www.123greetings.com/***

Aici stă la dispoziție un catalog cu multe categorii, imagini simpatice în stil caricatural sau în genul celor din benzile desenate, foarte potrivite pentru copii mai mici sau... foarte mari!

htt://www.celebcards.com/

Este locul unde pot fi compuse și trimise felicitări cu fotografii ale unor celebrități - eventual, celor cărora vrei să le urezi să devină la fel de celebri!

htt://www.webshots.com/

Aici se găsește o colecție impresionantă de fotografii superbe, în special cu peisaje și scene din natură, foarte potrivite pentru împătimiții voiajelor.

htt://www.moscraciun.ro/

Iată și un site românesc de profil. Există și siteuri dedicate altor sărbători tradiționale românești, dar fiindcă se apropie venirea lui Moș Crăciun, acesta merită vizitat cît mai curînd. Căutînd daruri pentru alții, nu-i exclus să primești un cadou-surpriză, mai ales dacă îi scrii o scrisoare chiar lui Moș Crăciun!

Grijă mare la alegerea cadoului

■ *dacă nu sîntem atenți, oferirea unui cadou se poate transforma dintr-un gest frumos într-o gafă*

Așa cum hainele pe care le porți te reprezintă, și cadourile pe care le faci arată foarte multe despre tine. Și este un argument suficient ca să-ți dai seama că a face un cadou nu e un lucru tocmai simplu, ci e un gest care poate avea urmări surprinzătoare.

Lucrurile pe care le cumpărăm spre a le dărui ne plac în primul rînd nouă

Chiar dacă nu ne dăm seama, lucrurile pe care le cumpărăm spre a le dărui ne plac în primul rînd nouă. Mi-e greu să cred că cineva ar dărui un lucru care nu îi spune nimic, pentru că atunci există nu posibilitatea ci certitudinea ca acel cadou să nu spună nimic nici celui care îl primește. Dacă sînteți sinceri cu noi, vom recunoaște că atunci cînd începem să ne gîndim la un cadou ne punem două întrebări: în ce raporturi ne aflăm cu cel care îl va primi și cîți bani avem la dispoziție.

Dacă am pornit în căutarea unui cadou pentru o familie, nu o să intrăm, în nici un caz, într-un magazin cu lenjerie de damă. Dacă vrem să facem un cadou colegului de birou, nu o să cumpărăm o pereche de boxeri. Sigur că, dacă punguța cu fundiță va ajunge la cea mai bună prietenă a noastră, acolo se poate găsi aproape orice, pentru că între fete se pot oferi de la parfumuri la sutiene și de la șaluri la papuci de casă.

Ce să nu cumpărăm

Hai să vedem ce nu cumpărăm, în principiu, nimănui: ***pastă de dinți, prezervative, gablonzuri, parfumuri ieftine, săpunuri, bibelouri de prost gust, jucării zgomotoase pentru care părinții ne-ar urî de zece ori pe zi, pijamale de finet, țigări, pături cu tigrișori și căprioare***, cumpărate din piață. Lista poate continua și cel mai simplu e să o completați voi, imaginîndu-vă ce nu ați dori să găsiți în pachetul frumos ambalat, oferit de prieteni. Mai putem deschide o listă cu lucruri care nu se cumpără în anumite situații, pentru ca gestul frumos pe care ai dorit să-l faci să nu se transforme într-o gafă enormă: ***ciorapi foarte fini (indiferent cît de scumpi și de frumoși) unei persoane cu varice; o apetisantă carte de bucate unui bolnav de diabet, o cutie superbă de bomboane unei prietene care de cinci ani se chinuie să dea kilogramele jos; o poșetă foarte mică unei persoane corpolente; after-shave unui bărbat cu barbă; orice animăluț, oricît de simpatic ar fi, unei familii căreia nici prin cap nu-i trece să achiziționeze așa ceva; o sticlă de whisky bun unui domn care s-a străduit să se lase de băut.***

Să încercăm să aflăm ce își dorește persoana respectivă

Spuneam mai devreme că în momentul alegerii cadoului contează (și încă cum...) și suma de bani pe care o avem la dispoziție. De aceea, decît să cumpărăm cinci fleacuri ieftine, ***mai bine încercăm să aflăm ce își dorește persoana respectivă și să-i aducem acel dar***. Sigur că respectiva cercetare se face cu o lună-două înainte și nu la modul "ce vrei să-ți iau de ziua ta", ci pur și simplu tragi concluzii din ce-ți spune prietenul sau prietena respectivă. Imposibil ca un om apropiat să nu-ți fi spus cîndva ce mult și-ar dori un anume CD sau o carte sau nu știu ce eșarfă care i s-ar potrivi la sacoul verde.

Cum trebuie să oferim cadourile

Dacă tot vorbim despre cadouri, să vedem cum trebuie să le oferim și cum trebuie să le acceptăm Nu e cel mai elegant lucru să oferi un dar în așa-numita pungă de un leu. Fiecare dintre noi trebuie să aibă în casă, oricînd cîteva ***punguțe speciale, pentru cadouri, funde colorate, cîteva felicitări valabile în cît mai multe situații, staniol, hîrtie elegantă pentru împachetat***. Gîndiți-vă cu ce plăcere desfaci un cadou care arată bine și cum e cînd scoți un obiect, cît de frumos, dintr-un ambalaj ca de alimentara. Atunci cînd oferi un cadou nu obliga prin insistențele tale persoana să-l deschidă în fața ta. Deși se spune că așa e politicos, poate primitorul nu vrea să riște o reacție care nu v-ar face plăcere. Atunci nu forțați nota.

Vă amintiți momentul care ați primit un cadou și persoana care care vi l-a dat s-a plîns zece minute de greutățile financiare prin care trece? Nu-i așa că v-a întristat și v-a venit să i-l înapoiați? Așa că nu faceți niciodată comentarii financiare cînd oferiți un dar.

Hai să privim acum situația invers. Tu ești persoana care primește cadoul. Dacă vrei să-l desfaci, fă-o; dar pregătește-ți o figură fericită și mulțumită, indiferent dacă ceea ce vezi îți place sau nu. Nu cumva să faci comentarii de genul ***"am avut așa ceva, dar nu mi se potrivea"*** sau ***"mi-ar fi plăcut dacă mi-l cumpărai acum zece ani"*** sau ***"mă așteptam la ceva mai scump, la banii tăi..."***. Oricum ar fi, scump sau ieftin, la modă sau antique, cumpărat după zile de gîndire sau în drum spre destinatar, un cadou rămîne un cadou, adică o bucurie.

Și cum bucuriile sînt atît de puține, nu aștepta o zi anume pentru a face un cadou. Fă-o, oricînd simți că vrei să spui cuiva ceva, mai presus de cîteva cuvinte banale! ■

Merci: universul parfumurilor, universul cadourilor

(P)

■ *în parfumeriile Merci puteți găsi cadoul potrivit pentru persoana iubită*

Toate marile case producătoare de parfumuri și produse cosmetice oferă clienților casete deosebite, care poartă amprenta rafinamentului.

Astfel, la parfumeriile ***Merci*** găsim casete oferite de casa ***Christian Dior***, pentru parfumurile ***Dune, Fahrenheit*** și ***J'adore***, casa ***Yves Saint Laurent*** pentru parfumurile ***Opium, Ivresse*** și ***Baby Doll*** și casa ***Lancome***, pentru parfumurile ***Pôeme*** și ***Tresor***.

Cosmetica decorativă este reprezentată de gama ***L'Oreal***, care, lansată fiind în luna septembrie, a reușit în scurt timp să-și facă o clientelă fidelă. De asemenea, un cadou potrivit poate constitui și un produs cosmetic din gamele ***Deborah, Revlon, Margaret Astor și Seventeen***. Fiecare dintre aceste firme a pregătit mici cadouri constînd din produse oferite gratuit. Pe lîngă produsele menționate, în magazinele ***Merci*** pot fi găsite și casete pregătite pentru sărbătorile de iarnă de firmele ***Revlon, Jeanne Arthes și Lamise***. Menționăm că prețul unei casete este dat de prețul apei de toaletă, celelalte produse conținute fiind oferite gratuit (deodorant, fond de ten, ruj și altele). ■

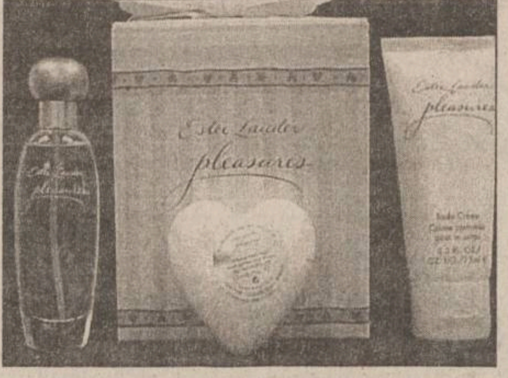

MERCI COSMETICS & PERFUMES

YvesSaintLaurent
Christian Dior PARIS
GUERLAIN
ARMANI
LANCÔME PARIS
VALENTINO
Lagerfeld
Elizabeth Arden

- Magazin MERCI, Iulius Center Mall, Et.1
- Magazin MERCI, Complex Hala Centrală, Et.2
- Magazin MERCI, Galeriile de Artă, Lăpușneanu, nr. 7

MERCI VĂ PARFUMEAZĂ VIAȚA!

TEHNOTON, producător și comerciant de produse electrice și electrocasnice

(P)

TEHNOTON este o societate pe actiuni cu cca. 500 de angajați avînd capital social integral privat, actionarul majoritar fiind firma ***SC OMEGA IS COMMUNICATIONS SRL***, reprezentant SONY și PANASONIC.

TEHNOTON a fost înființată în 1972, ca producător de bunuri de larg consum electronice - radioreceptoare și radiocasetofoane mono și stereo, combine muzicale HI-FI (amplificator, tuner, casetofon și pick-up), televizoare alb/negru și color. În 1975, a început să producă echipamente de televiziune în circuit închis și echipamente de radiocomunicatii maritime, sub licență SIEMENS și NERA.

Odată cu schimbarea condițiilor economice în România, **TEHNOTON** s-a adaptat cu succes condițiilor de piață din România, reducând producția de bunuri electronice, reorientînd activitatea sectiilor care o deserveau către productia pe bază de comandă pentru terti și dezvoltînd produse noi în gama produselor casnice electrice și pe bază de gaz.

În acest moment, **TEHNOTON** produce masini de gătit cu gaz și electrice, masini de spalat rufe, transformatoare electrice și bobine, produse de electronică industrială și, la comandă, diferite subansamble electro-mecanice pentru terțe firme.

Tehnologiile existente, experienta personalului său în domeniile electric, electronic și mecanic și flexibilitatea cu care răspunde provocărilor pieței reprezintă reale avantaje pe care **TEHNOTON** le oferă partenerilor săi de afaceri și clienților.

Firma și-a creat o rețea de distribuție națională cu peste 400 de firme colaboratoare și posedă un magazin propriu, în Iasi, situat in Bd. Independenței, prin care personalul său amabil oferă într-un sistem de plată avantajos produse din fabricația proprie **TEHNOTON**, dar și produse ale altor firme de renume.

Produse comercializate prin Magazinul **TEHNOTON**, în conditii de plată avantajoase (preturi accesibile, plata în rate)

- Produse audio-video de tip combine musicale, video playere, radiocasetofoane cu și fără CD, casetofoane și boxe auto ***(SONY, PHILIPS, LG, DAEWOO)***

- Produse electrocasnice de tip aspiratoare, frigidere, roboți de bucătărie, mașini de spălat automate, filtru de cafea, cuptoare cu microunde, hote și corpuri de iluminat ***(ARCTIC, WHIRLPOOL, INDESIT, PHILIPS)***.

	DENUMIRE PRODUS	Preț lei
	MASINI DE GATIT CU GAZE NATURALE	
1.	ARAGAZ "FLAME 2"	2.010.446
2.	ARAGAZ "FLAME 3"	2.320.322
3.	ARAGAZ "FLAME 3.1" cu incalzitor apa	4.649.390
4.	ARAGAZ "FLAME 4"	2.515.244
5.	ARAGAZ "FLAME 5D"	3.686.025
6.	ARAGAZ "EUROFLAME"	3.247.451
7.	ARAGAZ "EUROFLAME 4E" cu aprindere electrică	3.958.416
8.	ARAGAZ "EUROFLAME 4ER" (rotisor)	4.404.488
9.	RESOU CU 2 OCHIURI RG 9224	524.790
10.	RESOU MINIFLAME 3	860.906
	ELECTROCASNICE	
1.	MASINA DE SPALAT "EVA 1"	1.042.083
2.	MASINA DE SPALAT "SPLENDID"	1.653.089
3.	INCUBATOR	783.437
4.	MASINA DE SPALAT WHIRLPOOL	7.500.000
5.	MASINA DE SPALAT INDESIT	6.339.000
6.	CALORIFER WHIRLPOOL	1.200.000
7.	RADIATOARE DAEWOO	1.957.000
8.	ROBOTI DE BUCATARIE BRAUN	2.800.000
	PRODUSE AUDIO-VIDEO	
1.	TV COLOR LG	5.299.000
2.	TV COLOR SONY	8.200.000
3.	COMBINA AUDIO SONY	7.075.000

Produse existente în fabricaiația TEHNOTON

A. Mașini de gătit cu gaze

■ Reșouri de tip MINIFLAME si RG 9224 - reșouri cu 2 si 3 ochiuri, cu gabarite reduse, ce ofera posibilitatea gătirii în spații restrînse.

■ Mașini de gătit cu cuptor de tip FLAME - aragaze cu 2, 3, 4, 5 ochiuri, cu gabarite adecvate folosirii în spații restrînse, ce oferă prin construcție posibilitatea de a întreține ușor spațiul de sub aragaz și al cărui cuptor se dovedește a fi unul dintre cele mai bune la ora actuală.

EUROFLAME - aragaze cu 4 ochiuri și cuptor, cu gabarit mărit care permite utilizarea optimă a spațiului de gătit și care menține avantajele gamei FLAME. In plus, EUROFLAME 4E are aprindere electronică și lumină în cuptor.

B. Mașini de spălat de tip EVA

De dimensiuni reduse pentru spălări ușoare, carcasă din masă plastică si SPLENDID, cu capacitate de spalare normală.

IMOBILIARE

CUMPĂRĂRI

■ Persoană fizică, cumpăr urgent apartament 3 camere, decomandate, et. 1-3, bloc cu patru nivele, Tătărași, Podul de Fier, Tg. Cucu. Telefon 032/271447. (9594578)

TERENURI

■ Vînd teren 2.300 mp stațiunea Slănic Moldova, toate facilitățile. Tel. 039/634981. (BR-R3835618.1.5)

CASE

■ Vindem urgent casă frumoasă, deosebită, centrul Panciului, tot confortul, preț 7.000 $. Tel. 037/636283, fără sîmbăta. (VN-14bf14.1.3)

■ Vînd vilă în Pașcani. Accept ca modalități de plată și compensări sau schimb cu apartament Iași. Telefon 032/762327, 032/765451, 094/622673. (9594508)

AUTO MOTO

STRĂINE

■ Vînd Ford Escort fabricație 1990, benzină. Telefon 094.524237, preț 3000 DM. (Vs.6627599.1.7)

■ Vînd VW PASSAT 1,8 T, fabricație 1999, 13.500 $. Tel. 094 - 170.354. (BC - 9949812.1.2)

■ Vînd VW Vento, 1,9 D, 1995, neînmatriculat, recent adus din Olanda, 12.000 DM. Tel. 034 - 130.541. (BC - 9949815.1.1)

■ La comandă: BMW 730i, benzină, 3000 cmc, îmbunătățiri multiple, preț atractiv. 030/544029, 095.844728.(SV-6779309-1.3)

■ Vînd VW Golf GTD -1991 - variante. 036-469169. (GL-5051937.1.1)

■ Fiat Coupe (Barcheta), an fabr. 1996, c.c. 1750, full option. 092/498488. (BR-R.3949751.1.4)

■ Vînd RENAULT 21 neînmatriculabil, injecție benzină, complet sau piese. 037/218902, 092.917.264. (VN-19bf12.1.1)

DIVERSE

■ Vînd Ifron și tractor U650. 034 - 354.195, 094 - 513.465. (BC - 9949988.7.9)

■ Vînd Raba 10 tone, izotermă. Tel. 094 - 534.131. (BC - 9949991.6.9)

■ Vînd bănci și geamuri orice tip originale; dezmembrez Forduri Tranzit, 095.325005; 094.397099. (GL-5051932.1.4)

■ Vînd Ford Transit, an 1996, fabr. 12 locuri. Tel. 094/934501. (BR-R.3949499.1.3)

■ Vînd camionetă Mercedes 407, RAR, pers. fizică, punte dublă, prelată, cap. 3 tone, maron, 2400 l, după RK, preț 55 mil. Tel. 094/275269. (BR-R.3949492.1.1)

■ Vînd IVECO Turbodaily, punte dublă, supraînălțat (variante). 092.916769, 036-414201. (GL-5051950.1.1)

CUMPĂRĂRI

■ Cumpăr orice tip de Dacia. Relații la telefon 094-188234. (BT.3030440.1.15)

■ Cumpăr acte Opel Kadett-Sedam tip E, sau mașină avariată. Ofer preț bun. Telefon 095-324811. (BT.3030645.1.5)

■ Cumpăr cisternă RABA 8 tone și remorcă transport produse petroliere. Tel. 092.262338, 036-312398. (GL-5051940.1.1)

■ Cumpăr Oglinzi Opel Vectra A, cu sau fără suport. Telefon 092/614314. (9594674)

AGENDA ȘCOLI ȘOFERI

OFERTĂ SPECIALĂ DE SĂRBĂTORI !

Cu numai **650.000 lei** (fără benzină) puteți beneficia de o școlarizare pentru obținerea permisului de conducere la

ȘCOALA DE ȘOFERI AUTO-GALAXY

ATENȚIE ! PLATA SE POATE FACE ÎN 10 RATE

Informatii și înscrieri la sediul școlii: str. Mitropolit Varlaam 54 (Grupul Școlar Nicolina) Telefon: 237858 ; 094/215044

DRUMUL DE LA PIETON LA ȘOFER

ȘCOALA DE ȘOFERI cat. B

MICO-TOTAL

ȘCOLARIZARE GRATUITĂ
(se achită numai benzina)

DACIA — OPEL VECTRA

Înscrieri: > Str. A. Panu nr. 13 (între BRD și Poliția Municipală)
> Str. Costăchescu (între RAJAC și Poliția Județeană – Copou)
TEL.: 125708, 094/989501

OFERTĂ VALABILĂ ÎNCEPÂND CU 14.11.2000
• LOCURI LIMITATE •

AGENDA AUTO

IOROM TRADING
Reprezentant al firmelor:
UAMT - GEROM - ROMAN
ROMRADIATOARE
ISECO - ASAM - COMPA
Comercializează piese auto OLCIT, DACIA, ARO, TV
SAVIEM - RABA - AB - IKARUS - TRACTOR
Str. Păcurari 129 tel. 252 900

NOU! **ANDO**
Tel./Fax: 236300
Distribuitor:
PULSOR - pompe auto
ALTUR - seturi, pistoane auto
ADAOS:
En gros: 5%
En detail 15%

INTERNATIONAL COMPLEX SERVICE S.A.
vinde
autoturisme **DAEWOO**
piese de schimb, accesorii auto, carburanți, lubrifianți, consignații autoturisme.
• reparatii, garantie si post garanție, întretineri periodice pt. DAEWOO și OLTCIT.
• INSPECTII TEHNICE PERIODICE PT. TOATE TIPURILE DE AUTOTURISME.
Calea Chișinăului nr. 45, tel. 137620, fax: 233296
Internet - http://home.dntis.ro/iscicssa/index.html

TOFAN GRUP
luni - vineri 8-16
Bd. Primăverii nr. 72
(lîngă Stația de Salvare)
☎ 032/251837, 236257

AUTO ROLLA
SERVICE
cumpără auto Vest peste 1984, accidentate, neînmatriculate și defecte
vinde piese noi și second hand pentru mașini Vest și execută lucrări de mecanică, tinichigerie, vopsitorie profesional garantate.
Sos. Buzău - Rm. Sărat km. 3
Tel/fax 038/710.848, 038/540.379

SC "COMEX CETRA" SRL
Piese auto originale
FIAT IVECO
Piese schimb autoutilitare Peugeot; Citroen; VW; Mercedes
Iași -Sos. Păcurari 88 (după PECO)
Tel: 094/596867; Tel/Fax: 032/257888

Professional security systems
MOLID
○ Sisteme de alarma auto, imobile, supraveghere incendii
○ Sisteme de control acces
○ Sisteme de supraveghere video
○ Interfoane si videointerfoane
○ Detectoare de gaz metan
○ Bariere antifurt
○ Dispecerat de supraveghere cu interventie inarmata.
NOU CASE DE MARCAT FISCALE !
Bd. Copou, nr. 3
telefon: 032-21.66.71
fax: 032-21.45.64
e-mail: molid@opsynet.com
Ce-i al tau trebuie sa ramana al tau !

ROMIL SERVICE SRL
DEALER AUTORIZAT
FIAT
Show Room:
B-dul T. Vladimirescu 4, IASI
Tel: 032 232665, 032 216800
Service:
Sos. Iasi-Tomesti km 2
Tel: 032 136160
FIAT
•Autoutilitare si autoturisme din gama *FIAT*
•Sistem de leasing
•Garantie si postgarantie
•Piese de schimb originale
•Uleiuri *FIAT*
•Anvelope *PIRELLI*

SOCIETATEA ROMANA DE RADIODIFUZIUNE
105,5 KHZ
RADIO IASI
Un radio de care te poți îndrăgosti la prima audiție

TELE M
"PROBLEMELE ORASULUI"
Emisiune dedicată ieșenilor.
Miercuri orele 18:00
143.217
112.882
Numai prin tele'M vă puteți rezolva problemele !

COMUNICAT IMPORTANT
RCA 2001 - ASTRA S.A.

Singura societate de asigurare cu capital majoritar de stat din România oferă o **reducere de 19%** pentru toți clienții care încheie asigurarea de răspundere civilă auto la sediile societății, **până la data de 31.12.2000.**

Sucursala Iași - str. Gării nr. 4; Ag. Pașcani - str. Moldovei, bl. T5, parter, ap. 5

INFO CLIENT: ASTRA SERVICE 24 - TELEFON: 01/9666 www.astrasig.ro

ASTRA® S.A.
SOCIETATE DE ASIGURARE-REASIGURARE

TURISM

TOTEM TURISM — Agent IATA
Str. Păcurari, nr. 8 (la 50m de Biblioteca M. Eminescu)
tel/fax: 032/213545, fax 032/217380 office@totem.ro, www.totem.ro

BILETE DE AVION

MAREA BRITANIE	
Londra	279
Manchester	284
Dublin	260
ȚĂRILE NORDICE	
Helsinki	284
Stockholm	260
Göteborg	304
Oslo	285
Copenhaga	261
BENELUX	
Bruxelles	238
Amsterdam	252
Luxemburg	380
EUROPA CENTRALĂ - BALCANI	
Budapesta	162
Praga	173
Varșovia	172
Atena	166
Salonic	166
Istanbul	202
CANADA	
Montreal	389
Toronto	466
Vancouver	551
ORIENTUL MIJLOCIU - ASIA - AFRICA	
Delhi	676
Dubai	451
Karachi	469
Lahore	679
Bombay	656
Islamabad	679
Casablanca	399
Tel-Aviv	314
GERMANIA	
Hamburg	284
Stuttgart	261
Münich	266
Berlin	279
Frankfurt	279
Dusseldorf	279
AUSTRIA	
Viena	279
ELVEȚIA	
Zürich	279
Geneva	284
ITALIA	
Roma	266
Veneția	314
Florența	247
Napoli	351
Bologna	247
Verona	247
Milano	266
Ancona	314
Genova	314
SPANIA	
Madrid	237
Barcelona	237
PORTUGALIA	
Lisabona	284
FRANȚA	
Paris	238
Marsilia	314
Nisa	284
Lyon	314
Strassbourg	380
STATELE UNITE	
New-York	371
Washington	428
Atlanta	475
Miami	475
Boston	428
Chicago	409
Detroit	428
Houston	475
Los Angeles	570
San Francisco	570
Philadelphia	428
Dallas	475

Ofertă valabilă pentru rezervări și achitarea integrală pînă la 30 ianuarie 2001

REVELION RARĂU
Hotel Alpin
Rate fără dobîndă pînă în martie 2001!

ITALIA, SPANIA, ANGLIA
Vize în regim expres garantate!
Acte minime!

AUTOCAR... Plecări din Iasi!
DOUBLE T, EURO TIME, ATLASSIB, Touring, EUROPABUS
Italia, Elvetia, Germania, Spania, Franta, Portugalia, Anglia, Austria, Scandinavia, Benelux, Irlanda, Maroc, Ungaria

clp 2000

www.icar.ro, icar@icar.ro
ICAR TOURS
CĂLĂTORII FERICITE!
Galeriile Comerciale: Bd. Ștefan cel Mare; Tel.: 216.319, 276.997, 276.978; Fax: 217.160.
str. C. Negri nr 43 - parter; tel. 210.467, 213.746

Agenția **ALMA-LUX**
REVELION: PUTNA 1.725.000 lei/pers.
perioada: 30.12.2000-02.01.2001.
Asigură servicii de: cazare, Masă Revelion, Carnaval Sf. Vasile, pensiune completă
Excursii externe: Grecia; Grecia-Italia; Franța
Relatii la telefon: 213.025; 094/648983.

EUROPA
Bilete de avion
Tel.: 032-216.319, 092-468.036

BILETE DE AVION
KLM CENTER
Iași, World Trade Center, mezanin 2
tel. 032-218.393, fax: 032.217.160
e-mail: klm@mail.dntis.ro

BILETE DE AUTOCAR
ITALIA
GERMANIA
SPANIA
FRANȚA
ANGLIA
PORTUGALIA
Galeriile Comerciale: Bd. Ștefan cel Mare
tel.: 216.319; fax: 217.160
Str. Costache Negri nr. 43 - parter
tel.: 210.467, 213.746

BILETE DE AVION
Orice destinație! Rezervări GRATUITE!
OFERTA ZBOARĂ!
OFERTE SPECIALE!

■ Amsterdam:	265 USD	■ Barcelona:	249 USD
■ Atena:	175 USD	■ Bruxelles:	250 USD
		■ Madrid:	249 USD
		■ Paris:	250 USD

Tarife dus-intors, fără taxe de aeroport.

Bologna, Copenhaga, Dublin, Frankfurt, Geneva, Helsinki, Londra, Lisabona, Manchester, Milano, Nice, Oslo, Roma, Stockholm, Toulouse, Zurich
Ce e special la aceste destinații?
PREȚUL! 299 USD
Tarif dus-intors, fără taxe de aeroport.

ROMÂNIA, Iași - 6600
NET 1: Piața Unirii 6 - Mezanin
Tel/Fax: 032-233.503 / 213.450
NET 2: Hala Centrală - Etaj 1
Tel: 032-219.543, Int. 203
E-mail: net@netours.ro
Internet: www.netours.ro
Tu știi când, noi știm unde!
NET COMPANIA DE TURISM

ULTIMA ORA! **REVELION LA VIENA**
29.12 - 04.01
450 USD
ATLANTIC TURISM COMPANY
☎213.872, 224.590

REVELIONUL MILENIULUI
Petreceți cumpăna dintre Milenii împreună cu noi la:
Extern: GRECIA - Atena; Grecia-Circuit; Austria; Cehia; Franța; Thailanda; Singapore; Dubai; Iordania; Spania; Anglia; Egipt; Ungaria; Turcia.
Intern: Vatra Dornei; Durău; Sovata; Tusnad; Slănic Moldova; Felix; Herculane; Brașov; Sinaia; Predeal; Sîngeorz Băi; Borsec; Eforie Nord.
Informații și înscrieri la: OLIMP 1: Tel: 215524, 215539; OLIMP 2: Tel: 217170

Cliven Turism
Italia-Franta-Spania
24.01.2001 680 USD
EURO TIME
Bucuresti - Paris
170 DEM (dus) 290 DEM (d-î)
OGNIVIA
CURSE AUTOCAR ITALIA
120 USD (dus) 190 USD (d-î)
Iași, Str. Ștefan cel Mare (lîngă Casa Vanda)
032/258.386, 258.324, cliven94@usa.net

SIMIAN
REVELION 2001
INTERN: VATRA DORNEI-hotel, DURĂU-hotel și vilă, SOVATA-hotel, TUSNAD-hotel, BORSEC-vilă, PREDEAL-hotel, BREAZA-case private, SINAIA-hotel, BUȘTENI-hotel, FELIX-hotel, HERCULANE-hotel.
EXTERN: UNGARIA-Budapesta, AUSTRIA-Viena, FRANȚA-Paris, SPANIA-Madrid, GRECIA-Atena, TURCIA-Antalya, CIPRU-Larnaka, EMIRATELE ARABE-Dubai, EGIPT-Hurghada, TUNISIA-Monastir, MALTA, ISRAEL.
TRANSPORTURI INTERNAȚIONALE cu autocare de lux (ITALIA, FRANTA, GERMANIA, SUEDIA, AUSTRIA, GRECIA)
Italia, Germania și Franța - plecări din Iași
Str. Anastasie Panu 1A (lîngă CEC - Hala Centrală), tel: 032/215393, 094/571720

AGENDA DE CONSTRUCȚII ȘI AMENAJĂRI

SIGURANTĂ • DURABILITATE • CONFORT

IMPEX AMICII SRL
IAȘI, str. Popauți 2-4, tel./fax 032/162171

- Construcții
- Proiectare
- Tîmplărie
- Confecții metalice
- Materiale de construcții

SIGURANTĂ • DURABILITATE • CONFORT

PEREGRINUS ☎219.673
JALUZELE import Olanda
Sunflex
Prețuri NEGOCIABILE!
măsurători GRATUITE montaj GRATUIT posibilități de plată ÎN RATE

ROM EST GEALAN
- tîmplărie PVC
- tîmplărie aluminiu
- mobilier birou
- amenajări și decorațiuni interioare

Iași, Șos. Iași - Tomești km. 1, tel. 032-232469, fax 233290

Elit cons Tudor
importator direct din SUA de MATERIALE PENTRU
JALUZELE VERTICALE
Vă oferă o gamă variată de peste 200 de nuanțe și țesături.
Sediul se află în incinta SERVICE AUTO Codrescu, cu intrarea prin str. Sărăriei.
Pentru montări la domiciliu sunați la: Tel./Fax 032/116320; 276333
Mobil: 093/158810 ; 095/158810

melcret fonoterm
Tîmplărie din PVC și aluminiu cu TVA 0%
în condițiile ordinului Ministrului de Finanțe nr. 1026 din 20.07.2000
MELCRET FONOTERM
B-dul Poitiers 14
tel. 032-231023

HOLLY DESIGN
TÎMPLĂRIE DIN ALUMINIU

zonă fixă	zonă mobilă	
45 $	79 $	- Fără rupere termică, cu geam de 4 mm
63 $	98 $	- Fără rupere termică, cu geam termopan
99 $	158 $	- Cu rupere termică și geam termopan

TONETE STRADALE CAPSULATE
Din aluminiu și geam de 4 mm - 5.970.000 lei
MOBILIER LA COMANDĂ MONTAJ și TVA - inclus în preț
Iași, str. Împăcării 2, tel. 094-630138

S.C. JET CONSTRUCT S.A.
Execută la comandă:
⇨ TÎMPLĂRIE PVC cu geam termopan
⇨ AMENAJĂRI INTERIOARE
Str. Mașinii nr. 3 (parter cămin "Moldoconstruct")
TEL./FAX: 032/231.598;
MOBIL: 093/308.849 093/154732

GRUPUL DE FIRME ROMFIN
ROMFIN TRADE
Bd. Copou nr.4 Tel.032/214.090
Tâmplărie din Aluminiu și Amenajări Interioare
Bd. Copou nr.4 Tel. 032/214.090

La Petrică
Totul pentru casa ta
De la PARCHET la TAVAN, prețuri pentru orice buzunar.
✓ gresie porțelanată Italia - 215.000 lei/m²
și azi la prețul de ieri
tel.: 217.868, Șos. Păcurari 70

EURO-DAN
JALUZELE
✓ ORIZONTALE din aluminiu
✓ VERTICALE din material textil din aluminiu
✓ RULOURI EXTERIOARE PVC sau aluminiu
Iași, Sf. Andrei 13, tel./fax 114318

S.C. COMAT S.A.
Cel mai mare angrosist din Moldova
Oferta cu cele mai căutate prețuri!
- Aparataj electric de joasă tensiune
- Surse de iluminat
- Cabluri electrice
- Materiale de construcții
- Ciment, Carbid
- PAL, PFL

Iași, str. Sergent Grigore Ioan nr. 7, tel.156.300 -int. 130, fax: 157.261

TOP SHOP
- VOPSITORIE ÎN CÎMP ELECTROSTATIC
- AMENAJĂRI INTERIOARE
- ORICE TIP DE MOBILIER LA COMANDĂ (comercial, birouri, baruri, restaurante, mic mobilier etc.)

IMPORTANT!!! PLATA SE POATE EFECTUA ȘI ÎN RATE!
Str. Ipsilanti nr. 19, tel. 032-113322, fax: 032-117116

PARASOL marcă Tehnotend srl
JALUZELE Tecnolight® Italia
VERTICALE - 200 CULORI
-TESATURI LAVABILE, ANTISTATICE
ORIZONTALE - 50 CULORI
-Al ELOXAT, PERFORATE ,1 SAU 2 FETE
MONTAJ GRATUIT
PRETURI DE PRODUCATOR
Expozitie: Str. Cucu, nr.19(Podu de Fier)
Tel.: 277.501, 094-277.721, 095-589.286

NOU
în Bacău cel mai mare
DEPOZIT DE GEAM
float, clar, colorat, reflectorizant, antiefracție
GLAVERBEL ȘI SAINT GABAIN.
SC FLAIR SRL BACĂU
C-lea Bîrladului/23; tel/fax: 034/112.046; 117.510; mob:093/247.770

SERVICII MEDICALE

• ECHOMED
Obstetrică - ginecologie

Medici primari: Șefan BUȚUREANU, Maria AKAD, Alexandra OVĂNESCU, Maricica PĂVĂLEANU
■ **ECHOGRAFII:** diagnostic de sarcină, depistarea sexului fetal, afecțiuni ale sînului, ficat, rinichi, pancreas.
■ **Chiuretaje uterine**
■ **Tratamente pentru sterilitate** (feminină și masculină)
■ **Teste** pentru sarcină (3 min.)
■ **Contracepție** orală și montări sterilete
■ **Colposcopii.**
■ **Cauterizări** - biopsii uterine și de col.
■ **Examene citologice**: citodiagnostic, secreții vaginale, secreții uretrale, spermograme, teste postcoitale
Consultații asigurate de profesori universitari și medici specialiști de înaltă competență profesională.
Șos. Păcurari nr. 4, corp anexă la bl.590A (vis-a-vis de Oficiul PTTR)
☎251927 (fax) ; 094-216.467

• Cabinet de oftalmologie și optică medicală

SC MEDOPTICA SRL
Socola nr. 8 (lîngă 1001 Articole)
CONSULTAȚII CU APARATURĂ COMPUTERIZATĂ
- Prescripții ochelari, lentile de contact (medicale și estetice)
- Consultații și tratamente oftalmologice
- Optică medicală (inclusiv lentile plastic, bifocale, progresive - Zeiss și Essilor)

Medici care asigură consultații:
Dr. Anghel Kreolla
Dr. Pepelea Lucia
Dr. Scînteie Mira
Dr. Tarasi Carmen
Dr. Dimofte Doina
Dr. Constantin Cătălin
Program:
luni - vineri: 9 - 19
sîmbătă: 10 - 14
Pentru programări și informații sunați la
☎ 218347

• PRO FAMILIA

Laborator analize medicale efectuează orice investigație de laborator, executate de profesori universitari
Str. Țuțora 11C, sc. D
Program: zilnic: 7.00-18.00
sîmbăta și duminica: 9.00-11.00
☎230.431

• POLICLINICA PROFESMED

str. VASILE CONTA nr. 18 (vizavi de policlinica Municipală, Piața Sf. Spiridon)

CONSULTAȚII ȘI TRATAMENTE ÎN TOATE SPECIALITĂȚILE
Se efectuează și: ANALIZE DE LABORATOR cu aparatură și reactivi din import; CHIURETAJE - metoda modernă prin aspirație; ECOGRAFII; ACUPUNCTURĂ în afecțiuni neurologice; TRATAMENTE BIONICE în afecțiuni dermatologice, osoase, neurologice; TRATAREA obezității, impotenței sexuale, infertilității, tulburărilor de creștere. Medicii Policlinicii sunt nume sonore ale medicinii ieșene, în majoritate profesori universitari. Prețurile percepute pentru consultații și analize sunt cele mai reduse.
☎ 213 226

• BIO PAN
CENTRU MEDICAL

Cabinet cu contract Casa de Asigurări de Sănătate
- Rețete compensate
- UROLOGIE, SEXOLOGIE CHIRURGIE, OBSTETRICĂ - GINECOLOGIE, FIZIOTERAPIE, MEDICINĂ DE FAMILIE, ECOGRAF COLOR COMPUTERIZAT

Medici primari
Urologie-Sexologie:
- Dr. Constantin Liviu Panainte (doctor în științe medicale). Mici intervenții chirurgicale și urologice, cistoscopii, cauterizări, sterilitate ☎ 095-643908

Pneumologie:
Dr. Constantin Panainte - consultații, scopii și grafii pulmonare ☎ 032-211535
Ginecologie:
Dr. Ioan Bunea ☎ 094-622567
Dr. Monica Holicov ☎ 094-606420
Contracepție orală, montări sterilete, cauterizări, tratamente sterilitate, chiuretaje.
Medicină de familie:
Dr. Nicolae Mihu ☎ 093-390279
Dr. Ioana Florea ☎ 094-533830
consultații medicină generală, înscrieri pentru medic de familie
Str. V. Alecsandri 9B, ap.1
☎ 032/210.728
Zilnic: 10.00-18.00
Sîmbăta: 10.00-12.00

MEDICAL CENTER THEMIS-ART Iași

OBSTETRICĂ-GINECOLOGIE
(cabinet de lux)
str. Luca Arbore 10A

- Consultații, ecografii,laborator și tratamente diverse (montat sterilete, cauterizări, chiuretaje cu anestezie generală, alte intervenții chirurgicale) - dr. NADOLU Gheorghe.
- Tratamente cu LASER, aparatură ultramodernă cu efect selectat pentru recuperare și boli, aparținînd următoarelor domenii de specialitate: dermatologie, ginecologie, neurologie, ORL, ortopedie, reumatologie, etc. - dr. BOTEZ Mihai.

☎/fax 250929

• LASERO-TERAPIE

Specialiști în LASER , recunoscuți de Harward Medical School - Boston, efectuează tratamente ultra moderne cu laser pt. copii și adulți, la cabinet și domiciliu
- URGENȚE : gripă, viroze respiratorii, bronșiolite, astm bronșic, fracturi, traumatisme musculo-scheletale, torticolis, lumbago, migrene, arsuri, dureri faciale și trigeminale, laringite, afte bucale, paralizii.
- BOLI RESPIRATORII
- AFECȚIUNI ORL: faringo-amigdalite,rinite alergice, rino-adenoidite, otite, sinuzite, zgomote în urechi, surditate.
- BOLI REUMATISMALE : artrite, artroze, epicondilită, achilodinie, decubitus, dureri la masticație, calcificări calcaneene
- BOLI DE PIELE: dermatite,eczeme, cangrenă, plăgi, flebite, hematoame, herpes, furunculoză, chelie
- ALTE AFECȚIUNI: acnee, cicatrici, dureri de stomac, cistite, dismenoree, stimulare psihică și regenerare.

AVEȚI ÎNCREDERE ÎN MEDICINA MILENIULUI III !
Sunați acum:
☎094-849637, 251.117, 232.807

• CABINET STOMATOLOGIC DentaPro
Dr. Lucian TEOFANESCU medic specialist stomatologie generală **Dr. Loredana PRISTAVU** medic specialist ortodonție

■ consultații GRATUITE!
■ refacerea ZIMBETULUI plăcut cu materiale identice cu dinții naturali
■ nopți LINIȘTITE, fără grija durerilor de dinți
Programează-te ACUM la ☎ 115521.
Str. Rafael nr. 4 (pe str. Sărărie, vis a vis de Liceul Economic 1)
Program:
Luni-Miercuri: 8.00-20.00
Marți, Joi, Vineri: 14.00-20.00
Sîmbătă 8.00-14.00

• CABINET STOMATOLOGIC

Dr. Daniela Lăzescu medic primar stomatolog

Str. Sf. Lazăr nr. 45 (vis-a-vis de sediul BCR)
☎ 237998
Puteți telefona pentru programări zilnic între orele 8.00-18.00
(sîmbăta între 8.00-14.00)

• MEDIRO
(servicii medicale)

Asigurăm asistență medicală de specialitate în:
- MEDICINĂ INTERNĂ, CARDIOLOGIE, NEUROLOGIE, PEDIATRIE, DERMATOLOGIE;
- ANALIZE LABORATOR (Biochimie, Hematologie);
- ECHOGRAFIE, ELECTROCARDIOGRAME;
- Tratamente diverse (injecții intramusculare, intravenoase, infiltrații, perfuzii etc);

■ LOGOPEDIE - Tratament în Tulburări de vorbire la copii și adulți (congenitale, pastraumatice, după accidente ischemice)
■ DERMO-OSMETOLOGIE
<<Efectuăm ANALIZE COMPENSATE C.A.S.S.>>
Asistența medicală este acordată de cadre didactice universitare și medici primari de înaltă competență profesională.
<<REDUCERI PENTRU PENSIONARI>>
Bd. Alexandru cel Bun nr. 4, bl. 1205C-parter (în apropierea Podului dintre cartierele Mircea cel Bătrîn și Al. cel Bun)
Program: zilnic 9.00-19.00
☎ 259.111

• CABINET DE ALERGOLOGIE

Dr. Victoria Maxim
Medic primar pediatru și specialist alergolog, copii și adulți
Ofer consultații, testări cutanate, tratament de specialitate.
Piața Voievozilor 13, bloc 3 parter (Cinema Dacia) în studio FOTO
Marți, Joi:14.00 - 17.00
Sîmbătă: 8.30 - 11.30
Programări:
☎ 136172, 131525, 092881943

• Policlinica „SĂNĂTATEA 2000"

Str. Lăpușneanu nr. 7A
Dr. CONSTANTIN IORDACHE
Medic primar pediatru
Medic specialist cardiolog oferă:
- consultații pediatrie(cabinet și domiciliu)
- consultații cardiologie pediatrică
- ecocardiografii
- electrocardiograme
- dispensarizarea cazurilor, controlul periodic și tratamentul bolilor cronice pediatrice.

Program cabinet:
zilnic 14.30-20.30
sîmbătă și duminică: 8.30-14.30
☎ 214001(acasă); 214002(Policlinică) 094-507780.

• OPTIMIT
Cabinet oftalmologic și optică medicală

■ **Consultații oftalmologice complete gratuite** cu trimitere de la medicul de familie efectuate cu aparatură profesională computerizată asigurată de medic primar oftalmolog **dr. Carmen Romanescu**
■ **Prescripții ochelari și lentile de contact**
■ Execuția ochelarilor promptă și de **calitate incontestabilă** asigurată de optician Dumitru Mihăiță.
Str. Nicolina nr. 6 (lîngă pasarela de la Bazar)
Program consultații:
luni-vineri 14.30-19
sîmbătă 10-13.
Program optică:
luni-vineri 9-19
sîmbătă 10-13
Programări și informații la
☎ 239175.

• ORTOPEDICA Servicii Medicale

B-dul Socola nr. 8, bl. C2, sc. C, parter (vis-a-vis de COMPAN), tel. 231335, 094-514420
Asigură asistență medicală în specialitățile:
■ ORTOPEDIE ȘI TRAUMATOLOGIE - consultații, tratamente (corectare diferitelor deformații ale membrelor superioare, inferioare, coloanei vertebrale sau bazinului, sutura plăgilor superficiale ale aparatului loco-motor, etc. Tratamente moderne recuperatorii după FRACTURI, ENTORSE, LUXAȚII sau afecțiuni dureroase sau inflamatorii ale aparatului loco-motor (artrite, artroze, lombo-sciaitică, epicondilite, pinten calcaneean, ulcere de gambă, infecții, cicatrici vicioase după arsuri sau intervenții chirurgicale, etc) prin laser, lasero-punctură, lumină polarizată, electro-punctură, ș.a.
Pentru pacienții netransportabili asigurăm tratamente la domiciliu.
dr. B. Aniței, dr. L. Lăbușcă
■ MEDICINĂ GENERALĂ
dr. P.Onu, dr. L.Jurcă
■ GINECOLOGIE - consultații, tratamente, măsuri contraceptive, tratamente prin laser, lumină polarizată, întreruperi de sarcină prin metode clasice și prin vacuum, planing familial.
dr. S. Tomoșoiu,
dr. F. Dumitrache,
dr. D. Iancu, dr. S. Galearschi
dr. C-tin Mocănașu
dr. C. Tomoșoiu
■ MEDICINĂ NATURISTĂ ȘI ACUPUNCTURĂ
■ CHIRURGIE PLASTICĂ ȘI REPARATORIE - consultații, tratamente și intervenții chirurgicale (sutură tendoane, corectare cicatrici vicioase, corecții plastice nas-urechi, ș.a.).
dr. C. Tamaș
■ ECOGRAFII
■ HOMEOPATIE
dr.E.Galupa-medic primar (Nevroze, psoriazis, obezitate, insomnii, constipații, hemoroizi, fisuri anale, disfuncții sexuale, ulcer)
CONDIȚII OPTIME DE INTERNARE
Rețete compensate și concedii medicale.
Programări și informații suplimentare, NON-STOP, la tel. 231335 sau 094-514420.

• CORPO SAN
Servicii Medicale Mobile

- CONSULTAȚII MEDICALE LA DOMICILIU
- ELECTROCARDIOGRAME ȘI MĂSURAREA GLICEMIEI (rezultat imediat) la domiciliul pacientului

☎ 092-376.370

• STEREOPSIS
centru de îngrijire oftalmologică

- CONSULTAȚII OFTALMOLOGICE (adulți și copii)
- PRESCRIPȚII OCHELARI și LENTILE DE CONTACT
- TRATAMENTE OFTALMOLOGICE de URGENȚĂ
- DOTĂRI ULTRAMODERNE pentru diagnosticul tuturor afecțiunilor oftalmologice

Consultații asigurate de medici cu specializări în țară și străinătate:
- Prof.dr P.P. VANCEA (☎ 133.243)
- Șef.lucrări dr. C. BOGDĂNICI (☎ 210.892, 092-507.913)
- Dr. D. GHERGHEL (☎ 095-631.416)

Centrul Comercial - Bd. Șt.cel Mare (lîngă Casa Modei)
luni-vineri: 9.00-17.00, sîmbătă 11.00-13.00
☎ 11.66.51

• Dr. MIRCEA ONOFRIESCU

■ **CONSULTAȚII OBSTRETICĂ-GINECOLOGIE**
PROFESMED ☎ 213.226
luni și vineri 17.00 - 19.00
■ **Ecografii pentru diagnosticul malformațiilor fetale, examen Doppler, echografii ginecologice**
Programări la tel.: 094/546.711.

• GALATEEA

Cabinet ginecolgie-obstetrică
(Tătărași, str. Pictorului 4A)

■ **Conf. dr. Florin Dumitrache**
luni, miercuri: 15.00-18.00
■ **Dr. Gabriela Acostioaiei**
luni-vineri:12.00-19.00
sîmbătă: 9.00-12.00
■ **Dr. Adriana Pricop**
■ **Dr. Gelu Andrei**
Ecografii pelvi-abdominale
☎ 176.184

• SOFIDENT

Lucrări dentare din PORȚELAN

VITA - GERMANY

SHOFU- JAPAN

☎ 032/113750, 115460, 092 727930

• Dr. Gh. ILIEV

Cabinet ARS Medica
■ Consultații obstetrică-ginecologie
■ Ecografii: ecografie pelviană; morfologie fetală; ecocardiografie fetală.
Marți, miercuri, vineri 14.00-16.00
Tel. 156342

Cabinet Avicena
■ Ecografii: ecografie mamară, ecografie endovaginală, morfologie fetală, ecocardiografie fetală, ecografie Doppler
Marți, miercuri, vineri 18.00-20.00, joi: 15.00-17.00
Tel. 212877

MATER OPTICA - cel mai modern centru de oftalmologie și optică medicală din România

- Unicul atelier de optică din Iași în care confecționarea ochelarilor se face cu aparatură computerizată, de ultimă generație, mînuită de tehnicieni la curent cu ultimele descoperiri și evoluții în domeniul opticii
- Precizie maximă
- Consultații oftalmologice la nivel european:

- Refracții cu autokeratorefractometru
- Fund de ochi
- Presiuni intraoculare cu tonometru Haag - Streit
- Prescripții ochelari și lentile de contact (inclusiv lentile de contact cosmetice cu dioptrie și pt. astigmatisme)

IAȘI
Bd. Independenței nr. 10
tel. 214072

Medici care asigură consultații:
Prof. dr. Sergiu BUIUC
Medic primar dr. G. BEȘCHEA
Medic primar dr. G. DIMITRIU
Medic primar dr. G. MACOVEI
Medic primar dr. C. ANDRON
Medic primar dr. M. BREDEȚEANU
Medic primar dr. G. TODOSI

DENTAL PLUS cabinet stomatologic

Dr. Marius Popovici, Dr. Doina Popovici, Dr. Liliana Constantin
- **DETARTRAJ** cu ultrasunete
- **TRATAMENTE ODONTALE** cu materiale de ultimă generație
- **TRATAMENTE PROTETICE CLASICE sI MODERNE** (ceramică, compozite fotopolimerizabile)
- **CHIRURGIE ORALA**
- **OPALESCENCE** - cel mai performant sistem de **ALBIRE** a dinților.
- **CONSULTATII GRATUITE**

Str. Vasile Lupu 85, bl. V3 (stația de tramvai "Dr.Savini")
☎ /fax 272.391 Luni-vineri: 7.30-20.00, sîmbătă 8-13

OPTICA MEDICALĂ

servicii asigurate de **tehn. Vasile Popa**
SC TRANSPARENȚA oferă:
• consultații oftalmologice • refracții cu auto-refractometru • fund de ochi • presiuni intraoculare • prescripții ochelari • lentile contact.
Calitate, siguranță și o privire limpede prin TRANSPARENȚA. TRANSPARENȚA sinonim cu COMPETENȚA!
Str. A. Panu 13 (vizavi de noul sediul BRD)
☎ 212162 Luni-vineri: 9-18, sîmbătă 10-14

TERAPII cu rezultate globale și durabile în:

- restabilirea funcțiilor organice (renal, respirator, gastro intestinale, hepatic, cardio etc.)
- întărirea sistemului imunitar
- echilibrarea glandelor endocrine
- probleme severe de spasmofilie
- eliminarea durerilor reumatice și tensiunilor de natură nervoasă sau cauzate de stress prin:

LASER-TERAPIE, CROMOTERAPIE, REFLEXOTERAPIE AROMATERAPIE, MASAJ
Terapeut: Corina Turliuc - specializare în Franța
Cabinet masaj și terapii complementare
Hotel Unirea, cam. 110, tel.: **142.110-110**, program zilnic: **10-19**; sîmbăta și duminica: **9-13**.

Cabinet stomatologic MEDI LIFE

- servicii stomatologice cu aparatură ultramodernă la **prețuri promoționale**
- **reduceri de tarife** pentru
- medici și personal medical
- elevi, studenți, pensionari, șomeri

Sistem avantajos de reduceri pt. pacienții permanenți.
Profesionalism, tinerețe, amabilitate.
Alegeți MEDI LIFE!
Str. Cucu 9, bl. D11, tronson II, ap.1 (lîngă Sinagogă)
Programări:
luni - sîmbătă: 10 - 19
☎ 032-112716,
092-363.233, urgențe, non stop

Conf.Dr.Ivona Lupașcu
- medic primar obstetrică-ginecologie - diplomă europeană de competență în endoscopie ginecologică
CONSULTAȚII ECOGRAFII
- bolile aparatului genital și ale sînului
- sterilitate
- diagnosticul și supravegherea sarcinii

CENTRUL MEDICAL "IRIS" ☎ 213793

Bd. Copou nr. 38, bl. A4, sc. A (vis-a-vis de Grădina Copou)
- ecocardiografie - adulți și copii
- dermatologie
- ecografie generală
- urologie - consultații și ecografii
- medicină internă

ECOGRAF DOPPLER COLOR COMPUTERIZAT ULTRAPERFORMANT

CORPO SAN Servicii Medicale Mobile

• Consultații medicale la domiciliu • Electrocardiograme și măsurarea glicemiei (rezultat imediat), la domiciliul pacientului
NON STOP Tel. URGENȚE: 092 376.370
Pentru societăți comerciale oferim asistență medicală NON STOP (pe bază de abonament)

CONSULTAȚII OFTALMOLOGICE GRATUITE

în condițiile acordate de Casa de Asigurări Sociale de Sănătate (cu bilet de trimitere de la medicul de familie)
• consultații cu **AUTOREFRACTOMETRU** asigurate de medic primar **dr. Mariana BREDETEAN**. Centrul Medical „Sf. Petru și Pavel"(Policlinica Industrială), bd. Primăverii 4, et. 1, cam. 69, tel. 133088, int. 30. Luni, Joi, Vineri: 8.00-14.00; Marți, Miercuri: 13.00-20.00.

Cabinet stomatologic
Conf. dr. G. IFTENI Asist. Univ. dr. D. BAHRIM
- ✓ Tratament cu laser
- ✓ Detartraj cu ultrasunete
- ✓ Lucrări protetice din porțelan, compozit
- ✓ Albirea dinților
- ✓ Consultații gratuite, plata în rate

Program zilnic: 9.00-19.00, Tel. 111523; 094/608438 ; 092/518861
Str. Ștefan cel Mare nr. 11, et. 1 (lîngă Casa Wanda)

NON STOP - Farmacia "Sfântu Lazăr" - Tel. 230153,
str. Sf. Lazăr 4 (vizavi de fostul RC STAR)
vă oferă:
↗ produse farmaceutice
↗ parafarmaceutice : cosmetice pentru uz dermatologic
↗ homeopate
Profesionalismul nostru vine în sprijinul dumneavoastră !

TELEFOANE UTILE - CABINETE ȘI FARMACII VETERINARE

CABINET VETERINAR PROVET IAȘI
Str. Smîrdan nr. 93 C
ZILNIC : 9.00 -23.00
Consultații și tratamente la domiciliu
☎ 233.772, 092.376.433 (NON STOP)

CABINET ȘI FARMACIE VETERINARĂ SANOVET
Păcurari 116 (vizavi de stația SHELL Păcurari)
zilnic : 9.00 - 20.00
duminică 9.00 - 14.00
☎ 032/259286; 094622730
NON-STOP

CABINET ȘI FARMACIE VETERINARĂ ANIMAVET
Str. Smîrdan nr. 70
luni-vineri : 8.00 -20.00
sîmbătă-duminică: 9.00-15.00
Consultații și tratamente la domiciliu
☎ 237.874

CABINET DUOVET
Str. Nicolae Gane nr. 25
zilnic : 16-20, sîmbătă: 10.00 - 13.00
duminică - închis
☎ 092555155, 032/214773

SERVICII MEDICALE MOBILE
• consultații • deparazitări • vaccinări • tratamente la domiciliu.
☎ 094396303, 032/138328

WHITE FOX
• CABINET ȘI FARMACIE VETERINARĂ
Străpungerii Silvestru 9
• FARMACIE VETERINARĂ
Păcurari 18
zilnic : 9.00 - 20.00
sîmbătă, duminică 9.00 - 14.00
☎/fax 143241, 094502645, 094279923
-NON STOP

URGOVET
• CABINET ȘI FARMACIE VETERINARĂ
Str. V. Lupu 51 A-B
(vis-a-vis de Spitalul de Pediatrie)
luni-vineri: 9.00-20.00, sîmbătă: 9.00 - 14.00, duminică: 9.00-12.00
☎ 032/272733

☎ TELEFOANE UTILE: FARMACII

• A.T.I.- PULS
Sos. Natională 194, bl. D
zilnic : 7.30 - 21.00
sîmbăta :8.00 - 20.00
duminica : 8.00 - 18.00
☎ 233.242, 233.223

• THYMUS
Str. Arges nr. 6, bl. D8
(Al.cel Bun, în spatele Casericì CONEL)
Luni-vineri : 8.00-20.00
sîmbăta, duminică : 8 -16
☎ 154.445

• EUROPHARM
Str. Cerna 1 (Mircea cel Bătrîn)
zilnic : 8.00 - 20.00
sîmbăta : 8.00 - 14.00
duminică: 8.00 -14.00
☎ 224.109

• FARMA LIV
Str. Nicolina nr. 11, bl. A5
zilnic: 8.00 - 20.00
sîmbăta: 8.00 - 20.00
duminica: 8.00 - 14.00
☎ 231.197

• GABRIELA FARM
Str. Păcurari, bl. 582
zilnic: 8.00 - 20.00
sîmbăta: 8.00 - 20.00
duminica: 8.00 - 14.00
☎ 218.473, 216.507, 220.205

• FARMA BEST FLORA
Str. Vasile Lupu nr. 108A, bl. G6
(lîngă magazinul FLUX)
Zilnic: 8.00 - 21.00
☎ 271.962

• FARMACIA IRIS PHYTO PHARMA
Șos. Națională nr. 64-66
(cartier Alexandru cel Bun)
zilnic: 8,00-21,00;
sîmbătă 8,00-18,00;
duminică 8,00-14,00;
☎ 219296

• FARMACIA IRIS PHYTO PHARMA
Șos. Păcurari nr. 43, bl. 545
zilnic: 8,00-21,00;
sîmbătă 8,00-18,00;
duminică 8,00-14,00;
☎ 250337

• FARMACIA PROFARM
str. Carpați nr. 17
(lîngă Posta din Nicolina)
zilnic: 8.00 - 21.00
duminică: 8.00 - 16.00
☎/fax 224.952

• NOREX PHARM
str. Grigore Ureche nr. 1
(lîngă Tribunal)
zilnic : 8.00 - 20.00
sîmbăta : 8.00 - 16.00
duminică: 8.00 -14.00
☎ 216.382

• BABY FARM
Str. V. Lupu 70-74
luni-sîmbătă : 8.00 - 20.00
duminică: 8.00 - 16.00
☎ 271.357

• FARMACIA PROFARM 2
str. V. Lupu nr. 86
(lîngă magazinul Flux Alimentar)
NON-STOP
☎: 173.122

• REMEDIA
Str. Gării 30
zilnic : 7.30 - 20.00
sîmbăta : 8.00 - 14.00
duminica : 8.00 - 14.00
☎ 146.325

Atenție! Monitorul vine în întîmpinarea problemelor dumneavoastră cu noi **soluții** (centre de mică publicitate)

în interiorul magazinului Hala Centrală

Alexandru cel Bun

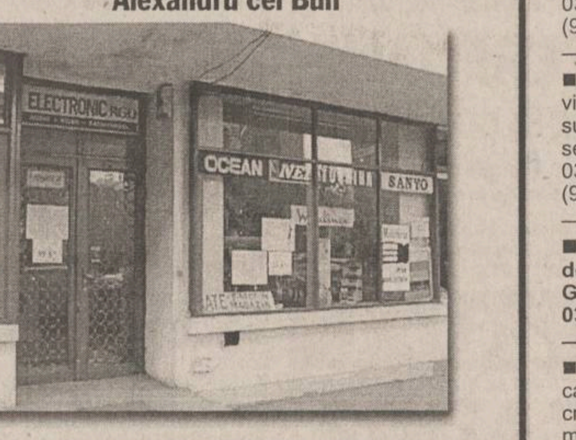

în interiorul magazinului Electronic RGQ

VÎNZĂRI

■ Centrală termică pentru apartament nouă (Ucraina), 3,5 mil. lei. Telefon 032/164093, între orele 10,00-18,00. (9595085)

■ Mașină de cusut "Metalotehnica". Telefon 032/164093, între orele 10,00-18,00. (9595085)

■ Vînd semințe floarea-soarelui mare, à la Focuri. Telefon 094/952128. (9594688)

■ Vînd pian "Littmann". Telefon 032/112201. (9595414)

■ Vînd pui Labrador, deosebiți - aurii, deparazitați și vaccinați (45 zile). Telefon 032/223303; 093/689946. (9595413)

■ Mese biliard. Mese tenis. Acecesorii. 094.580068, 030/542724. (SV-6395492-1.14)

■ TABLĂ ZINCATĂ SIDEX 0,4x1000x2000; HIDROIZOLAȚII. Execuție și materiale import. Tel. 092-524.859; 032/125.705. areal_hidro@yahoo.com (NT-fp10.5.26)

■ Vînd linii prelucrare hîrtie igienică - servețele. 092 - 257.463, 01 - 321.507. (BC - 9949802.1.1)

■ Vînd vin soiuri. Tel. 037/237326, 093.392.773. (14bf36.1.3)

■ Utilaje carmangerie - Germania. 095-86.05.15. (NT-5041852.1.2)

ELECTRICE-ELECTRONICE

■ Orice telecomanda pentru televizor (170.000 lei), video, satelit. 092/368.868; 095/794.894. (B 13)

CUMPĂRĂRI

■ ATENȚIE! Caut ABBA plăci pentru pick-up, deasemeni Vicky Leandros, Udo Jurgens. Tel. 034 - 130.541. (BC - 9949815.1.6)

■ Cumpăr polen minim 30 kg. Tel. 094.398086. (GL-5053704.1.3)

LOCURI DE MUNCĂ

■ În vederea completării echipei de vînzări,

S.C. AGROINDUSTRIALA BUCIUM S.A.

angajează

AGENȚI COMERCIALI

Cerințe: experiență relevantă în vînzări; spirit de echipă, creativitate; garanție materială; autoturism propriu (constituie un avantaj). Cei interesați sînt rugați să depună sau să trimită C.V.-urile la sediul nostru sau la telefon/fax 032/230105, 230999. (9594681)

■ Firmă germană angajează WEB PROMOTER. Cerințe:- cunoștințe solide de e-marketing;- cunoștințe WEB DESIGN;- experiență minim 2 ani în domeniu;- limba engleză fluent.CV-urile vor fi trimise pe e-mail Thal@USEDmarket.com pînă pe data de 22 decembrie. (I.25)

■ S.C. "Scirom Confecții" angajează în condiții foarte avantajoase confecționere sau confecționeri textile mașini de cusut "Brother". Asigurăm contract de muncă, salarizare deosebită. Vă așteptăm la sediul nostru din complex Super - Stejar, Tătărași, pînă la data de 23 decembrie 2000. Telefon 032/176395 sau 032/272285. (9595029)

■ Spitalul Clinic de Pneumoftiziologie Iași scoate la concurs, în ziua de 28.12.2000, următoarele posturi: analist programator - 1 post; operator date calcul - 1 post. Condițiile de participare și bibliografia sînt afișate la sediul unității din str. Dr. I. Cihac nr. 30 Iași. Dosarele de participare la concurs se primesc pînă la 27.12.2000. (9594700)

■ Firmă de distribuție medicamente și reactivi de laborator angajează farmacist cu aviz de liberă practică. C.V. se transmit pînă pe data de 27.12.2000 la nr. fax 258552. (9595259)

■ Ofer lucru imediat unei fete sub 25 ani, capabilă să călătorească (peste 2 milioane lei pe lună). Telefon 035.414832, Doru.(SV-6779312-1.2)

■ SC ADINA Galați angajează coordonator producție confecții textile. Cerințe: studii tehnice superioare, capacități de organizare, conducere și comunicare. Salarizare motivantă, C.V. 036-464183. (GL-5053703.1.2)

■ S.C. AGROUNIVERSAL S.R.L. Podu Iloaie - Iași anunță depunerea cererii pentru emiterea autorizației de mediu pentru obiectivul: spațiu comercial pentru vînzări mărfuri nealimentare, avînd ca obiect de activitate: comerț en-detail cu mărfuri nealimentare, amplasat în Podu Iloaie, str. Națională de Sus nr. 9, telefon 032/740379 sau la sediul Agenției de Protecție a Mediului Iași, str. Th. Văscăuțeanu nr. 10. Eventualele observații ale publicului referitoare la activitatea și amplasamentul obiectivului se vor transmite în scris la Agenția de Protecție a Mediului Iași, str. Th. Văscăuțeanu nr. 10, în termen de maximum 30 zile de la data publicării acestui anunț. (9594698)

■ S.C. AGROUNIVERSAL S.R.L. Podu Iloaie - Iași anunță depunerea cererii pentru emiterea autorizației de mediu pentru obiectivul: spațiu comercial pentru vînzări mărfuri nealimentare, avînd ca obiect de activitate: comerț en-detail cu mărfuri nealimentare, amplasat în Podu Iloaie, str. Erbiceni nr. 4. Documentația tehnică poate fi consultată la sediul firmei din Podu Iloaie, str. Erbiceni nr. 4, telefon 032/740379 sau la sediul Agenției de Protecție a Mediului Iași, str. Th. Văscăuțeanu nr. 10. Eventualele observații ale publicului referitoare la activitatea și amplasamentul obiectivului se vor transmite în scris la Agenția de Protecție a Mediului Iași, str. Th. Văscăuțeanu nr. 10, în termen de maximum 30 zile de la data publicării acestui anunț. (9594698)

OFERTE SERVICII

■ Societăți comerciale (s.r.l.; s.a.) înființări; acte adiționale; înscrieri de mențiuni; autorizații funcționare (procedură completă). Prețuri minime, profesionalism maxim! Birou autorizat - hotel "Unirea", et. 1, cam. 108. Program: luni - vineri, 9.00-17.00. Telefon 032/117733; 092/211121. (I-20)

REPARAȚII TV LA DOMICILIU

Inginer electronist, repar orice t.v., alb-negru și color, monitoare, la domiciliul clientului, inclusiv sîmbăta și duminica. Garanție legală - trei luni. Tarife de bun simț. Telefon 032/270394 sau 094/812981. (9595091)

HELP LINE - Pentru copiii noștri

■ Puteți primi GRATUIT informații privind alimentația și creșterea sugarului, zilnic, orele 16,00 - 17,00, la tel. 032/214002. Policlinica "Sănătatea 2000", dr. Iordache Constantin - medic pediatru. (I. 20)

■ Reparații la domiciliul clientului: frigidere, congelatoare, mașini de spălat, aspiratoare. Garanție - doi ani. Deplasări și în județ. Telefon 032/128925; 032/152865; 095/382311. (9595234)

■ Service, autorizat TV, video, video-cam., adaptări sunet, pastile video, selectoare. Garanție. Telefon 032/110572; 092/477224. (9595235)

■ Reparații frigidere la domiciliul clientului. Garanție doi ani. Telefon 032/145523. (9595478)

■ FAORI oferă personal calificat pentru servicii de creștere și îngrijire copii și menajer-casnice. Angajarea se face cu normă întreagă sau în funcție de necesitățile clientului. Adresa: Splai Bahlui 26. Telefon 032/236409. (9595170)

■ Dacă doriți pentru sărbătorile de iarnă prăjituri, tort, bomboane cu vișine, sunți la telefon 032/113653. (9595412)

■ Confecționez peruci, păr natural și aplic codițe tip "Andre". Tel. 036-417742. (GL-5052943.1.10)

DIVERSE

S.C. ASBEER S.A. Iași

(renumita fabrică de bere Păcurari) pune la dispoziția agenților economici în locație de gestiune

FĂRĂ PLATA CHIRIEI DOZATOARE DE BERE.

De asemenea livrează bere la KEG tuturor agenților economici ce au avut pe perioada de vară contracte cu alte fabrici și au rămas acum fără furnizori. Comanda se onorează în 30 minute de la apelul telefonic la numerele 251200 sau 251999. (I-18)

EXCURSII

■ Călăuză Italia. Plecări foarte urgente. Telefon 095/868154. (9595049)

EURO-TIME

Transport București-Paris Autocar-85$, Avion-325$ 01/650.76.53; 01/312.92.75; 01/311.13.21; 01/311.31.72. Non-stop 092/515.911.

(I-22)

■ Săptămînal plecări Spania, Anglia (locuri de muncă), Italia. Caut colaboratori. 034 - 185.284, 094 - 584.185. (BC - 7535600.1.1)

■ Plecări urgente Anglia, Spania (locuri de muncă), Italia.095 - 396.024. (BC - 9949975.1.1)

PROPUNERI DE AFACERI

www.eshop.ro

MAGAZINUL ELECTRONIC DIN CARE MOȘ CRĂCIUN ÎȘI ALEGE DARURILE !

Plata în lei.

Livrare în toată țara!

TEL. 01-2331199 (I-01)

CITAȚII

■ Agapi Vasile din com. Victoria, jud. Iași, este citat la Tribunalul Iași, pe data de 3 ianuarie 2001. (9595498)

LICITAȚII

■ REGIA AUTONOMĂ DE TRANSPORT ÎN COMUN Iași, cod fiscal R 1976041, situată în Iași, str. Silvestru nr. 5, telefon 032/145720, organizează în data de 27.12.2000, ora 10,00, licitație publică deschisă privind "Asigurare obligatorie a mijloacelor de transport în comun ale RATC Iași pe anul 2001". Caietul de sarcini se poate achiziționa contracost, începînd cu data de 20.12.2000, ora 7,00, de la Serviciul Control. Documentele de ofertare se pot depune la registratura RATC Iași pînă la 27.12.2000, ora 8,00. Garanția de participare: 1.000.000 lei. Taxa de participare: 100.000 lei. Informații suplimentare se pot obține de la Serviciul Control, începînd cu 20.12.2000, telefon 032/145720 - interior 112. (I-20)

CONSILIUL LOCAL AL.I. CUZA, JUD. IAȘI SCOATE LA LICITAȚIE FĂRĂ PRESELECȚIE

concesionarea suprafeței de 200 mp teren aferent Cooperativei de Credit Șcheia, comuna Al.I. Cuza, județul Iași și a construcției de 12 mp și terenul aferent acesteia în suprafață de 48 mp situat în satul Al.I. Cuza, județul Iași în vederea realizării unui spațiu comercial. Licitația va avea loc în ziua de 25 ianuarie 2001, ora 10.00, la sediul Consiliului local Al.I. Cuza. Ofertele se pot depune la sediul Consiliului local Al.I. Cuza pînă la data de 24 ianuarie 2001, ora 14,00. (9595411)

MATRIMONIALE

■ Om de afaceri german 46, 1,82 caută domnișoară blondă, maxim 30 de ani, serioasă, cunoscătoare limba germană, pentru prietenie de lungă durată, eventual căsătorie. Tel. 092.996648 pînă pe 28.XII.2000. Rog seriozitate. (GL-5053702.1.3)

DISPARIȚII

■ A dispărut de la domiciliu Szabo Caterina. Vîrsta: 20 de ani, studentă anul III Farmacie. Îmbrăcăminte: palton roșu lung, pantalon negru. Semnalmente: ochi căprui, fața rotundă, păr castaniu, tuns scurt. Relații la telefon 032/113208. (9595093)

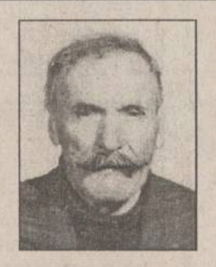

■ A dispărut de la domiciliu (sat Chicerea, comuna Tomești) Luca Gheorghe - 86 de ani (amnezic). Semnalmente: înălțime 1,75 m, păr cărunt, îmbrăcat cu scurtă bej din tercot, pulover lînă, pantaloni culoare închisă, căciulă neagră și bocanci negri. Dacă puteți da relații sunați la numerele de telefon 032/120948; 032/166722, 094/642671 sau la Poliție. (9595401)

PIERDERI

■ Pierdut servietă conținînd înscrisuri, documente medicale și fotografii inutilizabile. Tel. 162.068. (I-20)

■ Pierdut legitimație transport CFR pe numele Palade Simona. O declar nulă. (9595254)

■ Pierdut legitimație CFR pe numele Lipșa Laurențiu. O declar nulă. (9594697)

■ Pierdut legitimație pentru reducere transport, pe numele Tănase Constantin Doru. O declar nulă. (9595257)

■ Pierdut legitimație de călătorie pe numele Mihalache Dan Ștefan. O declar nulă. (9595256)

■ Pierdut carnet de student și legitimație de călătorie pe numele Redinciuc Ioana. Le declar nule. (9595255)

■ Carnet de student și legitimație de călătorie C.F.R. pe numele Cojocaru Laura. Le declar nule. (9595410)

MEDITAȚII

■ Profesoară, gradul didactic I, meditez elevi la matematică, orice nivel. Telefon 032/144777. (9595404)

DECESE

✝

Lucica și Gabi Mihăilă, cu adîncă durere, anunță încetarea din viață, după o lungă și grea suferință, a tatălui - VASILE (LICĂ) MIHĂILĂ. Corpul neînsuflețit este depus la capela cimitirului "Sfinții Apostoli Petru și Pavel". (9594684)

✝

Cu durere, soția - Ileana, fiul - Ștefan, nurorile - Mihaela și Carmen, nepoții - Cristina, Roxana, Cosmin și Radu anunță decesul celui care a fost DUMITRU FILOȘ - 71 ani. Înmormîntarea va avea loc în comuna Ciurea, joi, 21 decembrie 2000, orele 12.00. Dumnezeu să-l ierte și să-l odihnească în pace. (9594843)

CONDOLEANȚE

✝ **Membrii Institutului de Istorie "A.D. Xenopol" regretă profund stingerea din viață a distinsului lor coleg IULIU CIUBOTARU și transmit cele mai sincere condoleanțe familiei îndurerate. (I-20)**

✝ **Familia Radu Teodosiu transmite sincere condoleanțe doamnei Viorica Ciubotariu pentru decesul soțului, de asemeni întregii familii. (9595179)**

COMEMORĂRI

✝ **Profund îndurerați, reamintim celor care l-au cunoscut pe dragul nostru VASILE DOROFTE, minunat om, soț, tată și bunic, că azi, 21 decembrie 2000, se împlinesc doi ani de cînd ne-a părăsit pentru totdeauna, lăsînd în urma lui durere, tristețe și lacrimi. Rița - soție, copiii și draga lui nepoată. Dumnezeu să-l odihnească în împărăția Lui. (9595258)**

Abonează-te până la 28 decembrie și Dialog îți oferă șansa de a câștiga unul din cele 15 automobile Renault Clio Symbol, plus încă alte 2001 premii! Detalii în magazine. **

dialog

4S Dialog Inedit

Oricum te uiți, este cel mai ieftin abonament GSM !

la DarDialog NINGE CU DARURI!

Dasimpex vă oferă telefoane mobile începând cu 590.000 lei*** și un cadou surpriză[1] de la

DINASTY I.D.E.N.T.I.T.Y.

1) ofertă valabilă în perioada 18 - 31 decembrie 2000

Iași - bd. Ștefan cel Mare și Sfânt nr.1(vis-a-vis de Apolonia) tel. 276.041
- complexul comercial "IULIUS CENTER" etaj 2, tel. 278.171
- incinta Tipografiei DOSOFTEI, tel. 233.066
- str. Păcurari, nr. 158, tel.257.673

Pașcani - Str. Stefan cel Mare, bloc A5, Tel.Fax: 032. 766.883

**Ofertă valabilă în perioada 27nov.-28 dec. 2000, pentru abonamentele cu minute incluse

*** Inclusiv TVA, preț valabil pentru orice tip de abonament

DASIMPEX

www.dasimpex.ro

Farmaciile IASSYFARM

● FARMACIA DACIA 1
B-dul Dacia nr. 32
Luni-Vineri: 7.00 - 20.00
Sîmbătă: 8.00 - 14.00
Duminică: 8.00 - 12.00
Sfaturi medicale: joi: 13.30 - 15.30
☎ 153.498

● FARMACIA NICOLINA
Str. Sălciilor, bl. 828
Luni-Vineri: 7.00 - 20.00
Sîmbătă: 8.00-14.00
Duminică: 8.00-12.00
☎ 122.782

● FARMACIA STUDENȚEASCĂ
Pol. Studenți și Elevi
Str. Toma Cozma 3
Luni-Vineri: 7.00 - 20.00
☎ 258.435

● FARMACIA TĂTĂRAȘI
Str. V. Lupu 8, bl. D3
Luni-Vineri: 7.00 - 20.00
Sîmbătă: 8.00-14.00
Duminică: 8.00-12.00
☎ 172. 867

● FARMACIA SF. PARASCHEVA NON STOP
Piața Unirii 3
Sfaturi medicale: Marți: 13.30 - 15.30
☎ 116.029

● FARMACIA GRĂDINARI
Str. V. Lupu 160, bl. G3
Luni-Vineri: 7.00 - 20.00
Sîmbătă: 8.00-14.00
Duminică: 8.00-12.00
Sfaturi medicale: Luni, Miercuri și Vineri: 16.30-18.30
☎ 175.457

● FARMACIA INDEPENDENȚEI
Bd. Independenței 23
Luni-Vineri: 7.00 - 20.00
Sîmbătă: 8.00-14.00
Duminică: 8.00 - 12.00
Sfaturi medicale: Marți: 11.00-13.00
☎ 116.408

● FARMACIA PRIMĂVERII
Pol. Industrială
Str. Primăverii 14
Luni-Vineri: 7.00 - 20.00
Sîmbătă: 8.00 - 13.00
☎ 136.971

● FARMACIA PODU ROȘ NON STOP
Str. Socola 9, bl. E1
Sfaturi medicale: Joi: 10.30 - 12.30
☎ 132.293

● FARMACIA PODUL DE FIER
Str. Tudor Vladimirescu, bl. 306
Luni-Vineri: 7.00 - 20.00
Sîmbătă: 8.00 - 13.00
Duminică: 8.00 - 13.00
Sfaturi medicale: Vineri: 14.00 - 16.00
☎ 218.323

● FARMACIA CENTRALĂ
Pașcani, str. Ștefan cel Mare 118, bl. A4
Luni-Vineri: 7.00 - 20.00
Sîmbătă: 8.00 - 14.00
Duminică: 8.00 - 13.00
☎ 764.059

● FARMACIA SF. SPIRIDON
Pol. Municipală
Luni-Vineri: 7.00 - 20.00
☎ 115.224

● FARMACIA PODU ILOAIEI
Podu Iloaiei Bl.4
Luni-Vineri: 7.00 - 20.00
Sîmbătă: 8.00 - 14.00
☎ 740.175

● FARMACIA PETRU RAREȘ
Hîrlău, str. Ștefan cel Mare 12, bl. 11
Luni-Vineri: 7.00 - 20.00
Sîmbătă: 8.00 - 14.00
Duminică: 8.00 - 12.00
☎ 720.378

● FARMACIA BUCIUM
Str. Bucium nr. 19, bl. B21
Luni-Vineri: 7.00 - 20.00
Sîmbătă: 8.00 - 14.00
Duminică: 8.00 - 12.00
Sfaturi medicale: Luni și Miercuri: 14.00 - 16.00
☎ 130.522

Cîștigătorii marilor premii oferite de IASSYFARM sînt:
■ Premiul I - BALAȘA DANIELA ■ Premiul II - BULEARCĂ ADRIANA ■ Premiul III - MARDARE RODICA, toți din IAȘI
Alți 17 norocoși ieșeni au cîștigat premii de fidelitate.

Sediul redacției
MONITORUL
Str. Smîrdan nr.5
Luni-Vineri: 8.30 -16.30
Sîmbătă: 9.00-12.00

Interior magazin
MATERNA
Luni-Vineri: 8.00 - 16.00
Sîmbătă: 9.00 - 12.00

Interior magazin
ELECTRONIC RGQ
Alexandru cel Bun
Luni-Vineri: 8.00 - 16.00
Tel. 216739

Interior magazin
HALA CENTRALĂ
Luni-Vineri: 8.00 - 16.00
Tel.: 116650

Interior magazin
VAMA VECHE
COMVINI SRL
Luni-Vineri: 8.00 - 16.00
Tel.: 115538

CENTRE DE PRELUARE A ANUNȚURILOR DE MICĂ PUBLICITATE

Pentru sugestii, reclamații și informații puteți suna la tel./fax: 271333 int. 121, orele 9.00-12.00 (luni-vineri).
Duminica anunțurile se primesc numai în caz de urgență, la sediul redacției din str. Smîrdan nr. 5, et. 3, cam. 10, orele 15.00-17.00.

CASE DE MARCAT

SAMSUNG VEC
Program de gestiune
Cititoare COD BARE
Sisteme pt. RESTAURANT
CASE DE MARCAT FISCALE
GRATUIT SERVICE , FISCALIZARE tel:214112

REL SERVICE
✓ CASE DE MARCAT FISCALE
AVIZATE DE MINISTERUL DE FINANTE
✓ CÂNTARE ELECTRONICE
*FACILITATI DE PLATA
*GRATUIT- instalare,instruire,fiscalizare
*SERVICE GARANTIE SI POSTGARANTIE
IAȘI. Șos. ARCU nr.12 Bl. Z 18
Tel/fax: 214190. Tel: 217244
NOU!

CASE DE MARCAT OMRON
AUTOMATE & ESPRESOARE SAECO
Vînzări prețuri de importator
Service de calitate
Piese de schimb Toata gama de aparate SAECO
ROMEURO SERVICE SRL
Tel./Fax:032-216893
Mob.: 094514443; 094787379

CASE DE MARCAT FISCALE
OPTIMUS - iC
PLATA IN RATE !
Avizate de Ministerul de Finante
Operare simpla (54 taste cu functii multiple)
Ergonomica (2 afisaje in limba romana)
Interfata seriala inclusa pt. Conectare la PC
7000 coduri de pret si 42 de raioane
Se asigura :
- instalare, pregatire operator
- service gratuit in garantie
- service postgarantie
- consumabile
QUARTZ MATRIX
Str. Theodor Pallady nr. 8
tel. 217.248, 217.258
qmatrix@xnet.ro

INITA
DISTRIBUITOR AUTORIZAT
UNITATE DE SERVICE ACREDITATĂ
CONSUMABILE
➢ CASE DE MARCAT FISCALE
➢ CÎNTARE ELECTRONICE
Tel/fax 032/131726
Iași, str. Mitropolit Varlaam nr.5

ELCOSERV

Iași, str. Decebal, nr. 1; Tel/Fax 032 / 230.205

Mora Electronics
mora Me electronics
CASE DE MARCAT SAPEL
pentru
✓ SUPERMARKET
✓ RESTAURANTE
✓ FARMACII
✓ REȚELE DE MAGAZINE
Iași, Str. Sărăriei, nr. 34; tel/fax: 032/212735, 278170
E-mail: mora@mail.dntis.ro

Alegerea perfecta pentru controlul vanzarilor !

CASE DE MARCAT FISCALE
OMRON®
✓ Avizate de Ministerul de Finante
✓ Pret scazut - inalta performanta
✓ 8-20 departamente
✓ 3900 - 15.000 PLU-uri
✓ conectare PC
✓ scanner cod de bare
+ sisteme de securitate
MOLID
Bd. Copou, nr. 3
telefon: 032-21.66.71
fax: 032-21.45.64
e-mail: molid@opsynet.com

DATECS
CASE DE MARCAT FISCALE
INCEPAND CU 187$
CANTARE ELECTRONICE
Log-Soft
Str. A. Panu, nr. 28
tel: 032/211130, 216359

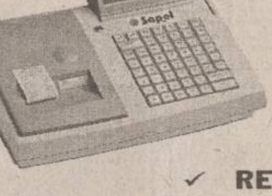

AGENDA OMULUI DE AFACERI

ETNIS
Distribuitor Vaillant, Bosch și Viessman, vă oferă:
Centrale Vaillant
model nou
la prețuri mai mici
- Radiatoare de oțel, aluminiu și fontă
- Rezervoare gaze lichefiate "Shell"

AER CONDIȚIONAT
Proiectare, montaj și garanție 3 ani
Plata în 6 rate lunare
Iași - Str. N. Iorga 7D, bl. F5, tel. 032/230113, fax 032/232690, telemobil 094613246, 094554249

ROTHERM
Importator - CE
- Calorifere oțel
- Țeavă multistrat și fitinguri
- Vase de expansiune
- Rezervoare GPL

Prețuri speciale pentru distribuitori
Vînzări en gros și en detail
Iași, Bd. T. Vladimirescu nr. 40 (Bucșinescu) Tel/Fax: 032/175105, 272340, 093-243670

UNITRADE
Un partener pentru:
- MOBILIER BIROU
- AMENAJĂRI INTERIOARE

Iași, bd. Copou nr. 4, tel. 032/213455, 213456

ELECTRA
Lider național interfoane
INTERFOANE DE ACCES CU CARTELĂ
Plata în rate !
Blocuri, vile, sedii firmă
Bd. Chimiei nr. 8 (Poarta 2 CFS)
Tel. 233.126, luni-vineri:orele 8.00-15.00

CASE DE BANI
GARANȚIE 3-5 ANI
REGAL S.A.
Miercurea-Ciuc
UȘI DE TEZAUR
Tel/fax: 066/171.607
B-dul Timișoarei 45/1

CENTRE PRELUARE ANUNȚURI MICA PUBLICITATE MONITORUL

VAMA VECHE - Gară
SC COMVINI SRL din Magazinul Vama Veche pune la dispoziție clienților
■ vopsele ■ sticlărie ■ papetărie ■ lustre ■ abajururi ■ haine piele ■ articole sport și pescărie ■ cosmetice ■ mobilă ■ aparatură electro-casnică ■ articole de uz gospodăresc
La prețuri avantajoase
Program: luni-vineri 8.00-20.00; sîmbătă 9.30-17.00; duminică 10.00-13.00
Str. Gării nr. 22, tel. /fax. 032/218236

DAS
Depozit en-gros
MATERIALE ȘI ECHIPAMENTE pentru instalații
(Romstal, Vaillant, ACV, Guillot, Remeha, De Longhi, McQuay, York)
REDUCERI PÎNĂ LA 15%
Iași, str. Aurel Vlaicu 87, Tel./Fax: 032-175.488, mobil 094/630.512

CASA DESIGN
Distribuitor:
Bosch, ACV Belgia, Saunier Duval Franța
- *Centrale termice pe gaz, motorină, electrice*
- *Radiatoare oțel, aluminiu*
- *Materiale pentru instalații*
- *Proiectare, execuție, service.*

Iași, Bd. T. Vladimirescu nr. 59, Tel.: 032-174565, mobil 094-787234

RAINBOW
SPĂLĂTORIE - CURĂȚĂTORIE CHIMICĂ RAPIDĂ
ONORĂM COMENZI LA DOMICILIU
program zilnic 8.00 - 20.00
sîmbăta 8.00 - 14.00
Iași, str. Gh. Doja nr. 10, tel: 032/221204

VIZUAL
SCAUNE ERGONOMICE
GARANTIE 1 AN
Tel./fax 032 211517
032 224490

STAND-UP TRADE
importator direct Germania
vinde en gros
- Haine colectă directă
- Încălțăminte sortată de sezon

Tel. 094-507.920

YV
ALARME
- Recondiționări parbrize

Păcurari 92 (incinta Transmixt), tel: 259.690

RADIX SERVICE
comercializează și montează -
- CONTOARE APĂ RECE ȘI CALDĂ
- BUCLE MĂSURĂ ENERGIE TERMICĂ
- CENTRALE TERMICE, CAZANE ȘI BOILERE
- Asigurăm servicii de calitate cu garanția echipamentelor și lucrărilor
- Plata în rate

Iași, I.C. Brătianu 20 (sens giratoriu Teatrul Național - intrare prin gang)
tel. 230676, 217590, fax: 230682.

UTIL CASNIC
Distribuitor
FAIANȚĂ, GRESIE SANEX
- Adezivi, chituri, electrice, electrocasnice, uz casnic și gospodăresc, menaj
- Obiecte sanitare, feronerie

Magazinele din N. Iorga și str.Silvestru
233680, 137045 zilnic 9.00 - 18.00

GRUPUL DE INSTALAȚII ȘI CONSTRUCȚII
Distribuie și montează centrale termice
HERMANN și RADIANT
Execută și proiectează:
INSTALAȚII ÎNCĂLZIRE, GAZE, SANITARE, ELECTRICE
Iași, str. Splai Bahlui 22
Tel/fax: 032/237260, mobil 093-645798; 093-639.363

TAGUS CONTOR
CASA PORTUGHEZĂ
ROBINETĂRIE
ACCESORII
FITINGURI
OBIECTE SANITARE
CENTRALE TERMICE
BOILERE
APOMETRE
ELECTRICE
ACCESORII DE BAIE
FERONERIE
MATERIALE DE CURĂȚIRE ȘI ÎNTREȚINERE
Șos. Nicolina "CUG", Bl. 968, parter
Telefon: 032/225268

EMI - Bd. Independenței
oferă
produse electrice, electrocasnice, electronice, chimice
Program: luni-vineri 8.00-19.00; sîmbătă 8.00-13.00
B-dul Independenței 19, bl. B1-5,
tel. 032/213352, tel/fax. 117530

INSTALATII SERVICE APOMETRU
Comercializează și montează:
- MICROCENTRALE TERMICE: MARA - 15.000.000 lei, ARISTON - 17.000.000 lei
- RADIATOARE TIP PANOU-PURMO -preț de importator-
- CONTOARE DE ENERGIE TERMICĂ
- APOMETRE INDIVIDUALE - ZENNER, NARVAL 430.000 lei
- Fitinguri, baterii, boilere, căzi, accesorii și scule ROCAST

PREȚURI MINIME!
Iași, Calea Galăți 5, bl. F3-A parter(fosta Alimentară) tel.: 032 - 227.927

TOFAN GRUP
comercializează:
anvelope și camere auto
(produse de Danubiana și Victoria Florești)
Iași - Bd. Primăverii nr. 72 (lîngă Stația de Salvare)
tel. 032 - 251837, 236257

S.C. INFROMEX
- ✓ *Agende, calendare, felicitări sezon personalizate sau nu*
- ✓ *Imprimerie textilă*
- ✓ *Producție publicitară în expresie serigrafică, si/sau tipografică*
- ✓ *Sacoșe festive pentru cadouri, personalizate sau nu.*

Str. Oancea nr. 10, bl. 354, parter
Tel.: 032-270737; 278210, mobil 093-709405
Prietenii trebuie să fie împreună totdeauna !

SC MAR GIP SRL Sibiu
Producător de articole de marochinărie din piele naturală
- ✔TRUSĂ DIPLOMAT
- ✔TRUSĂ PILOT
- ✔DIVERSE PORTURI
- ✔SERVIETE, MAPE, POȘETE

B-dul Vasile Milea nr. 28
Punct de lucru Sibiu, str. J. S. Bach nr. 4
Telefon: 094.699047; 092.676627
Telefon/Fax: 069.212943

S.C. EUROCOL INTERNACIONAL IMPEX
IMPORTATOR DIRECT
Cafea verde
origine
Columbia, Salvador, Brazilia, Indonezia, Cameroun etc.
Tel./fax: 01-3102902
048-211382

ELECTRONIC RGQ - Alexandru
- **JALUZELE**

(producător)
- **orizontale** (aluminiu import)
- **verticale** (mat. textil import)

Căutăm **agenți/distribuitori**
- **ELECTRONICE** - rate

Program: luni-vineri 9.00-19.00; sîmbătă 9.00-13.00
Bd. Al. cel Bun, bl. D3, parter, tel./fax 032/216739

MELCRET FONOTERM
Tîmplărie din PVC și aluminiu cu TVA 0%
în condițiile ordinului Ministrului de Finanțe nr. 1026 din 20.07.2000
Bd. Poitiers nr. 14, tel. 231023

GRUPUL DE FIRME ROMFIN
Tîmplărie din aluminiu
B-dul Copou nr. 4, Iași
tel.fax: 214 090

HERMES UNIVERS SRL
comercializează en gros
- jucării și articole pentru pomul iarnă
- papetărie diversă, agende, calendare, felicitări
- hîrtie pt. împachetat cadouri, pungi pt. cadouri
- oale inox (sub presiune și simple de la 2l - 45l)
- tacîmuri din inox
- pahare din sticlă cu și fără picior

Iași, bd. Chimiei nr. 34, tel./fax 032-271569

COMINDEX
Importator Ungaria:
- PAL MELAMINAT
- PARCHET MELAMINAT
- FERONERIE ȘI ACCESORII

Depozit: Str. Aurel Vlaicu 88; tel.: 277713
Magazin: Str. Cucu 26 (Podu de Fier)
tel.: 276006

AVANTAJOS
- Pahare pentru dotări restaurante, cantine etc.
- Vase decorative, Galle

Producător s.c. STICLA s.a. ONEȘTI
Tel. 034-313.351
fax: 034-314.462

Oferta săptămînii: tehnică de calcul

QUARTZ MATRIX Computer Shop
Cumpără un
până la 24 decembrie 2000
şi poţi primi CADOU o
vă urează Sărbători fericite!
Magazin: Hala Centrala, etaj 1, Tel./Fax: 219.543 - int. 204
Sediul central: Str. Theodor Pallady 8 Tel.: 217.248, 217.258 Fax: 217.262 e-mail: qmatrix@xnet.ro

GIROS COMPANY
ECHIPAMENTE XEROX DIGITALE SI ANALOGICE, ALB-NEGRU SI COLOR
ECHIPAMENTE MULTIFUNCTIONALE, IMPRIMANTE LASER DE RETEA
COPIATOARE DE PLANSE, CONSUMABILE SI SERVICE
IASI, Sf. Lazăr 45, tel/fax 032-210.872, 237.820
e-mail: giros@mail.dntis.ro

REL Computer
Ofertă de Crăciun ! 12 - 24 Decembrie
- ➢ AMD K6 II 500 419 $

Hdd 10,2 Gb, 64MB RAM, 14'' LG digital
- ➢ KIT Multimedia 42 $

CD-ROM LG 52X, Sound, Boxe 180W
Stoc Limitat !
Sos Arcu Nr.12, Tel: 032 - 214190

BIS
Tel./fax: 230.800
mobil: 094.585.718
Str. Stefan cel Mare (Galeriile comerciale)
U.C. Pentium 100/ 16-32 MB RAM/ IBM 100-130$

VECTRA SISTEMS
- → Încărcări cartușe: CANON; HP
- → Imprimante: CANON; HP
- → Consumabile: CANON; HP
- → Calculatoare; Componente calculatoare

Licență WINDOWS 98!
Tel/Fax: 032/27.64.58
e-mail: vectra@mail.dntis.ro

BAS
Tel./Fax 032 253001
@Mail : bascomp@mail.dntis.ro
Distribuitor autorizat LEXMARK
Z11 : 1.770.000 lei
CJ 3200: 2.470.000 lei
Sisteme , componente PC
PENTIUM II 600 Mhz 575 USD
TVA inclus
K7 600 Mhz 650 USD

IMPACT Calculatoare
K6 II 500 : 398 $
PII 500 : 430 $
K7 550 : 461 $
(Fara TVA)
Garantie 2 ani
Configuratii complete + multimedia
Canon BJC 1000 : 1.629.000 lei (Cu TVA)
Tel/Fax : 032- 217.600
Show Room : Cuza Veda 45

WarpNet
sistem complet
Pentium 133/16/850/14"D
360 DM
Str. Ștefan cel Mare nr. 51, bl. A2, sc.b, ap.1, Suceava
e-mail:dan@warpnet.ro, www.warpnet.ro
tel: 030-22.55.89 095 632142

auto technic computers
LUNA CADOURILOR VĂ ADUCE
12.778.700 lei
ECONOMIC
CPU AMD K6-2+/500 MHz Bus 100
M/B AGP VIA MVP3, BUS 100 MHz, 512 k,
HDD 10,2 GB ULTRA DMA Samsung
DIMM (168 pin) 32 MB SDRAM PC 100OEM
Video Card AGP S3-368 3D 4Mb;
FDD 3,5" 1,44 MB Mitsumi/Alps/Sony
Miditower Case 200W ; Keyboard Win95, Mouse, Pad
Monitor 14" SVGA color 0,28, LR, NI, digital, LG

MASTER BASE 13.941.800 lei
CPU INTEL Mendocino 600 128 k cache
M/ B Red Fox VIA693A, FSB 66/100/133 MHz, AT / ATX
HDD 10,2 Gb Ultra DMA Samsung, DIMM (168 pin) 32 Mb SDRAM
PC 66OEM Video Card AGP S3- 368 3D 4Mb, Sound Card Crystal W/Ampl./3D ISA
FDD 3,5", 144 Mb Mitsumi/Alps/Sony Minitower Case 200 W
Monitor 14" SVGA color 0,28, LR, NI, digital LG, Keyboard Win95
Mouse + Pad Boxe 140 W
TVA inclus.
Garanție 24 luni pentru sistem și 36 luni pentru monitor.
Pentru plata cash la acest sistem beneficiati de
5 ORE DE ACCES GRATUIT LA ITERNET

B-dul Independenței, bl. B1-5 mezanin, tel. 213101
B-dul Păcurari nr. 150, Bl. 589 , tel. 219723; 219291

UNITRADE SYSTEMS
US UNITRADE SYSTEMS
CALCULATOARE ESCORT
IMPRIMANTE EPSON
COPIATOARE Konica
E-mail: unitrsys@mail.dntis.ro
Str. Anastasie Panu 13-15 (*Escort Land*), tel./fax: 032-218482
Str. Gării nr. 1 (sediu), tel./fax: 032-216412/413

INFOSERVICE
ISO 9002
Cyrix/300 - 333 MHz
AMD K6 2/450 -550 Mhz
AMD K 7 Athlon/600 -800 Mhz
PENTIUM II/466 -533 Mhz
PENTIUM III/ 500-800 Mhz
PLATA IN RATE SI LEASING
IMPRIMANTE Canon, HP, Epson, Seikosha
COPIATOARE Minolta Canon

Sisteme:
Pentium 133 MHZ
32 MB,/ HDD 1.2 GB/MONITOR 15"D
CD-ROM/ Placă de sunet/keyb/mouse
PREȚ: 285 USD cu TVA inclus

Pentium 166 MHZ
32 MB,/ HDD 1.2 GB/MONITOR 15"D
CD-ROM/ Placă de sunet/keyb/mouse
PREȚ: 330 USD cu TVA inclus
Program de contabilitate(DEMO)-inclus

NOI VA OFERIM, DUMNEAVOASTRA ALEGEȚI !!
Bd. COPOU nr. 4 (Sub Camera de Comerț si Industrie Iași)
TEL./FAX: 211745/ 144718

le modèle
dealer autorizat COMPAQ
Leasing Rate
calculatoare
- brand name -
- no name -
la cele mai bune preturi!
NOU!!! Internet Cafe!
Sf. Lazăr 53, tel./fax 239003

DIRECT COMPUTER & POLITEH
Hardware & Software
IBM COMPAQ Siemens
Numai pentru cunoscători !
calitate
la cel mai mic preț

De la DX2/66/8MB RAM/170MB MONITOR VGA cal. I	- 1.375.000 lei
P100/16 MB RAM/1 GB MONITOR 14" (A) cal. II	- 3.400.000 lei
Pînă la P166/32 MB RAM/1.7 GB MONITOR 14" (A) cal. I	- 5.440.000 lei

Prețurile includ TVA. Pentru en-gros prețurile se negociază.
Iași, Calea Chișinăului 17, tel/fax 032 237115
e-mail: sales@direct-computer.ro

Canon
copiatoare
imprimante
faxuri
consumabile
service specializat
tel:214112

OFERTA EXCEPTIONALA !!!
- Service gratuit la orice copiator Minolta
- 7 ani de experiență
- Service mobil cu tel. şi auto
- Promptitudine la solicitări (max. 2h)
- Seriozitate
- Cele mai mici prețuri la piese

Dacă doriți să reduceți drastic cheltuielile cu copiatorul din dotare, contactați-ne !!!
S.C. PIM SRL Șos. Ștefan cel Mare 11
tel./fax : 032.212740 mobil. 094.772277

LIVIUS
IN LUMEA CALCULATOARELOR AVETI NEVOIE DE UN PRIETEN !
ATI VĂZUT OFERTA SPECIALĂ LIVIUS ?
CALITATE FĂRĂ COMPROMIS,
PRETURI EXCELENTE,
IAR CADOUL ÎL ALEGETI CHIAR DVS. !
LIVIUS SRL IAȘI, str. Fătu 1A, tel/fax:032-11.59.22, 11.22.21, http://www.livius.ro, e-mail: livius@livius.ro

SHARP
service specializat
☑ faxuri
☑ copiatoare
☑ consumabile
☎ 225.180
Iași, str. Străpungere Silvestru nr. 9
elproma@necomm.ro

ZACH & SON
Magazin: str. Cuza Vodă 54,tel. 21.93.93, fax: 21.92.43
LUNA CADOURILOR!!!
COPIATOR A4 = 400 DM
COPIATOR A3 = 600 DM
ZACH & SON
Birou: Aleea Sadoveanu, nr. 2, tel: 219885

TakeNET
Vinzari calculatoare noi si second-hand
posibilitati de rate
Internet Café non-stop
scanari-listari
inscriptionari CD
SOS. ARCU NR.1 BL T3 Tel/Fax:032/258.214 email:takenet@mail.dntis.ro

ROMPERS GROUP
B-dul Independenței nr. 11-13, tel. 215860
vizavi de librăria ESCULAP
Calculatoare în rate avans 0%
Navig@tor internet cafe
la cea mai mare viteză
MAGAZIN TEHNICĂ DE CALCUL
importator direct
De sărbători - AMD DURON 600/64 Mb /HDD 10,2 GB/SUNET/FLOPPY/MONITOR 15/ATX
Preț: 15.900.000 (inclusiv TVA) - boxe GRATUIT

Canon
VREI UN COPIATOR IEFTIN SI BUN ?!
Garantie 1 an . Service . Consumabile .
SUNA ACUM ! 214112

Inside
Tot ce inseamnă CONSUMABILE ...
la cel mai convenabil preț
HP, Epson, Canon
riboane
diskete, CD-uri
Sf. Lazăr 49, tel/fax: 216.940, 237.830

CARNETUL ZILEI

ROMANIA 1

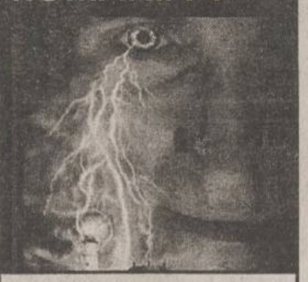

7,00 Telematinal
8,00 Jurnalul de dimineaţă
9,00 Jurnal regional
9,40 Practic TV
10,30 TVR Cluj
11,25 TVR Iaşi
12,20 TVR Timişoara
13,10 Teatrul Naţional de Televiziune prezintă: Povestea unei... Poveşti imorale (r)
14,00 Jurnalul de prînz
14,15 Ciber Fan. Comunicaţii; Telefonie mobilă; Tendinţe; Aplicaţii
14,30 TVR Craiova
15,30 Între noi, fraţii, ep. 18
16,00 Panorama. Magazin în limba germană
17,30 Încurcături în familie, ep. 13
18,00 Români pentru mileniul trei
18,10 Impas în doi
19,00 Predanii
19,10 Avanpremieră Ştiri
19,15 Pasiuni, ep. 55
20,00 Jurnal. Meteo
20,40 Sport
20,45 Talk-show politic
21,45 Justiţiarii, ep. 13

22,45 *Furtuna secolului* (SUA, 1999), partea I. Regia Craig R. Baxley. Cu: Tim Daly, Debrah Farentino, Colm Feore.

0,15 Jurnalul de noapte
0,35 Capodopere clasice. Missa solemnis.

TVR 2

7,00 Tip-Top, Mini-Top
7,35 S Club 7 la Miami (r), ep. 4
8,05 Sally, vrăjitoarea (r), ep. 50
8,35 Toţi împreună. Emisiune în limba maghiară
9,35 Zile care au uimit lumea (s)
9,50 Pragul de sus
11,15 Ştiri
11,20 Veni, Video, Vici! (r)
11,35 Blestemul pămîntului (r)
13,15 Zile care au uimit lumea (s)
13,30 Cronici votive (r)
14,00 Sally, vrăjitoarea (d.a.), ep. 51; Globul dragonului (d.a.), ep. 8
14,45 Femeia ispititoare, ep. 52
15,30 Veni, Video, Vici! Muzică pop pentru top: Roxana Iacob, Lili, "AXXA", "Direcţia 5"
15,45 Ştiri
15,50 Să mori din dragoste, ep. 9
16,40 Din goana trenului: Finlanda (do)

17,10 Mit şi istorie. Serviciile secrete româneşti după Revoluţia română din decembrie 1989 (II)

17,40 Familia şi legea, ep. 6
18,30 Telejurnal TVR2
19,00 Cinci pentru naţiune
20,45 S Club 7 la Miami, ep. 5
21,15 Pe muchie de cuţit
22,40 Ştiri. Ştiri bancare şi bursiere

22,50 Portrete ale nevinovăţiei (1995). Regia Bill Corcoran. Cu: *Jennifer Grey*, Costas Mandylor, Paul Couer, Michael Ironside, Patricia Charbonneau.

0,10 TVM. Mesager

PRO TV

7,00 Bună dimineata!
10,00 Tînăr şi neliniştit (r)
11,00 Pensacola - forţa de elită (r)
12,00 Tom Show, ep. 4

12,15 *Greystoke: Legenda lui Tarzan* (aventuri, SUA, 1984). Regia: Hugh Hudson. Cu: Ralph Richardson, Ian Holm, James Fox, Christopher Lambert, Andie MacDowell.

14,15 Fitz, ep. 10

15,00 Liga campionilor la volei feminin

16,00 Tînăr şi neliniştit, ep. 1159
16,55 Jocuri magice
17,00 Ştirile Pro TV
17,40 Sens unic
17,45 Teo
Pro TV te ascultă ce vezi
Vremea
18,50 Dăruieşti şi cîştigi!
19,00 Ştirile Pro TV

20,00 Furia (thriller, SUA, 1998). Regia: Robert Allan Ackerman. Cu: Rob Lowe, Jennifer Grey.

21,55 Ştirile Pro TV
22,00 Chestiunea zilei cu Florin Călinescu
23,45 Omul care aduce cartea
23,50 Pro TV te ascultă ce vezi
0,00 X şi Zero
0,05 Ştirile Pro TV. Profit
0,30 Seinfeld, ep. 129
1,15 Pensacola - forţa de elită, ep. 12
2,00 Doug şi Carrie, ep. 7
2,30 Tom Show (r)
3,00 Greystoke: Legenda lui Tarzan (r)
5,00 Walker, poliţist texan, ep. 22
6,00 Teo (r)

ANTENA 1

7,00 Observator
8,00 'Neaţa (matinal)

11,00 *Meditaţiile Ritei* (dramă, Anglia, 1983). Regia: Lewis Gilbert. Cu: Michael Caine, Julie Walters, Michael Williams, Malcolm Douglas.

13,00 Ştirile amiezii
13,15 Dragostea învinge (s)
14,00 Doamna Winterbourne (r)
16,00 Zile din viaţa noastră, ep. 64
17,00 Ştiri
17,10 Vouă
17,20 Te voi iubi mereu, ep. 59, 60
19,00 Observator
19,55 Vouă

20,00 Ziua judecăţii (aventuri, SUA, 1993). Regia: Charles Correll. Cu: Richard Dean Anderson, Beatie Edney, Peter Egan, Nicholas Farell.

22,00 Marius Tucă Show
23,00 Observator
23,25 Vouă
23,30 Noaptea tîrziu cu Mircea Badea

0,30 Dragostea lui Swann (dramă, coproducţie, 1984). Regia: Volker Schlondorff.. Cu: Ornella Muti, Jeremy Irons, Alain Delon..

2,00 Te voi iubi mereu (r)
4,00 Noaptea tîrziu cu Mircea Badea (r)
5,00 Uraganul (s)
6,00 Ape liniştite (s)

ACASA

6,30 Teleshopping
7,00 Ştirile de Acasă (r)
7,40 Acasă la bunica (r)
7,50 Căsuţa poveştilor (r)
8,00 Miracolul iubirii (r)
9.00 Dragoste şi putere (r)
9,25 Fiorella (r)
Teleshopping
10,30 Luisa Fernanda (r)
11,20 Iubire fără limite (r)
12,15 Dragoste nebună (r)
13,05 La casa de vis (r)
13,40 Cinemateca de acasă: "Miracol pe strada 34" (r)
Teleshopping
15,30 Înger sălbatic
16,20 Căsuţa poveştilor
16,30 Miracolul iubirii
Acasă la români
17,30 Dragoste şi putere
Ştirea zilei
18,00 Fiorella
18,50 Acasă la bunica
19,00 Iubire fără limite
Căsuţa poveştilor: Dorinţele lui Willie
20,00 Ştirile de Acasă
Vremea de acasă
20,40 Dragoste nebună
Vremea de acasă
21,40 Luisa Fernanda
Ştirea zilei. Vremea de acasă

22,45 Cinemateca de acasă: "*Un Crăciun de neuitat*" (melodramă, SUA, 1994). Regia: Tony Bill. Cu: Katharine Hepburn, Henry Winkler, Swoosie Kurtz, T.J. Lowther, Tonea Stewart, Pat Hingle, Julie Harris

0,20 Dragoste şi putere (r)
Teleshopping
0,55 Ştirile de Acasă (r)
1,30 Ia-mă acasă (r)
Teleshopping
2,35 Acasă la români

HBO

10,00 A doua şansă (romantic, SUA, 1998). Regia: Forest Whitaker. Cu: Sandra Bullock, Harry Connick Jr., Gena Rowlands
12,00 Regii banilor (dramă, SUA, 1998). Regia: Graham Theakston. Cu: Peter Falk, Lauren Holly, Timothy Hutton, Freddie Prinze Jr., Colm Meaney.
13,45 Vampirii (horror, SUA, 1998). Regia: John Carpenter. Cu: James Woods, Daniel Baldwin, Sheryl Lee, Thomas Ian Griffith
15,30 Contra cronometru (thriller, SUA, 1999). Regia: Clint Eastwood. Cu: Clint Eastwood, Isaiah Washington, Denis Leary, Lisa Gay Hamilton
17,45 Totul despre sex: Femeile atacă (s)
18,15 Kafka (biografic, SUA, 1991). Regia Steven Soderbergh. Cu: Jeremy Irons, Theresa Russell, Joel Grey, Ian Holm, Jeroen Krabbe

20,00 *Visuri de glorie* (dramă, SUA, 1996). Regia: Allison Anders. Cu: Illeana Douglas, Sissy Boyd, Christina Pickles, Jill Sobule, John Turturro.

22,00 Stargate SG-1: Punct de vedere (s)
22,45 Arahnofobia (horror, SUA, 1990). Regia: Frank Marshall. Cu: Jeff Daniels, John Goodman, Julian Sands, Harley Jane Kozak.
0,30 În absenţa binelui (acţiune, SUA, 1999). Regia John Flynn. Cu: Stephen Baldwin, Tyne Daly, Frank Gerrish, Robert Knepper.

PRIMA

7,00 Milagros (s), ep. 178
8,00 Prima Mix!
Caricatura zilei
15,00 Milagros (s), ep. 179
15,55 Clip Art
16,00 Motor (r)
16,30 Exploziv (r)
17,00 Detectivi de elită, ep. 65
18,00 Focus
19,00 Real TV
19,30 Impact
Caricatura zilei

20,00 *Uite cine vorbeşte acum* (comedie, SUA, 1993). Regia: Tom Ropelewski. Cu: John Travolta, Kirstie Alley, Olympia Dukakis

Caricatura zilei
21,50 Cronica cîrcotaşului
22,00 Focus
22,30 Stil
23,30 Impact (r)
0,00 Detectivi de elită (r)
0,55 Clip Art
1,00 Focus (r)

TELEM'

14,00 Desene animate
15,00 Îngerul păzitor (r)
16,30 Documentar: Viaţa lui Iisus (III)
17,00 Problemele oraşului
19,00 Club "M" (divertisment)
20,00 Desene animate
20,30 Frontiera de oţel (acţiune). Cu: Joe Lara, Bo Svenson, Stacie Foster.
22,00 Tele Obiectiv
22,30 Întoarcerea lui Valentino (acţiune). Cu: Frederic Forest, Veronica Cartwright.
0,00 Tată, fiu şi amantă (erotic)

TV EUROPA NOVA

7,00 Bună dimineata, România ■9,00 Fereastra deschisă (emisiune magazin) ■10,00 Teleshopping ■10,25 Economic ABC (r) ■10,50 Gura lumii (r) ■11,00 Daţi vina pe Corina (r) ■12,00 Măştile puterii (r) ■13,00 Ora unu a venit ■13,05 Măştile puterii - continuare (r) ■14,00 Primul pas (r) ■15,00 Teleshopping ■15,30 Tinereţe fără bătrîneţe ■16,00 Post Meridian ■17,00 Terra ■18,00 Puţin, dar bun ■18,10 Puzzle - concurs de cultură generală ■18,30 Infonova ■19,00 Telejurnal ■19,30 Economic ABC ■19,45 Gura lumii ■20,00 Dan Diaconescu în direct ■21,00 Reporter Tele 7 ■23,00 Dreptul la apărare ■23,15 Viaţa noastră cea de toate zilele ■0,00 Concert ■1,00 Ora unu a venit ■1,05 Post Meridian ■2,10 Film documentar ■2,50 Telejurnal ■3,30 Economic ABC (r) ■4,00 Daţi vina pe Corina (r)

RADIO TRINITAS

6,00 Rugăciunea de dimineaţă ■6,15 Psalmi ■6,30 Ştiri ■6,35 Viaţa Cetăţii (Informaţii utile, Rubrică economică, Curier legislativ, Sfatul medicului, Calendar) ■7,30 Ştiri ■7,35 Viaţa Cetăţii (Actualitatea, Concursul dimineţii, Rubrica rutieră, Reţeta zilei, Revista presei, Agendă culturală, Avanpremieră) ■8,30 Ştiri ■8,35 Cuvîntul care zideşte (Lectură biblică, Sinaxar, Cateheză, Exegeză) ■9,00 Sfînta Liturghie - transmisiune directă de la Catedrala Mitropolitană ■12.00 Pagini din istoria muzicii ■12,30 Ştiri ■12,35 Muzică bizantină ■13,00 Concert de prînz - muzică clasică ■ 14.00 Fenomenul religios (reluare) ■ 15.00 Muzică bisericească corală ■ 15.30 Actualitatea ieşeană- Emisiune informativă ■16,00 Vecernia - transmisiune directă de la Catedrala Mitropolitană ■17,00 Muzică religioasă românească ■17,30 Ştiri ■17,35 Itinerarii corale ■18,00 Muzică populară ■18,30 File de istorie ■19,30 Ştiri ■19,35 Poveşti ■20,00 Romanţe ■20,30 Actualitatea ieşeană - Sinteza zilei ■21,05 Cuvîntul care zideşte ■21,30 Dialoguri de seară ■22,20 Concert de seară - muzică clasică ■23,00 Rugăciunea de seară ■0,00 Miezonoptica ■1,00 Armonii nocturne - Noapte muzicală românească

Radio CONTACT

06:00 -08:00 BUNA DIMINEATA (LUPTA CU SOMNUL) - cu LAURA IVANCIOIU si RAZVAN POPESCU Emisiune matinala
08:00 -10:00 LUPTA CU SOMNUL - cu TUDOR FLOREA si MARIUS VOICESCU 10:00 -12:00 TOVARASII MEI - cu POHRIB , FURDUI si DJ ARMAND
12:00 -17:00 CONTACT FM - cu DIANA BESMECIUC, MARIUS VOICESCU,DOMINIQUE IANCU
Program de divertisment:muzica non-stop, concursuri,informatii diverse (in special din show-biz)
17:00 - 19:00 VOTEAZA CE URMEAZA - cu ANDU CAMPU si MANUEL DINCULESCU
Emisiune muzicala, in care ascultatorii aleg piesa ce urmeaza a fi difuzata.
17:30 - 17:37 JURNAL - cu ROXANA NICULESCU COSTEI
Editie informativa, ce cuprinde cele mai importante stiri ale zilei.
18:55 - 19:00 OGLINDA MILENIULUI
19:00 - 20:00 MUZICA SI DEDICATII LA 11.33.42
20:00 - 20:15 FANTA FIESTA - cu RALUCA MOIANU si ADRIAN POPESCU
20:15 - 22:00 CU LIANA...SEARA DE SEARA-cu LIANA STANCIU
22:00 - 24:00 FAIR-PLAY - realizator RAZVAN DUMITRESCU
Emisiune de dezbateri economice si socio- politice, personalitati invitate in studio, ascultatorii pot adresa (in direct) intrebari realizatorului si invitatilor sai

CONTACT-STIRI: (buletine de stiri de aprox 4 min):
Din ora in ora , de la 06:30 la 22:30.
DIVERTIS RADIO BLITZ: la 07:15 si 18:15

RADIO IAŞI

6,00 Dimineţile noastre (7,00 - Radiojurnal Radio România)
8,00 Buletin de ştiri
8,05 Audienţa radio
9,00 Buletin de ştiri
9,05 Ora de muzică
10,00 Radiocircuit
11,00 Buletin de ştiri
11,05 Meridian (12 Ştiri)
13,00 Radiojunal Radio Riomânia
13,15 Actualităţi de prînz (14,00 - La zi în viaţa partidelor politice)
14,30 Succese ale muzicii româneşti
15,00 Buletin de ştiri
15,05 Trecut-au anii.../ pentru dvs., doamnă
15,45 Momente folclorice
16,00 Radiojurnal Radio România
16,15 Cotidian sonor
17,00 Buletin de ştiri
17,05 Jurnalul artelor
18,00 Buletin de ştiri
18,10 Corespondenţă muzicală radio
19,00 Radiojurnal Radio România
19,20 Poveste de seară
19,30 Melodii în cheia fascinaţiei
20,00 Bucuroşi de oaspeţi
20,30 Itinerar folcloric românesc
21,00 Evenimentele zilei; sport
21,30 Geografia sonoră

RADIO NORD - EST

6,00 BBC: Ştiri şi actualităţi
6,30 Echipa dimineţii - Costi şi Simona
Cel mai important lucru dimineaţa să ai pe cineva alături. Iar dacă-s doi, puterea-ţi creşte! Fii puternic, dimineaţă de dimineaţă, cu Simona şi Costi (8,00-8,15 BBC: Ştiri şi actualităţi, 8.25 Cristiana - cu profesorul de religie Victor Cireaşă, 9.35 ragerea la sorţi la concursul "La Mulţi Ani! ")
Realizatori: Costi Rezlescu şi Simona Gherge
11,00 BBC: Ştiri şi actualităţi
11,15 Trei ceasuri bune
Alianţa-i cu noroc! Pisica neagră, oglinda spartă şi pasul cu stîngul sînt anihilate! Stop ghinion! Realizator: Alina Balaş
14,00 BBC: Ştiri şi actualităţi
14,30 Nord-Est Café
E vremea siestei. Relaxează-te! Petrece după-amiaza cu Gabriel!
17,00 Puls Nord Est
Cel mai important grupaj informativ al zilei (ştiri, reportaje, interviuri, relatări din actualitatea locală şi naţională)
18,00 BBC: Ştiri şi actualităţi
18,30 Buzduganul de seară
Cea mai ascultată emisiune radio din Iaşi. Unii sînt pentru, alţii sînt împotrivă, dar toată lumea o ascultă.
Realizatori: Daniel Buzdugan şi Octavian Tudorache
21,00-21,30 BBC: Ştiri şi actualităţi
22,00 Clasic Top 20
Realizator: Sandi Leonties
24,00 Exclusiv Jazz Realizatori: Romeo Cozma şi Radu Tepordei
1,00 Nopţi de catifea

9,15; 13,15; 19,15 Alo, Generaţia Sto?! - telefonul care te surPRINDE - rubrică de Daniel Buzdugan şi Octavian Tudorache
8,45; 13,45; 17,45 Scafandru de Bahlui - tabletă de Cătălin Mihuleac
7,25; 9,25; 11,25; 13,25; 15,25; 17,25 Power-play-ul zilei - prezentat de Costi Rezlescu

Oferta săptămînii: TELECOMUNICAŢII

Tec Telecom
Str. Ghica Vodă nr. 14, Iaşi, Tel/Fax: 032-232638, 233910, email: tectel@mail.dntis.ro
INSTALARE ŞI SERVICE
centrale telefonice | reţele structurate | alarme antiefracţie | sisteme video
NOI SPUNEM ZERO DISTANŢELOR !

dialog
Telefoane celulare la preturi excelente !
Cu un abonament* in luna decembrie poti cistiga 15 Renault Clio si multe alte daruri
* pentru abonamente cu minute incluse.
Tec Telecom Str. Ghica Voda nr. 14 Tel/Fax: 032-233910 , 032-232638

dialog
le modèle dealer autorizat
V. Alecsandri 11-12 tel/fax 032 211664
Sf. Lazăr 53 tel/fax 032 239003
Sarbatori Fericite!
la DarDialog... NINGE CU DARURI!
15 Renault Clio Symbol plus 2001 alte daruri!
Valabil pentru abonamentele cu minute incluse

dialog
La DarDialog ninge cu daruri! **
15 Renault Clio Simbol plus 2001 alte daruri
Pentru orice abonament primesti un CADOU* surpriza
EUROTEL 2000
preturi incepind cu 9 $*
Inclusiv pentru abonamentul de 4 $!
Aboneaza-te repede! Sansele tale de cistig cresc incontinuu!
IASI, B-DUL INDEPENDENTEI, BL. B 1-5, TEL/FAX: 032.259.429
*Fara TVA, *Stoc limitat
**Oferta Dialog este valabila pt. D50-D1000

LA EUROBIT
VORBA DULCE MULTE ADUCE!
Abonează-te la CONNEX prin EuroBIT şi ai multe de câştigat!
NOKIA 5110 3$* | Mitsubishi MARS WAP 19$* | Alcatel OTE db 4.99 $* | Philips Savy db 2.99 $*
Prin conectare eşti înscris la tragerea la sorţi pentru
marele premiu cu multe zero-uri:
25.000.000 lei!**
Împreună cu oferta CONNEX: până la 31 decembrie
50% reducere la abonament în primele 3 luni pentru oricare dintre abonamentele CONNEX.
Iaşi, Str. Cloşca, nr. 6 (Complex Comercial Ştefan cel Mare)
Tel-Fax: 213.752, 216.753, 092-358.006
EuroBIT
EXPERT CENTER
DREPTURI DE AUTOR © 2000. NOKIA MOBILE PHONES. TOATE DREPTURILE REZERVATE. **TRAGEREA LA SORŢI VA AVEA LOC PE DATA DE 15 IANUARIE.
*Preţ fără TVA. Oferta este valabilă numai prin conectare la reţeaua CONNEX în limita stocului disponibil.
Agency ONE

Oferta sarbatorilor!
1decembrie - 31 decembrie
Philips Savvy db 19$*
Oferta CONNEX
50% reducere la abonament in primele 3 luni pentru oricare dintre abonamentele CONNEX
Str A Panu, nr 28, tel 032/211130, 092/376367
Log-Soft
dealer autorizat CONNEX
*) Pret fara TVA, in limita stocului si numai cu conectare la reteaua CONNEX.

dialog
La Dar Dialog ninge cu premii
Abonează-te la Dialog D50-D1000 în perioada 27.XI-28.XII.2000 şi poţi cîştiga
15 Renault Clio Symbol + alte 2001 alte cadouri
Telefoane la preţuri excepţionale şi cu plata în rate
ABONAMENT LUNAR 4$
Sistem propriu de rate
Girexim
Gavril Muzicescu 7A, parter, tel: 215981; Independenţei D1, tel: 111257; program: 10-19, sîmbăta: 9-13

dialog
ALCATEL 34$
NOKIA 69$
Media Invest
Iasi, Hotel Continental, tel. 218.427
incinta fost RC STAR, tel. 210.642
TOMBOLĂ: 15 RENAULT CLIO + alte 2001 premii
* la abonamente cu minute incluse
Telefoane de la 20$
4$
DIALOG INEDIT

dialog
Telefoane de la 14$*
• perioadă minimă de abonament : 6 luni !!!
• abonament minim 4$/lună
* fără TVA, în limita stocului disponibil
Amateos în dialog permanent cu Dvs. !
Str. C. Negri 62, tel. 094-644667, 032-212697

Log-Soft
Str. A. Panu, 28, tel.032-211130
MOTOROLA
STATII RADIO
-leasing si rate-
YAESU
Authorised Dealer

dialog
NINGE cu daruri
FII PE FAZĂ
Abonează-te la Dialog în perioada 27.11-28.12.2000
şi poţi câştiga 15 RENAULT Clio Symbol plus 2001 alte daruri!
În plus la fiecare conectare vei primi un bonus: o husă sau un încărcător auto oferit de
S.C. LOCADO COM S.RL.
IASI, B-DUL INDEPENDENTEI NR. 27, TEL:214259
Ofertă valabilă pentru abonamentele cu minute incluse

dialog
HALLEY
MOTOROLA M3888
671.500*
Str. Stefan cel Mare si Sfant, nr.13, vis-a-vis de Casa Modei
telefon: 032-276004
Bulevardul Independentei, nr.1-5, in incinta FARMAVET
telefon: 032-278180

Oferta sărbătorilor
8 decembrie - 31 decembrie
Mitsubishi Trium 0,03 $*
NOKIA 5110 9 $*
50% reducere la abonament, în primele 3 luni pentru oricare dintre abonamentele CONNEX
COMAT Şos. Păcurari 589 (fostul Coleus) Tel./fax: 162.279, mobil 093.259852
Bd. Ştefan cel Mare 8, parter, tel./fax 211.790, mobil 092. 262123
dealer autorizat CONNEX
Drepturi de autor © 2000. Nokia Mobile Phones. Toate repturile rezervate.
* Preţurile nu includ TVA. Ofertă este valabilă numai cu conectare la reţeaua Connex, în limita stocului disponibil

Distribuitor Autorizat dialog
GIROS COMPANY
IASI str. Sf. Lazar nr. 45
tel. 032-210872, 237820
HIRLAU str. Stefan Cel Mare nr. 20
tel. 032-720081
SOLUTIA COMUNICARII PERFECTE
Aboneaza-te la dialog si poti castiga unul din premiile *:
15 RENAULT Clio
1001 telefoane mobile ALCATEL
1000 televizoare LG
*valabil pentru abonamentele cu minute incluse

PANORAMIC

Porumboiu nu vrea să mai fie șeful arbitrilor

Președintele Comisiei Centrale a Arbitrilor (CCA), Adrian Porumboiu, a declarat ieri că a decis să renunțe la această funcție din cauza mandatului de aducere în instanță pe care l-a primit, luni, la Vaslui, din partea Poliției, în urma procesului intentat de președintele Federației Române de Fotbal (FRF), Mircea Sandu, pentru unele declarații apărute în presă. „Decizia mea este irevocabilă. I-am comunicat-o lui Mircea Sandu, de care m-am despărțit prietenește. Ca orice om, și eu am dreptul la demnitate. Nu este normal să vină Poliția și să te ia cu mandat de aducere la proces“, a spus Porumboiu. Mircea Sandu a decis să renunțe la procesul intentat lui Adrian Porumboiu, în urma înfățișării care a avut loc, marți, la Judecătoria Sectorului II. Porumboiu a declarat că se va ocupa, în continuare, de afacerile personale, fiind posibil chiar să renunțe și la funcția de observator al FRF. Într-un interviu acordat în luna ianuarie, Porumboiu a declarat că Mircea Sandu are cunoștință despre partidele strategice care s-au disputat în campionatul României, fără a lua nici o măsură. Comitetul Executiv al FRF a decis, joi, să-l numească pe Adrian Porumboiu în funcția de președinte al CCA. La insistențele lui Porumboiu, Comitetul Executiv a acordat CCA autonomie și independență față de FRF.

Gingăraș bate cîmpii

Viitorul ministru al Tineretului și Sportului, Georgiu Gingăraș, a declarat că una dintre primele măsuri pe care le va lua va fi reamenajarea bazelor sportive din țară. Viitorul ministru a adăugat că va propune Ministerului Educației Naționale prelungirea vacanței de iarnă a elevilor. „Pentru că în școli se face o singură oră de sport pe săptămînă, m-am gîndit că ar fi bine ca vacanța de iarnă să dureze din decembrie pînă în februarie. În acest timp, copiii vor face singuri mișcare, se vor da cu sania, vor face patinaj și schi“ (!!!), a spus Gingăraș. El a practicat în tinerețe atletismul, proba sa preferată fiind aruncarea suliței. Gingăraș a recunoscut că iubește foarte mult și fotbalul, dar a precizat că nu susține nici o echipă, ci doar reprezentativa națională a României.

Radu Niculescu, liber de contract

Comisia Juridică a Ligii Profesioniste de Fotbal, întrunită ieri, a constatat încheierea raporturilor de muncă dintre jucătorul Radu Niculescu și clubul FC Național, fără ca gruparea bancară să aibă pretenții materiale față de echipa cu care jucătorul va încheia un nou contract. Aceeași comisie a admis cererea formulată de FC Petrolul și obligă Oțelul Galați la plata cotei de 50% din indemnizația de promovare a jucătorului Dragoș Mihalache la Astra Ploiești către gruparea petrolistă.

Sacchi ar putea prelua AS Monaco

Tehnicianul Arrigo Sacchi, fost antrenor al echipei AC Milan și al selecționatei Italiei, poartă negocieri cu responsabilii clubului AS Monaco în vederea preluării conducerii tehnice a echipei franceze - au declarat surse din cadrul grupării campioane a Franței. Arigo Sacchi ar putea prelua funcția de antrenor al formației AS Monaco în cazul în care această echipă nu va obține un rezultat mulțumitor, astăzi, în partida cu Olympique Marseille, din cadrul campionatului Franței. Mijlocașul echipei AS Monaco, Martin Djetou, a dezmințit faptul că intenționează să se transfere la Juventus. El a afirmat însă care ar putea părăsi, în această iarnă, gruparea franceză pentru a se alătura echipelor Inter sau AC Milan, care sînt interesate de achiziționarea lui Djetou.

Rapidistele au fost învinse

Echipa feminină de volei Rapid București a fost învinsă, marți, pe teren propriu, cu scorul de 3-0 (25-13, 25-18, 25-16), de formația rusă Uralocika Ekaterinburg, în cadrul etapei a III-a a Grupei A a Ligii Campionilor. Partida a durat 50 de minute.Au fost prezente componentele echipei ucraineene de baschet Kozalska Saporojie, care vor întîlni, miercuri, formația Rapid, în etapa a IV-a a grupei G a Cupei „Liliana Ronchetti“.

Figo de aur

■ *cel mai scump jucător din lume a primit trofeul „Balonul de Aur“ decernat de „France Football“* ■ *săptămîna trecută, FIFA l-a clasat pe Figo în urma francezului Zidane* ■

Fotbalistul portughez Luis Figo, component al echipei Real Madrid, a primit, luni, „Balonul de Aur al anului 2000“, tradiționalul trofeu decernat de către săptămînalul „France Football“. În urma voturilor primite din partea ziariștilor din lumea întreagă, portughezul a acumulat 197 de puncte, devansîndu-i pe francezul Zinedine Zidane (181 puncte), ucraineanul Andrei Șevcenko (85 puncte), francezul Thierry Henry (57 puncte) și italianul Alessandro Nesta (39 de puncte), la egalitate cu cîștigătorul de anul trecut, brazilianul Rivaldo. Luis Figo este cel mai scump jucător din lume: pe 24 iulie 2000, el fost transferat, de la Barcelona la Real Madrid, pentru suma record de 60,1 milioane de euro. În vîrstă de 28 de ani, Luis Filipe Madeira Caeiro, a devenit cel de-al doilea fotbalist portughez care a cucerit acest trofeu, după legendarul Eusebio, acum 35 de ani. De asemenea, Figo este cel de-al treilea jucător al clubului Real Madrid, laureat de „France Football“, dar precendentele trofee ale clubului madrilen aparțin perioadei de început a acestei anchete: Alfredo Di Stefano (1957, 1959) și Raymond Kopa (1958). Reamintim că săptămîna trecută, Figo s-a clasat al doilea în clasamentul jucătorilor anului 2000, întocmit de FIFA, după francezul Zinédine Zidane.

Trofeul cîștigat de Figo este justificat doar de clasa sa deosebită, insuficientă totuși pentru a aduce echipelor la care a jucat vreun trofeu. În primăvară, Barcelona a fost eliminată din sferturile de finală ale Ligii Campionilor de către Valencia, pierzînd și titlul „Primerei Division“ în fața formației Deportivo La Coruña. Noua sa echipă, la care evoluează din toamnă, Real Madrid, nu strălucește foarte tare în campionat și, deși calificată în faza a doua a Ligii Campionilor, a fost eliminată de divizionarea de rang trei, Toledo, în Cupa Spaniei. În sfîrșit, Portugalia a trebuit să se mulțumească cu medalia de bronz la Euro 2000, fiind eliminată în semifinale de Franța, după prelungiri, iar în preliminariile CM 2002, naționala lusitană nu a obținut rezultate mulțumitoare.

Aceasta este, de altfel, diferența între trofeul „Balonului de Aur“, acordat pe bază de puncte, prin votul ziariștilor și trofeul FIFA, acordat în principal de specialiști, în care performanțele tehnice ale echipelor sînt covîrșitoare. Franța a cîștigat titlul mondial în 1998 și cel european în 2000, în concluzie, Zidane a fost uns cel mai bun fotbalist din lume, pe anii respectivi.

Cu toate acestea, Luis Figo nu e lipsit de onoruri: el a cîștigat Cupa Cupelor în 1997, Supercupa Europei în 1998, două campionate (1998, 1999) și două Cupe ale Spaniei (1997, 1998) - toate cu Barcelona, precum și o Cupă a Portugaliei, în 1995, cu Sporting Lisabona. În acest an, Figo a fost numit jucătorul anului și de revista engleză „World Soccer“.

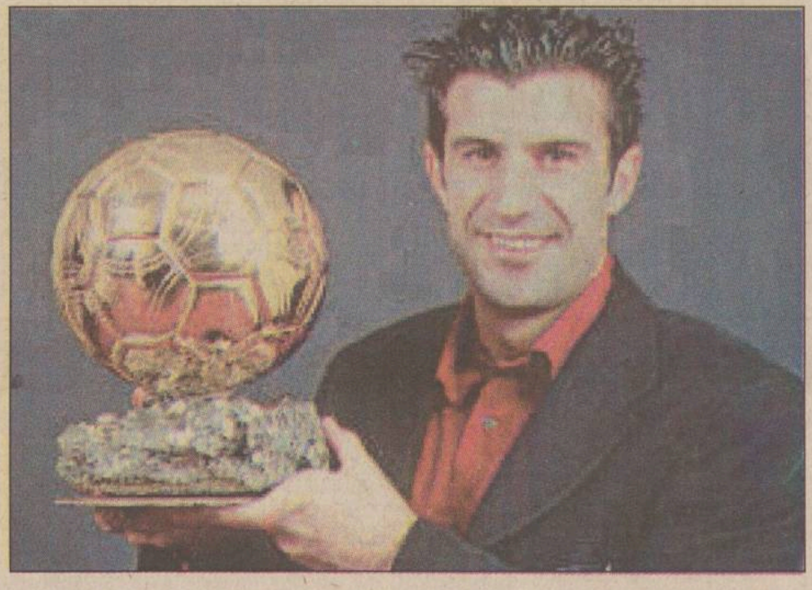

Luis Figo a cîștigat „Balonul de Aur“, chiar dacă naționala Portugaliei s-a oprit în semifinalele CE

Iuda din Barcelona

Născut în 1972, în apropiere de Lisabona, Figo s-a consacrat la echipa Sporting Lisabona, unde a fost titular în perioada 1989 - 1995, după care s-a transferat la Barcelona (nu înainte de a avea semnate două precontracte cu Parma și Juventus), unde a devenit un simbol al echipei. În ciuda acestui fapt, Figo a reclamat întotdeauna puțina recunoștință pe care a primit-o de la clubul catalan, în special sub aspect financiar, ceea ce a determinat spectaculosul său transfer, din această vară la Real Madrid. Din simbol al „barcelonismului“, el a devenit, pentru suporterii acestei echipe un fel de „anticrist“, fiind numit de suporterii catalani „Iuda“. „Personal, rămîn convins că el n-ar fi vrut niciodată să ne părăsească“, spune Gabriel Masfurrolls, undul dintre conducătorii Barcelonei. „Cînd a venit în Catalonia, agentul său îl puse să semneze două precontracte cu cluburi italiene. Deja, atît el, cît și agentul au fost înșelați“. La Barcelona, Figo era plătit cu un salariu cu 50 % mai mic decît al finlandezului Litmanen, care n-a jucat deloc și un pic mai puțin decît Rivaldo. Dar victoria lui Florentino Perez în alegerile prezidențiale de la Real a schimbat sensul victoriei portughezului, clubul din Madrid plătindu-l cu un salariu de peste trei ori mai mare decît cel de la Barcelona.

Pe planul competițiilor intertări, Figo a fost campion mondial de juniori în 1989 și de tineret în 1991 cu echipa Portugaliei. În 1992, a înscris primul său gol pentru naționala mare lusitană, într-un meci cu Bulgaria, cîștigat cu 2-1. A jucat la Euro 96 în Anglia, unde a înscris un gol (în partida cu Danemarca) și la Euro 2000, singurul gol marcat fiind cel cu Anglia, cîștigat de lusitani cu 3-2, după ce englezii conduceau cu 2-0. **(Nic. G)**

Lazio mai are încredere în Eriksson

■ *președintele Cragnotti dorește ca suedezul să-și încheie contractul*

În pofida înfrîngerii din derbiul roman disputat sîmbătă, la clubul Lazio atmosfera nu este, în nici un caz, una de înmormîntare. Deși se zvonea de multă vreme că antrenorul suedez al echipei, Sven-Göran Eriksson **(foto)** va fi demis, acesta declarase după meciul cu pricina că nu renunță la luptă și că nu se așteaptă la asemenea măsuri din partea conducătorilor clubului. O zi mai tîrziu, Sergio Cragnotti, președintele grupării laziale, a confirmat faptul că Eriksson va rămîne în funcție. După cum presa din toată lumea a tot scris în ultima vreme, problema păstrării suedezului pe banca tehnică nu depinde numai de rezultatele echipei Lazio. Din luna iulie, Eriksson își încheie contractul cu formația din Roma și va prelua naționala Angliei, antrenorul suedez manifestîndu-și intenția de a lucra în paralel cu reprezentativa Albionului încă din această primăvară, lucru care nu este prea pe placul conducătorilor romani. Din acest motiv, rezultatele mai slabe ale lazialilor ar fi putut constitui un pretext pentru debarcarea lui Eriksson.

Dar Cragnotti este ferm: ***„Va rămîne la noi pînă la sfîrșit!“*** Boss-ul roman a avut o discuție cu Eriksson și va cina împreună cu el de Crăciun. La rîndul lui, suedezul a spus că pentru el, cel mai ușor lucru ar fi să demisioneze, pentru că are alt lucru. ***„Dar, nu vreau să fac asta fiindcă sînt sigur că mai putem cîștiga campionatul, așa că, dacă șefii n-au alte idei, rămîn pînă în iunie.“***

El este de acord că ***„zece puncte, care despart pe Lazio de Roma, sînt destul de multe, dar există șansa de a le recupera.“*** De asemenea, atît Eriksson, cît și Cragnotti își manifestă în continuare speranțe privind posibilitatea de a aduce trofeul „Ligii Campionilor“ la Roma, în ciuda startului dezastruos: zero puncte din două meciuri.

Învinse, dar cu fruntea sus

■ *voleibalistele junioare vor susține un meci de baraj pentru a se califica în turneele semifinale*

Voleibalistele junioare de la CSS Unirea Penicilina au susținut ultimul meci oficial din acest an, contînd pentru ultima etapă a Campionatului Național de volei. A fost derbiul seriei I, echipa ieșeană întîlnind în deplasare pe LPS Piatra-Neamț, cele două formații fiind primele două clasate. Miza jocului era deosebită deoarece ocupanta locului I se califica direct la turneele semifinale, pe cînd cea de pe locul II urmează să susțină jocuri de baraj. Cele două formații au dominat autoritar seria, cîștigînd pe linie. Pentru a se califica direct în semifinale ieșencele aveau nevoie de o victorie ori de o înfrîngere cu 3-2, deoarece în tur, la Iași, Penicilina cîștigase cu 3-1, ieșencele pierzînd în plus un set la o altă echipă. Obiectivul a fost, din păcate, ratat de puțin, pentru că LPS Piatra-Neamț a cîștigat cu 3-1 (22, -20, 12, 11), dar cu destule emoții. În primele două seturi oaspetele au jucat excelent și cu puțină baftă ar fi putut cîștiga cele două seturi de care avea nevoie, dar apoi au cedat din punct de vedere fizic, ultimele două seturi fiind mai mult o formalitate pentru nemțence. Trebuie spus însă că în sextetul gazdelor, considerat printre favoritele la titlu în acest sezon, au evoluat și cîteva jucătoare care joacă deja ca titulare și în Divizia A de senioare, la Unic Piatra-Neamț, precum Chivorchian, Cosău și Tomescu. Turneele semifinale vor avea loc în perioada 23-25 martie. Din cele 8 serii prima clasată se califică direct, iar în urma unor partide de baraj pătru ocupante ale locului II vor accede la cele trei turnee semifinale de cîte 4 formații. Primele două din fiecare turneu semifinal se vor califica la turneul final de 6 formații, care va avea loc în perioada 25-29 aprilie. **(Mihail CĂLUGĂRU)**

B.C.U. „M. EMINESCU" IAȘI
PE CU

CITIȚI ÎN PAGINA 8A

Guvernul Năstase, susținut de liberali și maghiari

CITIȚI ÎN PAGINA 5A

Ce prime mai aduce Moș Crăciun

Ziarul care stă de vorbă cu oamenii

Nr. 302 (2893)
16 PAGINI
3500 LEI

Publicație a Grupului de Media Monitorul – Curentul

Monitorul

JOI, 21 decembrie 2000

Înainte de a anunța Poliția, Salvarea sau Pompierii, sunați la
MONITORUL
271.271
www.monitorul.ro

S-a dat startul ciolaniadei 2000-2004

Primul scandal al noii puteri de la Casa Pătrată

■ *vicepreședintele CJ Mihai Gabriel Popescu s-a dat peste cap pentru a face loc la ciolan unui bun coleg de la ApR* ■ *firma liderului organizației de tineret a acestui partid a pierdut o licitație la Consiliul Județean, iar șeful său pe linie de partid a făcut tot posibilul să întoarcă rezultatul* ■

Unitatea de monolit a șefilor Consiliului Județean a început să se clatine. Au trecut deja patru luni de la alegerile locale iar poftele care apar cînd ești la putere încep să dea tîrcoale celor care au pe mînă Casa Pătrată. Cînd vine vorba de o licitație, poftele devin chinuitoare. Vicepreședintele ***Mihai Gabriel Popescu*** **(foto)** a vrut să anuleze o licitație pentru că nu ieșise „cine trebuia". Mihai Gabriel Popescu este președintele filialei județene a ApR. ***Ovidiu Roșu*** este președintele organizației de tineret a aceleiași filiale. Roșu are o firmă care a vrut să cîștige o licitație privind achiziționarea de către CJ a unui copiator performant, în valoare de aproximativ 400 milioane de lei. Dar n-a cîștigat. Șeful său de la partid a încercat să repete licitația. A făcut presiuni asupra membrilor comisiei de licitație, s-a plîns președintelui CJ, ***Lucian Flaișer,*** a susținut cauza tînărului ApR-ist prin toată Casa Pătrată, stîrnind, de cînd a venit noua putere, primul scandal serios, cu parfum de garoafă, floarea preferată a partidului lui Meleșcanu.

Pe 6 decembrie, CJ a organizat o licitație pentru achiziționarea unui copiator. Cele 300 de milioane alocate în acest scop (13.231 de dolari la acea dată) au determinat 8 firme specializate să-și depună ofertele. După o primă analiză a ofertelor, comisia de licitație a selectat trei firme, Unixer Service SRL, Giros Company SRL și Vec Impex SRL. În final, comisia a apreciat că cea mai favorabilă ofertă a fost cea a firmei Giros, care a și fost desemnată cîștigătoare. Unixer și Vec Impex au contestat rezultatele licitației, considerînd că oferta lor a fost cea mai bună. Contestațiile au fost respinse, Giros Company rămînînd cîștigătoare. Contractul dintre Giros și CJ urma să fie semnat de Mihai Gabriel Popescu, care deținea la acea dată prerogativele de președinte al CJ. Popescu a cerut însă anularea licitației, invocînd ***„vicii în organizarea și desfășurarea ei".***

Președintele comisiei de licitație, ***Nicolae Ivanciu,*** confirmă faptul că s-au exercitat presiuni pentru desemnarea unui alt cîștigător al licitației. ***„Au fost făcute unele aluzii de către mai multe persoane. Nu mie direct, dar altor membri ai comisiei li s-a sugerat că ar fi mai bine pentru CJ dacă s-ar cumpăra copiatorul de la o altă firmă. Licitația a fost cît se poate de corectă. Răspundeam cu capul dacă s-ar fi petrecut ceva ilegal",*** a declarat Ivanciu. El a refuzat însă să spună cine anume a exercitat presiuni sau care ar fi fost cealaltă firmă preferată.

Un posibil răspuns ar fi numele uneia dintre firmele perdante, Vec Impex, care s-a clasat în final pe locul trei. La licitație, firma propusese un preț cu aproape 50 de milioane mai mare decît cel propus de Giros. Directorul Vec Impex este ***Ovidiu Roșu,*** președintele organizației județene de tineret a Alianței pentru România și membru în Comitetul Județean al acestui partid. Iar președintele filialei Iași a ApR nu este altcineva decît Mihai Gabriel Popescu. **(Alexandru ZĂNOAGĂ)**

Continuare în pagina 3A

„Eu sînt mare gagicar, măăăi"

Țiganii din Iași l-au ovaționat pe Adrian copilul minune

O lume pestriță, de la periferia urbei, s-a înghesuit ca la balamuc alaltăieri să intre în Casa Sindicatelor, nerăbdătoare să-l vadă pe „miraculosul" Adrian copilul minune în superspectacolul ***„Eu sînt mare gagicar..."***. În îmbulzeala creată, printre fetele ultramachiate, golănașii de cartier și țiganii de prin Păcureț care înjurau de mama focului și își dădeau coate, familiile de poporeni, cu copiii de mînă încercau să se strecoare pe ușă. La sfîrșit, cînd sala de spectacol „supsese" deja toți nerăbdătorii, au intrat țiganii burduhănoși, cu mîinile atîrnînde de ghiuluri, tocmai coborîți din mașinile luxoase, parcate chiar în fața intrării în Casa Sindicatelor.

Citiți reportajul din pagina 3A

azi

Palatul scufundat: Justiția ieșeană intră în pămînt. Pereții și grinzile Palatului de Justiție sînt pline de fisuri, scările laterale sînt deja desprinse de clădirea mamă, iar subsolul este inundat. **2A**

Lefuri mai mari: Salariile de bază ale inspectorilor școlari se vor dubla. **3A**

Blocadă: Farmaciștii anunță o posibilă sistare a medicamentelor compensate. **2A**

www.bunicuta.ro

Iliescu vrea să salveze țara cu Internetul

■ *„Șansa noastră ca națiune este asimilarea noilor tehnologii", a spus ieri președintele ales, după ce a depus jurămîntul* ■ *învestirea oficială are loc astăzi* ■

Camera Deputaților și Senatul s-au întrunit ieri, în ședință comună, pentru învestirea președintelui ales ***Ion Iliescu.*** Acesta a depus jurămîntul și va prelua oficial atribuțiile în cadrul unei ceremonii ce se va desfășura astăzi la Palatul Cotroceni. În discursul său, președintele ales a menționat că principalele priorități ale viitoarei guvernări sînt: revenirea la o creștere economică durabilă prin relansarea investițiilor, stimularea consumului intern și a exportului, relansarea agriculturii, modernizarea infrastructurii și rezolvarea ***„de o manieră definitivă și satisfăcătoare"*** a problemelor retrocedării proprietăților. Iliescu a apreciat, totodată, că ***„șansa noastră ca națiune este să asigurăm asimilarea noilor tehnologii".*** El a adăugat că principala sa prioritate în acest domeniu va fi combaterea sărăciei. ***„Bogăția statului român trebuie să fie echitabil împărțită între cei care muncesc pentru formarea ei",*** a mai spus el. **(Amănunte în pagina 8A)**

Zăpadă și ghiocei:

În următoarele două zile, vremea va continua să se răcească. Va mai ninge, dar slab. Meteorologii anunță însă Sărbători cu zăpadă. Pentru sfîrșitul săptămînii și săptămîna viitoare se așteaptă o ușoară încălzire, dar și ninsori în toate regiunile țării. Nordul țării va fi chiar avantajat din această privință. Temperaturile mai scăzute decît în restul țării vor permite fulgilor de zăpadă să se aștearnă într-un covor alb. Minimele termice vor oscila între -10˜ și -2˜ C De Sărbători, copiii vor avea cu ce să facă oameni de zăpadă, dar vor putea să culeagă și ghiocei, după cum o arată instantaneul surprins ieri de fotoreporterul nostru. **(Dana PAVEL)**

Prodecan mort la o petrecere

La vîrsta de doar 50 de ani, ***prof.dr. Niculae Clipa,*** prodecan la Facultatea de Economie și Administrarea Afacerilor de la Universitatea „Al.I.Cuza", a murit fulgerător marți seara în Cantina „Titu Maiorescu". După o zi de muncă la Universitate, ultimele momente de viață l-au surprins pe profesorul Niculae Clipa la o petrecere aniversară a decanului de la Economie, ***Vasile Cocriș. „Ziua mea și a secretarei-șefe a Facultății fusese săptămîna trecută. De aceea am organizat această întîlnire cu toți colegii din facultate și cu cei din conducerea Universității, la care, bineînțeles, a participat și domnul Clipa, care a fost foarte activ toată ziua",*** spune Vasile Cocriș. Nimic din comportamentul colegului lor nu i-a pus în gardă pe cei de la Economie față de ceea ce avea să urmeze. Doar o oboseală accentuată care îi era întipărită pe față în ultima vreme și o ușoară agitație a acuzat prodecanul în ultima zi: ***„A mers la ora opt dimineață la cursul de la anul I de Economie politică și, fiind ultima întîlnire din acest an cu studenții, a stat cu ei doar o oră. Apoi a fost foarte ocupat cu pregătirea pentru ședința de Consiliu de după-amiază. A fumat foarte mult și parcă nu-și găsea locul",*** declară secretara Catedrei de Economie Politică, catedră din care făcea parte profesorul Clipa.

Continuare în pagina 2A

Ne dați ori nu ne dați?

A 13-a leafă pentru dascăli se dă cel tîrziu în ianuarie

Personalul din unitățile de învățămînt va primi al 13-lea salariu în luna decembrie, dacă școlile au banii necesari pentru acesta, sau în luna ianuarie, în cazul în care bugetele școlilor și liceelor se află în prezent în imposibilitatea alocării fondurilor respective, a declarat ieri ***Andrei Marga,*** ministrul Educației: ***„Al 13-lea salariu va fi acordat în decembrie de unitățile școlare care au bani, acestea fiind destul de multe. Cele care nu au acești bani îl vor acorda în luna ianuarie",*** a spus ministrul. Potrivit legislației actuale, al 13-lea salariu va fi acordat în anul 2000 în funcție de posibilitățile financiare ale fiecărei unități școlare.

Pentru că iarna nu-i ca vara

Un tren cu păcură a deraiat ieri dimineață lîngă Brăila

Cel mai mare accident feroviar înregistrat la Brăila în ultimii 10 ani s-a produs, ieri dimineață, pe linia uzinală a Termocentralei Chiscani, între Platforma chimică și satul Albina. O garnitură de tren, care transporta 1.000 de tone de păcură în 20 de vagoane-cisternă, a deraiat într-o curbă, la o distanță de circa 20 de metri de Drumul Național 21 Brăila-Slobozia. Practic, totul a început de la al treilea vagon, care s-a răsturnat, antrenînd după sine alte 6 cisterne care au sărit de pe șine. Bilanțul accidentului: 4 cisterne răsturnate, 2 vagoane grav avariate, încă unul scos de pe linie, circa 100 t păcură deversată și linia distrusă pe o lungime de aproape 100 de metri. Nici Poliția, nici experții de la Căile Ferate și nici conducerea Termocentralei nu au putut spune cu certitudine cauzele care au dus la deraierea trenului. Cea mai plauzibilă variantă este aceea că traversele din lemn dintre șine au cedat deoarece erau putrezite, dar nu este exclusă nici varianta sustragerii de elemente de terasament de către țiganii dintr-un cătun din apropiere. **(Nicu MATEI, Mircea DOAGĂ)**

„Era asa de mult program la televizor si nu stiam de ce"

Revoluția din 1989 văzută prin ochii copiilor

Pe cît de mult s-a scris despre Revoluție, pe atît de ușor aceasta a fost uitată. Evenimentele din decembrie și comentariile pe marginea lor le par multora un subiect banal și plicticos, tot așa cum entuziasmul nebun al acelor zile aproape a căzut în desuetidune. Mai apropiate în timp și singurele care dor, dezamăgirile ultimilor 11 ani par mai copleșitoare decît cei 50 de ani de dictatură. ***„Somnul națiunii naște monștri",*** cuvintele des invocate în decembrie '89, au fost și acestea uitate. Revoluția a devenit deja o lecție de istorie prăfuită. Pentru tinerii de 18 ani - generația neinfestată de comunism - informațiile despre dictatura lui Ceaușescu și răsturnarea ei sînt confuze și contradictorii. Și mulți consideră că aceasta este una din cauzele pentru care 33% dintre tinerii cu vîrsta între 18 și 29 de ani au votat promisiunea unei țări guvernată cu mitraliera - potrivit unui sondaj IMAS din 26 noiembrie 2000.

Amănunte în pagina 4A

Justiţia ieşeană intră în pămînt

Încet dar sigur, justiţia ieşeană se scufundă în pămînt cu tot cu oameni, birouri şi dosare. Pereţii şi grinzile sînt pline de fisuri, scările laterale ale Palatului de Justiţie sînt deja desprinse de clădirea mamă, subsolul este inundat. În lipsa unor reparaţii capitale urgente, instituţia o ia la vale. ***„Sînt tasări de teren, infiltraţii de apă peste tot, atît în structura de rezistenţă a clădirii cît şi în grinzi şi planşeuri"***, a spus preşedinta Tribunalului, ***Cristina Văleanu***, referindu-se la starea jalnică a instituţiei. Din cauza apei, subsolul clădirii este inundat, iar în puţul unuia dintre cele două lifturi, s-a format deja o mică fîntînă. Slăbirea fundaţiei a dus la mişcarea scărilor laterale din loc. ***„Pur şi simplu scările se distanţează, îşi părăsesc locul"***, a spus cu groază preşedinta Tribunalului. Deşi este o clădire relativ nouă, nu are mai mult de 16 ani vechime, Palatul de Justiţie pluteşte pe o pernă de pămînt îmbibată cu apă. Din acest motiv, straturile de pămînt au început să alunece între ele, pînă în prezent fiind desprinse din construcţie scările laterale. În urma unei expertize tehnice de urgenţă s-a stabilit ca instituţia să intre în reparaţii capitale, costul lucrării fiind estimat la peste 15 miliarde lei. ***„Am trecut de expertiza tehnică, de aprobările de la minister şi sîntem în faza de proiectare cînd are loc evaluarea întregii lucrări"***, a spus consilierul de specialitate în construcţii şi investiţii, ***Oana Ciobanu***.

Degradarea clădirii se trage de la solul mocirlos pe care a fost construită. Proiectul clădirii a fost realizat în 1978 şi, şase ani mai tîrziu, instanţele îşi deschideau porţile. ***„În studiul geotehnic de la vremea respectivă nu se indica prezenţa apei. Acum, s-a constatat apariţia unei ape subterane şi nu se ştie care este cauza"***, a spus Oana Ciobanu. Cînd s-a construit clădirea, pe un sol de tip loes, s-au săpat şapte metri pentru construirea fundaţiei. Atunci s-au descoperit zeci de hrube, de pe vremea lui Ştefan cel Mare. Hrubele au fost umplute cu ciment şi peste ele s-a „turnat" o pernă de pămînt. Abia apoi a început realizarea fundaţiei propriu zise care are forma unei cutii rigide de grinzi de fundaţie. Sursa necazurilor este tocmai perna de pămînt care s-a îmbibat cu apă fără a se şti precis de unde provine această apă. ***„Se va reface reţeaua purtătoare de apă, va fi montat un sistem de uscare a pămîntului de umplutură cu piloţi de var nestins care se întăresc prin absorbţia de apă, se vor face foraje pentru controlul pînzii freatice"***, a prezentat Oana Ciobanu cîteva din metodele care se vor aplica pentru întărirea fundaţiei. Lucrările de reparaţii capitale cerute de conducerea instituţiei la minister au fost privite cu multă suspiciune la Bucureşti, celor din minister nevenindu-le să creadă că o instituţie dată în folosinţă de 16 ani să ajungă în situaţia de a se prăbuşi. ***„A fost trimisă o echipă de expertiză de la Bucureşti care s-a convins de necesitatea acestei operaţiuni"***, a mai spus Cristina Văleanu. După obţinerea tuturor aprobărilor necesare şi după finalizarea etapei de proiectare, conducerii instituţiei nu-i va mai rămîne decît să organizeze o licitaţie pentru alegerea firmei desemnată cu execuţia reconstrucţiei. **(Adriana PLECAN)**

Subsolul clădirii este inundat, pereţii şi grinzile sînt fisurate, iar în puţul unuia dintre lifturi s-a format deja o mică fîntînă

Prodecanul Niculae Clipa a murit la o petrecere

Continuare din pagina 1A

După ce a prezentat un referat în cadrul şedinţei de Consiliu şi după ce a ciocnit o cupă de şampanie cu colegii săi din conducere, profesorul Clipa a plecat cu toţi ceilalţi de la Economie, inclusiv cu rectorul ***Dumitru Oprea***, la cantina din „Puşkin". După foarte puţin timp de la începerea petrecerii, Niculae Clipa şi-a dat foarte lin şi fără nici un cuvînt de suferinţă ultima suflare: ***„A căzut cu capul pe umărul colegului nostru, Gheorghe Luţac. Nimic mai mult nu a fost"***, mărturiseşte decanul ***Vasile Cocriş***. Deşi imediat a sosit un medic care a încercat să-i resusciteze inima, profesorul Clipa nu a putut fi readus printre cei vii. Profesorul ***Niculae Clipa*** **(foto)** deţinea funcţia de prodecan cu activitatea didactică de la începutul anului, după ce în legislatura anterioară fusese cancelarul facultăţii. ***„Profesorul Clipa a contribuit la reformarea facultăţii noastre, în special a curriculei universitare"***, declară decanul Vasile Cocriş. Cu acest tragic sfîrşit, Facultatea de Economie va intra în noul mileniu îndoliată şi cu un scrutin pentru alegerea unui nou prodecan.

ORAŞUL PE O COLOANĂ

Cardiacii şi astmaticii trebuie să se ferească de frig

Cardiacii şi persoanele bolnave de astm ar fi mai bine să stea în casă decît să iasă afară, prin frig. Inspectorii din cadrul Direcţiei de Sănătate Publică susţin că frigul le poate provoca tot felul de accidente vasculare sau crize grave de astm bronşic. Şi pentru că nu pot sta numai în casă, atunci cînd ies trebuie să nu meargă mult pe jos prin frig şi să-şi protejeze respiraţia cu un fular în jurul gurii. Variaţiile de temperaturi din această iarnă, cînd joase, cînd ceva mai ridicate, s-au dovedit a fi la fel de periculoase. Alternanţele de rece şi cald duc cu uşurinţă la instalarea a tot felul de viroze, mai ales cînd cei în cauză nu se îmbracă corespunzător atunci cînd ies afară. Cît priveşte alimentaţia, în pragul sărbătorilor de iarnă este bine ca ieşenii să nu facă abuz de mîncăruri grase şi tot felul de băuturi care ar putea fi la fel de periculoase pentru sănătatea lor. Alimentele preparate nu trebuiesc păstrate sub nici o formă la temperatura camerei deoarece pot căpăta o încărcătură bacteriană destul de gravă. ***„Dacă alimentele nu sînt păstrate în frigider ieşenii se pot trezi cu tot felul de toxiinfecţii alimentare"***, ne-a declarat ***dr. Maria Bîrhală***, director adjunct în cadrul Direcţiei de Sănătate Publică. **(Laura H.)**

Moş Crăciun a venit şi la copiii de la Nederlanden

Moş Crăciun există! La această concluzie au ajuns copiii clienţilor Agenţiei Iaşi a Companiei „Nederlanden", pentru care concernul olandez, membru al grupului financiar ING, a organizat, la Iulius Center, un spectacol de Crăciun. Copiii clienţilor de la această firmă de asigurări au avut fericirea să primească daruri mult mai devreme, chiar din mîna Moşului. Drept răsplată, puştanii au interpretat colinde, au recitat poezii şi au avut prilejul să mîngîie barba lungă şi albă a Moşului. Printre baloane colorate şi stegulete s-a cîntat Silence Night, au răsunat „Zurgălăi", iar renii, nelipsiţi de la sania Moşului, au fost stilistic prezentaţi de un grup de fetiţe ce au „galopat" în pas de dans. Nedumerită de prezenţa Moşului, pe care îl vedea pentru prima oară, o fetiţă, dusă în braţe de mama ei, a izbucnit în plîns. Cadoul a avut darul să-i descreţească fruntea, emoţiile risipindu-se cînd Moşul i-a dat microfonul, în care bebeluşul a gîngurit cîte ceva. **(L.C.)**

Primarul n-are ce face cu banii

Simirad va da 30.000 de dolari pe un detector de chiuleală

■ *la intrările în sediul Primăriei vor fi instalate aparate care vor înregistra orele la care vin şi pleacă de la serviciu funcţionarii publici*

De anul viitor, primarul ***Constantin Simirad*** va „avea" un ochi în ceafă cu care îşi va urmări propriii angajaţi. Primăria va încerca să achiziţioneze, pînă la sfîrşitul anului, o aparatură sofisticată care va indica cu precizie intrarea şi ieşirea fiecărui angajat de la sediul Primăriei. Fiecare salariat va avea o cartelă personalizată care, introdusă în aparatul minune, va indica ora sosirii, sau după caz, a plecării. Suplimentar, Constantin Simirad intenţionează şi montarea unei camere de luat vederi. Întreaga investiţie va uşura bugetul local cu aproximativ 30.000 de dolari, adică peste 790 de milioane de lei. ***„Am semnale că unii angajaţi semnează condica şi pentru alţii sau se semnează pe mai multe zile. Avînd la îndemînă acest sistem, voi putea cere socoteală angajaţilor timpul petrecut pe teren sau întîrzierile de la program"***, a declarat primarul. Achiziţionarea aparaturii va fi scoasă la licitaţie peste cîteva zile. **(R.M.)**

Un poliţist cu alcool la bord a buşit trei maşini

Un poliţist ameţit la volan a lovit ieri trei autoturisme aflate în parcarea din rondul de la Agronomie. ***Vasilică Galoi*** (29 ani) a fost angajat cu gradul de sergent major în cadrul Inspectoratului de Poliţie al Judeţului Iaşi în luna aprilie a acestui an. Galoi s-a urcat la volanul maşinii ***Elenei Pâslaru*** fără să ţină cont de cantitatea de alcool consumată. Autoturismul cu numărul de înmatriculare IS-99-PYS condus de sergent a intrat în coliziune cu alte trei maşini parcate pe marginea Aleii Sadoveanu. Poliţistul a pierdut controlul asupra volanului, a derapat pe asfaltul umed şi a lovit în serie cele trei masini. Valoarea pagubelor produse de poliţist a fost evaluată la 10 milioane de lei. Colegii de la Poliţia Rutieră au dispus recoltarea probelor biologice, sergentul urmînd să fie sancţionat în funcţie de procentul de alcoolemie. De asemenea, şefii Poliţiei vor dispune şi sancţionarea disciplinară, sg.mj. Vasilică Galoi fiind judecat conform regulamentelor de ordine interioară. **(Fănica DUMITRAŞCU)**

Falsa avocată a căzut în plasa Poliţiei

O femeie a tras pe sfoară o bancă şi doi garanţi pentru a obţine un împrumut de 12 milioane lei. ***Mirela Mîzgă*** va fi trimisă în judecată pentru infracţiunea de fals, uz de fals şi înşelăciune, pentru că a încercat să facă rost de bani pe baza unei calităţi false de avocat. Aceasta a prezentat în urmă cu două luni la Banca Populară „Moldova" acte în regulă pentru obţinerea unui credit de 12 milioane lei, cu rambursare în 12 rate lunare. Angajaţii băncii au aprobat creditul pe baza unui contract de angajare în calitate de avocat la firma „National Art" SRL şi după un buletin de identitate cu un domiciliu anterior. De asemenea, Mirela Mîzgă a înşelat încrederea celor doi giranţi, ***Radu Boureanu*** şi ***Călin Costel***, care au fost executaţi silit de bancă pentru că aceasta nu a achitat nici o rată. Strînsă cu uşa de Poliţie, falsa avocată a recunoscut că a indus banca şi giranţii în eroare. Din verificări a rezultat faptul că Mirela Mîzgă nu a intrat niciodată într-un barou de avocaţi şi nici nu a fost angajată de firma respectivă. Dosarul penal urmează să fie înaintat Parchetului de pe lîngă Judecătoria Iaşi. **(Fănica DUMITRAŞCU)**

Un băieţel şi-a tăiat o mînă cu securea

Plictiseala l-a împins pe un băieţel de 8 ani să ia o secure în mînă şi să încerce să taie lemne. ***Costel Rusu*** este elev în clasa a II-a în comuna Tăcuta. El a povestit că neavînd nici o preocupare, în timp ce părinţii lui erau prinşi în treburi pînă în gît, a ieşit în curte, a luat securea pe care tatăl lui o lăsase pe mormanul de lemne şi a încercat să taie o bucată de lemn. ***„Nu am nimerit însă lemnul şi securea mi-a intrat din plin în carne. Am simţit o durere groaznică pe moment, apoi mîna mi-a amorţit şi nu mai simţeam degetele"***, a povestit băiatul incidentul neplăcut pe care l-a trăit. El s-a ales cu jumătate din palma stîngă tăiată adînc pînă la os, încît îi atîrna într-o parte. Palid şi cu inima bătînd să-i spargă pieptul, copilul a mers în casă la maică-sa pentru a-i arăta ce a păţit. Femeia i-a bandajat mîna cum a putut cu un pansament şi l-a dus pe copil la dispensarul din sat, de unde a fost trimis cu o ambulanţă la Spitalul de Pediatrie. Aici copilul a fost operat, i-au fost refăcute tendoanele, întreaga rană fiindu-i suturată. Medicii spun că după ce îi vor scoate ghipsul, mîna va arăta ca înainte. **(M.OLOERU)**

Zeci de alergii la grepfrut şi portocale

■ **aceştia sînt în special copii, cărora le apar pete roşii şi bube pe mîini şi picioare**

Grepfruturile şi portocalele au făcut ca zeci de ieşeni să se aleagă cu pete roşii şi bube pe mîini şi picioare. Dar ce este mai grav, aceste persoane nu vor mai putea mînca toată viaţa citrice deoarece sînt alergici la acestea. ***„Săptămînal, numai la cabinetul în care lucrez depistez 7-8 ieşeni cu alergii la astfel de fructe, cele mai multe fiind din cauza grepfruturilor"***, ne-a declarat ***dr. Florin Todiraş***, medic dermatolog în Ambulatoriul „Sf. Spiridon". Acesta susţine că cel mai puţin alergice s-au dovedit a fi bananele şi ananasul iar cei mai afectaţi de citrice, copiii. Specialiştii susţin că vinovat de toate acestea este sistemul imunitar slăbit. Celulele imunitare recunosc peste 100.000 de substanţe, unele fiind tolerabile iar altele deficitare. Faţă de substanţele tolerabile, celulele imunitare se comportă normal. În cazul celor deficitare însă anumite celule (limfocite) îşi aduc aminte de agresivitatea acestor substanţe iar la contact repetat, limfocitele se multiplică şi dezvoltă o armată întreagă de celule ca să combată agresiunea moleculară. Tocmai din această cauză apare o reacţie de exces din partea organismului uman care determină inflamaţiile şi iritaţiile. Pe lîngă citricele consumate ca atare, la fel de periculoase s-au dovedit a fi chiar iaurturile cu pulpe din fructe. Specialiştii susţin că nu contează modul sub care este mîncat fructul, iaurt, compot sau dulceaţă. Conservele din fructe au acelaşi efect asupra organismului la fel ca şi fructele proaspete. **(Laura HUSARU)**

Farmaciştii anunţă o posibilă sistare a medicamentelor compensate

■ *aceştia acuză Casa de Asigurări că le impune plafoane, după ce au anunţat că pînă la sfîrşitul anului pot onora orice reţetă*

În ultimele zile ale anului, farmaciştii ar putea sista, pentru a treia oară în acest an, eliberarea medicamentelor compensate şi gratuite. De data aceasta, motivul invocat de farmacişti este că au depăşit deja bugetul pentru ultimele trei luni ale anului întrucît au fost păcăliţi de către conducerea CASS. ***„În luna octombrie am fost anunţaţi telefonic de către CASS Iaşi că odată cu rectificările de buget de după 20 octombrie nu mai există plafoane pe farmacii, iar banii sosiţi vor acoperi cheltuielile pînă la sfîrşitul anului 2000. Pe 29 noiembrie însă am fost anunţaţi că aceste plafoane au existat şi ni s-a cerut să ne încadrăm în bugetul alocat pînă la sfîrşitul anului"***, ne-a declarat preşedinta Colegiului Farmaciştilor, farm. ***Gabriela Streit***, care a adăugat că cele mai multe din farmacii au depăşit bugetele pe lunile octombrie şi noiembrie şi au rămas cu foarte puţini bani pentru luna decembrie. Farmaciştii îi acuză, astfel, pe cei de la CASS, de rea intenţie. ***„Ca urmare a acestei situaţii, solicităm conducerii CASS Iaşi să ne comunice în cel mai scurt timp de ce se impun sume lunare retroactive dacă există fonduri suficiente, conform declaraţiilor lor în mass-media. Şi să ne explice cum trebuie să procedeze în continuare farmaciile care au depăşit deja sumele comunicate în actele adiţionale încheiate la 6 decembrie, valabile pînă la sfîrşitul anului"***, a precizat Gabriela Streit, într-o scrisoare deschisă adresată CASS. La rîndul său, conducerea CASS afirmă că nu a încercat să-i păcălească pe farmacişti, ci că a impus aceste plafoane pentru că bugetul este limitat. ***„Noi sîntem constrînşi de un buget şi farmaciştii ştiu acest lucru. Situaţia este mai complicată. Probabil, acele afirmaţii au fost făcute de unele persoane din CASS care nu poartă responsabilitatea plăţilor către farmacii"***, ne-a spus ***dr. Dana Scumpu***, medicul şef al CASS. **(Alina ŢIŢEI)**

Soţii Lohan, ajutaţi de un ieşean inimos

Familia Lohan a fost ajutată de un ieşean care a dorit să-şi păstreze anonimatul. Acesta, ***„din puţinul său"***, le-a dus acasă un milion de lei pentru ca cei doi soţi grav bolnavi să aibă pe masa de Crăciun şi altceva decît medicamente. ***„Am fost impresionat de situaţia lor grea şi m-am gîndit că trebuie ajutaţi, măcar cu puţin. Am şi eu o familie şi cred că dacă ajuţi, şi alţii te vor ajuta pe tine"***, ne-a spus donatorul. Familia Lohan a fost foarte impresionată de gestul lui. ***„A venit, ne-a dat banii şi a plecat repede. Nici nu am apucat să-i mulţumim"***, ne-a spus emoţionat Eugen Lohan, care a fost recent operat la inimă. Soţia sa, Valeria, este ţintuită la pat find diagnosticată cu metastaze osoase. Lunar, cei doi cheltuiesc toţi banii pe medicamente. ***„Vă mulţumim pentru tot ce faceţi pentru noi"***, a încheiat Eugen Lohan. **(A.T.)**

SOCIETATEA DE ASIGURARE REASIGURARE ARDAF®

Eşti liniştit cînd ştii că tu şi partenerul tău de trafic v-aţi încheiat la ARDAF asigurarea obligatorie de răspundere civilă auto.

Încheie la ARDAF pînă la **31 Decembrie 2000** asigurarea obligatorie auto pentru tot anul 2000!

Vei beneficia de reducerea tarifului cu **10%** conform legislaţiei şi **10%** reducere suplimentară pentru persoanele fizice care încheie direct la sediul ARDAF.

Ai şansa de a prinde **Marele Premiu** un autoturism **Renault Megane** şi multe alte premii speciale:

410 asiurări individuale de accidente
5 poliţe de asigurare Căminul
7 seturi cauciucuri pentru Dacia
10 baterii auto
15 pachete cu accesorii auto
20 pachete surpriză ARDAF

Tragerea la sorţi a premiilor: 20 Februarie 2001
Lista cîştigătorilor va fi publicată în cotidianul "Adevărul" din 23 Februarie 2001.

ARDAF IAŞI - Bd. Ştefan cel Mare, bl. B2, et.1, **tel. 212329, 210297, fax 212118**
ARDAF PAŞCANI - Str. Ştefan cel Mare, bl. A5, parter, **tel. 767151**
ARDAF HÎRLĂU - Str. Ştefan cel Mare şi Sfînt 21, **tel. 722234**

ASIGURAREA OBLIGATORIE AUTO PENTRU TOT ANUL 2001

şi ... Viaţa merge mai departe! R C A

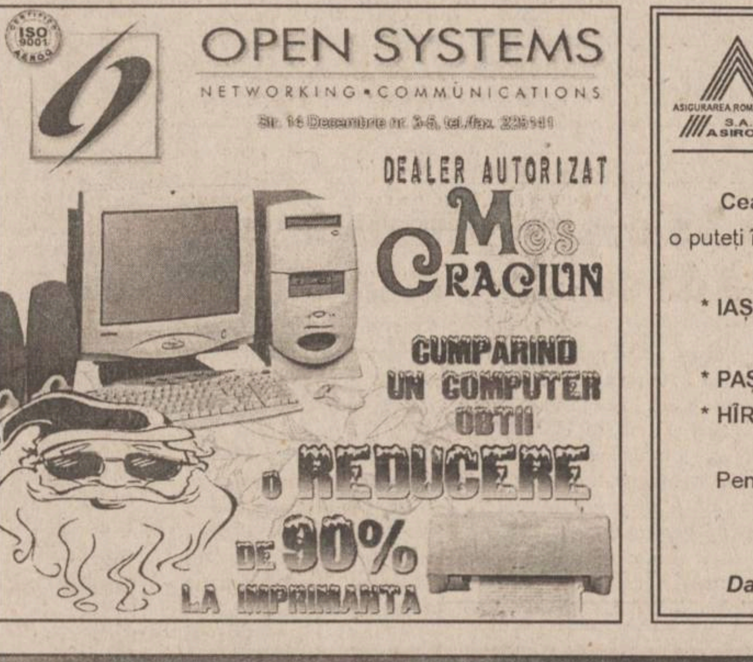

ASIROM
Lider naţional în asigurări auto

Cea mai ieftină asigurare de răspundere civilă auto o puteţi încheia la **sediile ASIROM** din:

* **IAŞI** - B-dul Ştefan cel Mare şi Sfînt, bl. B2-C3, parter, telefon - **114758, 215431, 112766**
* **PAŞCANI** - Str. Nicolae Iorga, bl. V8 - tel.: **767053**
* **HÎRLĂU** - Str. Ştefan ce Mare nr. 104 - tel.: **720516**

Pentru plata anticipată şi integrală beneficiaţi de **10% + 8% reducere**

Dacă achitaţi prima reducere este de 8%.

Primul scandal al noii puteri din Casa Pătrată

Continuare din pagina 1A

Amîndoi resping însă orice conotație politică a întregii afaceri. *„Nu cunosc nimic referitor la vreo intervenție a domnului Popescu. În nici un caz însă nu poate fi vorba de ceva politic. Oricum, chiar dacă licitația va fi reluată, firma mea nu va mai participa. Noi am făcut o propunere, iar aceasta a fost respinsă. Pentru mine, capitolul CJ este închis“*, a declarat Roșu.

Mihai Popescu explică refuzul său de a semna contractul cu Giros prin neînțelegerile care ar fi existat în cadrul comisiei de licitație. *„Comisia nu a fost unitară în opinii. Au fost unele lucruri care nu s-au corelat în ce privește prețurile oferite. Am preferat să solicităm luarea unei decizii de către președintele CJ, Lucian Flaișer. Nu are nici un sens să se facă interpretări politice pe această temă“*, a spus Popescu.

Flaișer nu se grăbește însă să semneze contractul cu Giros. Deși comisia de licitație a desemnat un cîștigător, iar licitația s-a încheiat de o săptămînă, Flaișer amînă luarea unei decizii finale.

„Am avut unele obiecții față de unele dintre clauzele contractului cu Giros. Obiecțiile au fost prezentate reprezentaților firmei, membrilor comisiei de licitație și compartimentului juridic. Dacă Giros va fi de acord cu observațiile mele, vom semna contractul chiar mîine - azi, n.r. *Dacă nu, vom discuta cu următoarea clasată, oricare ar fi ea“*, a precizat Flaișer.

Președintele CJ a exclus posibilitatea reluării licitației. Dacă Giros va pierde contractul cu CJ, a doua clasată ar putea fi desemnată cîștigătoare. Aceasta nu ar fi însă firma ApR-istului Ovidiu Roșu, ci Unixer Service.

Țiganii din Iași l-au ovaționat pe Adrian copilul minune

Continuare din pagina 1A

Spectacolul a început. Sala a reacționat destul de plat la scălîmbăielile formațiilor din program. Toți așteptau momentul culminant: apariția lui Adrian copilul minune, cel mai talentat dintre țigani.

Are un metru înălțime, bani mulți și femei frumoase

În acest timp, într-o sală de conferințe de la Casa Sindicatelor, Adrian copilul minune și muzicanții lui mîncau vîrtos sandvișuri de la „Mc Donald's“. În capul mesei, ca un ginerică la nuntă, stătea starul, care abia-abia se zărea de după masa lungă de lemn masiv. Oricum, îți atrăgea atenția prin faptul că era cam cu un cap mai mic decît ceilalți și era complet îmbrăcat în negru. Ceilalți muzicanți erau

Toți ochii ațintiți la copilu' minune

mai colorați. I-am solicitat să participe la o scurtă discuție. Cu un aer plin de ifose, copilul minune - care, apropo, are 26 de ani - a spus că este mult prea obosit să discute, așa că, l-a delegat pe șeful orchestrei să discute cu ziariștii. Acesta s-a ridicat ca la comandă și a înaintat spre noi, avînd întipărită pe față expresia *„toți sîntem niște vedete; ce ne deranjați?“*. Nu ne-a impresionat atitudinea, așa că am insistat ca Adrian copilul minune să se deplaseze de la masă și să ne spună vreo două vorbe. Pînă la urmă, vedeta mofturoasă a acceptat și imediat a început să-și spună poezia: *„De la vîrsta de 6 ani, bunicii mei au descoperit că am acest har* (care har, băiete? - gîndeam noi) *și mi-au zis Adrian copilul minune. Le sînt foarte recunoscător că mi-au cumpărat acordeon și m-au dat mai departe, ca să învăț“. „Dar nu credeți că nu prea vă ia lumea în serios cu o astfel de poreclă? Ați păstrat-o ca un omagiu adus bunicilor?“*, am întrebat eu. În loc de răspuns, copilul minune a cam început să se bîlbîie. Brusc, am realizat că nu cunoștea sensul cuvîntului „omagiu“ și am reformulat întrebarea. *„Mi-a plăcut porecla și mă face să mă simt tînăr“*, a spus Adrian copilul minune. A adăugat repede, fără să-l întrebăm, că „hobby-ul“ lui sînt mașinile și că și le schimbă foarte des. *„De asta nu pot eu să strîng bani, că-i cheltui pe mașini“*, a precizat copilul minune, care a început să se laude cu averea și cuceririle sale. După care ne-a spus, cu un aer foarte satisfăcut, că și-a luat ultimul tip de Mercedes. *„Dar dumneavoastră ce înălțime aveți?“*, am întrebat „din scurt“, curioasă să aflu dacă are mai mult de un metru în înălțime. *„Nu știu, că nu m-am măsurat din 1980, de la școală* (adică de cînd avea 10 ani- n.r.). *Nu mi-a trebuit la nimic să mă măsor“*, ne-a spus sigur pe el, Adrian copilul minune, care a adăugat cu reală mîndrie că are o prietenă fotomodel, de 1,72 înălțime. *„Și nu sînteți complexat din cauza înălțimii?“*, am continuat cu întrebările incomode. *„A nu, nu am timp de cîte*

Întrega sală a stat ca pe ghimpi pînă a apărut pe scenă „minunea“

femei am“, a răspuns el. Conversația ne-a fost întreruptă de un domn care i-a înmînat copilului minune niște chei de la camerele în care urmau să doarmă după concert. *„Dar fetițe aveți?“*, îl întreabă vedeta pe proprietarul camerelor. *„Nu“*, zice acesta, *„dar de aici și pînă la gară trece bulevardul fierbinte. Vă luați de acolo“. „Nu vreau traseiste“*, a ripostat vedeta. Imediat după intervenție, vedeta de un metru și care se exprima cam agramat a plecat spre scenă, neuitînd să ne sărute mîinile cu un aer de fante de cartier.

Spectatorii l-au aplaudat în picioare

Adrian copilul minune a fost întîmpinat cu urale de public, de parcă ar fi fost Bill Clinton, în vizită la Iași. A cîntat vreo cîteva melodii țigănești, care au sculat publicul în picioare. Lîngă mine se bîțîia o tînără cocoțată pe niște cizme și-i îngîna melodiile - care, între noi fie vorba, aveau niște versuri de tot rîsul. Mă așteptam din moment în moment să o aud strigînd *„Minunatuleeeee“*. Lîngă ea, un țigan pe care mi se părea că l-am văzut cerșind pe la Mitropolie, dădea din șolduri ca o cadînă. Poporul se bîțîia pe scaune și bătea bucuros din palme. Din cînd în cînd, vedeta își întrerupea dansul și trilurile, se apropia de marginea scenei, lua biletele cu dedicații de la spectatorii cu dare de mînă și citea la microfon mesajele. Exact ca la nuntă. La sfîrșitul fiecărei „bucăți“, publicul se ridica emoționat în picioare. Într-un astfel de moment, tînăra de lîngă mine a început să strige înflăcărată *„Minune! Minune!“* de parcă ar fi asistat la vreun miracol. După finișul spectacolului, s-a petrecut același lucru ca la început: lumea pestriță s-a îmbulzit către ușă. S-au auzit cîteva petarde pocnind și cîteva înjurături - admirative spuse din toată inima. Țiganii cu bani au plecat cu mașinile luxoase, și cam asta a fost. **(Alina TIȚEI)**

ORAȘUL PE O COLOANĂ

Nici o problemă pe șosele după prima ninsoare

Prima ninsoare nu a pus probleme circulației în județ. Deși utilajele de deszăpezire au fost trimise pe teren încă de dimineață, ele nu au avut mare lucru de făcut. Vicepreședintele CJ, *Mihai Popescu*, consideră chiar că utilajele au fost scoase degeaba în stradă. *„Circulația în tot județul se desfășoară normal, exceptînd unele mici incidente cauzate de viteza excesivă sau de neatenția șoferilor. Comandamentul de iarnă este pregătit pentru eventualele intervenții. Cred totuși că nu era nevoie să se iasă încă pe teren cu mașinile“*, a declarat Popescu. Principala problemă cu care s-au confruntat șoferii a fost carosabilul umed. Ieri dimineață, în mai puțin de o oră, pe bulevardul Independenței au avut loc trei accidente. Din fericire nici unul din ele nu a avut urmări grave. (A.Z.)

Șofer de TIR mort la datorie

Un șofer de TIR din București a fost găsit mort în fața porții unui en-gros din Nicolina. *Gheorghe Sima* (48 ani), angajat la firmei „Sogety“ din București, a fost descoperit ieri-dimineață de angajații firmei „Standard Consulting“ fără suflare în cabina TIR-ului. Gheorghe Sima a ajuns la Iași acum două zile și a preferat să doarmă în cursul nopții în cabina mașinii. Lucrătorii firmei „Standard Consulting“ au încercat în zadar să-l trezească pentru a începe încărcarea cu marfă a camionului. După cîteva minute și-au dat seama că a decedat și au chemat Poliția. Șoferul a fost transportat la morga Spitalului „Sf. Spiridon“ pentru a se stabili cauza morții. Din cercetările întreprinse de polițiști nu au rezultat urme de violență. Familia lui Gheorghe Sima a fost chemată la Poliție pentru a da relații despre eventualele boli cronice suferite de acesta.
(F. DUMITRAȘCU)

RATC reduce prețul abonamentului pentru elevi

Directorul RATC, *Petru Gîrlea*, le-a pregătit elevilor ieșeni un nou model de abonament, cu 35.000 lei mai ieftin decît în prezent. În luna ianuarie, promoțional, RATC va pune în vînzare pentru elevi abonamente, valabile pe o linie, în valoare de 99.000 lei. Elevii își vor putea cumpăra legitimațiile de călătorie de la tonetele regiei numai între 1 și 15 ale acestei luni. *„De la 1 ianuarie, prețul unui abonament lunar pe o linie va fi de 180.000 lei. Pentru elevi prețul ar fi fost de 135.000 lei pentru că diferența de 25% este subvenționată de la bugetul local. Regia va mai face o reducere, pînă la 99.000 lei, pentru a-i atrage pe elevi să folosească serviciile noastre“*, a declarat Petru Gîrlea. Șeful RATC susține că, în ultimul timp, controlorii regiei au constatat că elevii circulă, de regulă, fără bilete. *„Dacă ideea va prinde, o vom menține pentru ca elevii să poată călători regulamentar și plătind mult mai puțin“*, a spus directorul regiei. **(R.M.)**

Decanul de la Geografie s-a deghizat în Moș Crăciun

Pentru studenții și cadrele didactice de la Facultatea de Geografie și Geologie din cadrul Universității „Al.I. Cuza“ sărbătorile au venit cu cîteva zile înainte, cu decanul *Constantin Rusu* în rolul lui Moș Crăciun. În holul Departamentului de Geografie, studenții și profesorii au organizat înainte de începerea mult așteptatei vacanțe un concert de colinde în zece limbi.

Astfel, engleza, franceza, germana, italiana, greaca, ebraica, maghiara, ucraineana, armeana și, bineînțeles, româna și-au găsit ecouri la „Cuza“: *„Pentru că sîntem Geografie și sîntem interesați de oameni și locuri, de raporturile dintre acestea, din 1990 colindăm în toate aceste limbi. Nu ne putem permite hiatusuri nici în lumea fizică, nici în lumea umană“*, spune *prof.dr Irina Ungureanu*, cea care a organizat această manifestare. Concertul de colinde în limbile comunităților a devenit o tradiție la Geografie, în fiecare an după 1990 acesta adunînd la un loc deopotrivă pe cei de la catedră și pe cei din bănci: *„Noi nu avem nici o regulă muzicală, nu sîntem un cor, dar reprezentăm o familie și ne simțim foarte bine astfel“*, spune Irina Ungureanu. Repertoriul celor de la Geografie este format din 18 piese, pentru două și patru voci: *„În 1990 fiica mea a «cules» și prelucrat aceste colinde de pe diverse casete și discuri și așa a început totul“*, mai spune Irina Ungureanu. Moș Crăciun, alias decanul Rusu, a răsplătit efortul colindătorilor cu tradiționalii colăcei, după care studenții au „recitat“ și un plugușor, «asezonat» cu Geografia și cu Universitatea „Al.I. Cuza“. **(Mirela CORLĂȚAN)**

Cadou-surpriză de Crăciun pentru romi

■ **familiile care stau cu chirie lîngă Trei Ierarhi vor fi mutate într-unul din noile cămine cumpărate de administrația locală**

Chiriașii Primăriei, care locuiesc în 13 case din centrul Iașului, vor fi mutați în cele două cămine achiziționate în cartierul Cantemir. *Mihai Giubernea*, directorul Direcției de Administrare a Fondului Imobiliar de Stat (DAFIS), a declarat că mutările se vor face după Sărbătorile de iarnă. *„Vom muta familiile nevoiașe care locuiesc în zece imobile situate în zona Trei Ierarhi, precum și familiile din cele trei imobile pe care le deținem pe strada Crișan“*, a declarat Giubernea. Modul în care vor fi atribuite camerele va fi decis de comisia de repartizare. Pentru că există multe familii numeroase care locuiesc în casele Primăriei, atribuirea camerelor de cămin se va

face în funcție de numărul de membri. La mijlocul lunii ianuarie sau începutul lunii februarie se va face mai întîi mutarea locatarilor care locuiesc acum la adresele Crișan 18 și 22. Imobilele care vor fi eliberate vor rămîne, deocamdată, o așa-zisă zonă liberă pînă li se va da o nouă destinație. **(R.M.)**

Un ieșean acuză Poliția că l-a bătut pînă a surzit

■ *subofițerii spun însă că tînărul este cel vinovat, drept pentru care i-au făcut un dosar penal pentru ultraj*

Nouă subofițeri de la Poliția Municipiului Iași au fost audiați ieri de procurorii Parchetului Militar. Trei dintre ei sînt acuzați de ieșeanul *Constantin Dodan* (34 ani) că în luna august 2000 l-ar fi bătut pe stradă și în sediul Poliției Municipiului. În plîngerea depusă la Parchetul Militar, Constantin Dodan arată că de la bătaia administrată de polițiști în luna august nu mai aude cu o ureche. Dodan a fost audiat ieri de procurorii militari. El a declarat că a fost agresat de cîțiva lucrători au Poliției Municipiului Iași pentru că nu a prezentat permisul de conducere.

Constantin Dodan a precizat însă că, în momentul în care a fost abordat de polițiști, nu se afla la volanul autoturismului și cererea lor i s-a părut nejustificată. Ieșeanul spune că din acest motiv polițiștii au început să-l lovească. Conform celor declarate procurorilor, Dodan a fost dus la sediul Poliției Municipiului, unde a fost din nou bătut de oamenii în uniformă. Polițiștii au însă o altă variantă. Ei afirmă că bărbatul nu s-a legitimat la cererea polițiștilor, iar cînd aceștia au insistat, Constantin Dodan a devenit violent în limbaj și comportament. Din acest motiv, polițiștii l-au reținut o noapte la Poliția Municipiului Iași, întocmindu-i dosar penal pentru ultraj. Ciudat este faptul că plîngerea lui Constantin Dodan vine la aproape patru luni de la incidentul în care, afirmă el, a fost bătut de polițiști. În cercetările lor, procurorii militari trebuie să elucideze acest mister. Ancheta abia a început, iar procurorii Parchetului Militar se feresc să dea detalii despre acest caz. *„Pînă la finalizarea dosarului, nu putem spune nimic despre această plîngere“*, a afirmat *Irinel Rotariu*, procurorul care este însărcinat cu acest caz.

Cert este că ieri, nouă polițiști de la Poliția Municipiului Iași au participat la o recunoaștere de grup. Surse din cadrul Parchetului Militar Iași afirmă că doi dintre polițiști au fost recunoscuți de Constantin Dodan, însă numele și gradul lor este ținuit sub tăcere. **(R. BURLACU)**

Cum va fi admiterea la UTI în 2001

Cu excepția Facultății de Automatică și Calculatoare, toate celelalte facultăți de la Universitatea Tehnică „Gheorghe Asachi“ Iași (UTI) vor da examenul de admitere în iulie 2001. „Automatica și Calculatoarele“ își va păstra sesiunea de selecție a viitorilor studenți în luna septembrie. Candidații vor fi selectați în urma unui test-grilă la disciplinele matematică și fizică/informatică (la alegere). Dintre facultățile care vor da examenul de admitere în luna iulie, patru facultăți își vor selecta studenții doar pe baza unui concurs de dosare. Este vorba despre Facultățile de Electrotehnică, TCM, SIM și Facultatea de Textile - Pielărie. Celelalte vor opta pentru un examen de tip test-grilă la disciplinele matematică și fizică. Excepție face Facultatea de Chimie, unde examenul va consta într-o probă scrisă la Chimie Organică sau Chimie Anorganică (la alegere). De asemenea, la specializarea Arhitectură din cadrul Facultății de Construcții și Arhitectură, pe lîngă testul-grilă la matematică și fizică, candidații vor mai susține și o probă de aptitudini. După cum ne-a informat conducerea UTI, metodologia admiterii nu diferă foarte mult față de anul trecut. *„Admiterea din anul universitar 2001-2002 este asemănătoare din punct de vedere metodologic celei de anul trecut. Diferă doar datele la care se vor organiza diferite examene și faptul că facultățile au optat în majoritate pentru examen de tip test-grilă“*, ne-a declarat prof.dr *Gheorghe Zet*, secretar științific al UTI. **(Dorel CODINĂ)**

Salariile de bază ale inspectorilor școlari se vor dubla

■ **devenind funcționari publici, ei vor primi 6,4 milioane lei lunar**

Inspectorii școlari din cadrul Inspectoratului Școlar Județean (ISJ) vor avea, începînd cu martie 2001, salarii de două ori mai mari. Acest lucru a fost reglementat printr-o ordonanță guvernamentală privind salarizarea fucționarilor publici. Astfel, după cum ne-a informat conducerea ISJ, dacă un inspector școlar, ca profesor, avea un salariu de bază de aproximativ 2.700.000, noua funcție care este asimilată celei de consilier va oferi inspectorilor școlari un salariu de bază de 6.400.000 lei. Această ordonanță a eliminat suspiciunile inspectorilor din cadrul ISJ care se temeau că, după ce au depus jurămîntul prin care deveneau funcționari publici, ei vor pierde toate sporurile oferite de Statutul Personalului Didactic și, în acest fel, salariul lor va fi diminuat. *„Sper că noua ordonanță a risipit temerile inspectorilor. Ei își vor pierde sporurile pe care le aveau ca profesori și anume sporul de vechime, de fidelitate, de stres, indemnizația de conducere și salariul de merit, însă vor avea un salariu de bază cu mult mai mare. De asemenea, există niște sporuri și pentru funcționarii publici, chiar și un salariu de merit, dar criteriile de acordare ale acestora se vor modifica“*, ne-a declarat *Liviu Burlec* **(foto)**, inspector general în cadrul ISJ. Singurii inspectori care vor fi afectați salarial de noua ordonanță sînt inspectorii școlari de pe învățămîntul preșcolar și primar. După cum ne-a informat conducerea ISJ, ei vor pierde puțin la salariu deoarece nu au studii superioare. Mai rămîne doar o singură problemă asupra căreia planează încă suspiciunea. În momentul de față, inspectorii nu știu exact dacă trecerea la statutul de funcționar public le va mai permite să-și păstreze catedra pe durata exercitării funcției. *„Vom solicita ministerului să lămurească această problemă. De asemenea, vom cere lămuriri și în privința orarului inspectorilor școlari. Nu știm cu siguranță dacă ei își vor putea ține orele pe care le au în timpul programului de*

opt ore zilnic, orar impus de statutul de funcționar public“, a mai spus Burlec. **(Dorel CODINĂ)**

SC ALIMENTARA SA Iași, cu sediul în Iași, str. A. Panu, nr. 40, bl. 1A, tel. 032/146051, fax: 032/213340, vinde prin negociere directă spații comerciale conform tabelului..

Nr. Crt	Spațiu Nr.	Adresa	Suprafața mp
*	1	2	3
1	108	Str. Bucium nr. 17, bl. B1	140,17
2	108.2	Str. Bucium nr. 17, bl. B1	89,00
3	108.1	Str. Bucium nr. 17, bl. B1	149,96
4	122	B-dul Nicolae Iorga, bl. T3	424,10
5	122.1	B-dul Nicolae Iorga, bl. T3	200,60
6	159	Al. Sadoveanu nr. 4	71,85
7	132.1A	Calea Gălății nr. 5-9	60,38
8	140	Piața Voievozilor	101,00
9	140.2	Piața Voievozilor	166,15
10	140.1	Piața Voievozilor	45,80
11	141.1	Str.Gării bl. L9	339,38
12	149	H. Șendrea bl. H3	86,28
13	158.2	Șos. Nicolina, bl. 1011 CUG, tr.C	191,72
14	158.3	Șos. Nicolina, bl. 1011 CUG, tr.D	193,22
15	164	Șos. Păcurari 15-17, bl. 538	170,00
16	164.1	Șos. Păcurari 15-17, bl. 538	183,19
17	182.1	Str. Sălciilor, bl. 828	49,00

Ședința de negociere se va desfășura la sediul societății zilnic la ora 11.00.
Pentru participare la negociere ofertanții vor depune la secretariatul SC ALIMENTARA SA Iași documentația de negociere.
Spațiile pot fi vizitate zilnic între orele 10.00-18.00.
Pentru informații ofertanții sînt așteptați la sediul societății sau să sune la nr. de telefon 032/146051.

AGRICOLA INTERNAȚIONAL
BACĂU ROMÂNIA
comercializează o gamă largă de produse din carne, preparate, conserve, ouă și lactate prin magazinul și depozitul din Iași str. Minervei nr. 10, tel.: 032-224.537
NOI PRODUCEM, DUMNEAVOASTRĂ ALEGETI!
Cu ocazia Sărbătorilor de iarnă, adresăm tuturor clienților și furnizorilor călduroase mulțumiri pentru colaborare, precum și urarea de a obține noi și tot mai însemnate succese în anul 2001.
CONSILIUL DE ADMINISTRAȚIE.
LA MULTI ANI !

SUPER TOMBOLA DE CRĂCIUN
MARELE PREMIU
SKODA AUTO FABIA
HALA CENTRALĂ Complex Comercial
- un televizor PHILIPS
- o combină frigorifică ZANUSSI
- un calculator Pentium III/600
- 50 cecuri a 2.000.000 lei fiecare
- o mașină de spălat ZANUSSI
Premii de 400.000.000 lei
Tombola se desfășoară în perioada 01 Noiembrie - 23 Decembrie
Tragerea la sorți va avea loc pe data de 24 Decembrie 2000
Pot participa clienții care fac cumpărături mai mari de 250.000 lei.

Revoluția văzută prin ochii copiilor

■ *„A venit tata acasă, foarte fericit, și a strigat: «E Revoluțieee!», ca și cum ar fi fost carnaval* ■ *„Pentru noi, copiii, era o distracție, o chestie nouă. Nu pricepeam nimic“, își amintește Cristiana Popescu, elevă în clasa a XII-a* ■

Am stat de vorbă despre Revolutia din Decembrie 1989 cu cinci elevi din clasa a XII-a, de la Colegiul National. ***Cristiana Popescu, Smaranda Baltă, Ruxandra Burcoveanu, Bogdan Ursu*** și ***Ciprian Grigoraș*** au împlinit 18 ani, dobîndindu-și dreptul de vot, ceea ce le dă senzatia unor persoane foarte importante: cînd i-am întîlnit, discutau în recreatie pe tema alegerilor prezidentiale din România, după primul tur de scrutin. Cînd s-a întîmplat Revolutia aveau 7 ani, abia intraseră la școală. Dictatura ceaușistă și răsturnarea ei se amestecă în amintirile lor cu păpușile chinezești pe care le primeau de la părinti de Moș Gerilă, cu basmele despre zmeii cei răi și cu imagini care le-au rămas încă vii în minte.

„Îmi amintesc că tabloul lui Ceaușescu nu mai era pe perete. Îl dăduseră jos“, spune Cristiana, de parcă ar fi avut acum din nou revelatia acelei descoperiri. Și mărturisirea ei îi antrenează pe ceilalti colegi într-o întrecere a amintirilor. ***„Eu eram la sifoane. Și, vînzătoarea ne-a spus că, vai, e revoluție, să fugim acasă, că vin elicopterele, că bombardează, să ne ascundem!“***, povestește Smaranda cu glas precipitat; (vorbele ei stîrnesc rîsul celorlalți de fată, care privesc interesati, ca și cum ar vedea un film de aventuri). ***„Și că e otrăvită apa!“***, intră în joc Ruxandra. ***„Ne-am gîndit să ne ascundem lîngă calorifer, că acolo nu pătrund gloanțele prin pereți“***, își continuă Smaranda ideea dinainte, agitîndu-se în ton cu febra evenimentelor relatate: ***„Și a venit tata și ne-a liniștit; iar după aia, știu că am avut vacanță prelungită la un moment dat“.*** Altceva, Smaranda nu își amintește despre acele zile. Ceilalti colegi de-ai săi își au și ei amintirile lor. ***„A venit tata acasă, foarte fericit și a strigat: «E Revoluțieee!», ca și cum ar fi fost carnaval. Iar eu, cu fratele meu mai mic, de cinci ani, ne întrebam: ce-o fi asta?“***, spune Cristiana. Își amintește că la televizor se spunea că a început urmărirea lui Ceaușescu, după ce a fugit de pe Comitetul Central și cînd s-a anuntat că a fost prins și... ***„Da, da, fugise Ceaușescu“***, redescoperă Ruxandra sertarul cu amintiri: pe 22 se uita pe geam, vedea cum în Piata Unirii oamenii începuseră să ardă niște cărți și i se părea că ***„oamenii păreau foarte disperați“***. Lui Bogdan, amintirile îi sînt și mai neclare: i-au rămas în minte TAB-urile și soldații care circulau pe străzi și figurile lui Iliescu și Roman, pe ecranul televizorului. Acasă la Ciprian veniseră vecinii care comentau cu ochii atintiti la televizor. ***„Pentru noi, copiii, era o distracție, o chestie nouă. Nu pricepeam nimic. Era așa de mult program la televizor și nu știam de ce. Înainte erau doar două ore pe zi“. „Da, da, înainte ne uitam numai la ruși“***, își amintește Cristiana.

Cînd s-a întîmplat Revoluția aveau 7 ani, abia intraseră la școală. Dictatura ceaușistă și răsturnarea ei se amestecă în amintirile lor cu păpușile chinezești pe care le primeau de la părinți de Moș Gerilă, cu basmele despre zmeii cei răi și cu imagini care le-au rămas încă vii în minte

Ceaușescu: dictator sau tiran?

Imaginea lui Ceaușescu este și mai neclară în mintea lor. La școală nu le-au prea vorbit profesorii de istorie despre asta, iar părinții nu le-au spus nici ei prea multe. Despre comunism și revoluție, la școală, se studiază în clasa a VIII-a și într-a XII-a. Lectia este însă condamnată întrucît face parte din materia ce trebuie cuprinsă în apropierea vacanței. ***„Atunci, la Revoluție, eu cu fratele meu mai mic, am păstrat o poză de-a lui Ceaușescu. Toată lumea le ardea, însă eu mi-am spus că peste ani, o să valoreze ceva. O am și acum“***, spune Cristiana, mîndră de izvorul ei istoric. Ruxandra mărturisește că nu știe nimic despre Ceaușescu: a fost un dictator care a impus un regim comunist - încearcă ea să dea o definitie, după un tipar întîlnit în manualul de istorie. ***„Și, în general, nu se consideră că numai el ar fi vinovat, ci persoanele din anturajul său....și comandanții Armatei“***. Agătîndu-se de subiectul pus în discutie, tinerii se lansează într-o nouă dezbatere. Cristiana: ***„În general, cred că programul comunist era bun la început“. „Eu nu cred!“***, i-o reteză Ruxandra, a cărei replică a avut efect: ***„Adică, vreau să spun, nu cred că era menit ca un program care să subjuge populația, să trăiască în sărăcie și în neștiință. Dar oamenii care l-au aplicat asta au înțeles“***, explică Cristiana. ***„Dacă e vorba de comunism, atunci, într-adevăr, e un regim extrem. Socialismul, poate a pornit altfel, adică nu ca o doctrină de pauperizare a maselor“***, se încăpățînează să sustină Ruxandra. Pierdută în desișul discutiilor, Cristiana revine la subiectul initial, Ceausescu, subiect pe care îl stăpînește ceva mai bine decît pe cel al doctrinelor politice: ***„Nu cred că Ceaușescu a fost un tiran. A fost un dictator, dar nu cred că intenția lui era să tiranizeze așa lumea. Tiran, cred că este prea mult spus“. „A fost totuși un dictator“***, echilibrează Ciprian balanta, argumentînd: și-a eliminat contracandidatii, metodic, și a eliminat orice încercare de rezistență la adresa regimului, pînă în ultima clipă.

Regula nr. 1: femeile nu aveau voie să avorteze

Despre Epoca de Aur, adolescentii de la Național au mai auzit cîte ceva de la părintii lor. Pentru fiecare caracteristică a acelor vremuri, aduc drept argument, cîte o întîmplare din copilărie sau povestită de cei mari. ***„Îți spun eu regula nr.1: femeile nu aveau voie să avorteze. Se duceau la preot să se confeseze că făceau avort și a doua zi se trezeau cu Securitatea la ușă. Mama mea mi-a spus“***, spune Cristiana pe un ton grav. Regula nr. 2 este, în opinia sa, interdictia libertătii religioase. Părinții ei erau tristi pentru că nu se puteau duce la biserică. Într-un an de Paste, tatăl ei, care era membru de partid, a fost trimis să vadă cîți tineri sînt la biserică și să-i numere. ***„Și era foarte fericit că poate participa astfel la slujbă fără să-i fie frică de nimic“.*** Pentru Bogdan, regimul dinainte înseamnă inexistenta ziarelor și revistelor și a libertătii cuvîntului. Mai sistematic, Ciprian spune grăbit, cu liniuță de la capăt: era represiv, nu exista libertatea de comunciare și libertatea de opinie era scăzută.

Cînd vorbesc despre sărăcia dinainte, elevii își amintesc de cozile la lapte, la portocale și la jucării chinezești - o marfă selectă pe atunci și cea mai scumpă - cum ar fi, de exemplu rătușele mergătoare ale Cristianei, pe care mama ei a dat o groază de bani; își amintesc că părinții lor ***„cumpărau ca disperații, cîte cinci kile de portocale odată“*** și că ***„atunci cînd s-au adus prima dată în magazin banane, habar n-aveau ce-s alea și nici că trebuiau să fie galbene, așa că le alegeau pe cele verzi“***.

Cînd toate aceste lucruri s-au sfîrșit, copiilor li s-a spus să uite ce știau înainte. Nu le-a explicat nimeni de ce a venit revolutia și nici ce înseamnă ea. ***„Eram prea mici“***, se scuză unul din ei. Venind revolutia, Ruxandra a rămas cu poezia învățată înainte de vacanță, despre Partid, pentru o serbare de ziua lui Ceaușescu, nespusă. ***„Tovarășa mi-a spus să nu mai vorbesc niciodată despre asta. N-am înțeles de ce. Eu vroiam să o recit, doar o știam pe dinafară“***, își amintește Cristiana. ***„Noi n-am mai cîntat Imnul, ca în fiecare dimineață dinainte de Revoluție“***, spune Ruxandra. ***„Și v-a spus tovarășa de ce?“ „Ne-a spus să nu-i mai spunem «tovarășa»“.***

Binele dinainte și binele de după - noțiuni abstracte

Era mai bine înainte? O întrebare al cărei răspuns a întrunit un «nu» unanim. Degeaba spun oamenii că aveai un post sigur, o casă și te descurcai; nu era mai bine, conchide Cristiana. Argumentele se țin lanț: aveai pătrățica ta și nu puteai niciodată să evoluezi, ca o mașinărie mecanică; era clar ce faci de cînd te naști și pînă mori; contează mai mult libertatea ta de a fi om decît să ai ce pune pe masă. Și, un argument imbatabil: intelectualii, care sînt progresul țării, știu ce înseamnă un regim bun. Cît privește binele de după, percepția este din nou unanimă: ***„A fost confuzie totală, haos, fiecare a urmărit doar să ajungă la putere, să se îmbogățească tot mai mult“***, spune vădit enervat, Bogdan. După părerea Ruxandrei, haosul a fost din cauză că cei care au condus după '89 au fost tot oameni vechi, altfel spus, ***„nu a fost nici o schimbare“.***

Schimbarea, la modul concret

„Mama este medic. Înainte de '89 făcea naveta, însă acum e în Iași. Este singura schimbare radicală, pentru noi, în acești 11 ani“, spune Smaranda. Tatăl lui Bogdan, care lucra înainte ca inginer la o fabrică, acum este agent la o firmă privată, cu patroni din străinătate. ***„Salariul e mai bun ca la stat, deci e mai bine“.*** La fel și părinții Smarandei. Pentru familia lui Ciprian, după 89, viata a curs la fel. Mama este tot economist la Academia Română și tatăl tot cercetător la Institutul de Chimie „Petru Poni“. Singurul beneficiu palpabil al Revoluției este că tatăl lui a reușit să plece de două ori în strănătațe. Tot cercetător, tatăl Smarandei se află de doi ani în șomaj tehnic: ***„Deci, acum e mai rău, pentru noi“***.

La capitolul sperante de viitor, fiecare a ținut să precizeze: sperăm, dar nu ne așteptăm că chiar se va întîmpla ce dorim noi. Cristiana speră să se dea drumul la vize, însă este sceptică întrucît ***„situația țării e din ce în ce mai rea“.*** Toți ceilalți doresc să aibă loc o redresare economică, însă nu cred că asta se va vedea în următorii cinci ani. ■

„Am avut atunci o bună doză de nebunie în noi“

La unsprezece ani de la căderea lui Ceaușescu, foștii membri ai Frontului Popular Român - organizație care a pregătit o mișcare menită să înfrunte regimul de represiune - nu regretă nimic din ceea ce au făcut atunci. I-am întrebat pe organizatorii revoltei din 14 decembrie 1989, de la Iași, dacă ar proceda la fel și azi, în cazul absurd în care istoria ar face cale-ntoarsă. Și i-am întrebat în ce măsură greșelile de acum unsprezece ani - dacă acestea au existat - și care au făcut ca acțiunea lor să fie numită, astăzi, o revoluție ratată, ar putea fi evitate. Și, pentru o readucere aminte, adăugăm că numele de mai jos sînt ale unor oameni care au riscat atunci totul pentru o idee. Au fost reținuți de Securitate pe 14 decembrie 1989 și viața lor s-ar fi sfîrșit acolo, probabil, dacă ziua de 22 n-ar fi existat.

Valentin Odobescu, consilier juridic BRD

„Aș lua-o de la început. Firește, am învățat din greșelile de acum unsprezece ani. Și, greșeli au existat pentru că era foarte multă credulitate între oameni, în condițiile în care Securitatea era omnipotentă și omniprezentă. Ar fi trebuit mai multă hotărîre. Centrul orașului, Piața Unirii era plin atunci de mașini ale pompierilor, autotrenuri. A fost însă o lipsă de hotărîre și multă timorare. Mi-am data seama că noi, românii, nu prea avem simțul colectivității, sîntem prea individualiști. Cînd spun asta mă refer la faptul că, atunci, pe 14 decembrie, dacă ar fi existat această hotărîre și un puternic simț al colectivității, ar fi putut fi învinsă timorarea și oamenii ar fi putut acționa, în ciuda măsurilor luate de Securitate. “

Ionel Săcăleanu, editor la Editura „Tehnopres“

„La momentul respectiv, decizia a fost cea care a fost și nu-mi pare rău pentru ceea ce am făcut. În prezent, am alte informații și realizez că nu tot ceea ce s-a întîmplat în 1989 a depins de noi. Deci, nu cred că au fost greșeli la momentul de atunci; a primat entuziasmul și dorința de schimbare. Dintr-un anumit punct de vedere, acțiunea noastră a reușit pentru că ceea ce eu îmi doream era de a-i conștientiza pe cei din jur că se poate schimba ceva și că poate fi un început și în România, ca și în celelalte state din Europa. Cu toate măsurile luate de apărătorii de atunci ai ordinii, mișcarea a schimbat ceva, a schimbat atitudinea oamenilor și a fost luată în seamă.“

Ștefan Prutianu, profesor la Universitatea „Al.I. Cuza“

„Dacă am fi din nou în aceeași situație ca și în 1989, aș proceda la fel și, firește, experiența de atunci mi-ar folosi, cu siguranță. Totuși, cred că aș fi mai pasiv acum. Privind înapoi, consider că am avut o bună doză de nebunie în mine. Acum mi-ar fi mai multă teamă. Atunci eram mai copil; mă mir și eu de eu, cel de acum unsprezece ani. Cît despre greșelile de organizare a acțiunii din 14 decembrie, din perspectiva mea, atunci am obținut ceea ce mi-am propus: adică să dăm un semnal. “

Cassian Maria Spiridon, redactor-șef „Convorbiri Literare“

„Mai mult ca sigur, aș face la fel. Și, tot la fel aș proceda, pentru că noi facem parte din societatea civilă, nu sîntem înarmați și nici alte mijloace nu am avea la dispoziție. Tot cu manifeste am ieși și acum în stradă.“

Emilian Stoica s-a decis să rupă tăcerea

■ **în 1989, împreună cu trei colegi de muncă, el a redactat mii de manifeste anticomuniste, scrise cu mîna stîngă**

În urmă cu 11 ani, ***Emilian Stoica*** era inginer la Uzina „Textila“ din Copou. Încă din octombrie 1989, împreună cu trei oameni de încredere - maistrul Fodor Petru, economistul Ion Ilașcu și inginerul Mihai Sfidineac - a redactat manifeste anticomuniste pe care le-a împrăștiat în locurile publice cele mai circulate. Totul era scris cu mîna stîngă. O lună mai tîrziu, Emilian Stoica a fost contactat de fratele său, ***Vasile Stoica,*** membru în Frontul Popular Român, pentru a colabora la organizarea mișcării din 14 decembrie de la Iași. ***„Ne-am asumat riscuri enorme, pentru noi și pentru familiile noastre“***, își amintește Emilian Stoica. Frații Stoica nu au fost deconspirați și nu au fost arestați în iarna lui 1989. Dacă timpul s-ar întoarce, Emilian Stoica ar fi dispus să o ia de la capăt, cu manifestele și, mai mult decît atît. ***„Noi, membrii Frontului Popular, am cedat , nu ne-am aruncat în balconul revoluției, cum au făcu alții“***, spune Emilian Stoica. El nu consideră că acțiunea din 14 decembrie a fost un eșec. ***„Am reușit să zdruncinăm sistemul“***, spune el. După unsprezece ani, Emilian Stoica se gîndește să rupă tăcerea. ***„Trebuie să luăm atitudine. Ce reparații morale le-au fost oferite colaboratorilor mei și studenților arestați în urma manifestațiilor anticomuniste din februarie 1987? Eu cred că toate aceste evenimente au o legătură între ele“***, afirmă Emilian Stoica.

„Aici Radio Iași, transmitem din nou pe 285 metri lungime de undă“

■ **pe 22 decembrie 1989, postul a reînceput să emită, după o absență de 14 ani**

Radio Iași a fost primul studio teritorial din țară care și-a reluat activitatea după răsturnarea lui Ceaușescu. La 12 ianuarie 1985, postul a fost închis, sub pretextul unor reduceri de personal în structura Radiodifuziunii. Cei afectati de această decizie sustin însă că motivul real al închiderii a fost dorinta de a controla mai bine mass-media, îngreunată anterior de existența posturilor disparate, de la nivel local. În timp ce străzile clocoteau de entuziasm, Radio Iași a transmis Hora Unirii, iar mesajul cuprins de acest imn nu era altul decît al timpului eroic și grandios, cu nimic mai prejos decît cel trăit cu 130 de ani mai devreme, de contemporanii lui Alexandru Ioan Cuza. ***„Aici Radio Iași, transmitem din nou pe 285 metri lungime de undă“***, a fost mesajul care a urmat imnului și care a transformat radioul ieșean într-o redută. ***„Prima instituție țintă a revoluționarilor, după Casa Pătrată, a fost Radio Iași“***, își amintește ***Ștefan Daraban,*** în prezent director adjunct al Studioului Teritorial de Radio din Iași, într-un fel memoria acestuia, avînd în vedere faptul că lucrează încă din anii '70 aici. Vestea revoluției l-a prins în Radio, unde rămăsese corespondent local, după întreruperea activității studioului, la 12 ianuarie 1985. ***„Cînd am auzit ce este în țară, am vorbit cu colegii mei de la compartimentul tehnic, care asigurau din 1985 funcționalitatea Radioului. Așa s-a hotărît atunci, de la București, ca baza tehnică să treacă în subordinea Direcției de Radioteleviziune întrucît era un obiectiv de importanță strategică. În condițiile în care, de exemplu, Ceaușescu ar fi avut de transmis un mesaj important pentru țară, studioul trebuia să fie perfect funcționabil, să își poată începe activitatea în orice condiții“***, explică Ștefan Daraban. Această măsură a lui Ceaușescu, a fost - ca o ironie a soartei - șansa revoluționarilor. La scurt timp după ieșirea oamenilor în stradă, Radioul a fost deschis. Firește, hotărîrea a fost una irațională, necugetată chiar, fără o conștientizare a riscurilor ce puteau decurge dintr-un eșec al mișcării. ***„Abia după aceea ne-am dat seama că, dacă nu reușește revoluția, vom fi puși la zid. Oamenii ne-au dat însă curaj“***, spune Ștefan Daraban. Își amintește că l-a sunat pe Grigore Ilisei, director adjunct la Radio în anii '80, și împreună cu cei de la compartimentul "Tehnic" s-au decis să vorbească pe post. Cu o mîndrie în glas, retinută, Ștefan Daraban spune că studioul ieșean a fost atunci prima voce a revoluției ieșene. La Poartă au fost instalate microfoane și difuzoare pentru că grupurile de oameni care vroiau să vorbească atunci erau așa de multe și entuziasmul era atît de copleșitor, încît dorința lor nu putea fi satisfăcută numai de microfonul dinăuntru. Permanent, pîlcuri de oameni veneau la Radio, cu drapelul în mîini, cerînd să vorbească la Radio, ca și cum mesajul lor transmis pe unde le-ar fi dobîndit o legitimitate istorică. Din păcate, nimic din toate acele mesaje nu mai există acum. Cine să se gîndească în nebunia evenimentelor să înregistreze? Cu uimire, oamenii de Radio au aflat mai tîrziu că tot ceea ce se consumase în ziua de 22 decembrie și în zilele următoare a fost înregistrat de un radioamator din Suedia. ***„Am primit un mesaj, prin care m-a anunțat că ne-a interceptat și a înregistrat ceea ce transmiseserăm noi“***, spune Ștefan Daraban. Aici, la Iași, nu există însă nici o mărturie pe bandă a evenimentelor din 22 de pe strada Lascăr Catargi, fosta Karl Marx, pe care este situat sediul Radio Iași. Au vorbit atunci pe calea undelor membrii Frontului Popular, inițiatorii mișcării ratate din 14 decembrie, Cassian Maria Spiridon, Liviu Antonesei, au vorbit actori de la Teatrul Național și foarte mulți oameni obișnuiți. ***„Fiecare grup avea un lider care vorbea în numele său. Din cauza entuziasmului a lipsit coerența, și mult mai tîrziu ne-am dat seama de asta. Pentru a asigura un curs firesc și o oarecare fluență a discursului, le-am spus oamenilor să își pregătească mesajul înainte de a intra pe post“***, își amintește Ștefan Daraban. Ca orice instituție revoluționară, studioul a fost dotat cu arme, un TAB a stat la poarta Radioului mai multe luni, un pluton de la Apărarea Civilă a păzit oamenii dinăuntru care jucau niște roluri adevărate de eroi expuși în orice moment la pericol, îmbrăcați cu „cămașa morții“, după cum scrie în cărțile de istorie. Multe din întîmplările acelor zile au fost, parcă, smulse dintr-un manual de istorie natională și mulți din pașii făcuți au copiat, conștient sau nu, etape ale evenimentelor mari. Adunările din piețe, marșurile, imnurile cîntate, mesajele către natiune, arderea cărților omagiale ale dictatorului fac parte din rețeta urmată instinctual în astfel de mișcări. Din aceeași categorie face parte și zvonistica, marele dușman invizibil al oricărei răzvrătiri. ***„Erau zvonuri că sîntem urmăriți. Aflam asta de la telefoane anonime, unde interlocutori neștiuți ne spuneau că cine iese din Radio va fi împușcat. Atunci ne-am speriat“***, spune Ștefan Daraban care, conștientizînd parcă încă o dată dorința enormă a oamenilor de a răsturna regimul, adaugă cu regret: ***„Păcat că oamenii uită atît de ușor greutățile îndurate înainte de '89. Și, marele pericol este că odată uitate, în fața lipsurilor de azi, acelea par acum mai ușor de suportat“***. ■

TALON VALORIC

Vino pana la 28 Decembrie cu acest talon la magazinele CG&GC si poti primi **1 000 000 lei*** daca te conectezi cu telefonul tau mobil.

Preturi excelente la **Mitshubishi Trium: 1 $** si **Nokia 5110: 19 $****!

Oferta CONNEX valabila pana la 31 Decembrie:
50% reducere la abonament in primele 3 luni pentru oricare dintre abonamentele CONNEX

Orice posesor al acestui talon participa la o TOMBOLA cu premii constand in telefoane de birou cu calculator incorporat.

CG&GC Soluții IT Complete Pentru Biroul Dumneavoastră

Nume.................Prenume.................
Adresa.................
Localitatea.................
Telefon.................

Iasi, str. Tudor Vladimirescu nr. 40, parter

CG&GC Soluții IT Complete Pentru Biroul Dumneavoastră

dealer autorizat CONNEX

Monitorul
Financiar

Un milion pentru fiecare hectar

■ aceasta este promisiunea pe care o face țăranilor viitorul ministru al Agriculturii, Ilie Sîrbu, pe lîngă alte subvenții și credite ■ el intenționează să desființeze sistemul de cupoane ■

Ministrul desemnat al Agriculturii, ***Ilie Sîrbu***, a declarat, ieri, că intenționează să acorde „imediat“ cîte un milion de lei pentru fiecare hectar de teren agricol „lucrat“, așa cum a promis PDSR în campania electorală. Ministrul desemnat al Agriculturii a mai declarat că va desființa, din această primăvară, sistemul cupoanelor pentru agricultori. Sîrbu a spus că Ministerul Agriculturii va înființa, prin bugetul de stat, un fond de 2500 de miliarde de lei pentru subvenționarea, cu pînă la 75%, a dobînzii la creditele destinate agriculturii. El a susținut că și achiziționarea unor semințe selecționate va fi subvenționată cu pînă la 50%. Ilie Sîrbu a afirmat că, pentru aceste subvenții, care vor fi acoperite prin bugetul de stat, vor fi necesare fonduri de circa 7500 de miliarde de lei. Sîrbu a precizat că suma de un milion de lei pentru fiecare hectar de teren agricol lucrat va fi acordată direct producătorilor și nu proprietarilor. Ilie Sîrbu a anunțat că va susține asocierea producătorilor agricoli, prin acordarea unor credite și subvenții, care ***„să facă atractive“*** asocierea liberă și nu prin ***„mijloace coercitive“***. Sîrbu a declarat, ieri, că intenționează să continue și să ***„dinamizeze“*** procesul de privatizare a fostelor IAS, să urgenteze aplicarea Legii de retrocedare a terenurilor agricole și forestiere și să sprijine înființarea unor ocoluri silvice private. Sîrbu a spus că va privatiza fostele IAS-uri prin licitație - ***„la lumina zilei și cu presa de față“*** - și nu prin negociere directă, așa cum s-a procedat pînă acum. ■

Într-un an, doar 38 de străini au venit să cumpere societăți românești

■ ieri a fost aprobat programul de restructurare al Antibiotice

Fondul Proprietății de Stat (FPS) a obținut, în primele 11 luni ale anului, 3.050 de miliarde de lei, 900 de milioane de dolari și 4,7 milioane de mărci germane din vînzarea acțiunilor societăților aflate în portofoliu, a declarat, ieri, președintele Consiliului de Administrație al FPS, ***Radu Sîrbu.*** FPS a privatizat, în intervalul ianuarie - noiembrie 2000, 1.287 de societăți, din care 21 sunt întreprinderi mari, iar 401 sunt societăți la care Fondul deținea pachete reziduale de acțiuni. Din totalul contractelor semnate, doar 38 au fost încheiate cu investitori străini, ***„foarte puțin pentru România“***, după cum a apreciat Radu Sîrbu. Referitor la acordul PSAL, președintele FPS a spus că acesta ***„a fost singurul finalizat din acordurile semnate cu Banca Mondială, îndeplinindu-se toate condițiile și eliberîndu-se toate transele“***. Astfel, din cele 63 de societăți incluse în acordul PSAL, au fost elaborate strategiile de privatizare pentru 57 din acestea. Consiliul de Administrație al FPS a aprobat, în ședința de marți nota de privatizare a societății Urbis Armături Sanitare din București, organizarea de licitații pentru vînzarea unor active ale societății Clujana, precum și programul de restructurare a întreprinderii Antibiotice Iași, inclusă în programul RICOP. ■

Ce prime și cadouri de Crăciun se mai dau pe la firmele ieșene

Sărbătorile sînt un prilej de bucurie pentru fiecare dintre noi. Bucuria este și mai mare dacă cei care sînt salariați primesc cadouri sau stimulente financiare la serviciu.

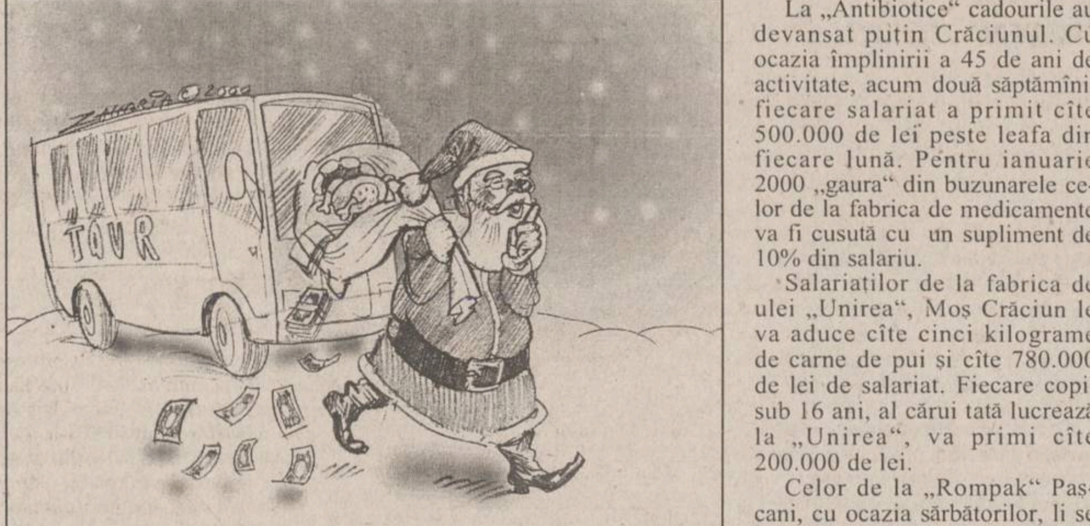

Ca în fiecare an, angajații Companiei „Coca Cola“ Iași vor primi ca primă de Crăciun jumătate din ultimul salariu brut. ***„Alături de acest stimulent, toți salariații noștri, împreună cu familiile, au sărbătorit sîmbăta trecută Crăciunul la Iulius Mall“***, ne-a spus Luminița Sandu, directorul financiar al companiei.

O surpriză plăcută vor avea angajații firmei de turism „Totem“ care vor sărbători trecerea într-un nou mileniu la Rarău. ***„Între 29 decembrie și 2 ianuarie, toți angajații, aproape 20 de persoane, împreună cu membrii familiei, se vor afla la Rarău. Transportul, cazarea, masa și petrecerea de revelion sînt asigurate de firma noastră. Vom plăti în jur de 7 și 9 milioane de lei pentru fiecare angajat“***, ne-a declarat ***Adrian Podoleanu***, directorul firmei „Totem“.

La „Antibiotice“ cadourile au devansat puțin Crăciunul. Cu ocazia împlinirii a 45 de ani de activitate, acum două săptămîni, fiecare salariat a primit cîte 500.000 de lei peste leafa din fiecare lună. Pentru ianuarie 2000 „gaura“ din buzunarele celor de la fabrica de medicamente va fi cusută cu un supliment de 10% din salariu.

Salariaților de la fabrica de ulei „Unirea“, Moș Crăciun le va aduce cîte cinci kilograme de carne de pui și cîte 780.000 de lei de salariat. Fiecare copil sub 16 ani, al cărui tată lucrează la „Unirea“, va primi cîte 200.000 de lei.

Celor de la „Rompak“ Pașcani, cu ocazia sărbătorilor, li se va oferi un „cadou“ de 150.000 de lei. Pe lîngă banii strînși la colindat odraslele salariaților „Melcret“ vor putea conta pe cîte un milion de lei brut. **(Ana PRODAN, C. PAVEL)**

Strategia de privatizare a BCR a ajuns la Guvern

FPS a remis Guvernului propunerea privind strategia de privatizare a Băncii Comerciale Române, urmînd ca Executivul să se pronunțe asupra acesteia, a declarat, ieri, într-o conferință de presă, președintele FPS, ***Radu Sîrbu.*** Consultanții privatizării BCR, ***Merrill Lynch*** și ***Lazard Freres,*** au finalizat raportul de evaluarea băncii după fuziunea cu Bancorex, propunerea înaintată Guvernului fiind în conformitate cu raportul menționat. Premierul ***Mugur Isărescu*** declara recent că primul lucru care trebuie hotărît în cazul BCR este maniera de privatizare a băncii, prin ofertă publică sau cu un investitor strategic. ■

Centrul privatizării rămîne la Iași

Centrul privatizării în Moldova va rămîne în continuare la Iași. ***„În Consiliul de Administrație de la FPS București s-a decis că centrul regionalei FPS pentru Moldova va fi în continuare la Iași. E un lucru extraordinar. Indiferent de modificările de Guvern care vor avea loc sau de conducere , nu se va mai putea face schimbarea centrului, la Bacău, de exemplu, fără a explica care este motivația“***, a declarat ***Ioana Dornescu,*** directorul sucursalei Iași a FPS. Prin Hotărîrea de Guvern apărută recent, FPS se va reorganiza în opt regiuni (suprapuse peste cele opt regiuni de dezvoltare). La Iași vor fi făcute în continuare privatizările pentru județele Neamț, Bacău, Vaslui, Suceava, Botoșani și Iași. Prin restructurarea FPS, 264 de angajați din filialele din întreaga țară vor fi disponibilizați (cu salarii compensatorii, în funcție de vechimea angajaților). De la Iași vor pleca șase salariați. În structura viitoare, FPS va fi organizat pe trei direcții: de restructurare, de post-privatizare și departamentul care se va ocupa de întocmirea notelor de privatizare. **(Alina CORDUNEANU)**

În 2000, FPS Iași a vîndut datorii de 268 de miliarde lei

În ultimii trei ani de zile, FPS a privatizat mai mult datorii decît active ale societăților. Astfel, în 1998, FPS a încasat pe acțiunile vîndute 7,5 miliarde de lei (41 de contracte încheiate). Datoriile societăților vîndute (în total) au fost, pentru acest an, de peste două miliarde de lei. În 1999, la cei 64 de miliarde de lei plătiți de diverși investitori pentru acțiunile cumpărate de la stat (48 de contracte), s-au mai adăugat încă 147 de miliarde de lei datorii (o sumă de mai bine de două ori mai mare decît cea pe care a obținut-o bugetul de stat). Cea mai drastică situație a fost în 2000, cînd valoarea datoriilor societăților privatizate (268 miliarde de lei) a fost de trei ori mai mare decît suma plătită pentru acțiunile vîndute de FPS (36 de contracte încheiate). „Am ajuns, ca în ultima vreme, să privatizăm datorii și nu societăți. Cred că legea privatizării ar trebui revizuită. Se pune întrebarea ce vrem să obținem din privatizare: bani la buget cît mai mulți sau vinderea pe bani mai puțini, însă cu siguranța continuării activității economice“, a declarat Ioana Dornescu, directorul Direcției Teritoriale Iași a FPS.

Pînă la această dată, în Iași a fost privatizat aproximativ 55% din capitalul social al societăților aflate în protofoliu. ***„Au fost aproape 2.000 de miliarde de lei de privatizat în 1992. Pînă acum, s-a trecut în proprietate privată un capital social de circa 1.300 de miliarde“***, a spus directorul Direcției Teritoriale Iași a FPS. În 1992, datorită lipsei capitalului străin, cît și a celui atutohton, s-au făcut privatizări doar prin metoda MEBO. Aceasta a fost o metodă destul de reușită pentru România, în ceea ce privește păstrarea societății și a angajaților, însă nu a dat foarte multe rezultate economice, salariații neavînd prea multă forță financiară. În 1993, ceea ce s-a privatizat a fost, de fap, o mulțime de spații comerciale. În această perioadă s-au privatizat întreprinderi mici, din domeniul alimentar (de producție, însă cu un ciclu de fabricație foarte scurt) și din comerț (fabrici de pîine, bere, Alfincool). Următorul an a marcat începutul timid al privatizării în turism. Au fost vîndute pachete de acțiuni de la societăți mici de turism, marile hoteluri ale Iașului rămînînd încă proprietate de stat. După o evoluție lentă în 1995, anul 1996 a fost „anul cuponiadei“. Prin programul de privatizare în masă, fiecare român a primit un certificat de acționar, pe care l-a subscris, la alegere, la una dintre societățile românești. ***„S-a produs atunci o mare modificare a structurii acționariatului. Pentru ca acest program să aibă efect, atunci ar fi trebuit să apară legea micului acționar, care să le protejeze interesele. Mulți și-au vîndut cupoanele pentru a mai cîștiga niște bani“***, a explicat ***Ioana Dornescu*** **(foto)**. An de început al unui nou guvern, 1997 a debutat, cum va fi și cazul anului 2001, cu o frînă a privatizării. Deblocîndu-se procesul, s-a mers mai mult pe divizări ale societăților mai mari. S-au privatizat atunci unități din comerț, din industrie ușoară, industria zahărului, mobilă. Anul 1998 a marcat o nouă cotitură în evo-

luția privatizării. În această perioadă, procesul de vînzare a patrimoniului de stat a fost transferat filialelor teritoriale. Principalele privatizări în Iași au fost tot în domeniul micilor societăți divizate din unități de comerț sau alimentație publică, mici unități de turism. În 1999 au început, timid, să fie vîndute și firme de producție. ***„Ponderea acestora nu a fost prea mare în totalul privatizărilor. Din 48 de societăți vîndute, doar 5 erau de producție“***, spunea directorul FPS Iași. În 2000, privatizarea fabricilor mari, cu activitate de producție, a fost mai intensificată. Acum au mai rămas, pentru anul care vine, multe unități de producție și mai ales regiile autonome. ***„Nu cred că în cazul firmelor de producție este utilă privatizarea prin licitație cu strigare, ca în cazul unor magazine. Aici ar trebui făcută privatizarea pe baza unui plan de afaceri, iar cumpărătorii trebuie să prezinte garanții“***, spunea șeful FPS Iași. La privatizările „reușite“ ale anului 2000 pot fi trecute Tomiris, Asam, Integrata și Scudas, iar la „nereușite“ se numără, la această dată, Construcții Hidrotehnice, Nectarul Pașcani, Autotransport. **(Alina CORDUNEANU)**

AGENDA BANCARĂ

Aveți parteneri de afaceri la New York? Vreți să vizitați Parisul? Prietenii v-au invitat la Sidney?

Nu vă mai faceți griji cu formalitățile legate de schimbul valutar. Aveți acum cardul de debit **Maestro MONDO** emis de Banca Translivania. **Maestro MONDO** se alimentează cu lei în România și poate fi folosit atît în țară, cît și în străinătate la orice bancomat pentru obținerea de numerar în monedă locală. Cu **Maestro MONDO** puteți achita direct la orice magazin și punct de vînzare unde este afișată sigla Maestro.

BANCA TRANSILVANIA
Afacerile cresc la noi

Cardul **Maestro MONDO** face schimbul pentru dumneavoastră !

BRD
BANCA ROMÂNĂ PENTRU DEZVOLTARE
GROUPE SOCIETE GENERALE

Vă oferă serviciul *WESTERN UNION* - cel mai rapid mod de a trimite și a primi bani din toată lumea, în doar cîteva minute.

În fiecare an miliane de oameni din întreaga lume se bazează pe serviciile *WESTERN UNION*, fie că sînt:

- **emigranți la muncă care trimit bani acasă pentru a-și întreține familiile**
- **turiști aflați în străinătate și care se confruntă cu o situație de criză și au nevoie urgentă de bani**
- **oameni de afaceri care solicită rapid un transfer de fonduri.**

De ce nu a-ți fi și dumneavoastră beneficiarul serviciului **WESTERN UNION**?

Simplu, rapid și sigur!

WESTERN UNION | TRANSFER DE BANI

RTV EUROPA NOVA IAȘI
TV EUROPA NOVA
canal 54

De joi pînă sîmbătă, între orele 17⁰⁰ și 18⁰⁰

NOVA ANTISTRES
o emisiune magazin interactivă, plină de surprize

Din cuprins:

- D'ale astrelor
- Cuiul lui Pepelea
- Telefonul cu bucluc
- Amintirile Ieșilor
- Camera de gardă
- Pe fază!

Producător: Elena Pavel

Banca Comercială RoBank S.A.

mulțumește partenerilor săi de afaceri pentru sprijinul acordat de-a lungul întregului an 2000.

Ne pregătim să pășim împreună pragul unui mileniu pe care îl dorim fericit și prosper.

Sărbători fericite și LA MULȚI ANI!

Monitorul Editoriale

NAȚIONAL

Pușculița „independentă“

Pentru partidele politice, orice bancă este interesantă. Mai ales Banca Națională

Zilele acestea, PDSR mai face o alianță. Nu una politică, ci una financiară. Nu una de conjunctură, cît mai ales una strategică. Este vorba de plasarea lui Florin Georgescu, omul dedicat trup și suflet PDSR, în fruntea Băncii Naționale a României. Spre amuzamentul tuturor, însă, pretextul invocat de premierul Adrian Năstase pentru schimbarea guvernatorului BNR este tocmai asigurarea independenței politice a băncii. În această manevră, care trădează o veche obsesie a PDSR, aceea de a avea sub control BNR, se adaugă și neîncrederea manifestată față de neînregimentații politic.

Isărescu nu a fost niciodată omul care să spună Guvernului că nu este de acord cu promovarea unor măsuri politice și financiare. Indiferent de culoarea politică a Guvernului, Isărescu a manevrat în funcție de spațiul de libertate pe care l-a avut. Nu și-a permis să facă observații, pentru că a înțeles jocul puterii. Și l-a acceptat. Este la fel de dator PDSR-ului, care l-a sprijinit pentru funcția de Guvernator, precum este și PNȚCD-ului, care l-a menținut și propus pentru funcția de prim-ministru. Este greu de suspectat că ar fi omul unui partid. De aceea, acuzația că ar reprezenta interesele PNȚCD sau ale altui partid politic este puerilă.

Schimbarea lui Isărescu, prin artificii legislative, este decisă într-un moment în care România are nevoie de recîștigarea încrederii organismelor financiare internaționale. Isărescu este perceput ca un specialist de reprezentanții acestor organisme, iar experința sa poate fi oricînd un atu în negocieri. Ex-premierul mai are și cîteva realizări notabile: trecerea cu succes peste vîrfurile de plată ale datoriei externe din 1999, o rezervă valutară a BNR la cel mai mare nivel de după 1989, ceea ce înseamnă poziții de negociere mult mai avantajoase cu organismele financiare.

Cine este Florin Georgescu? Fostul ministru de Finanțe al Guvernului Văcăroiu, partizanul înfocat al sistemului de compensări încrucișate, deci al unor mecanisme inflaționiste și fals reformiste, are o imagine externă cît se poate de nefavorabilă. Inflația, în perioada 1992 -1996, ajungea la cifre record, de ordinul sutelor de procente. La cererea sa, emiterea de monedă s-a făcut fără acoperire, numai pentru a ajusta din condei compensările la salarii și pensii. În plus, pe timpul mandatului său, Georgescu s-a evidențiat prin neprofesionalismul cu care îi trata pe investitorii străini. Cei care ajungeau pe la palatul Victoria erau văzuți ca niște schimbători de valută. A rămas celebră formula „băi nenică“ ce i-a determinat pe funcționarii FMI să înghețe orice relații cu Bucureștiul.

Dar suspiciunile cele mai semnificative apar cînd observăm relațiile pe care candidatul la funcția de guvernator le are cu unii dintre oamenii de afaceri de ale căror nume se leagă scandaluri financiare.

Apropierea PDSR de BNR sperie. Orice este legat de un partid este susceptibil de politizare și de influențare politică. Presupusa independență a BNR va fi ca independența unei pușculițe pe care o lași în pace pe timpul anului ca să o spargi de sărbători. Avînd exemplul Bancorex în față și cunoscînd modul în care PDSR s-a folosit de influența sa politică pentru a-și mulțumi clientela, ne putem întreba ce se va întîmpla cu BNR. Aceasta nu este o bancă comercială, nu acordă credite, în schimb, este o piesă esențială în promovarea oricăror politici guvernamentale. Cine o controlează are sistemul nervos al României în palmă. BNR supraveghează sistemul bancar, reglementează funcționarea băncilor populare, deci sînt suficiente argumente care să explice interesul PDSR.

Pe de altă parte, PDSR este conștient că, în absența unei credibilități financiare internaționale și a unor credite scumpe pentru România, finanțarea unui deficit mare, de peste 3,5% din PIB, va fi o problemă. Semnalele dinspre PDSR sînt că se va recurge la finanțarea deficitului bugetar din rezerva valutară a BNR. Este și interesul pe termen scurt al partidului de guvernămînt. Însă acest fapt ar putea intra, pe termen lung, în contradicție cu criteriile de negociere în dosarul UE, care stabilesc anumite plafoane ale rezervelor valutare pentru țările candidate. Un risc greu de trecut cu vederea.

Mihai CHIPER

ULTIMA TUȘĂ

Șolticul domn Amedeu...

Val GHEORGHIU

Parlamentul s-a umplut iar de figurile patibulare ale anilor nouăzeci, fiind, de altminteri, copie a lumii în care ne mișcăm, masa de manevră care, prin număr, a decis recenta derivă a țării. Una dintre cele mai nenorocite. Și mai de neimaginat, în 1996. Cei care acum burdușesc cele două camere sînt rudele în linie dreaptă ale fedesenoilor care tropăiau în ilustra sală ori de cîte ori cîte un brav „romantic“, ce făcuse grea pușcărie comunistă, încerca să explice tropăitorilor cam cum vine chestiunea cu democrația. Ce spectacol vivant isca apariția, la tribună, a unui Dan Amedeu Lăzărescu, liberalul tobă de carte, dar și cu doza necesară de umor foarte serios jucat, cînd acesta - mai în glumă, mai în serios - se făcea avocatul diavolului din sală, flatîndu-i pe tropăitori în ideea că, numai și prin prezenta lor numeroasă acolo, însemnau un început de demo-crație, cu care eventual se putea pleca la drum. Cît simțeau aceștia briciul ironiei rămîne enigmă, fapt e că erau momente cînd sala hohotea, ignară, la recitativul neologistic al eruditului, parșiv jucat în arena circului de clovnul de ștofă nobilă. Cine să-i mai facă acum să rîdă pe sanculoții buluciți în Parlament ca-n talcioc? Cine? Nuntașii Dolănescu și Loghin? Dar și „majoritarii“ ăștia s-au mai cizelat între timp. Nu mai ține. Or să-l pomenească ei mult și bine pe șolticul domn Amedeu...

Orchestra își face acordajul, sala - în rumoare - e plină. E un program de zile mari: Chopin, cu o japoneză la pian. Intru și, pe pasajul din mijloc, vine spre mine colegul O. Patetic și exaltat, comme d' habitude. Te felicit!... începe el sonor, ca să fie auzit. (M-aș mira să mă felicite, în public, pentru vreo expozitie, pentru vreo proză, ceva.) Te felicit!... repetă teatral... pentru mormîntul de la Eternitatea... e foarte frumos. Mulțumesc, zic eu cu modestie și ne strîngem mîna. În care timp, trecînd șontîc pe lîngă noi, fostul mare chirurg, melomanul octogenar, se-apropie o clipă și-l bate pe umăr pe amic: Am onoarea, dom' colonel! Baaang. Ce neașteptată compensație.

Foaierul teatrului. Pauză. De vorbă, lejer și amuzant, cu Academicianul și cu Actorul. Apare brusc din stînga Generalul. Cel ce făcuse, cîteva zile la rînd, valuri, prin demisia din fruntea armatei. Cînd șalupa începuse să ia serios apă. Și cînd era tocmai bine de sărit în altă șalupă. Moment realmente teatral: amicii, înecîndu-se în emoție, îl îmbrățișează pe eroul zilei și tot declamă aferați: Ce caracter! Ce caracter! Mă desprind neutru. Întrebîndu-mă naiv cum dracu' trădarea are, și ea, nevoie de caracter.

O știre la BBC, care, dacă n-ar fi, în realitatea ei, lugubră, ar suna mai degrabă absurd-comic. Ferească dumnezeu de-așa absurd și de-așa comic! Pentru ce credeți că e schingiuită și omorîtă în închisoare o chinezoaică? Pentru practicarea („subversivă“) a „respirației adînci“. Punct.

Apropo de schingiuiri. Parcurg în „R. l.“ un eseu extrem de savant. Nu credeam că tortura, cu nelimitatul ei ambitus, se poate oferi, ca subiect, pentru speculații atît de docte. Lucrul se întîmplă ca atare în „Limbajele durerii“, două pagini de revistă în care este acoperită (exhaustiv, bănuiesc) întinderea temei. După excursul teoretic, se trece, cu aplomb, la chestiune și ne sînt etalate, pe o elegantă masă de disecție, urletele, țipetele, scîncetele (victimei), înjurăturile, blestemele, răcnetele (torționarului). Nu lipsesc nici intermezzo-urile delicate în care supliciatorul se laudă că poate să-și facă victima să cînte ca o privighetoare, să croncăne ca un corb, să urle ca un cîine. Sînt pomenite „sufocarea cu un dop“, tatuajele ad-hoc, capetele rase pe loc, fierul roșu, acestea din urmă aducînd trupul supliciatului la condiția de „hartă sau parcardă“. Dînd telefon, la terminarea durei lecturi, aflu că autoarea neînduratorului

eseu, Ruxandra Cesereanu, e o ființă de o neverosimilă gingășie...

Contaminat de apetit doct-speculativ, simt, la rîndu-mi, nevoia recurgerii la... eseu. Dacă tot e vorba de relația călău-victimă, să revăd, la Muzeul de Artă de la Palat, marea pînză a lui Caravaggio „Cezar primind capul lui Pompei“ (deși de-o viață o am imprimată fidel pe retină). Deci, la Muzeu! Dar, stupoare! Eticheta arată că lucrarea aparține acum lui... Rubens. Cum e posibil? Cum să modifici brusc această tradițională paternitate fără să ții cont de două stiluri atît de diferite: la Caravaggio (1573-1610), din familia tenebrosi-ilor, „eclerajul e lateral, aspru și direct, în contrast cu zone de umbră neagră“ (André Chastel), pe cînd Rubens (1577-1640) „transformă carnea de aur în lapte înfierbîntat de sînge“ (Pierre du Colombier). Cine și-o fi asumat această stupefiantă substituire?! Dar, mă rog... să observ ce mi-am propus pentru azi: transfigurarea genială a unei crime. Într-o diagonală elocventă - trei capete teribil de asemănătoare prin tenta lor cianotică: cel tăiat, al lui Pompei, pe tipsia de alamă, cel al călăului, și masca decorativă de pe mobila apropiată. Capul lui Cezar, crudul autor moral, e radioscarnal. Brațele celor doi complici ai crimei, albe, se înroșesc progresiv spre palme. Totul în opulența brocarturilor în cute brune. Fastul crimei.

Dar ce-i cu pasa asta neagră? Viața-i doar parlament, cimitir, trădare, crimă? Întorc vioi spatele pînzei lui Caravaggio (?), Rubens (?) și mă aflu dintrodată în fața celei a lui Felix Ziem (1821-1911) „Peisaj venețian“. Cîtă splendoare! Grandioasele clădiri din San Marco, în lumină vesperală, de candelă, îmbrățișate seniorial de cerul și apa Lagunei. Sînt doar cîteva luni de cînd, în același repetat crepuscul, mă descălțam și mă întindeam, exaltat, pe lespedea stenic-primordială a Pieței. ■

SEMNAL

Trecutul în fața noastră

■ ***„Between Past and Future. The Revolutions of 1989 and Their Aftermath“, Sorin Antohi, Vladimir Tismăneanu (ed.), Central European University Press, Budapesta, 2000***

Cătălina MIHALACHE

Cei zece ani de la revoluțiile din 1989 au prilejuit o conferință (26-29 amrtie 1999), organizată sub auspiciile Universității Central Europene din Budapesta. Principalele intervenții au fost reunite de editorii Sorin Antohi și Vladimir Tismăneanu într-un volum intitulat „Between Past and Future. The Revolutions of 1989 and Their Aftermath“.

Rememorînd entuziasme, deziluzii și realități ale anilor '90, autorii ne propun un bilanț lucid și prospectiv. Se caută înțelesurile acelui „an mirabil“, cîștigătorii și învinșii tranzițiilor, vulnerabilitățile noilor structuri est-europene, eventualele soluții de cooperare paneuropeană. Editorii au reușit să evite consensul academic și superficial, selectînd puncte de vedere contradictorii dar bine argumentate. Dezbaterile au fost orientate spre abordări comparative, spre deconstruirea sloganurilor, spre chestionarea reprezentativităților și critica iluziilor retrospective. Dat fiind excesul de informații tipic istoriei recente, autorii s-au axat pe reașezarea unor noțiuni mult prea expuse uzurii: „democrație“, „civism“, „propritate“, „alegeri“, „naționalism“ etc.

În 1989 s-au negociat despărțiri, incomplete, de trecut și rețete de compromis pentru viitor. Cele din urmă au fost încredințate, în bună parte, unor construcții verbale excesiv de optimiste, la care au subscris, pentru scurt timp, și spectatorii occidentali. Asamblarea stîngace a unor cadre democratice, subminată de solicitarea imperativă a tuturor libertăților refuzate pînă atunci a creat însă dezechilibre de durată. Democrația nu se putea impune doar politic. Instituțiile se pot decreta, dar nu și mentalitățile necesare pentru a le susține (Agnes Heller). Demarajul greoi al societăților ex-socialiste pare cu atît mai explicabil cu cît anii '90 aduc aici primele intenții democratice după îndelungate dictaturi, nu doar comuniste.

Pentru intelectualii care evaluează resorturile schimbării în societățile postcomuniste, marile repere ale democratizării sînt civismul și civilitatea, susceptibile să înlocuiască ideologia și habitudinile vechilor regimuri. Socialismul de cazarmă a creat mase de indivizi apolitici, ridiculizînd cetățeanul și cultivînd descurcărețul (Jacques Rupnik). Chiar și elitele pro-occidentale descoperă că democrația are periferiile și restricțiile sale: libertatea de expresie poate să amplifice confuziile, economia concurențială și necontrolabilă poate produce un șomaj peste așteptări, subangajare, devalorizarea muncii (Jeffrey C. Isaac). Bîlbele democratice se acumulează, prin urmare, în folosul unor nostalgii născute din frustrările și fricile noilor timpuri.

Comunismul se revendica de la un moralism agresiv, acceptat de toată lumea ca trăncăneală festivă: egalitatea tuturor în fața unora, supravegherea strictă a moravurilor, paternalismul atotștiutor al statului. Discursul oficial era puternic subminat încă din anii '80 de un individualism rapace - suprapus instinctului de conservare - și de corupția omniprezentă. Libertățile clamate în 1989 nu au făcut decît să le oficializeze. Ceea ce în comunism părea imoral a devenit, în vremuri de tranziție, ceva nu neapărat lăudabil, dar cu siguranță legitim. Minima moralia s-a erodat continuu, solidaritatea anticomunistă din 1989 părînd acum incredibilă. Perioada democratică nu a reușit să creeze un spirit comunitar acolo unde nu a existat niciodată.

În ultimii ani, tot mai mulți cetățeni refuză participarea la deciziile de interes public, sub pretextul ineficienței instituțiilor. Ceea ce se spera că va fi societatea civilă post-totalitară nu există decît punctual și inconsecvent. Foștii disidenți se retrag, lăsînd multe adevăruri nespuse, dar bine valorificate de profesioniștii politici. Șocurile economice ale tranziției i-au redus la rolul disgrațios de idiocrați veșnic suspectați de optimism pueril sau de criticism neconstructiv. Cei care în 1989 erau acceptați ca profesori sau lideri de opinie au devenit simbolul unor entuziasme eșuate. Vrînd-nevrînd, intelectualii redevin opozanți, spre a denunța colectivismele agresive, carismele de carton (Vladimir Tismăneanu).

Regimurile post-comuniste s-au sprijinit în tot cursul anilor '90 pe organizarea de „alegeri libere“. Deși plebiscitară, această procedută a surprins, adesea, prin rezultatele nu tocmai democratice. Exprimînd confuzia populației, alegerile pot fi libere pînă la iresponsabilitate. Perspectivele incerte explică de ce alegătorii își doresc o creștere imediată a autorității statale sau măcar iluzia acestei creșteri, întreținută de personaje zgomotos justițiare, salvatoare de patrie (Ilya Prizel).

Dezbaterile publice revin cu obstinație la mecanismele și evoluțiile economice, în centrul atenției aflîndu-se regimul proprietății ca sistem cultural, sistem de relații sociale și sistem de putere (Katherine Verdery). Sistemul socialist nu valoriza proprietarul, ci administratorul. Drepturile de exploatare, multiple și suprapuse ierarhic, permiteau nesfîrșite tranzacții, parțial cunoscute de proprietarul suprem, statul. Economia socialistă, la nivel național sau domestic, funcționa pe baza unor complexe rețele de schimb, de favoruri, complicități, bacșișuri sau înrudiri. O adevărată „economie de dar“ a speculat abilitățile fiecăruia de a-și construi propriul eșafodaj de relații. Individul s-a obișnuit astfel să depindă de alții, să inventeze noi limite ale legalității și să își uite eșecurile în granițele cam abstracte ale spațiului public. Este un personaj fundamental străin de ceea ce tranziția încearcă să producă: individul autonom, perfecționist și cointeresat în chestiuni cu implicații civice. Saltul de la o epocă la alta e incomod și mereu nesigur, privatizarea nerezumîndu-se la o simplă redistribuire de bunuri. Reușita este dată, în realitate, de valorificarea capitalului uman, ceea ce, de obicei, nu rezultă din statisticile simpliste referitoare la export, inflație, șomaj sau venituri pe cap de locuitor.

Totuși, criteriile economice rămîn cele mai comode în jurizarea zonei postcomuniste, recunoașterea celor merituoși concretizîndu-se în adoptarea lor de către familia marilor democrații. Intervine aici și îndemînarea sau lipsa de inspirație în construirea imaginii de sine, tot mai „gri“, să o recunoaștem, pe măsura înaintării spre Est. Treptat, se construiește o hartă mentală a celor buni, a celor recuperabili și a celor exotici (Sorin Antohi). Primii sînt cei care se autosituează în spațiul nostalgic al unui fost imperiu civilizator, într-o Europă centrală a „revoluțiilor de catifea“ (Cehia, Ungaria, Slovenia, Polonia și chiar Țările baltice). Centralii se consideră europeni și sînt curtați ca atare, delimitîndu-se categoric de balcanicii agresivi și necooperanți (Bulgaria, Serbia, România, Albania ș.a.). La rîndul lor, balcanicii se prezintă ca locuitori decenți dar defavorizați ai sud-estului Europei, considerați pe nedrept o periferie a lumii civilizate. Se recomandă ca „rău mai mic“, printr-o perpetuă raportare la vecinătățile ex-sovietice, mereu enigmatice. O lume nesigură, a „tuturor Rusiilor“, marcată de tensiuni incontrolabile și de tot felul de spaime: dezintegrare și autocrație, războaie și fanatisme care definesc profilul unui „continent“ cu identitate instabilă (Ilya Prizel).

Situarea României pe această hartă a credibilității este încă descurajantă, dar pe măsura unei societăți care se simte salvată cu forța. Mereu în zone „de trecere“ și în timpi intermediari, românii își văd viitorul prin lentila trecutului, foarte aproape de un 1989 pe dos. Nedepășind stadiul talk-show-ului, al eprubetei, termeni ca „post-comunism“, „post-totalitarism“ sau „democrație“ nu pot caracteriza Balcanii acestui sfîrșit de mileniu. ■

PIATRA DIN CALDARÎM

Descoperirea Americii

Ionel OANCEA

Pentru România slăbănoagă de azi, America este paradisul. Mulți de-ai noștri visează să ajungă, într-un fel sau altul, pe tărîmul în care curg fluvii de lapte și miere, pe tărîmul celei mai mari puteri politice și economice de pe glob. În aceste condiții, vizita de studiu pe care am făcut-o pentru a vedea la fața locului una dintre cele mai eficiente administrații locale din lume este plină de învățăminte. Unele merită împărtășite.

Cea mai interesantă chestiune se află în domeniul care pe noi ne doare cel mai mult, domeniul economic. La dînșii găsim departamente de planificare strategică și dezvoltare economică nu numai la fiecare nivel al structurilor administrative, dar și în domeniul privat (agenții de dezvoltare economică) sau sub forma unor organizații neguvernamentale, sau chiar sub forma unor grupe de experți care acordă asistență voluntară. Toate aceste numeroase și diversificate structuri au un singur obiectiv, dezvoltarea economică și o singură misiune, să ajute pe oricine dorește să se îmbogățească din afaceri pe baza unui proiect viabil. Există apreciere și admirație pentru oricine reușește în afaceri și există un evident dezinteres pentru cine nu are un loc de muncă. Nici la nivel politic și nici la cel informațional (mass-media) nu se fac speculații în legătură cu reușitele în afaceri, pentru simplul motiv că are cine să se ocupe de legalitatea lor. Prin urmare, pînă la proba contrarie dovedită de specialiști, orice afacere este legală, este benefică pentru întreaga societate.

A doua chestiune interesantă am găsit-o în domeniul puterii politice, mai precis al imaginii promovate de aceasta. Statele Unite sînt un stat democratic. Dovada o reprezintă faptul că nu există două administrații, indiferent de nivel, care să funcționeze la fel, întrucît fiecare are posibilitatea să-și caute propriul drum către succes. Cu toate acestea, sentimentele patriotice și naționale ale cetățeanului american sînt stimulate prin toate mijloacele și întreținute la cote maxime. Asemenea anticului imperiu roman, America este o uriașă structură civilizatoare bazată pe tehnologie și capacitate de sinteză. Este un miracol al momentului faptul că cetățenii tuturor țărilor din lume ajung să devină subit americani. Din acest motiv, în multe din componentele ei, cultura americană este subțire, nesemnificativă. Dar faptul contează prea puțin în raport cu imaginea întregului, a unei societăți capabile să-și exporte modelul în toate colțurile lumii. În consecință, a unei societăți capabile să devină agentul

eficient al globalizării economice și uniformizării culturale.

Ultima chestiune pe care vreau să o evidențiez acum vine din urbanism. Pentru toate civilizațiile care au ființat în lume, orașul a fost structura purtătoare de evoluție. În America s-a născut deja o civilizație urbană de sinteză, în care eficiența, diversitatea, istoria, spectacolul au căpătat deja imagini specifice. Dacă ne referim doar la imaginea istorică, toate zonele considerate istorice din orașele americane au deja consistența și coerența care nu se regăsesc, practic, în nici unul din orașele, mult mai vechi, ale României. Cum s-a ajuns la această performanță extraordinară? Simplu, 25% din investiția pentru reabilitarea unei clădiri considerate istorice este suportată de bugetul statului. În plus, în toate zonele considerate istorice există obligativitatea de a construi în stilul și utilizînd finisajele clădirilor adiacente. Eficiența este maximă.

Iată doar trei probleme, pe care le avem și noi, dar cărora noi le răspundem altfel, adică în nici un fel. Este evident că pentru a construi în România propriul nostru paradis trebuie să dăm răspunsuri asemănătoare sau cel puțin la fel de eficiente. Problema e: de unde trebuie început? ■

❖ PULS ❖ PULS ❖ PULS ❖ PULS ❖ PULS ❖ P ULS ❖ PULS ❖ PULS ❖ PULS ❖ PULS ❖ PULS ❖ PULS ❖

Cine nu mai poate de grija noastră

Un neica aproape nimeni, care momentan se face că lucrează la un ziar cu cățel, Cristi și Rac pe numele lui, a uitat ieri la ce gazetă lucrează. Răcușorul nostru, probabil încă în cap cu rebuturi de texte de la PRM, unde a dat ajutor la greu în campanie, și-a spus părerea în public despre gazeta noastră într-un mod deloc colegial, aproximînd dumnealui cam de ce ne luăm noi de primar și de viața dumnealui. Noi îi înțelegem frustrările cu care a rămas după repetate tentative eșuate de a intra în politică, ba pe gaura de cheie de la PDSR, ba pe heblul din tavan de la PRM, dar îl sfătuim să mai spere, căci, iată, se zvonește că va apărea Partidul Micilor Care Se Cred Mari (PMCSCM), care ar avea un loc rezervat pentru dînsul. Iar dacă acest partid nu va trece pragul în 2004, îi promitem că, pentru activitatea lui laborioasă de șopîrlică ziaristo-politică ce a rezistat totuși atîta timp, deci ceva merite are, vom avea liber un post de ziarist pentru dumnealui, corespondent în Botswana. Unde, firește, îl vom plăti în moneda locală.

Victorel Lupu își schimbă blana

Surse din zona PDSR spun că numele viitorului prefect de Iași este deja cunoscut printre inițiații partidului. Este vorba, după cum spun acestea, de domn Victorel. După guvernarea lui Vitanno, trebuie să recunoaștem că îți trebuie multă imaginație, combinată armonios cu hămeseală ca să faci una mai proastă. Dacă știrea se adeverește, nu avem încotro și-l vom ruga pe domn' Victorel că poate să treacă pe la noi pe la redacție, pentru a ridica drept premiu un cec în alb. Lupa de supraveghere va rămîne însă la noi.

ROMTELECOM
vă urează
Sărbători Fericite!

Iliescu vrea să salveze țara cu Internetul

Președintele ales, Ion Iliescu, a depus ieri jurămîntul în fața Camerelor Parlamentului reunite în ședință comună, anunțînd, în discursul de învestitură, prioritățile mandatului său și ale viitorului cabinet. Iliescu a menționat că principalele priorități ale viitoarei guvernări sînt: revenirea la o creștere economică durabilă prin relansarea investițiilor, stimularea consumului intern și a exportului, relansarea agriculturii, modernizarea infrastructurii și rezolvarea problemelor retrocedării proprietăților. În discursul său, președintele nu a uitat să pomenească de fixația sa din ultima vreme: introducerea noilor tehnologii.

Introducerea Internetului

Fan al Internetului încă din campania electorală, Ion Iliescu a apreciat, în discursul de investitură, că *„șansa noastră ca națiune este să asigurăm asimilarea noilor tehnologii"*. De aceea, președintele a anuntat că va sprijini elaborarea și promovarea unei strategii nationale în domeniul tehnologiei informatiei, în concordantă cu aceea a Uniunii Europene.

Împărțirea echitabilă a bogăției

„În calitate de mediator între stat și societate, îmi exprim convingerea că sistemul de protecție socială va deveni coloana vertebrală a solidarității naționale și sociale", a declarat Iliescu. El a adăugat că principala sa prioritate în acest domeniu va fi combaterea sărăciei. *„Bogăția statului român trebuie să fie echitabil împărțită între cei care muncesc pentru formarea ei, iar la finanțarea protecției sociale să contribuie toți românii care obțin venituri, în mod proporțional cu mărimea acestora"*, a arătat președintele Iliescu.

Mai multă protecție socială

Iliescu a pledat, în context, pentru realizarea unei reforme a sistemului de protecție socială și, în primul rînd, a sistemului de pensii. El a adăugat că va încuraja toate initiativele pentru crearea de noi locuri de muncă destinate în special femeilor și tinerilor, precum și înfiintarea unui fond special pentru finantarea de locuinte sociale. Iliescu a anunțat că va propune instituirea unui sistem de recompense și acordare anuală a unui Premiu national de excelentă pentru tineri. Președintele ales a declarat că sub coordonarea președintelui României va fi elaborată o politică de stat privind conditiile de creștere și educatie ale copiilor, de pregărire profesională și afirmare socială. El a prezentat principalele repere ale acestui program: elaborarea unei strategii globale de suport pentru copil care să nu depindă de conjuncturi politico-economice, a unei legi unice a copilului, asigurarea accesului universal, gratuit și neproblematic al copiilor la serviciile de asistentă medicală, transformarea institutiilor destinate copilului în așezăminte de tip familial, reviziurea Codului Penal în privința criminalitătii care implică copiii, configurarea unui sistem coerent de suport financiar al copilului, conditionarea acordării alocației de participare la activitatea școlară și de îngrijirea copilului la standardele minime obligatorii, sistem educational centrat pe copil și pe cerințele evoluției sociale.

Întărirea autorității statului

Ion Iliescu a afirmat că în calitate de președinte va lupta „cu toată fermitatea" și hotărîrea *„pentru întărirea autorității statului și a instituțiilor sale"*. *„Debirocratizarea, depolitizarea și profesionalizarea funcției publice sînt condiții esențiale pentru reușita procesului de reformare a statului"*, a afirmat președintele. El a arătat că șeful statului trebuie să vegheze la respectarea principiului separării puterilor în stat și la conjugarea eforturilor factorilor politici și economici în apărarea și promovarea intereselor comune. *„Voi veghea ca Justiția și toți cei cu atribuții în domeniu să-și facă datoria, să se angajeze în lupta de combatere a corupției și birocrației"*, a declarat Iliescu. El nu a precizat cum se poate implica justitia în combaterea birocratiei.

Dreptate pentru săraci

Președintele Iliescu a apreciat că domnia legii poate duce spre normalitatea unei societăti civilizate. *„Nu mai putem judeca lucrurile cu două măsuri, nu mai putem tolera o Justiție cu două viteze, îngăduitoare cu cei cu bani și cu relații în spațiul politic și, pe de altă parte, necrutătoare cu cei care au greșit adesea din neștiință sau din disperare socială"*, a afirmat noul șef al statului.

Credința trebuie să ne unească

Iliescu a precizat că va cere Executivului să acorde cu prioritate mijloace financiare necesare pentru păstrarea ordinii publice, combaterea eficientă a criminalității și corupției. Pe de altă parte, Iliescu a apreciat că diversitatea etnică și culturală sînt un „mare avantaj" al României, pe care *„trebuie să-l valorificăm eficient"*. *„Să construim împreună o cultură a dialogului, a toleranței și a bunei înțelegeri"*, a afirmat președintele.

Iliescu a declarat că va veghea ca Biserica și Armata să se bucure de prestigiul pe care îl merită. *„Credința trebuie să ne unească și nu să ne dezbine"*, iar Armata trebuie să dobîndească *„un statut demn în societate"*, a arătat președintele. El a mentionat, în context, că se impune o depolitizare a structurilor Armatei, precum și o restructurare a CSAT, ca și elaborarea unei noi legi de functionare a Consiliului.

Aderarea la UE este prioritară

Referindu-se la politica externă a țării, Iliescu a declarat că prioritatea României este accelerarea procesului de negociere pentru aderarea la UE. Ritmul integrării, a adăugat el, depinde de capacitatea institutiilor statului de a conduce eficient procesul de reconstrucție economică și socială. El a apreciat că există conditiile necesare pentru recuperarea „rămînerii în urmă". Iliescu a afirmat că o problemă de actualitate o reprezintă eliminarea vizelor pentru cetățenii români.

Pe locul doi, NATO

„Pentru a ne asigura securitatea în viitor, integrarea în NATO este singura opțiune rațională", a declarat Iliescu, adăugînd că o componentă importantă a viitoarei politici externe românești este întărirea Parteneriatului Strategic cu SUA, și în acest sens, România *„va lucra cu viitoarea administrație americană pentru definirea agendei bilaterale"*.

Să nu uităm de Republica Moldova

Iliescu consideră, de asemenea, că relatiile României cu Republica Moldova sînt prioritare și, de aceea, ele vor fi consolidate și extinse. El a arătat că trebuie *„să muncim cu toții inteligent și susținut pentru a asigura succesul președinției României la OSCE. „Știm că nu va fi ușor, dar sînt ferm hotărît să respect jurămîntul pe care l-am făcut, astăzi, în fața dumneavoastră și a poporului român"*, a declarat Ion Iliescu.

La ședinta Parlamentului au participat premierul ***Mugur Isărescu***, Patriarhul Teoctist, ministrul de stat ***Mircea Ciumara***, membri ai Curtii Constitutionale și ai corpului diplomatic. Ion Iliescu a venit însotit de ***Ioan Talpeș***, nominalizat pentru functia de consilier prezidential pe probleme de apărare, ***Corina Crețu*** - propusă pentru postul de consilier pe probleme de imagine și presă și ***Octavian Știreanu*** - nominalizat pentru a fi consilier pe probleme de politică internă. **(Dan POPA)**

Noile tehnologii l-au fascinat pe Ion Iliescu încă dinainte de 1989, cînd era director al Editurii Tehnice

NOUTĂȚILE ZILEI

Mai mulți polițiști pe teren

***Ioan Rus* (foto)**, desemnat pentru portofoliul Ministerului Ordinii Publice, a declarat ieri că a solicitat tuturor structurilor MI efectuarea unei analize a numărului de angajați care pot fi mutați în structurile de execuție. Rus are în vedere ca această măsură să fie luată pentru circa o treime din actualul personal al ministerului. *„Această măsură vizează transferarea anumitor angajați de la munca de birou la cea de teren"*, a precizat Rus. Decizia de mutare a personalului va fi luată imediat după instalarea în funcție a viitorului ministru.

Ministerul Public angajează cîteva sute de procurori

Guvernul a adoptat, în ședința de ieri, o Hotărîre privind suplimentarea numărului de posturi pentru Ministerul Public. Suplimentarea privește 282 de noi posturi de procurori și 277 de posturi pentru personalul auxiliar de specialitate, administrativ și de serviciu. Astfel, numărul total de posturi va fi de 5.662, dintre care 2.727 de procurori și restul personal auxiliar. Repartizarea noilor posturi se va face prin ordin al ministrului Justiției, pentru fiecare Parchet în parte.

Guvernul Năstase, susținut de PDSR, PNL și UDMR

■ ***PRM a anunțat că nu-l susține, iar PD nu a dat un răspuns ferm***

Președintele ***Ion Iliescu*** a anuntat aseară, într-o conferintă de presă, că a semnat decretul de numire a lui ***Adrian Năstase*** în functia de prim-ministru, după ce a finalizat consultările cu partidele parlamentare pentru desemnarea viitorului premier. PNL și UDMR s-au declarat de acord cu desemnarea lui Năstase, PD nu și-a dat un accept ferm, în timp ce PRM a anuntat clar că nu sustine Cabinetul Năstase.

Pînă la sfîrșitul acestei săptămîni, Guvernul Năstase va trimite prin e-mail programul de guvernare birourilor din teritoriu ale senatorilor și deputatilor, astfel încît membrii Cabinetului să fie audiați în comisii pînă în data de 27 decembrie, iar votul de învestitură al Parlamentului să fie dat Executivului în data de 28 decembrie. Președintele UDMR Marko Bela a declarat că Uniunea va sustine învestirea Guvernului dacă acesta va avea un program de continuare a reformei economice și sociale, inclusiv în domeniul minoritătilor. Liderul liberal ***Mircea Ionescu-Quintus*** a anuntat că PNL nu are obiectii fată de desemnarea lui Adrian Năstase ca premier și nici nu are alte propuneri pentru acest post. Președintele Partidului Democrat, ***Petre Roman***, a declarat că o discutie „concretă" în legătură cu formarea viitorului Guvern va putea avea loc doar după ce PDSR va prezenta un program de guvernare.

Roman a afirmat că dorește să vadă cum se „reflectă" în acest program promisiunile făcute de PDSR în timpul campaniei electorale. Și liderul grupului parlamentar al minorităților naționale altele decît cea maghiară, deputatul ***Varujan Pambuccian***, a declarat că sustine învestirea lui Adrian Năstase în functia de prim-ministru. Președintele PRM ***Corneliu Vadim Tudor*** a anunțat că partidul său nu va vota Cabinetul Adrian Năstase, deoarece nu vrea să gireze un Executiv care se consideră atît de puternic încît să guverneze singur. Liderul PRM a arătat că se îndoiește de reușita Cabinetului Adrian Năstase și a apreciat că ar fi fost necesar un Cabinet de uniune natională. ■

Olanda a legalizat căsătoria între homosexuali

Majoritatea senatorilor olandezi a votat alaltăieri în favoarea autorizării definitive a căsătoriei dintre homosexuali și pentru dreptul cuplurilor de același sex de a adopta copii, făcînd din Olanda cel mai avansat stat din lume în privința drepturilor homosexualilor.

Legea, care dă dreptul cuplurilor de homosexuali să se căsătorească civil, a fost adoptată cu o majoritate de 49 de voturi pentru și 26 împotrivă, iar cea referitoare la dreptul lor de a adopta copii a obținut 47 de voturi pentru și 28 împotrivă. Aceste documente fuseseră adoptate de către deputați pe 12 septembrie. Potrivit Ministerului olandez de Justiție, noile legi vor intra în vigoare în martie sau aprilie anul viitor.

De la acea dată, cuplurile de homosexuali se vor putea căsători la primărie, la fel ca și cuplurile de heterosexuali, ceea ce va reprezenta o premieră mondială. Pînă acum era recunoscut numai un parteneriat, în cîteva țări, printre care Suedia, Danemarca, Franța și Ungaria. Reprezentanții municipalității care sînt împotriva căsătoriei dintre homosexuali vor putea refuza să celebreze acest tip de uniune.

Noua lege asupra adopției permite cuplurilor de același sex să adopte un copil, însă numai dacă acesta deține cetățenie olandeză, pentru a nu se crea probleme juridice cu țările care dispun de o legislație mai puțin favorabilă în acest domeniu. ■

Bill Clinton - animator de televiziune?

■ ***președintele american este în căutarea unei slujbe, după ianuarie 2001***

Canalul de televiziune NBC este dispus să ofere rolul de animator la o emisiune televizată lui ***Bill Clinton*** după plecarea acestuia, în ianuarie, de la Casa Albă, a anunțat unul dintre purtătorii săi de cuvînt, citat de AFP. ***Shirley Powell*** a precizat: „Este o idee a noastră. Am avut o discuție preliminară pe această temă cu Harry Thomason", un prieten al cuplului prezidențial și producător de emisiuni de televiziune. *„Dar, deocamdată, rămîne la stadiul de idee"*, a adăugat acesta. Thomason nu a contactat NBC pînă acum. *„Încă nu s-a mers mai departe", a adăugat Powell. Acum, cînd mai sînt cîteva săptămîni pînă la încheierea mandatului său, Bill Clinton explorează, împreună cu prietenii și consilierii săi, mai multe variante în vederea reconversiei profesionale. Bill Clinton a spus luni, într-o conferință de presă, că e necesar să-și „găsească o slujbă"*. El nu a dat amănunte despre proiectele sale. ■

Bill Clinton pare să se pricepă la multe meserii

Șpagă de sute de milioane de la pușcăriași

■ ***fostul comandant al Penitenciarului din Gherla a fost arestat sub acuzația de trafic de influență* ■ *cu o zi în urmă fusese arestat și un ofițer din Ministerul Justiției*** ■

Fostul comandant al Penitenciarului Gherla, din județul Cluj, a fost arestat ieri sub acuzația de trafic de influentă. Potrivit declarațiilor purtătorului de cuvînt al Inspectoratului de Politie Cluj, fostul comandant al Penitenciarului, ***colonelul Vasile Mureșan***, a primit, în perioada 1999 - 2000, 32.000 de mărci de la Gabor Lajos, condamnat la închisoare pentru contrabandă.

Pintea a precizat că fostul comandant al Penitenciarului Gherla a lăsat să se înteleagă că, prin relațiile pe care le are, poate facilita eliberarea lui Gabor. Colonelul Vasile Mureșan, în vîrstă de 58 de ani, s-a aflat la conducerea Penitenciarului pînă în octombrie 1997.

Arestarea lui Vasile Mureșan a fost precedată, marți, de arestarea lui Floricel Vitan (44 ani), ofiter în cadrul Serviciului Independent de Protecție și Anticorupție din cadrul Ministerului de Justiție. Vitan, în vîrstă de 44 de ani, angajat SIPA de cinci ani, a fost surprins în timp ce primea de la Gabor Lajos 4.500 de dolari. Flagrantul a fost organizat de Parchetul Militar din Cluj-Napoca, în colaborare cu Gabor, care îi dăduse anterior lui Vitan aproximativ 10.000 de mărci germane pentru a-i facilita întreruperea, pe motive de sănătate, a executării unei pedepse cu închisoarea. Gabor a fost eliberat din închisoarea Gherla în data de 31 octombrie, după ce a efectuat o pedeapsă de doi ani pentru comiterea infracțiunii de trafic de influentă. El l-a contactat pe Vitan și l-a convins să îl ajute în niște afaceri, pentru care i-a dat, marți, cei 4.500 de dolari. Banii erau marcați cu dată și cu inscripția „trafic de influentă". Vitan riscă o pedeapsă cu închisoarea de pînă la 12 ani. Gabor Lajos nu va fi acuzat, deoarece flagrantul a fost realizat cu ajutorul său.

Conform unor surse din cadrul IPJ Cluj, cercetările continuă și există posibilitatea ca o serie de alte persoane importante din Penitenciarul Gherla și SIPA să intre în atenția organelor de cercetare penală. ■

Se anunță un an greu

■ *selecționata de rugby a României va juca în 2001 cu Irlanda și Anglia*

Comitetul Executiv al Federației Române de Rugby (FRR) a stabilit ca fiecare component al reprezentativei „tricolore" să fie recompensat cu suma de 2.000 de dolari pentru fiecare victorie înregistrată în fața selecționatelor care evoluează în Turneul Celor 6 Națiuni (Anglia, Scoția, Țara Galilor, Irlanda, Franța, Italia), a declarat secretarul general al FRR, Hacic Garabet. Selecționata României va întîlni în 2001 în meciuri test două reprezentative care participă la Turneul Celor 6 Națiuni. Astfel, pe 2 iunie, la București, echipa României va juca împotriva formației Irlandei, urmînd ca în noiembrie, în deplasare, să întîlnească selecționata Angliei.

Garabet a spus că, în intervalul august - decembrie 2001, FRR va încerca să organizeze mai multe turnee de pregătire ale echipei „frunzei de stejar", în Franța și Italia. Garabet a precizat că fiecare jucător al selecționatei României va primi o indemnizație lunară de minimum 100 de dolari. Jucătorii care vor fi convocati la echipa natională vor primi cîte o scrisoare prin care vor fi informati în legătură cu obiectivul stabilit și cu drepturile bănești care li se vor acorda pentru îndeplinirea obiectivului.

FRR a mai stabilit ca, anul viitor, reprezentativa României să aibă ca obiectiv cîștigarea celei de-a doua ediții a Cupei Europene a Natiunilor, competiție care va reprezenta un criteriu de calificare la Cupa Mondială 2003. Garabet a spus că echipa „tricoloră" va beneficia de cîte șase zile de cantonament în Portugalia și Spania înaintea celor două partide cu formațiile țărilor gazdă. Echipa României va întîlni în Cupa Europeană a Națiunilor următoarele formații: Portugalia (în deplasare) - 4 februarie 2001, Spania (în deplasare) - 18 februarie, Olanda (la Constanța) - 4 martie, Rusia (la Bîrlad) - 18 martie, Georgia (București) - 8 aprilie.

S-a hotărît ca echipa de tineret a României să plece în Chile cu patru zile înaintea începerii Cupei Mondiale, competiție care se va desfășura la Santiago de Chile, în perioada 5-16 aprilie 2001. Echipa României va întîlni în prima partidă, pe 6 aprilie 2001, selecționata Noii Zeelande, campioana mondială en-titre, urmînd ca pe 9 aprilie 2001, să joace cu Africa de Sud sau Italia. Lotul formației de tineret a României va participa, înaintea Cupei Mondiale din Chile, la un stagiu de pregătire în Munții Pirinei, unde vor efectua mai multe ședințe de antrenament cu un specialist francez.

În imagine, jucătorii selecționatei frunzei de stejar care trebuie să spele rușinea din meciul cu Noua Zeelandă

Terminatorul din Nantes

■ *Moldovan ar putea fi primul român campion al Franței la fotbal*

Cînd echipa din Nantes joacă așa cum a făcut-o în meciul cu Toulouse, pare irezistibilă. Cu nu mai puțin de 11 mari ocazii ratate în acest meci, ar fi putut realiza scorul campionatului. Dar, nu aceasta este important pentru jucătorii antrenați de Raynald Denoueix. După două înfrîngeri în deplasare, la Bastia și Marseille, echipa atlantică a regăsit gustul victoriei, evoluția echipei dînd chiar speranțe pentru spectatorii de pe Beaujoire în ceea ce privește prima poziție din clasament. Dar, penaltiul discutabil transformat de Mionnet a adus primul loc echipei din Sedan. Dar victoria este victorie, punctele se adună în clasament și jucătorii sînt mulțumiți. Poate un pic mai puțin, impetuosul Viorel Moldovan, atacant care, deși a marcat un gol decisiv, cel de-al treilea, ar mai fi putut perfora poarta meridionalilor de cel puțin șase ori. ***„Niciodată, într-un meci de fotbal, n-am avut atîtea ocazii de a marca ca în partida de astăzi"***, a recunoscut, cu fair-play, atacantul român. ***„Prestația de astăzi este una dintre cele mai convingătoare din acest campionat"*** - este părerea mijlocașului Eric Carrière, iar antrenorul Denoueix spune că nu se aștepta ca echipa să fie atît de percutantă în atac: ***„E un semn bun!"***.

Carrière reprezintă cheia de la mijlocul terenului a acestui apetit ofensiv. El nu ezită să se lanseze în percutante acțiuni spre poartă și găsește întotdeauna jucători disponibili pentru gol. La început, echipa nanteză era printre cele mai slabe la capitolul atac, în primele șase meciuri pe teren propriu nereușind să înscrie mai mult de patru goluri. Dar tehnica foarte bună a mijlocașilor, ca și intrarea în formă a lui Moldovan a remediat rapid acest deficit și, în ultima perioadă, media ofensivă pe teren propriu (incluzînd și partidele din Cupa UEFA) este de trei goluri pe meci. Cuplul Viorel Moldovan - Olivier Montérrubio a devenit, cu 14 goluri marcate, unul dintre cele mai prolifice din întreg campionatul francez.

Culmea este că, nu demult, antrenorul se temea de finalul acestui an. ***„Acum o lună, nu știam cum o să terminăm anul 2000"***, spune Denoueix. Situarea pe locul II în clasament, la egalitate cu liderul, era de nesperat pentru suporterii echipei din Nantes. Cele două teamuri fruntașe au acum cîte 36 de puncte, în timp ce anul trecut, exact în aceeași fază a campionatului, Monaco domina competiția internă cu un total de 48 de puncte! ***„Diferența este, să recunoaștem, enormă, dar asta nu înseamnă că nu putem deveni campioni"***, declară antrenorul. Cu toate acestea, Denoueix refuză să-și fixeze obiective, spunînd că singura lui țintă este meciul care urmează. Iar meciul care urmează este cel de astăzi, pe terenul unui adversar extrem de periculos, Girondins Bordeaux. **(Nic. G)**

Viorel Moldovan s-a apropiat la trei goluri de liderul golgheterilor Franței, Laurent Robert

Nancy vrea să revină în prima divizie pe căi lăturalnice

Clubul francez Nancy, retrogradat în divizia secundă la sfîrșitul sezonului 1999/2000, a adresat un apel Consiliului de Stat, organ suprem al justiției administrative franceze, solicitînd reîntoarcerea în primul eșalon, pe motiv că unul dintre jucătorii echipei RC Strasbourg a folosit un pașaport fals. Managerul clubului Nancy, Gerard Parentin, a reproșat formației Strasbourg că în tot cursul sezonului trecut l-a folosit pe jucătorul argentinian Diego Garay, posesor al unui pașaport italian fals. El a precizat însă că nu are nimic împotriva echipei respective, că nu cere retrogradarea acesteia, dar că, în interesul tuturor, solicită Consiliului de Stat să analizeze situatia și în cel mai scurt timp să ia decizia corespunzătoare în această afacere.

Parentin a evaluat prejudiciul material suferit de club la 70 milioane de franci (11 milioane de Euro) și a atenționat Liga Națională de Fotbal din Franța că este obligată să retragă licența acordată lui Diego Garay și să anuleze omologarea contractului încheiat între Strasbourg și jucător. Anterior, Consiliul de Stat a mai fost sesizat de clubul Nancy în privința „abuzului de putere" al Ligii Naționale de Fotbal. Gruparea franceză a contestat decizia ligii de a omologa rezultatele meciurilor din prima și a doua divizie de fotbal, înregistrate în sezoanele 1999-2000 și 2000-2001, fiind de părere că, în prealabil, trebuia să se aștepte hotărîrea înaltei instanțe judiciare în cazul Garay.

Avocații clubului Nancy au cerut reintegrarea echipei în D1 și o despăgubire materială de 200.000 de franci (30.490 euro) pentru fiecare zi de întîrziere de la punerea în aplicare a deciziei Consiliului de Stat, în situația în care recursul înaintat va avea cîștig de cauză.

Jucătorul sud-american, împrumutat pe data de 9 august formației argentiniene Talleres de Cordoba, a participat în sezonul trecut la 22 de partide ale echipei din Strasbourg, care a atins deja cota admisă de folosire a trei jucători, ce nu fac parte din țările Uniunii Europene. Faptul că pașaportul lui Garay era fals a fost descoperit de vameșii germani. ■

PANORAMIC

Tricolorii stau pe loc

Echipa națională a României ocupă locul 13, același ca în luna noiembrie, în clasamentul FIFA Coca-Cola, dat publicității miercuri, acumulînd 683 de puncte. Adversarele României în preliminariile Cupei Mondiale din anul 2002 ocupă următoarele poziții: Italia - 4, Ungaria - 47, Georgia - 66 și Lituania - 85. Primul loc este ocupat de reprezentativa Braziliei (821 p), urmată de selecționatele Franței și Argentinei. Următorul clasament FIFA Coca-Cola se va da publicității pe 17 ianuarie 2001.

Marian Simion s-a apucat de fotbal

Pugilistul Marian Simion, vicecampion olimpic la categoria 71 de kilograme, a fost legitimat la echipa de fotbal Prefabricate Progresul, care evoluează în divizia Onoare. Simion a disputat deja două partide, în cadrul cărora a marcat două goluri. El a fost desemnat căpitan al echipei Prefabricate Progresul. Pugilistul nu solicită salariu din partea responsabililor formației, iar primele de joc le cedează coechipierilor săi.

Real, din nou în frunte

Echipa Real Madrid a învins, marți, pe teren propriu, cu scorul de 3-1 (2-0), formația Rayo Vallecano, într-un meci din etapa a XVI-a a campionatului Spaniei. Golurile învingătorilor au fost marcate de Figo '9, Helguera '14 și Raul '73, în timp ce pentru oaspeți a înscris Michel, în minutul 64. În clasament conduce Real Madrid, cu 32 de puncte, urmată de CF Valencia, cu 31 de puncte și Deportivo La Coruña, cu 28 de puncte. Toate cele trei echipe au cîte un joc mai puțin disputat.

Dinamo Kiev poftește și la bulgari

Mijlocașul bulgar al echipei Lokomotiv Sofia, Georgi Peev, a semnat un contract pentru o perioadă de cinci ani cu formația Dinamo Kiev, au anunțat responsabilii clubului ucrainean. Potrivit purtătorului de cuvînt al grupării Dinamo Kiev, Alexei Semenenko, suma transferului atacantului bulgar se ridică la trei milioane de dolari. Agenția bulgară de presă BTA a anunțat însă că suma transferului s-ar ridica la 2,5 milioane de dolari.

Fotbalist italian dopat

Jucătorul echipei Pescara, Andrea Da Rold, în vîrstă de 28 de ani, a fost depistat pozitiv cu steroizi anabolizanți în urma unui test antidoping efectuat pe data de 24 septembrie, după încheierea meciului cu formația Monza, din Serie B a campionatului Italiei, au anunțat, marți, reprezentanți ai Comitetului Olimpic Italian (CONI). Responsabilii din cadrul CONI au precizat că rezultatele controlului urinar la care a fost supus fotbalistul au fost confirmate de cele ale contraexpertizei. Cazul lui Da Rold este analizat, în prezent, de Comisia Antidoping a CONI, care îl va audia pe jucător înainte de a decide dacă va înainta dosarul Comisiei de Disciplină a Federației Italiene de Fotbal.

Academia „Bubka"

Fostul atlet ucrainean Serghei Bubka a anunțat, luni, în cadrul unei conferințe de presă, că intenționează să deschidă o academie sportivă în orașul său natal, Donețk. ***„Mi-ar plăcea să-i ajut pe tinerii atleți din orașul meu să realizeze mar performanțe"***, a supus Bubka, specialist în proba de săritură cu prăjina, deținător a șase titluri mondiale. Serghei Bubka, în vîrstă de 37 de ani, care a stabilit 35 de recorduri mondiale, a precizat că a primit din partea autorităților din Donețk acordul de construi o academie sportivă. Fostul atlet ucrainean, campion olimpic în 1988, la Seul, a adăugat că speră ca cei mai valoroși sportivi să fie prezenți, în luna ianuarie a fiecărui an, la turneul de săritură cu prăjina ce se va desfășura la Donețk.

Senna, pe Internet

Un site Internet dedicat fostului pilot brazilian de Formula 1 Ayrton Senna, decedat pe 1 mai 1994, în timpul cursei de la Imola, a fost lansat, avînd adresa „www.senna.com.br". Site-ul, care este disponibil în limbile italiană, engleză, japoneză și franceză, conține informații referitoare la cariera și la viața privată a lui Ayrton Senna. De asemenea, a fost creată o fereastră specială pentru copii, unde se va afla un personaj comic denumit „Senninha".

Rui Costa se bucură de „Balonul" lui Figo

Internaționalul portughez al echipei italiene Fiorentina, ***Rui Costa***, a declarat, marți, că Luis Figo, compatriotul său, merita ***„mai mult decît oricine altcineva"*** să primească, în anul 2000, trofeul „Balonul de Aur". ***„Acordarea acestui premiu lui Figo reprezintă o recunoaștere a valorii fotbalului portughez. „Balonul de Aur" revine, de obicei, celui mai complet fotbalist, fie că este vorba de jocul cu mingea sau fără minge. Sub acest ultim aspect, Figo este un campion"***, a precizat Rui Costa. Jucătorul echipei Fiorentina a menționat că Figo i-a spus, lui și celorlalți componenți ai reprezentativei Portugaliei, că obtinerea „Balonului de Aur" este un succes al tuturor jucătorilor din echipa națională portugheză. ***„El a dorit să se bucure alături de noi, demonstrînd încă o dată că este un om de valoare atît pe teren, cît și în afara lui"***, a indicat Rui Costa. Luis Figo, jucătorul echipei spaniole Real Madrid, a primit „Balonul de Aur" pe anul 2000, devansîndu-l pe celălalt candidat important la obținerea acestei distincții, internaționalul francez Zinedine Zidane, care activează la formația italiană Juventus Torino. Zidane, care a cucerit acest trofeu în anul 1998, a fost desemnat cel mai bun jucător al anului 2000 de Federația Internațională de Fotbal. ■

Karate și colinde

■ *Zanshin Tomești a cucerit „Cupa Sărbătorilor de Iarnă"*

În sala de sport „Dumitru D. Pătrășcanu" din Tomești, clubul de karate „Zanshin" din localitate, condus de sensei Ștefan Timofte, a reușit să cîștige, la copii, juniori și tineret, disputa cu grupările sportive de profil din Iași, reprezentate la „Cupa Sărbătorilor de Iarnă" de Fujiyama, CS Neko Ashi (antrenor Marius Greierosu) și CS Bonsay. Avantajul terenului propriu a fost decisiv pentru Zanshin Tomești, care a devansat clubul condus de Constantin Căliman cu 30 de puncte, elevii lui Ștefan Timofte avînd 270, fată de numai 240 cît a acumulat la total Fujyama.

Competiția de karate s-a desfășurat pe categorii de vîrstă, numărul participanților (114) reprezentînd un record în materie. Primăria Tomești a fost bine reprezentantă, primul gospodar al comunei, Constantin Aruștei, fiind însoțit de viceprimar și consilierii municipali, printre care și preotul Florea, ce a sfințit competiția. În plus, la final, părintele ce păstorește credincioșii din Tomești a dat tonul la cîntec, concurenții interpretînd, alături de spectatori, colinde tradiționale.

Și Primăria Iași a avut reprezentanți la maratonul de karate de la Tomești, Irina și Lucian Simirad, nora și fiul primarului din Palatul Roznovanu, fiind antrenorii concurenților de la Bonsay, club clasat pe locul trei. ***„A fost o competiție de verificare a potențialului actual, înaintea viitoarelor confruntări ce ne așteaptă: Campionatele Naționale, Cupa României și Europenele. La copii ne-am fixat ca obiectiv aducerea Cupei la Tomești și, într-un viitor cît mai apropiat, cîștigarea unui titlu mondial"***, spune ***Ștefan Timofte***, antrenor la „Zanshin". Obiectiv realizabil dacă ținem cont de faptul că în vitrina clubului din Tomești, înființat abia în anul 1994, se află un titlu european, o medalie de bronz cîștigată la aceeași competiție, plus patru medalii de aur cucerite la Balcaniada desfășurată în Macedonia.

Viitorul clubului Zanshin sînt karateka Ștefan Timofte junior, Florin Mihăiță și Florin Iurașcu, cei ce au adus trofeele din acest an la Tomești. ***„Părinții sportivilor sprijină din punct de vedere financiar activitatea copiilor, însă sîntem mulțumiți că Primăria Tomești și conducerea școlii «Dumitru D. Pătrășcanu» ne-au ajutat să organizăm competiția"***, a menționat Ștefan Timofte, ce mulțumește și sponsorului tradițional al clubului Zanshin, SC M&R (director Mărioara Mihalcea). **(Leonard CANANĂU)**

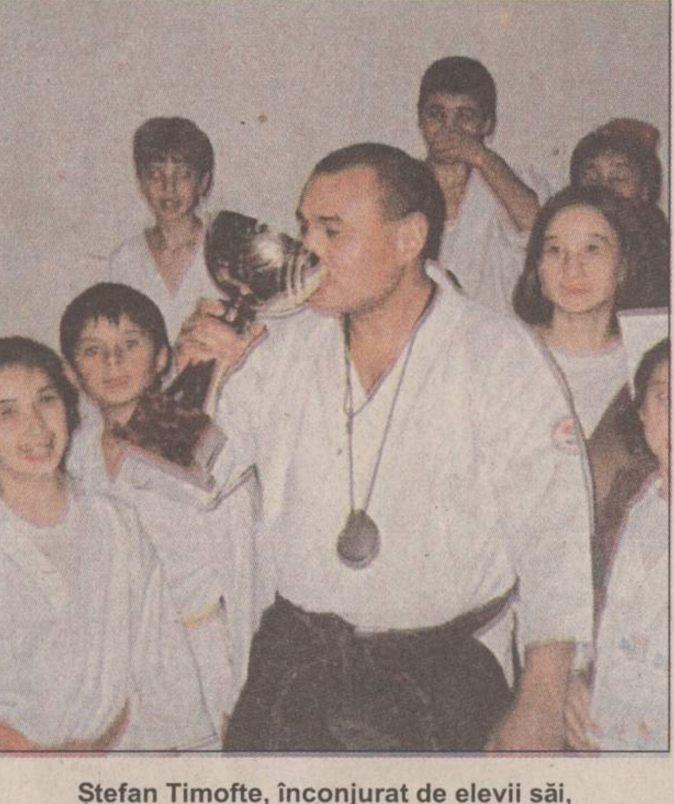

Ștefan Timofte, înconjurat de elevii săi, bea din cupa atribuită clubului învingător

TIMP LIBER

■ *Astăzi, 21 decembrie, orele 19.00*, la *Teatrul Naţional* va avea loc spectacolul *„Toujours l'amour“*, organizat de Fundaţia Enciclopedică „Amza Pellea“. Scenariul şi regia spectacolului sînt semnate de ***Dan Puric.*** Manifestarea face parte din programul „Galele comediei, teatrului şi artelor“.

■ *Clubul CFR* de la Rîpa Galbenă organizează spectacolul muzical-coregrafic *„Velerim şi Veler Doamne - 75 de ani de cînd, an de an, vine Moş Crăciun“*. Spectacolul va avea loc duminică, 24 decembrie, orele 13.00, în sala de spectacole a clubului de la Rîpa Galbenă.

Îşi dau concursul membri ai cercului de pian şi de chitară, formaţia *„Asterisc“*, Studioul micilor vedete şi alţii.

■ *Muzeul Literaturii Române Iaşi* organizează *astăzi, 21 decembrie 2000, orele 17.00, la Muzeul Teatrului,* lansarea volumelor *„Sfinxul“* şi *„Fusese destul“* (poezii) de *Cătălin Anuţa*. Invitaţi: *Constantin Ciopraga, Al. Husar, Ion Constantinescu, Alexandru Călinescu, Codrin-Liviu Cuţitaru.* Moderator *Nicolae Turtureanu.*

■ *Muzeul Literaturii Române* organizează *vineri, 22 decembrie 2000, orele 16.00,* la *Muzeul „Mihai Eminescu“* din Copou, manifestarea *„Tradiţii de Crăciun şi Anul Nou“.*

Din program:

- expoziţie documentară din fondul Muzeului Literaturii Române Iaşi;

- expoziţie de măşti şi lucrări decorative realizată de elevi ai Colegiului „Wurmbrand“, coordonaţi de profesor *Elena Filip.*

Invitat *Emilia Pavel* (etnograf) - *„Obiceiuri de Crăciun şi Anul nou - jocuri cu măşti“;*

- colinde cu elevi ai Şcolii nr. 11, dirijor prof. *Rodica Silion;*

- concert de colinde susţinut de Corul de tineri al Bisericii ortodoxe *„Curelari“*, din cadrul Fundaţiei creştine „Sfîntul Nicolae“.

Dirijor prof. *Gheorghe Dumitriu*. Moderator *Corina Negură.*

HOROSCOP

BERBEC

■ Faceţi precizările necesare, altfel s-ar putea crede că vă aflaţi de altă parte a baricadei. V-aţi descurcat bine în ipostaza nouă în care v-aţi aflat un timp.

TAUR

■ Apropierea de obiectiv vă face nervos şi ezitant, în loc să vă dea o stare de linişte. V-ar părea extrem de rău să rataţi şi nu aveţi siguranţa că veţi reuşi.

GEMENI

■ Totul se va face cu permisiunea dvs., în familie mai aveţi de spus un cuvînt destul de greu. Nu puteţi trece cu vederea faptul că nu v-aţi pronunţat pînă acum.

RAC

■ Una spuneţi şi alta gîndiţi, în unele situaţii e mai bine să operaţi cu o dublă măsură. Important e să faceţi în aşa fel încît nimeni să nu-şi piardă încrederea.

LEU

■ Aveţi pentru moment o garanţie minimă că lucrurile au intrat pe o cale normală. Adversarii dvs. au de luptat acum cu o armată mai organizată şi mai numeroasă.

FECIOARĂ

■ Stabiliţi dvs. criteriile după care aţi prefera să se facă analiza situaţiei. Dacă socotiţi că unii sînt măsuraţi cu o altă unitate, aduceţi şi dovada.

BALANŢĂ

■ Amînaţi o decizie pe care v-aţi propus s-o puneţi în practică de mai mult timp. Aveţi în vedere o rocadă la care puţini se aşteaptă şi contaţi pe un om surpriză.

SCORPION

■ Vă legaţi de fleacuri şi ocoliţi fondul problemei cu speranţa că nimeni nu vă observă. Lumea e mai atentă la nuanţe decît vă închipuiţi, nu vă faceţi iluzii.

SĂGETĂTOR

■ Deschideţi o discuţie care a fost amînată din tot felul de interese obscure. Aveţi grijă ca poziţia pe care-o adoptaţi să nu fie una de conjunctură, ci de durată.

CAPRICORN

■ Reluarea unor argumente nu vă scuteşte de unele explicaţii mai puţin plăcute. Vă menţineţi pe o poziţie de refuz, chiar de ostilitate şi aşteptaţi un răspuns.

VĂRSĂTOR

■ Reacţionaţi cît mai normal, chiar dacă la mijloc este vorba de-o provocare ordinară. Nimeni nu va observa acest lucru, pentru că obiectivul este fixat pe un alt personaj.

PEŞTI

■ Realizaţi de abia acum că aţi fost tras pe sfoară într-o afacere în care aţi ţinut frîiele. Poziţia dvs. este ameninţată nu de o persoană din afară, ci dinlăuntru.

GRUPUL DE PRESĂ „MONITORUL“

Director General: Dan RADU
Director Executiv: Gabriel RUSU

Preşedinte fondator: Alexandru Lăzescu — Vicepreşedinte fondator: Cezar Caluschi

COLEGIUL EDITORIAL — Monitorul

Redactor şef: Toni HRIŢAC
Redactor sef adjunct: Sorin SIMON
Redactor sef adjunct: Gabriel GACHI
Editor coordonator: Florin NICULA
Secretar general de redacţie: Marius CRISTIAN

Editor MONITORUL INTRANET: Dana SCRIPCĂ
Editor MONITORUL INTERNET: Cristina ZAMFIRESCU
http://www.monitorul.ro/ ;
E-mail: monitorul@monitorul.ro

Editor al publicaţiei MONITORUL: Grupul de presă „MONITORUL“, Str. Smârdan nr. 5, tel. 032/271333, fax 032/270415, înmatriculată la Oficiul Registrului Comerţului Iaşi, sub nr. J22-744-2000

Director economic: Antoneta Filip
Director vînzări publicitate: Oana Asaftei
Director de marketing: Cătălin Iftimie
Director difuzare-producţie: Mihai Sîrbu

SEFI DEPARTAMENTE: ■ Subredactia Bucuresti: Sorin Moisă ■ Eveniment national: Claudiu Raus (int. 109) ■ Speciale: Nicolae Manoliu (int. 105) ■ Sănătate: Mihaela Cănănău (int. 105) ■ Administratie: Gabriel Gachi (int. 105) ■ Învătămînt: Emilia Chiscop (int. 105) ■ Economic: Florin Nicula (int. 117) ■ Sport: Nicolae Grecu (int. 107) ■ Redactor de serviciu: Rodica Bârzu, Aurel Oancea (int. 124) ■ Telefonul cititorului: 271.271 ■

■ Fotoreporteri: Constantin Plop, Silvian Stănisor ■ Grafică: Cătălin Zaharia ■ Secretariat de redactie: Ivona Burduja (int. 116)

Sesizări şi reclamaţii în legătură cu abonamentele la publicaţiile Monitorul: telefon 032-216.112, între orele 8.00–16.00.

Tipar offset: MULTIPRINT, Iaşi str. Sf. Lazăr nr. 49, tel. 032/230060

REDACŢIA ŞI ADMINISTRAŢIA: Iaşi, str. Smîrdan nr. 5 ■ Tel. 271333 (centrala); 271271 (redactor de serviciu) ■ Fax 270415 ■ Publicitate tel.: 252294, fax: 276725

Abonamentele se pot face la orice Oficiu Poştal din tară. MONITORUL figurează în catalogul Presei interne la poziţia 9512.
Difuzare: S.C. Media Distribution S.R.L.

MONITORUL apare la Iaşi, Alba Iulia, Bacău, Botoşani, Braşov, Brăila, Cluj, Dej (Monitorul de Someş), Făgăraş, Galaţi, Mediaş, Neamt, Roman, Sibiu, Suceava, Vaslui şi Vrancea

PROGRAMUL CINEMATOGRAFELOR

■ **„VICTORIA“**
- orele: 9; 11; 13; 15; 17 - *„Grinci a furat Crăciunul“.* Producţie SUA, 2000. Comedie fantastică inspirată de o legendă populară americană. Cu *Jim Carrey* şi *Jeffrey Tambor.* Povestitor *Anthony Hopkins.* Premieră. Tarif: 15.000 lei (la primul matineu de la ora 9, tarif redus - 10.000 lei).

- ora 19, retrospectiva „Cine-Top 2000“ - *„Misiune imposibilă 2“.* Productie SUA, 2000. Thriller cu *Tom Cruise.*
Tarif 15.000 lei.

■ **„REPUBLICA“**
- orele: 9; 11; 13; 15; 17, retrospectiva „Cine-Top 2000“ - *„X-Men“.* Producţie USA, 1999. Thriller S.F. cu: *Hugh Jackman, Patrick Stewart, Anna Paquin, Ian McKellen.*
Tarif 20.000 lei (stal); tarif 15.000 lei (numai la matineul de la ora 9).
- ora 19, Ciclul „Mari regizori europeni“ - *„Solaris“.* Producţie Rusia, 1972. Dramă S.F. de *Andrei Tarkovski.* Premiul Special al Juriului - Cannes '72.
Tarif: 12.000 lei (stal); tarif 17.000 lei (lojă).

■ **„DACIA“**
- ora: 13; 15; 17 (sîmbătă şi duminică, orele 11, 13, 15, 17), retrospectiva „Cine-Top 2000“ - *„Dispari în 60 de secunde“.* Producţie S.U.A., 2000. Thriller cu *Nicolas Cage* şi *Angelina Jolie.* Tarif: 12.000 lei.

■ **Casa de Cultură Studenţească - sala Azur.** Vineri, sîmbătă, duminică, luni şi joi, 15 - 17 decembrie 2000, ora 16, ciclul „Mari actori“ - *„De bunăvoie şi nesilită de nimeni“.* Productie SUA, 1999. Comedie sentimentală cu Julia Roberts şi Richard Gere. Tarif: 8.000 lei.
- ora 18, Ciclul „Mari actori“ - *„Omul din Lună“.* Producţie SUA, 1999. Film biografic.
Regia *Milos Forman.* Globul de Aur 2000 pentru cel mai bun actor de comedie *(Jim Carrey).* Tarif: 8.000 lei.
- ora 20, Ciclul „Mari regizori europeni“ - *„Pădurea de mesteceni“.*
Productie Polonia, 1970. După nuvela lui *Jaroslav Iwaszkiewicz.* Dramă cu: *Daniel Olbrychski* şi *Olgierd Lukaszewicz.* Tarif 8.000 lei.

INTEGRAMA ZILEI

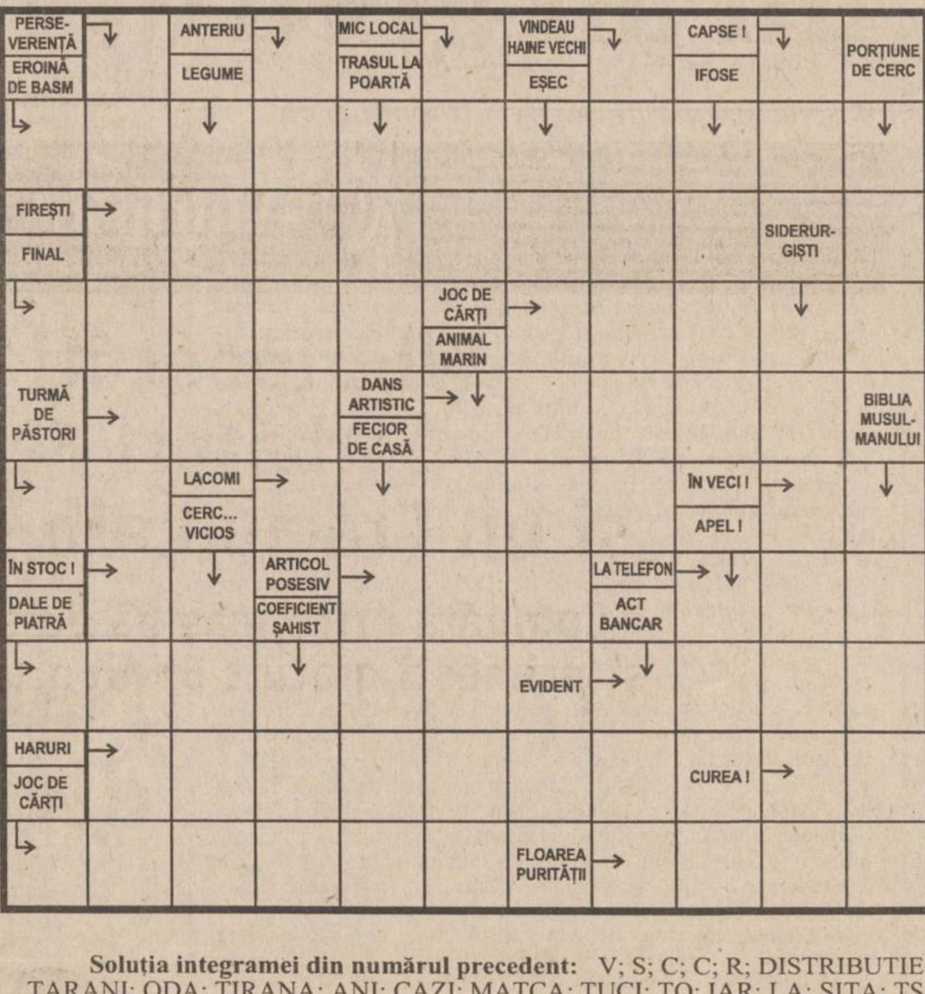

Soluţia integramei din numărul precedent: V; S; C; C; R; DISTRIBUTIE; TARANI; ODA; TIRANA; ANI; CAZI; MATCA; TUCI; TO; IAR; LA; SITA; TS; RT; CAPITA; I; ORAL; VALET; TRAPAS; COMA

Banca Ţiriac

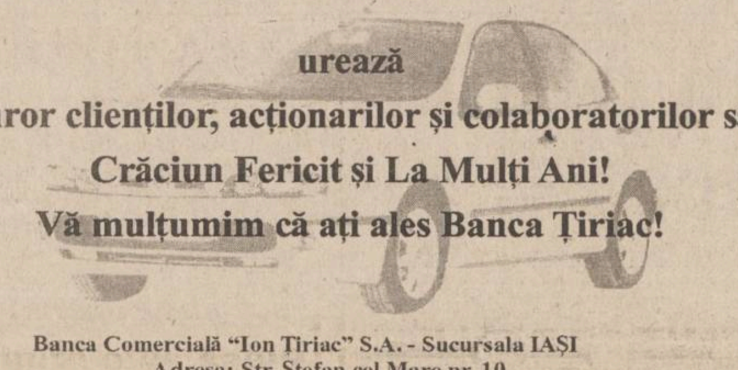

urează
tuturor clienţilor, acţionarilor şi colaboratorilor săi
Crăciun Fericit şi La Mulţi Ani!
Vă mulţumim că aţi ales Banca Ţiriac!

Banca Comercială "Ion Ţiriac" S.A. - Sucursala IAŞI
Adresa: Str. Ştefan cel Mare nr. 10
Telefon: 211.740

Distribuitor Autorizat dialog

Moş GlobalNET are daruri pentru fiecare!

Ai fost cuminte şi meriţi să-ţi faci un cadou de calitate. Un telefon care să te reprezinte!

Abonează-te până pe 28 decembrie la Dialog şi îţi poţi alege telefonul care-ţi place. Şi nu uita: la Dar Dialog** ninge cu daruri -15 Renault Clio Symbol plus 2001 alte daruri. Asta fiindcă Moş Crăciun... face totul posibil!

*Preţ fără TVA, valabil doar cu conectare în reţeaua Dialog. **Prin tragere la sorţi pentru abonamentele cu minute incluse.

Chiar şi pentru abonamentul de 4$*!

GlobalNET
www.globalnet.ro

Tel.: (01) 222.34.73
095.508.508

Magazinul tău pentru comunicare

Magazine GlobalNET: Bd. Independenţei B1-5, tel.: 032-222.930, fax: 032-222.643

IMOBILIARE

CUMPĂRĂRI

■ Persoană fizică, cumpăr urgent apartament 3 camere, decomandate, et. 1-3, bloc cu patru nivele, Tătăraşi, Podul de Fier, Tg. Cucu. Telefon 032/271447. (9594578)

ÎNCHIRIERI

OFERTE

■ Închiriez spaţiu ultracentral Botoşani (76 mp) modern amenajat şi dotat. Telefon 092-726151. (BT.3030801.1.2)

TERENURI

VÎNZĂRI

■ Copou, 725 mp. Telefon 095/777809. (9594844)

■ Vînd teren 2.300 mp staţiunea Slănic Moldova, toate facilităţile. Tel. 039/634981. (BR-R3835618.1.5)

CASE

VÎNZĂRI

■ Vînd CABANĂ deosebită, zona Molid-Vama, jud. Suceava. Telefon 092.440909.(1.6)

■ Vînd vilă în Paşcani. Accept ca modalităţi de plată şi compensări sau schimb cu apartament Iaşi. Telefon 032/762327, 032/765451, 094/622673. (9594508)

AUTO MOTO

VÎNZĂRI

STRĂINE

■ Vînd Ford Escort fabricaţie 1990, benzină. Telefon 094.524237, preţ 3000 DM. (Vs.6627599.1.7)

■ Vînd VW PASSAT 1,8 T, fabricaţie 1999, 13.500 $. Tel. 094 - 170.354. (BC - 9949812.2.2)

■ La comandă: BMW 730i, benzină, 3000 cmc, îmbunătăţiri multiple, preţ atractiv. 030/544029, 095.844728.(SV-6779309-1.3)

■ Fiat Coupe (Barcheta), an fabr. 1996, c.c. 1750, full option. 092/498488. (BR-R.3949751.2.4)

■ Vînd Ford Mondeo, Rădăuţi, 1,8 TDI, 1996, full option, 87.000 km, 15.500 DM. Telefon 092.456334.(SV-6424111-1.3)

■ Aducem, la comandă, autoturisme OPEL VECTRA. Relaţii la tel. 095-965.435. (NT-5041876.1.1)

DIVERSE

■ Vînd Ifron şi tractor U650. 034 - 354.195, 094 - 513.465. (BC - 9949988.8.9)

■ Vînd Raba 10 tone, izotermă. Tel. 094 - 534.131. (BC - 9949991.7.9)

■ Vînd Ford Transit, an 1996, fabr. 12 locuri. Tel. 094/934501. (BR-R.3949499.2.3)

■ Vînd semiremorcă frig (vagon), 22t. 036.312116. (GL-5053713.1.1)

■ Vînd bănci şi geamuri orice tip originale; dezmembrez Forduri Tranzit, 095.325005; 094.397099. (GL-5051932.1.4)

■ Vînd Raba Dubă Izotermă şi termoching. Tel. 036-499550. (GL-5053709)

■ Vînd microbuz FORD 15 locuri, an '89, perfectă stare. Preţ 15-500 DM. 036-461017. (GL-5053716.1.1)

CUMPĂRĂRI

■ Cumpăr orice tip de Dacia. Relaţii la telefon 094-188234. (BT.3030440.1.15)

DOCUMENTAŢII CADASTRALE PENTRU
CARTEA FUNCIARĂ*

Tel/fax **(032)23.25.22**, tel. **094.595.368**

SC SERVICII CADASTRALE SRL
Firmă autorizată de Oficiul Judeţean de Cadastru, Geodezie şi Cartografie Iaşi

*înscrierea în cartea funciară este obligatorie pentru încheierea tranzacţiilor imobiliare

---

Whirlpool Electro Casnice
ADUCE CALITATE VIEŢII

Whirlpool îţi urează Sărbători Fericite şi un Crăciun alb ca zăpada !

Cumpără orice maşină de spălat Whirlpool şi primeşti gratuit 6 kilograme de detergent.

Mergi acum la cel mai apropiat magazin* din oraşul tău! Oferă-ţi una dintre maşinile de spălat Whirlpool pe care le vei găsi acolo. Vei primi, pe loc, nu mai puţin de 6 kg. de detergent pentru a te bucura cu adevărat de rufe curate şi albe ca zăpada. Vei fi de două ori bucuros: o dată pentru că de Crăciun vei avea în casă un produs de calitate, iar noua maşină de spălat va primi şi ea, la rândul ei, un cadou "în valoare" de 6 kg. de detergent.

***Iaşi:** EMI S.R.L., Str. Independenţei nr. 19, bl. 5. Tel.: 032/117 530;
FREZIA, Bd. Alexandru cel Bun, Tel.: 032/251 742;
GAB YON, Bd. Socola nr. 2, Tel.: 032/127 429;
GIREXIM UNIVERSAL S.A., Gavril Muzicescu nr. 6, bl. 7A, Tel.: 032/218 191

AGENDA ŞCOLI ŞOFERI

OFERTĂ SPECIALĂ DE SĂRBĂTORI !

Cu numai **650.000 lei** (fără benzină) puteţi beneficia de o şcolarizare pentru obţinerea permisului de conducere la

ŞCOALA DE ŞOFERI AUTO-GALAXY

ATENŢIE ! PLATA SE POATE FACE ÎN 10 RATE

Informatii şi înscrieri la sediul şcolii: str. Mitropolit Varlaam 54 (Grupul Şcolar Nicolina) Telefon: **237858 ; 094/215044**

DRUMUL DE LA PIETON LA ŞOFER

ŞCOALA DE ŞOFERI cat. B
MICO-TOTAL
ŞCOLARIZARE GRATUITĂ
(se achită numai benzina)
DACIA — OPEL VECTRA

Înscrieri: ➢ Str. A. Panu nr. 13 (între BRD şi Poliţia Municipală)
➢ Str. Costăchescu (între RAJAC şi Poliţia Judeţeană – Copou)
TEL.: 125708, 094/989501
OFERTĂ VALABILĂ ÎNCEPÂND CU 14.11.2000 • LOCURI LIMITATE •

AGENDA AUTO

IOROM TRADING
Reprezentant al firmelor:
UAMT - GEROM - ROMAN
ROMRADIATOARE
ISECO - ASAM - COMPA
Comercializează piese auto
OLCIT, DACIA, ARO, TV
SAVIEM - RABA - AB -
IKARUS - TRACTOR
Str. Păcurari 129 tel. 252 900

NOU! ANDO
Tel./Fax: 236300
Distribuitor:
PULSOR - pompe auto
ALTUR - seturi, pistoane auto
ADAOS:
En gros: 5%
En detail 15%

INTERNATIONAL COMPLEX SERVICE S.A.
vinde
autoturisme **DAEWOO**
piese de schimb, accesorii auto, carburanti, lubrifianti, consignatii autoturisme.
• reparatii, garantie şi post garantie, intretineri periodice pt. DAEWOO şi OLTCIT.
• INSPECTII TEHNICE PERIODICE PT. TOATE TIPURILE DE AUTOTURISME.
Calea Chişinăului nr. 45, tel. 137620, fax: 233296
Internet - http://home.dntis.ro/iscicssa/index.html

TOFAN GRUP
luni - vineri 8-16
Bd. Primăverii nr. 72
(lîngă Staţia de Salvare)
☎ 032/251837, 236257

AUTO ROLLA
SERVICE
cumpără auto Vest peste 1984, accidentate, neînmatriculate şi defecte
vinde piese noi şi second hand pentru maşini Vest şi execută lucrări de mecanică, tinichigerie, vopsitorie profesional garantate.
Sos. Buzău - Rm. Sărat km. 3
Tel/fax 038/710.848, 038/540.379

SC "COMEX CETRA" SRL
Piese auto originale
FIAT IVECO
Piese schimb autoutilitare Peugeot; Citroen; VW; Mercedes
Iaşi -Şos. Păcurari 88 (după PECO)
Tel: 094/596867; Tel/Fax: 032/257888

Professional security systems MOLID
Ce-i al tau trebuie sa ramana al tau !

- Sisteme de alarma auto, imobile, supraveghere incendii
- Sisteme de control acces
- Sisteme de supraveghere video
- Interfoane si videointerfoane
- Detectoare de gaz metan
- Bariere antifurt
- Dispecerat de supraveghere cu interventie inarmata.

NOU! CASE DE MARCAT FISCALE !

Bd. Copou, nr. 3
telefon: 032-21.66.71
fax: 032-21.45.64
e-mail: molid@opsynet.com

ROMIL SERVICE SRL
DEALER AUTORIZAT
FIAT
Show Room:
B-dul T. Vladimirescu 4, IASI
Tel: 032 232665, 032 216800
Service:
Sos. Iasi-Tomesti km 2
Tel: 032 136160

FIAT
• Autoutilitare si autoturisme din gama *FIAT*
• Sistem de leasing
• Garantie si postgarantie
• Piese de schimb originale
• Uleiuri *FIAT*
• Anvelope *PIRELLI*

TURISM

TOTEM TURISM
Agent IATA
Str. Păcurari, nr. 8 (la 50m de Biblioteca M. Eminescu)
tel/fax: 032/213545, fax 032/217380 office@totem.ro, www.totem.ro

BILETE DE AVION

MAREA BRITANIE
Londra 279
Manchester 284
Dublin 260

ŢĂRILE NORDICE
Helsinki 284
Stockholm 260
Göteborg 304
Oslo 285
Copenhaga 261

BENELUX
Bruxelles 238
Amsterdam 252
Luxemburg 380

EUROPA CENTRALĂ - BALCANI
Budapesta 162
Praga 173
Varşovia 172
Atena 166
Salonic 166
Istanbul 202

CANADA
Montreal 389
Toronto 466
Vancouver 551

ORIENTUL MIJLOCIU - ASIA - AFRICA
Delhi 676
Dubai 451
Karachi 469
Lahore 679
Bombay 656
Islamabad 679
Casablanca 399
Tel-Aviv 314

GERMANIA
Hamburg 284
Stuttgart 261
Munich 266
Berlin 279
Frankfurt 279
Dusseldorf 279

AUSTRIA
Viena 279

ELVEŢIA
Zürich 279
Geneva 284

ITALIA
Roma 266
Veneţia 314
Florenţa 247
Napoli 351
Bologna 247
Verona 247
Milano 266
Ancona 314
Genova 314

SPANIA
Madrid 237
Barcelona 237

PORTUGALIA
Lisabona 284

FRANŢA
Paris 238
Marsilia 314
Nisa 284
Lyon 314
Strassbourg 380

STATELE UNITE
New-York 371
Washington 428
Atlanta 475
Miami 475
Boston 428
Chicago 409
Detroit 428
Houston 475
Los Angeles 570
San Francisco 570
Philadelphia 428
Dallas 475

Ofertă valabilă pentru rezervări şi achitarea integrală pînă la 30 ianuarie 2001

REVELION RARĂU
Hotel Alpin
Rate fără dobîndă pînă în martie 2001!

ITALIA, SPANIA, ANGLIA
Vize în regim expres garantate!
Acte minime!

AUTOCAR... Plecări din Iasi!
DOUBLE T, EURO TIME, ATLASSIB, Touring, EUROPABUS
Italia, Elvetia, Germania, Spania, Franta, Portugalia, Anglia, Austria, Scandinavia, Benelux, Irlanda, Maroc, Ungaria

cip 2000

---

www.icar.ro, icar@icar.ro

ICAR TOURS
CĂLĂTORII FERICITE!
Galeriile Comerciale: Bd. Ştefan cel Mare; Tel.: 216.319, 276.997, 276.978; Fax: 217.160.
str. C. Negri nr 43 - parter; tel. 210.467, 213.746

Agentia **ALMA-LUX**
REVELION:
Câmpulung Moldovenesc 2.950.000 lei/pers.; 3 nopţi/4 zile
Asigură servicii de: cazare, Masă Revelion, Carnaval Sf. Vasile, pensiune completă
Excursii externe: Grecia; Grecia-Italia; Franţa
Relaţii la telefon: 213.025; 094/648983.

EUROPA
Bilete de avion
Tel.: 032-216.319, 092-468.036

BILETE DE AVION
KLM CENTER
Iaşi, World Trade Center, mezanin 2
tel. 032-218.393, fax: 032.217.160
e-mail: klm@mail.dntis.ro

BILETE DE AUTOCAR
ITALIA
GERMANIA
SPANIA
FRANŢA
ANGLIA
PORTUGALIA
Galeriile Comerciale: Bd. Ştefan cel Mare
tel.: 216.319; fax: 217.160
Str. Costache Negri nr. 43 - parter
tel.: 210.467, 213.746

BILETE DE AVION
Orice destinaţie! Rezervări GRATUITE!
OFERTA ZBOARĂ!
Tarife speciale de Sărbători!
Informaţii la: Departamentul de Ticketing Aerian
ROMÂNIA, Iaşi - 6600
NET 1: Piaţa Unirii 6 - Mezanin
Tel/Fax: 032-233.503 / 213.450
NET 2: Hala Centrală - Etaj 1
Tel: 032-219.543, Int. 203
E-mail: net@netours.ro
Internet: www.netours.ro
Tu ştii când, noi ştim unde!

NET COMPANIA DE TURISM
vă urează
Sărbători Fericite şi La Mulţi Ani!
NET COMPANIA DE TURISM

ULTIMA ORĂ! REVELION LA VIENA
29.12 - 04.01
450 USD
ATLANTIC TURISM COMPANY
☎213.872, 224.590

REVELIONUL MILENIULUI
Petreceţi cumpăna dintre Milenii împreună cu noi la:
Extern: GRECIA - Atena; Grecia-Circuit; Austria; Cehia; Franta; Thailanda; Singapore; Dubai; Iordania; Spania; Anglia; Egipt; Ungaria; Turcia.
Intern: Vatra Dornei; Durău; Sovata; Tusnad; Slănic Moldova; Felix; Herculane; Braşov; Sinaia; Predeal; Sîngeorz Băi; Borsec; Eforie Nord.
Informaţii şi înscrieri la: OLIMP 1: Tel: 215524, 215539; OLIMP 2: Tel: 217170

Cliven Turism
Italia-Franta-Spania
24.01.2001 680 USD
EURO TIME
Bucuresti - Paris
170 DEM (dus) 290 DEM (d-î)
OGNIVIA
CURSE AUTOCAR ITALIA
120 USD (dus) 190 USD (d-î)
Iaşi, Str. Ştefan cel Mare (lîngă Casa Vanda)
032/258.386, 258.324, cliven94@usa.net

SIMIAN
REVELION 2001
INTERN: VATRA DORNEI-hotel, DURĂU-hotel si vilă, SOVATA-hotel, TUSNAD-hotel, BORSEC-vilă, PREDEAL-hotel, BREAZA-case private, SINAIA-hotel, BUŞTENI-hotel, FELIX-hotel, HERCULANE-hotel.
EXTERN: UNGARIA-Budapesta, AUSTRIA-Viena, FRANŢA-Paris, SPANIA-Madrid, GRECIA-Atena, TURCIA-Antalya, CIPRU-Larnaka, EMIRATELE ARABE-Dubai, EGIPT-Hurghada, TUNISIA-Monastir, MALTA, ISRAEL.
TRANSPORTURI INTERNAŢIONALE cu autocare de lux (ITALIA, FRANŢA, GERMANIA, SUEDIA, AUSTRIA, GRECIA)
Italia, Germania şi Franţa - plecări din Iaşi
Str. Anastasie Panu 1A (lîngă CEC - Hala Centrală), tel: 032/215393, 094/571720

AGENDA DE CONSTRUCŢII ŞI AMENAJĂRI

SIGURANTA • DURABILITATE • CONFORT

IMPEX AMICII SRL
IAŞI, str. Popăuţi 2-4, tel./fax 032/162171

- Construcţii
- Proiectare
- Tîmplărie
- Confecţii metalice
- Materiale de construcţii

SIGURANTA • DURABILITATE • CONFORT

PEREGRINUS ☎219.673
JALUZELE
import Olanda
Sunflex
Preţuri NEGOCIABILE!
măsurători GRATUITE montaj GRATUIT posibilităţi de plată ÎN RATE

ROM EST GEALAN
- tîmplărie PVC
- tîmplărie aluminiu
- mobilier birou
- amenajări şi decoraţiuni interioare

Iaşi, Şos. Iaşi - Tomeşti km. 1, tel. 032-232469, fax 233290

Elit Conf Tudor
importator direct din SUA de MATERIALE PENTRU
JALUZELE VERTICALE
Vă oferă o gamă variată de peste 200 de nuanţe şi ţesături.
Sediul se află în incinta SERVICE AUTO Codrescu, cu intrarea prin str. Sărăriei.
Pentru montări la domiciliu sunaţi la: Tel./Fax 032/116320; 276333
Mobil: 093/158810 ; 095/158810

melcret fonoterm
Tîmplărie din PVC şi aluminiu cu TVA 0%
în condiţiile ordinului Ministrului de Finanţe nr. 1026 din 20.07.2000
MELCRET FONOTERM
B-dul Poitiers 14
tel. 032-231023

HOLLY DESIGN
TÎMPLĂRIE DIN ALUMINIU

zonă fixă	zonă mobilă	
45 $	79 $	- Fără rupere termică, cu geam de 4 mm
63 $	98 $	- Fără rupere termică, cu geam termopan
99 $	158 $	- Cu rupere termică şi geam termopan

TONETE STRADALE CAPSULATE
Din aluminiu şi geam de 4 mm - 5.970.000 lei
MOBILIER LA COMANDĂ MONTAJ şi TVA - inclus în preţ
Iaşi, str. Împăcării 2, tel. 094-630138

S.C. JET CONSTRUCT S.A.
Execută la comandă:
⇨ TÎMPLĂRIE PVC cu geam termopan
⇨ AMENAJĂRI INTERIOARE
Str. Maşinii nr. 3 (parter cămin "Moldoconstruct")
TEL./FAX: 032/231.598;
MOBIL: 093/308.849 093/154732

GRUPUL DE FIRME ROMFIN
ROMFIN TRADE Bd. Copou nr.4 Tel.032/214.090
Tâmplărie din Aluminiu şi Amenajări Interioare
Bd. Copou nr.4 Tel. 032/214.090

La Petrică
Totul pentru casa ta
De la PARCHET la TAVAN, preţuri pentru orice buzunar.
✓ gresie porţelanată Italia - 215.000 lei/m²
şi azi la preţul de ieri
tel.: 217.868, Şos. Păcurari 70

EURO-DAN
JALUZELE
✓ ORIZONTALE din aluminiu
✓ VERTICALE din material textil din aluminiu
✓ RULOURI EXTERIOARE PVC sau aluminiu
Iaşi, Sf. Andrei 13, tel./fax 114318

S.C. COMAT S.A.
Cel mai mare angrosist din Moldova
Oferta cu cele mai căutate preţuri!
- Aparataj electric de joasă tensiune
- Surse de iluminat
- Cabluri electrice
- Materiale de construcţii
- Ciment, Carbid
- PAL, PFL

Iaşi, str. Sergent Grigore Ioan nr. 7, tel.156.300 -int. 130, fax: 157.261

PARASOL
JALUZELE Tecnolight® Italia
VERTICALE - 200 CULORI
-TESATURI LAVABILE, ANTISTATICE
ORIZONTALE - 50 CULORI
-Al ELOXAT, PERFORATE ,1 SAU 2 FETE
MONTAJ GRATUIT
PRETURI DE PRODUCATOR
Expozitie: Str. Cucu, nr.19(Podu de Fier)
Tel.: 277.501, 094-277.721, 095-589.286

NOU
în Bacău cel mai mare
DEPOZIT DE GEAM
float, clar, colorat, reflectorizant, antiefracţie
GLAVERBEL ŞI SAINT GABAIN.
SC FLAIR SRL BACĂU
C-lea Birladului/23; tel/fax: 034/112.046; 117.510; mob:093/247.770

SERVICII MEDICALE

• ECHOMED
Obstetrică - ginecologie

Medici primari: Şefan BUŢUREANU, Maria AKAD, Alexandra OVĂNESCU, Maricica PĂVĂLEANU
■ **ECHOGRAFII:** diagnostic de sarcină, depistarea sexului fetal, afecţiuni ale sînului, ficat, rinichi, pancreas.
■ **Chiuretaje uterine**
■ **Tratamente pentru sterilitate** (feminină şi masculină)
■ **Teste** pentru sarcină (3 min.)
■ **Contracepţie** orală şi montări sterilete
■ **Colposcopii.**
■ **Cauterizări** - biopsii uterine şi de col.
■ **Examene citologice**: citodiagnostic, secreţii vaginale, secreţii uretrale, spermograme, teste postcoitale
Consultaţii asigurate de profesori universitari şi medici specialişti de înaltă competenţă profesională.
Şos. Păcurari nr. 4, corp anexă la bl.590A (vis-a-vis de Oficiul PTTR)
☎251927 (fax) ; 094-216.467

• Cabinet de oftalmologie şi optică medicală

SC MEDOPTICA SRL
Socola nr. 8 (lîngă 1001 Articole)
CONSULTAŢII CU APARATURĂ COMPUTERIZATĂ
- Prescripţii ochelari, lentile de contact (medicale şi estetice)
- Consultaţii şi tratamente oftalmologice
- Optică medicală (inclusiv lentile plastic, bifocale, progresive - Zeiss şi Essilor)
Medici care asigură consultaţii:
Dr. Anghel Kreolla
Dr. Pepelea Lucia
Dr. Scînteie Mira
Dr. Tarasi Carmen
Dr. Dimofte Doina
Dr. Constantin Cătălin
Program:
luni - vineri: 9 - 19
sîmbătă: 10 - 14
Pentru programări şi informaţii sunaţi la
☎ 218347

• PRO FAMILIA

Laborator analize medicale efectuează orice investigaţie de laborator, executate de profesori universitari
Str. Ţuţora 11C, sc. D
Program: zilnic: 7.00-18.00
sîmbăta şi duminica: 9.00-11.00
☎230.431

• POLICLINICA PROFESMED

str. VASILE CONTA nr. 18 (vizavi de policlinica Municipală, Piaţa Sf. Spiridon)

CONSULTAŢII ŞI TRATAMENTE ÎN TOATE SPECIALITĂŢILE
Se efectuează şi: ANALIZE DE LABORATOR cu aparatură şi reactivi din import; CHIURETAJE - metoda modernă prin aspiraţie; ECOGRAFII; ACUPUNCTURĂ în afecţiuni neurologice; TRATAMENTE BIONICE în afecţiuni dermatologice, osoase, neurologice; TRATAREA obezităţii, impotenţei sexuale, infertilităţii, tulburărilor de creştere.
Medicii Policlinicii sunt nume sonore ale medicinii ieşene, în majoritate profesori universitari.
Preţurile percepute pentru consultaţii şi analize sunt cele mai reduse.
☎ 213 226

• BIO PAN
CENTRU MEDICAL

Cabinet cu contract Casa de Asigurări de Sănătate
- Reţete compensate
• UROLOGIE, SEXOLOGIE, CHIRURGIE, OBSTETRICĂ - GINECOLOGIE, FIZIOTERAPIE, MEDICINĂ DE FAMILIE, ECOGRAF COLOR COMPUTERIZAT
Medici primari
Urologie-Sexologie:
- Dr. Constantin Liviu Panainte (doctor în ştiinţe medicale). Mici intervenţii chirurgicale şi urologice, cistoscopii, cauterizări, sterilitate ☎ 095-643908
Pneumologie:
Dr. Constantin Panainte - consultaţii, scopii şi grafii pulmonare ☎ 032-211535
Ginecologie:
Dr. Ioan Bunea ☎ 094-622567
Dr. Monica Holicov ☎ 094-606420
Contracepţie orală, montări sterilete, cauterizări, tratamente sterilitate, chiuretaje.
Medicină de familie:
Dr. Nicolae Mihu ☎ 093-390279
Dr. Ioana Florea ☎ 094-533830
consultaţii medicină generală, înscrieri pentru medic de familie
Str. V. Alecsandri 9B, ap.1
☎ 032/210.728
Zilnic: 10.00-18.00
Sîmbăta: 10.00-12.00

MEDICAL CENTER THEMIS-ART Iaşi

OBSTETRICĂ-GINECOLOGIE
(cabinet de lux)
str. Luca Arbore 10A

• Consultaţii, ecografii,laborator şi tratamente diverse (montat sterilete, cauterizări, chiuretaje cu anestezie generală, alte intervenţii chirurgicale) - dr. NADOLU Gheorghe.
• Tratamente cu LASER, aparatură ultramodernă cu efect selectat pentru recuperare şi boli, aparţinînd următoarelor domenii de specialitate: dermatologie, ginecologie, neurologie, ORL, ortopedie, reumatologie, etc. - dr. BOTEZ Mihai.

☎/fax 250929

• LASERO-TERAPIE

Specialişti în LASER , recunoscuţi de Harward Medical School - Boston, efectuează tratamente ultra moderne cu laser pt. copii şi adulţi, la cabinet şi domiciliu
• URGENŢE : gripă, viroze respiratorii, bronşiolite, astm bronşic, fracturi, traumatisme musculo-scheletale, torticolis, lumbago, migrene, arsuri, dureri faciale şi trigeminale, laringite, afte bucale, paralizii.
• BOLI RESPIRATORII
• AFECŢIUNI ORL: faringo-amigdalite,rinite alergice, rino-adenoidite, otite, sinuzite, zgomote în urechi, surditate.
• BOLI REUMATISMALE : artrite, artroze, epicondilită, achilodinie, decubitus, dureri la masticaţie, calcificări calcaneene
• BOLI DE PIELE: dermatite,eczeme, cangrenă, plăgi, flebite, hematoame, herpes, furunculoză, chelie
• ALTE AFECŢIUNI: acnee, cicatrici, dureri de stomac, cistite, dismenoree, stimulare psihică şi regenerare.
AVEŢI ÎNCREDERE ÎN MEDICINA MILENIULUI III !
Sunaţi acum:
☎094-849637, 251.117, 232.807

• CABINET STOMATOLOGIC DentaPro
Dr. Lucian TEOFANESCU medic specialist stomatologie generală **Dr. Loredana PRISTAVU** medic specialist ortodonţie

■ consultaţii GRATUITE!
■ refacerea ZIMBETULUI plăcut cu materiale identice cu dinţii naturali
■ nopţi LINIŞTITE, fără grija durerilor de dinţi
Programează-te ACUM la ☎ 115521.
Str. Rafael nr. 4 (pe str. Sărărie, vis a vis de Liceul Economic 1)
Program:
Luni-Miercuri: 8.00-20.00
Marţi, Joi, Vineri: 14.00-20.00
Sîmbătă: 8.00-14.00.

• CABINET STOMATOLOGIC
Dr. Daniela Lăzescu medic primar stomatolog

Str. Sf. Lazăr nr. 45 (vis-a-vis de sediul BCR)
☎ 237998
Puteţi telefona pentru programări zilnic între orele 8.00-18.00 (sîmbăta între 8.00-14.00)

• MEDIRO
(servicii medicale)

Asigurăm asistenţă medicală de specialitate în:
• MEDICINĂ INTERNĂ, CARDIOLOGIE, NEUROLOGIE, PEDIATRIE, DERMATOLOGIE;
• ANALIZE LABORATOR (Biochimie, Hematologie);
• ECHOGRAFIE, ELECTROCARDIOGRAME;
• Tratamente diverse (injecţii intramusculare, intravenoase, infiltraţii, perfuzii etc);
■ LOGOPEDIE - Tratament în Tulburări de vorbire la copii şi adulţi (congenitale, pastraumatice, după accidente ischemice)
■ DERMO-OSMETOLOGIE
<<Efectuăm ANALIZE GRATUITE, COMPENSATE C.A.S.S.>>
Asistenţa medicală este acordată de cadre didactice universitare şi medici primari de înaltă competenţă profesională.
<<REDUCERI PENTRU PENSIONARI>>
Bd. Alexandru cel Bun nr. 4, bl. 1205C-parter (în apropierea Podului dintre cartierele Mircea cel Bătrîn şi Al. cel Bun)
Program: zilnic 9.00-19.00
☎ 259.111

• CABINET DE ALERGOLOGIE

Dr. Victoria Maxim
Medic primar pediatru şi specialist alergolog, copii şi adulţi
Ofer consultaţii, testări cutanate, tratament de specialitate.
Piaţa Voievozilor 13, bloc 3 parter (Cinema Dacia) în studio FOTO
Marţi, Joi:14.00 - 17.00
Sîmbătă: 8.30 - 11.30
Programări:
☎ 136172, 131525, 092881943

• Policlinica „SĂNĂTATEA 2000"

Str. Lăpuşneanu, nr. 7A
Dr. CONSTANTIN IORDACHE
Medic primar pediatru
Medic specialist cardiolog oferă:
- consultaţii pediatrie(cabinet şi domiciliu)
- consultaţii cardiologie pediatrică
- ecocardiografii
- electrocardiograme
- dispensarizarea cazurilor, controlul periodic şi tratamentul bolilor cronice pediatrice.
Program cabinet:
zilnic 14.30-20.30
sîmbătă şi duminică: 8.30-14.30
☎ 214001(acasă); 214002(Policlinică) 094-507780.

• OPTIMIT
Cabinet oftalmologic şi optică medicală

■ **Consultaţii oftalmologice complete gratuite** cu trimitere de la medicul de familie efectuate cu aparatură profesională computerizată asigurată de medic primar oftalmolog **dr. Carmen Romanescu**
■ **Prescripţii ochelari şi lentile de contact**
■ Execuţia ochelarilor promptă şi de **calitate incontestabilă** asigurată de optician Dumitru Mihăiţă.
Str. Nicolina nr. 6 (lîngă pasarela de la Bazar)
Program consultaţii:
luni-vineri 14.30-19
sîmbătă 10-13.
Program optică:
luni-vineri 9-19
sîmbătă 10-13
Programări şi informaţii la
☎ 239175.

• ORTOPEDICA Servicii Medicale

B-dul Socola nr. 8, bl. C2, sc. C, parter (vis-a-vis de COMPAN), tel. 231335, 094-514420
Asigură asistenţă medicală în specialităţile:
■ ORTOPEDIE ŞI TRAUMATOLOGIE - consultaţii, tratamente (corectare diferitelor deformaţii ale membrelor superioare, inferioare, coloanei vertebrale sau bazinului, sutura plăgilor superficiale ale aparatului loco-motor, etc. Tratamente moderne recuperatorii după FRACTURI, ENTORSE, LUXAŢII sau afecţiuni dureroase sau inflamatorii ale aparatului loco-motor (artrite, artroze, lombo-sciaitică, epicondilite, pinten calcaneean, ulcere de gambă, infecţii, cicatrici vicioase după arsuri sau intervenţii chirurgicale, etc) prin laser, lasero-punctură, lumină polarizată, electro-punctură, ş.a.
Pentru pacienţii netransportabili asigurăm tratamente la domiciliu.
dr. B. Aniţei, dr. L. Lăbuşcă
■ MEDICINĂ GENERALĂ
dr. P.Onu, dr. L.Jurcă
■ GINECOLOGIE - consultaţii, tratamente, măsuri contraceptive, tratamente prin laser, lumină polarizată, întreruperi de sarcină prin metode clasice şi prin vacuum, planing familial.
dr. S. Tomoşoiu,
dr. F. Dumitrache,
dr. D. Iancu, dr. S. Galearschi
dr. C-tin Mocănaşu
dr. C. Tomoşoiu
■ MEDICINĂ NATURISTĂ ŞI ACUPUNCTURĂ
■ CHIRURGIE PLASTICĂ ŞI REPARATORIE - consultaţii, tratamente şi intervenţii chirurgicale (sutură tendoane, corectare cicatrici vicioase, corecţii plastice nas-urechi, ş.a.).
dr. C. Tamaş
■ ECOGRAFII
■ HOMEOPATIE
dr.E.Galupa-medic primar (Nevroze, psoriazis, obezitate, insomnii, constipaţii, hemoroizi, fisuri anale, disfuncţii sexuale, ulcer)
CONDIŢII OPTIME DE INTERNARE
Reţete compensate şi concedii medicale.
Programări şi informaţii suplimentare, NON-STOP, la tel. 231335 sau 094-514420.

• CORPO SAN
Servicii Medicale Mobile

• CONSULTAŢII MEDICALE LA DOMICILIU
• ELECTROCARDIOGRAME ŞI MĂSURAREA GLICEMIEI (rezultat imediat) la domiciliul pacientului
☎ 092-376.370

• STEREOPSIS
centru de îngrijire oftalmologică

• CONSULTAŢII OFTALMOLOGICE (adulţi şi copii)
• PRESCRIPŢII OCHELARI şi LENTILE DE CONTACT
• TRATAMENTE OFTALMOLOGICE de URGENŢĂ
• DOTĂRI ULTRAMODERNE pentru diagnosticul tuturor afecţiunilor oftalmologice
Consultaţii asigurate de medici cu specializări în ţară şi străinătate:
- Prof.dr P.P. VANCEA (☎ 133.243)
- Şef.lucrări dr. C. BOGDĂNICI (☎ 210.892, 092-507.913)
- Dr. D. GHERGHEL (☎ 095-631.416)
Centrul Comercial - Bd. Şt.cel Mare (lîngă Casa Modei)
luni-vineri: 9.00-17.00, sîmbătă 11.00-13.00
☎ 11.66.51

• Dr. MIRCEA ONOFRIESCU

■ **CONSULTAŢII OBSTRETICĂ-GINECOLOGIE**
PROFESMED ☎ 213.226
luni şi vineri 17.00 - 19.00
■ **Ecografii pentru diagnosticul malformaţiilor fetale, examen Doppler, echografii ginecologice**
Programări la tel.: 094/546.711.

• GALATEEA

Cabinet ginecolgie-obstetrică
(Tătăraşi, str. Pictorului 4A)

■ **Conf. dr. Florin Dumitrache**
luni, miercuri: 15.00-18.00
■ **Dr. Gabriela Acostioaiei**
luni-vineri:12.00-19.00
sîmbătă: 9.00-12.00
■ **Dr. Adriana Pricop**
■ **Dr. Gelu Andrei**
Ecografii pelvi-abdominale
☎ 176.184

• SOFIDENT

Lucrări dentare din PORŢELAN

VITA - GERMANY
SHOFU- JAPAN

☎ 032/113750, 115460, 092 727930

• Dr. Gh. ILIEV

Cabinet ARS Medica
■ Consultaţii obstetrică-ginecologie
■ Ecografii: ecografie pelviană; morfologie fetală; ecocardiografie fetală.
Marţi, miercuri, vineri 14.00-16.00
Tel. 156342

Cabinet Avicena
■ Ecografii: ecografie mamară, ecografie endovaginală, morfologie fetală, ecocardiografie fetală, ecografie Doppler
Marţi, miercuri, vineri 18.00-20.00, joi: 15.00-17.00
Tel. 212877

MATER OPTICA - cel mai modern centru de oftalmologie şi optică medicală din România

- Unicul atelier de optică din Iaşi în care confecţionarea ochelarilor se face cu aparatură computerizată, de ultimă generaţie, mînuită de tehnicieni la curent cu ultimele descoperiri şi evoluţii în domeniul opticii
- Precizie maximă
- Consultaţii oftalmologice la nivel european:
  - Refracţii cu autokeratorefractometru
  - Fund de ochi
  - Presiuni intraoculare cu tonometru Haag - Streit
  - Prescripţii ochelari şi lentile de contact (inclusiv lentile de contact cosmetice cu dioptrie şi pt. astigmatisme)

IAŞI
Bd. Independenţei nr. 10
tel. 214072

Medici care asigură consultaţii:
Prof. dr. Sergiu BUIUC
Medic primar dr. G. BEŞCHEA
Medic primar dr. G. DIMITRIU
Medic primar dr. G. MACOVEI
Medic primar dr. C. ANDRON
Medic primar dr. M. BREDEŢEANU
Medic primar dr. G. TODOSI

DENTAL PLUS cabinet stomatologic
Dr. Marius Popovici, Dr. Doina Popovici, Dr. Liliana Constantin
- **DETARTRAJ** cu ultrasunete
- **TRATAMENTE ODONTALE** cu materiale de ultimă generaţie
- **TRATAMENTE PROTETICE CLASICE şi MODERNE** (ceramică, compozite fotopolimerizabile)
- **CHIRURGIE ORALA**
- **OPALESCENCE** - cel mai performant sistem de ALBIRE a dinţilor.
- **CONSULTATII GRATUITE**

Str. Vasile Lupu 85, bl. V3 (staţia de tramvai "Dr.Savini")
☎ /fax 272.391 Luni-vineri: 7.30-20.00, sîmbătă 8-13

OPTICA MEDICALĂ
servicii asigurate de tehn. Vasile Popa
SC TRANSPARENŢA oferă:
• consultaţii oftalmologice • refracţii cu auto-refractometru • fund de ochi • presiuni intraoculare • prescripţii ochelari • lentile contact.
Calitate, siguranţă şi o privire limpede prin TRANSPARENŢA. TRANSPARENŢA sinonim cu COMPETENŢA!
Str. A. Panu 13 (vizavi de noul sediul BRD)
☎ 212162 Luni-vineri: 9-18, sîmbătă 10-14

TERAPII cu rezultate globale şi durabile în:
- restabilirea funcţiilor organice (renal, respirator, gastro intestinale, hepatic, cardio etc.)
- întărirea sistemului imunitar
- echilibrarea glandelor endocrine
- probleme severe de spasmofilie
- eliminarea durerilor reumatice şi tensiunilor de natură nervoasă sau cauzate de stress prin:

LASER-TERAPIE, CROMOTERAPIE, REFLEXOTERAPIE AROMATERAPIE, MASAJ
Terapeut: Corina Turliuc - specializare în Franţa
Cabinet masaj şi terapii complementare
Hotel Unirea, cam. 110, tel.: **142.110-110**, program zilnic: **10-19**; sîmbăta şi duminica: **9-13**.

Cabinet stomatologic MEDI LIFE
- servicii stomatologice cu aparatură ultramodernă la **preţuri promoţionale**
- **reduceri de tarife** pentru
  - medici şi personal medical
  - elevi, studenţi, pensionari, şomeri

Sistem avantajos de reduceri pt. pacienţii permanenţi.
Profesionalism, tinereţe, amabilitate.
Alegeţi MEDI LIFE!
Str. Cucu 9, bl. D11, tronson II, ap.1 (lîngă Sinagogă)
Programări:
luni - sîmbătă: 10 - 19
☎ 032-112716,
092-363.233, urgenţe, non stop

Conf.Dr.Ivona Lupaşcu
- medic primar obstetrică-ginecologie - diplomă europeană de competenţă în endoscopie ginecologică
CONSULTAŢII ECOGRAFII
■ bolile aparatului genital şi ale sînului
■ sterilitate
■ diagnosticul şi supravegherea sarcinii

CENTRUL MEDICAL "IRIS" ☎ 213793
Bd. Copou nr. 38, bl. A4, sc. A (vis-a-vis de Grădina Copou)
■ ecocardiografie - adulţi şi copii ■ dermatologie
■ ecografie generală
■ urologie - consultaţii şi ecografii ■ medicină internă
ECOGRAF DOPPLER COLOR COMPUTERIZAT ULTRAPERFORMANT

CORPO SAN Servicii Medicale Mobile
• Consultaţii medicale la domiciliu • Electrocardiograme şi măsurarea glicemiei (rezultat imediat), la domiciliul pacientului
NON STOP Tel. URGENŢE: 092 376.370
Pentru societăţi comerciale oferim asistenţă medicală NON STOP (pe bază de abonament)

CONSULTAŢII OFTALMOLOGICE GRATUITE
în condiţiile acordate de Casa de Asigurări Sociale de Sănătate (cu bilet de trimitere de la medicul de familie)
• consultaţii cu **AUTOREFRACTOMETRU** asigurate de medic primar **dr. Mariana BREDETEAN**. Centrul Medical „Sf. Petru şi Pavel"(Policlinica Industrială), bd. Primăverii 4, et. 1, cam. 69, tel. 133088, int. 30. Luni, Joi, Vineri: 8.00-14.00; Marţi, Miercuri: 13.00-20.00.

Cabinet stomatologic
Conf. dr. G. IFTENI Asist. Univ. dr. D. BAHRIM
✓ Tratament cu laser
✓ Detartraj cu ultrasunete
✓ Lucrări protetice din porţelan, compozit
✓ Albirea dinţilor
✓ Consultaţii gratuite, plata în rate

Program zilnic: 9.00-19.00, Tel. 111523; 094/608438 ; 092/518861
Str. Ştefan cel Mare nr. 11, et. 1 (lîngă Casa Wanda)

NON STOP - Farmacia "Sfântu Lazăr" - Tel. 230153,
str. Sf. Lazăr 4 (vizavi de fostul RC STAR)
vă oferă:
↗ **produse farmaceutice**
↗ **parafarmaceutice** : cosmetice pentru uz dermatologic
↗ **homeopate**
Profesionalismul nostru vine în sprijinul dumneavoastră !

TELEFOANE UTILE - CABINETE ŞI FARMACII VETERINARE

CABINET VETERINAR
PROVET IAŞI
Str. Smîrdan nr. 93 C
ZILNIC : 9.00 -23.00
Consultaţii şi tratamente la domiciliu
☎ **233.772, 092.376.433 (NON STOP)**

CABINET ŞI FARMACIE VETERINARĂ
SANOVET
Păcurari 116 (vizavi de statia SHELL Păcurari)
zilnic : 9.00 - 20.00
duminică 9.00 - 14.00
☎ **032/259286; 094622730 NON-STOP**

CABINET ŞI FARMACIE VETERINARĂ
ANIMAVET
Str. Smîrdan nr. 70
luni-vineri : 8.00 -20.00
sîmbătă-duminică: 9.00-15.00
Consultaţii şi tratamente la domiciliu
☎ **237.874**

CABINET DUOVET
Str. Nicolae Gane nr. 25
zilnic : 16-20, sîmbătă: 10.00 - 13.00
duminică - închis
☎ **092555155, 032/214773**

SERVICII MEDICALE MOBILE
• consultaţii • deparazitări • vaccinări • tratamente la domiciliu.
☎ **094396303, 032/138328**

WHITE FOX
• CABINET ŞI FARMACIE VETERINARĂ
Străpungerii Silvestru 9
• FARMACIE VETERINARĂ
Păcurari 18
zilnic : 9.00 - 20.00
sîmbătă, duminică 9.00 - 14.00
☎**/fax 143241, 094502645, 094279923 -NON STOP**

URGOVET
• CABINET ŞI FARMACIE VETERINARĂ
Str. V. Lupu 51 A-B
(vis-a-vis de Spitalul de Pediatrie)
luni-vineri: 9.00-20.00, sîmbătă: 9.00 - 14.00, duminică: 9.00-12.00
☎ **032/272733**

☎ TELEFOANE UTILE: FARMACII

• A.T.I.- PULS
Şos. Naţională 194, bl. D
zilnic : 7.30 - 21.00
sîmbăta :8.00 - 20.00
duminica : 8.00 - 18.00
☎ **233.242, 233.223**

• THYMUS
Str. Arges nr. 6, bl. D8
(Al.cel Bun, în spatele Caseriei CONEL)
Luni-vineri : 8.00-20.00
sîmbăta, duminică : 8 -16
☎ **154.445**

• EUROPHARM
Str. Cerna 1 (Mircea cel Bătrîn)
zilnic : 8.00 - 20.00
sîmbăta : 8.00 - 14.00
duminică: 8.00 -14.00
☎ **224.109**

• FARMA LIV
Str. Nicolina nr. 11, bl. A5
zilnic: 8.00 - 20.00
sîmbăta: 8.00 - 20.00
duminica: 8.00 - 14.00
☎ **231.197**

• GABRIELA FARM
Str. Păcurari, bl. 582
zilnic: 8.00 - 20.00
sîmbăta: 8.00 - 20.00
duminica: 8.00 - 14.00
☎ **218.473, 216.507, 220.205**

• FARMA BEST FLORA
Str. Vasile Lupu nr. 108A, bl. G6
(lîngă magazinul FLUX)
Zilnic: 8.00 - 21.00
☎ **271.962**

• FARMACIA IRIS PHYTO PHARMA
Sos. Natională nr. 64-66
(cartier Alexandru cel Bun)
zilnic: 8,00-21,00;
sîmbătă 8,00-18,00;
duminică 8,00-14,00;
☎ **219296**

• FARMACIA IRIS PHYTO PHARMA
Sos. Păcurari nr. 43, bl. 545
zilnic: 8,00-21,00;
sîmbătă 8,00-18,00;
duminică 8,00-14,00;
☎ **250337**

• FARMACIA PROFARM
str. Carpaţi nr. 17
(lîngă Poşta din Nicolina)
zilnic: 8.00 - 21.00
duminică: 8.00 - 16.00
☎**/fax 224.952**

• NOREX PHARM
str. Grigore Ureche nr. 1
(lîngă Tribunal)
zilnic : 8.00 - 20.00
sîmbăta : 8.00 - 16.00
duminică: 8.00 -14.00
☎ **216.382**

• BABY FARM
Str. V. Lupu 70-74
luni-sîmbătă : 8.00 - 20.00
duminică: 8.00 - 16.00
☎ **271.357**

• FARMACIA PROFARM 2
str. V. Lupu nr. 86
(lîngă magazinul Flux Alimentar)
NON-STOP
☎: **173.122**

• REMEDIA
Str. Gării 30
zilnic : 7.30 - 20.00
sîmbăta : 8.00 - 14.00
duminica : 8.00 - 14.00
☎ **146.325**

VÎNZĂRI

■ Centrală termică pentru apartament nouă (Ucraina), 3,5 mil. lei. Telefon 032/164093, între orele 10,00-18,00. (9595085)

■ Mașină de cusut "Metalotehnica". Telefon 032/164093, între orele 10,00-18,00. (9595085)

■ Vînd semințe floarea-soarelui mare, a la Focuri. Telefon 094/952128. (9594688)

■ Vînd pian "Littmann". Telefon 032/112201. (9595414)

■ Vînd pui Labrador, deosebiți - aurii, deparazitați și vaccinați (45 zile). Telefon 032/223303; 093/689946. (9595413)

■ SC MILLE COM SRL Bacău - VINDE EN GROSS - orice cantitate de îmbrăcăminte și încălțăminte SECOND - HAND - ITALIA, originale și sortate. Tel./fax 034 - 118.669, mobil: 095 - 891.379. (BC - OP.1.1)

■ Mese biliard. Mese tenis. Acecesorii. 094.580068, 030/542724.(SV-6395492-1.14)

■ TABLĂ ZINCATĂ SIDEX 0,4x1000x2000; HIDROIZOLAȚII. Execuție și materiale import. Tel. 092-524.859; 032/125.705. areal_hidro@yahoo.com (NT-fp10.6.26)

■ Utilaje carmangerie - Germania. 095-86.05.15. (NT-5041852.2.2)

■ Canisa de Botoșani vinde pui "Ciobănesc Românesc Mioritic". Calitate excepțională garantată. Telefon 095-903804. (BT.3030791 .1.2)

■ Donez rinichi. Telefon București. 01.3481183. (GL-5053708.1.2)

ELECTRICE-ELECTRONICE

CUMPĂRĂRI

■ ATENȚIE! Caut ABBA plăci pentru pick-up, deasemeni Vicky Leandros, Udo Jurgens. Tel. 034 - 130.541. (BC - 9949815.2.6)

■ Cumpăr polen minim 30 kg. Tel. 094.398086. (GL-5053704.1.3)

LOCURI DE MUNCĂ

■ Firmă germană angajează WEB PROMOTER. Cerințe:- cunoștințe solide de e-marketing;- cunoștințe WEB DESIGN;- experiență minim 2 ani în domeniu;- limba engleză fluent.CV-urile vor fi trimise pe e-mail Thal@USEDmarket.com pînă pe data de 22 decembrie. (I.25)

■ Firmă de distribuție medicamente și reactivi de laborator angajează farmacist cu aviz de liberă practică. C.V. se transmit pînă pe data de 27.12.2000 la nr. fax 258552. (9595259)

■ Ofer lucru imediat unei fete sub 25 ani, capabilă să călătorească (peste 2 milioane lei pe lună). Telefon 035.414832, Doru.(SV-6779312-1.2)

■ În vederea completării echipei de vînzări,

S.C. AGROINDUSTRIALA BUCIUM S.A.

angajează

AGENȚI COMERCIALI

Cerințe: experiență relevantă în vînzări; spirit de echipă, creativitate; garanție materială; autoturism propriu (constituie un avantaj). Cei interesați sînt rugați să depună sau să trimită C.V.-urile la sediul nostru sau la telefon/fax 032/230105, 230999. (9594681)

■ Reparații frigidere la domiciliul clientului. Garanție doi ani. Telefon 032/145523. (9595478)

■ Dacă doriți pentru sărbătorile de iarnă prăjituri, tort, bomboane cu vișine, sunți la telefon 032/113653. (9595412)

■ S.C. "Transcom" S.A. Iași, cu sediul în Iași, str. Aurel Vlaicu - 54, montează bandă reflectorizantă contur autovehicule de peste 12 tone capacitate, conform R.N.T.R.-1. Telefon 032/173636; 032/173078. (9595180)

■ Obținem trei vize pentru șoferi profesioniști. Condiții: vechime în domeniu - minim un an. Relații la tel. 095-965.435. Rugăm seriozitate. (NT-5041876.1.1)

CASE DE MARCAT

SAMSUNG VEC
Program de gestiune
Cititoare COD BARE
Sisteme pt. RESTAURANT
CASE DE MARCAT FISCALE
GRATUIT SERVICE , FISCALIZARE tel:214112

REL SERVICE
✓ CASE DE MARCAT FISCALE AVIZATE DE MINISTERUL DE FINANTE
✓ CÂNTARE ELECTRONICE
*FACILITATI DE PLATA
*GRATUIT- instalare,instruire,fiscalizare
*SERVICE GARANTIE SI POSTGARANTIE
IAȘI, Șos. ARCU nr.12 Bl. Z 18
Tel/fax: 214190, Tel: 217244
NOU!

CASE DE MARCAT OMRON
AUTOMATE & ESPRESOARE SAECO
Vînzări prețuri de importator
Service de calitate
Piese de schimb Toata gama de aparate SAECO
ROMEURO SERVICE SRL
Tel./Fax:032-216893
Mob.: 094514443; 094787379

CASE DE MARCAT FISCALE OPTIMUS - iC
PLATA IN RATE !
Se asigura :
- instalare, pregatire operator
- service gratuit in garantie
- service postgarantie
- consumabile
Avizate de Ministerul de Finante
Operare simpla (54 taste cu functii multiple)
Ergonomica (2 afisaje in limba romana)
Interfata seriala inclusa pt. Conectare la PC
7000 coduri de pret si 42 de raioane
QUARTZ MATRIX
Str. Theodor Pallady nr. 8
tel. 217.248, 217.258
qmatrix@xnet.ro

INITA
DISTRIBUITOR AUTORIZAT
UNITATE DE SERVICE ACREDITATĂ
CONSUMABILE
➢ CASE DE MARCAT FISCALE
➢ CÎNTARE ELECTRONICE
Tel/fax 032/131726
Iași, str. Mitropolit Varlaam nr.5

ELCOSERV
Case de marcat SFERA 2002
Cintare electronice BIZERBA
POS WINCOR NIXDORF
Aparate de marcat OPTIMA
Iași, str. Decebal, nr. 1; Tel/Fax 032 / 230.205

Mora Electronics
CASE DE MARCAT SAPEL
pentru
✓ SUPERMARKET
✓ RESTAURANTE
✓ FARMACII
✓ REȚELE DE MAGAZINE
Iași, Str. Sărăriei, nr. 34; tel/fax: 032/212735, 278170
E-mail: mora@mail.dntis.ro

Alegerea perfecta pentru controlul vanzarilor !
CASE DE MARCAT FISCALE OMRON
✓ Avizate de Ministerul de Finante
✓ Pret scazut - inalta performanta
✓ 8-20 departamente
✓ 3900 - 15.000 PLU-uri
✓ conectare PC
✓ scanner cod de bare
+ sisteme de securitate
MOLID
Bd. Copou, nr. 3
telefon: 032-21.66.71
fax: 032-21.45.64
e-mail: molid@opsynet.com

DATECS
CASE DE MARCAT FISCALE
INCEPAND CU 187$
CANTARE ELECTRONICE
Log-Soft
Str. A. Panu, nr. 28
tel: 032/211130, 216359

DIVERSE

CASA SINDICATELOR IAȘI

telefon 032/135158 organizează în perioada 23 noiembrie - 15 ianuarie înscrieri pentru următoarele cursuri:

- ȘCOALA SUPERIOARĂ DE SECRETARIAT;
- UTILIZAREA P.C.-URILOR;
- LIMBA ENGLEZĂ;
- CONTABILITATE;
- STENODACTILOGRAFIE.

(9594381)

ADMINISTRAȚIA S.C. GASTROCOM S.A. IAȘI

convoacă

ADUNAREA GENERALĂ ORDINARĂ A ACȚIONARILOR,

cu data de referință la 5.01.2001 pe data de 11.01.2001, ora 12,00, la sediul societății din Iași, str. A. Panu nr. 36, bl. 1B, avînd la ordinea de zi următoarele:

1. Aprobarea bugetului de venituri și cheltuieli pe anul 2001.
2. Raportul președintelui-director general cu privire la administrarea societății în perioada 1998, 1999 și trimestrul I - 2000.
3. Modificarea componenței Consiliului de administrație.
4. Modificarea componenței Comisiei de cenzori.
5. Diverse.

În caz de neîntrunire a cvorumului, A.G.A. se convoacă pentru data de 12.01.2001 la aceeași oră și în același loc. (I.18)

■ Consiliul de Administrație al S.C. TEPRO S.A. Iași, cu sediul în Iași, calea Chișinăului nr. 132, convoacă Adunarea Generală Ordinară a Acționarilor la data de 10.01.2001, ora 10,00. Locul de desfășurare va fi la sediul societății S.C. TEPRO S.A. Iași, Calea Chișinăului nr. 132. Accesul în sala Adunării Generale Ordinare pentru toți acționarii înregistrați în Registrul acționarilor pînă la sfîrșitul zilei de 22.12.2000 (data de referință), se va face pe baza buletinului de identitate. Ordinea de zi: 1. Analiza notei de control înaintată de Fondul Proprietății de Stat în urma verificărilor efectuate la S.C. TEPRO S.A. Iași și aprobarea măsurilor propuse în nota de control. În cazul în care Adunarea Generală Ordinară a Acționarilor nu se poate întruni statutar aceasta va fi reprogramată la data de 11.01.2001, la sediul S.C. TEPRO S.A. Iași, Calea Chișinăului nr. 132, ora 10.00, cu aceeași ordine de zi. Începînd cu data de 27.12.2000, documentele referitoare la problemele incluse în ordinea de zi, se pot consulta la sediul S.C. TEPRO S.A. Iași. Acționarii care doresc să acorde procură specială altor acționari în Adunarea Generală Ordinară pot obține formularele necesare de la sediul S.C. TEPRO S.A. Iași. După completarea și semnarea lor, un exemplar al procurii speciale se va depune/expedia la sediul S.C. TEPRO S.A. Iași pînă la data de 3.01.2001/31.12.2000 - data poștei, un exemplar va fi înmînat reprezentantului de către acționarul care acordă procura, cel de al treilea exemplar rămîne la acționar. Acționarii care nu se pot prezenta la sediul societății pentru a completa formularele de procuri speciale, vor expedia pînă la data de 31.12.2000 - data poștei, procuri speciale autentificate de Notariat sau vizate de secreatarul Primăriei folosind modelul publicat în M.O. nr. 176 Partea I/5.08.1996 (Anexa nr. 4/Instrucțiunile C.N.V.M. nr. 8/12.06.1996). Informații suplimentare la telefon 032/136320 int. 1148. (9595267)

■ Cu prilejul Sfintelor Sărbători ale nașterii Mîntuitorului nostru Iisus Hristos și a trecerii în secolul 21, anul 2001, Filiala județul Iași, a Uniunii Veteranilor de Război și a Urmașilor Veteranilor, din strada Cuza Vodă nr. 41, urează întregului popor român, conducătorilor statului și a celorlalte instituții, precum și veteranilor ce sînt persoane de vîrste a treia, tuturor care au șansa de a intra în mileniul trei, cele mai sincere urări de bine, de sănătate, de înțelegere și prosperitate întregii națiuni. Să fim mai buni, mai drepți și mai aproape de semenii noștri! Sărbători fericite, întru mulți ani! (I-20)

OFERTE SERVICII

REPARAȚII TV LA DOMICILIU

Inginer electronist, repar orice t.v., alb-negru și color, monitoare, la domiciliul clientului, inclusiv sîmbăta și duminica. Garanție legală - trei luni. Tarife de bun simț. Telefon 032/270394 sau 094/812981. (9595091)

HELP LINE - Pentru copiii noștri

■ Puteți primi GRATUIT informații privind alimentația și creșterea sugarului, zilnic, orele 16,00 - 17,00, la tel. 032/214002. Policlinica "Sănătatea 2000", dr. Iordache Constantin - medic pediatru. (I. 20)

EXCURSII

■ Călăuză Italia. Plecări foarte urgente. Telefon 095/868154. (9595049)

EURO-TIME
Transport București-Paris
Autocar-85$, Avion-325$
01/650.76.53; 01/312.92.75;
01/311.13.21; 01/311.31.72.
Non-stop 092/515.911.
(I-22)

MATRIMONIALE

■ Om de afaceri german 46, 1,82 caută domnișoară blondă, maxim 30 de ani, serioasă, cunoscătoare limba germană, pentru prietenie de lungă durată, eventual căsătorie. Tel. 092.996648 pînă pe 28.XII.2000. Rog seriozitate. (GL-5053702.1.3)

LICITAȚII

■ Licitația pentru spațiul comercial (6 mp) se ține în ziua de 27.12.2000, ora 12,00. Telefon 032/146429, fax 032/116540. (9595266)

CITAȚII

ASOCIAȚIA ADIMET P.A.S. Iași,

cu sediul în Iași, șos. Bucium nr. 36, este citată la Tribunalul Iași, în dosarul nr. 10221/2000, pentru ziua de 11.01.2000, orele 12,00, în proces cu B.C.R. - S.A. - Sucursala Județeană Iași, pentru încuviințare vînzare gaj pe acțiuni. (I.14)

DISPARIȚII

■ A dispărut de la domiciliu Szabo Caterina. Vîrsta: 20 de ani, studentă anul III Farmacie. Îmbrăcăminte: palton roșu lung, pantalon negru. Semnalmente: ochi căprui, fața rotundă, păr castaniu, tuns scurt. Relații la telefon 032/113208. (9595093)

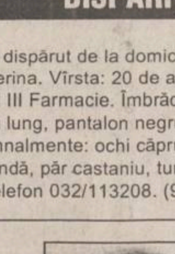

■ A dispărut de la domiciliu (sat Chicerea, comuna Tomești) Luca Gheorghe - 86 de ani (amnezic). Semnalmente: înălțime 1,75 m, păr cărunt, îmbrăcat cu scurtă bej din tercot, pulover lînă, pantaloni culoare închisă, căciulă neagră și bocanci negri. Dacă puteți da relații sunați la numerele de telefon 032/120948; 032/166722, 094/642671 sau la Poliție. (9595401)

PIERDERI

■ Pierdut cartelă de masă pe numele Haraga Mariana. O declar nulă. (9595263)

■ Pierdut legitimație de călătorie CFR, pe numele Ilea Ciprian-Gavrilă. O declar nulă. (9595418)

MULȚUMIRI

TEODOR ȘI VLAD

aduc

SINCERE MULȚUMIRI

tuturor celor care au fost alături de ei la marea durere pricinuită de trecerea prematură în neființă a celei care a fost și va rămîne veșnic în inimile lor, economist ELENA COPACIU. (9595265)

■ Familia mulțumește celor care prin prezență, ajutor moral sau material au fost alături de ei la marea durere pricinuită de pierderea celui care a fost LIVIU POPOVICI, șef de lucrări la catedra de Inginerie chimică a Universității Tehnice "Gh. Asachi". Dumnezeu să-l ierte și să-l odihnească în pace. (9595261)

■ Margareta Luca (Diamandi) mulțumește domnului primar Constantin Simirad și conducerii R.A. "Termoficare" pentru sprijinul acordat la refacerea monumentului celui care a fost primar Iancu George Diamandi - ctitorul Teatrului Național Iași. Vă urez sărbători fericite și La mulți ani! (9595181)

DECESE

✝

S-a stins din viață un OM - profesorul universitar doctor Neculai Clipa. Nici un cuvînt nu este potrivit pentru a acoperi golul imens pe care l-a lăsat în urmă.

Amintim celor mulți, care l-au cunoscut, că Nicu Clipa, colegul nostru nepereche, s-a născut la 28 aprilie 1950, în comuna Rîșca, județul Suceava. Absolvent al renumitului liceu "Nicu Gane" din Fălticeni, a urmat cursurile Facultății de Științe Economice - Universitatea "Al.I. Cuza" Iași, secția Finanțe, pe care le-a absolvit, ca șef de promoție, în 1973. Rezultatele strălucite l-au recomandat pentru cariera universitară, pe care a îmbrățișat-o cu har, competență și dăruire.

Nicu Clipa a parcurs toate treptele carierei universitare, cu demnitate și profesionalism, ajungînd la 44 de ani profesor universitar.

Recunoașterea meritoasei sale activități didactice și a veritabilelor calități de cercetător s-a concretizat în acordarea, cu un an în urmă, a dreptului de a conduce doctorat în specialitatea Economie Politică.

Calitățile manageriale verificate l-au propulsat în funcția de prodecan al uneia dintre cele mai mari facultăți din țară - Facultatea de Economie și Administrarea Afacerilor a Universității "Al.I. Cuza" din Iași. Aici, colegul nostru s-a expus și consumat pînă în ultima clipă, oferind facultății, spre binele ei și al studenților, tot ce a avut mai bun.

Nu-l vom putea înlocui cu nimeni și cu nimic. Îl rugăm doar pe bunul Dumnezeu să-l așeze acolo unde merită după sufletul său mare și bun.

Facultatea de Economie și Administrarea Afacerilor (I-20)

✝

Cu adîncă durere, familia anunță dispariția dragului lor prof. IULIU CIUBOTARU, fost cercetător științific la Institutul de Istorie "A.D. Xenopol". Înmormîntarea va avea loc joi, 21 decembrie 2000, orele 12.00, la cimitirul "Eternitate". (9595265)

✝

Catedra de Economie Politică a Facultății de Economie și Administrarea Afacerilor, Universitatea "Al.I. Cuza" Iași, profund afectată de dispariția fulgerătoare a bunului nostru coleg, distinsul profesor universitar doctor NECULAI CLIPA, transmite sincere condoleanțe familiei îndurerate. Trupul neînsuflețit este depus la biserica "40 de Sfinți". Slujba de înmormîntare va avea loc vineri, 22 decembrie, orele 11.00, iar mitingul de doliu se va ține în Sala Pașilor Pierduți, la orele 12,00. Dumnezeu să-l ierte și să-l odihnească în pace. (9595268)

✝

Eugenia - soție și Flavian - fiu, profund îndurerați, anunță incredibila dispariție a celui care a fost un bun soț și tată, om de aleasă simțire sufletească, prof. univ. dr NECULAI CLIPA. Trupul neînsuflețit este depus la biserica "40 de Sfinți". Slujba de înmormîntare se va ține vineri, 22 decembrie, orele 11.00. Înmormîntarea va avea loc la cimitirul "Sfinții Ierarhi Atanasie și Chiril" (Grădina Botanică). Va rămîne veșnic viu în inimile noastre. Dumnezeu să-l odihnească în pace. (9595268)

CONDOLEANȚE

✝ Codrin - finuț, Aida și Mugur - cumătri sînt alături de Ana, la greaua încercare prin care trece. Sincere condoleanțe. (9595260)

✝ Studenții seriei 1 din anul I al Facultății de Economie și Administrarea Afacerilor sînt alături de familia Clipa în aceste momente grele pricinuite de decesul domnului profesor NECULAI CLIPA. Sincere condoleanțe. (9595263)

✝ Familia Cristian Popescu anunță cu uimire și durere dispariția incredibilă a celui care a fost un profesor deosebit, om extraordinar și generos prieten, profesor univ. dr NECULAI CLIPA. Sincere condoleanțe familiei îndurerate. Dumnezeu să-l odihnească în pace. (9595268)

✝ Familia Ionel Ignat regretă profund stingerea din viață a prietenului profesor universitar doctor NECULAI CLIPA, om de aleasă simțire sufletească, și transmite sincere condoleanțe familiei îndurerate. (9595268)

✝ Familia Elena și Vasile Ișan resimte cu durere dispariția distinsului și bunului prieten profesor universitar doctor NECULAI CLIPA. Sincere condoleanțe familiei îndurerate. Dumnezeu să-l odihnească și să-l țină mereu viu în amintirea celor apropiați. (9595268)

✝ Colectivul catedrei de Statistică, Prognoză și Economie Agrară își exprimă profundul regret pentru dispariția prematură și fulgerătoare a distinsului coleg, profesor universitar doctor NECULAI CLIPA, personalitate remarcabilă a culturii economice românești. Dragă prietene, amintirea Ta ne va însoți mereu. Sincere condoleanțe familiei îndurerate. (9595268)

✝ Colectivul catedrei de Finanțe și Monedă își exprimă profundul regret pentru dispariția prematură și fulgerătoare a distinsului coleg, profesor universitar doctor NECULAI CLIPA. Sincere condoleanțe familiei îndurerate. (9595268)

✝ Colegiul director și membrii Fundației "Economist 2000", profund impresionați de dispariția fulgerătoare a domnului profesor NECULAI CLIPA, coleg și prieten deosebit, sînt alături de familia îndoliată și-i transmit sincere condoleanțe. Dumnezeu să-l odihnească în pace. (9595268)

✝ Colectivul Catedrei de Contabilitate și Analiză Economică de la Facultatea de Economie și Administrarea Afacerilor este profund impresionat de dispariția neașteptată a prof. univ. dr NECULAI CLIPA și se consideră alături de familia îndoliată căreia îi exprimă sincere condoleanțe. Nu te vom uita niciodată, iubite coleg. (9595268)

✝ Profesorul universitar Dan Racovițan, decan al Facultății de Științe Economice din cadrul Universității din Cluj, și membrii comunității academice clujene, care l-au cunoscut și prețuit, regretă profund dispariția fulgerătoare din viață a profesorului univ. dr NECULAI CLIPA și transmit sincere condoleanțe colegilor din Iași și familiei îndoliate. (9595268)

✝ Familia Gheorghe Luțac, profund impresionată de trecerea fulgerătoare în neființă a prietenului și colegului prof. univ. dr NECULAI CLIPA, este alături de Eugenia și Flavian în aceste momente de grea încercare și le transmite condoleanțe împreună cu întreaga compasiune. Dumnezeu să-l ierte și să-l odihnească în pace. (9595268)

✝ Conducerea Facultății de Economie și Administrarea Afacerilor din cadrul Universității "Al.I. Cuza" Iași anunță încetarea fulgerătoare din viață a prof. univ. dr NECULAI CLIPA, prodecan al facultății. Deplîngem trecerea în neființă a colegului și prietenului nostru, care și-a dedicat întreaga viață slujirii școlii și ridicării prestigiului învățămîntului superior economic. Va rămîne veșnic în memoria noastră ca un om cu un caracter ales și de o rară noblețe sufletească, permanent gata să ajute pe oricine avea nevoie de sprijin. Asigurăm familia îndoliată de întreaga noastră compasiune. Dumnezeu să-l ierte. (9595268)

✝ Soarta l-a răpit pe NICU CLIPA dintre noi! S-a stins fulgerător ca și regretatul MIHAI TIMOFTE: între colegi și prieteni, cu surîsul pe buze. Condoleanțe familiei și prietenilor care au beneficiat de inima sa bună. George Iacob. (9595268)

✝ Secretariatul Facultății de Economie și Administrarea Afacerilor regretă profund dispariția domnului prodecan, prof. univ. dr NECULAI CLIPA, și transmite familiei sincere condoleanțe. (9595268)

✝ Familia Vasile Cocris regretă profund stingerea din viață a distinsului coleg și prieten apropiat prof. univ. dr NICU CLIPA și transmite sincere condoleanțe familiei îndoliate. (9595268)

✝ Membrii catedrei de Informatică Economică își exprimă consternarea la dispariția fulgerătoare a unuia dintre cei mai dragi colegi din facultate, NECULAI CLIPA. Dincolo de golul din suflet, rămînem cu amintirea unui prieten mai generos, mai sincer, mai vivace și mai loial decît noi. (9595268)

✝ Familia Dinu Airinei regretă profund dispariția neașteptată a distinsului prof. univ. dr NECULAI CLIPA și transmite sincere condoleanțe familiei îndurerate. (9595268)

✝ Adînc îndurerați de plecarea fulgerătoare și prea devreme dintre noi a celui care a fost prof. univ. dr NECULAI CLIPA, membrii catedrei Management - Marketing din Facultatea de Economie și Administrarea Afacerilor transmit familiei sincere condoleanțe. Dumnezeu să-l odihnească în pace. (9595268)

✝ Aflînd tragica veste privind stingerea din viață a reputatului profesor și prodecan NECULAI CLIPA, din cadrul Facultății de Științe Economice și Administrarea Afacerilor, în numele profesorilor, studenților și al Senatului Universității "Ștefan cel Mare" - Suceava ne exprimăm profundul regret și sincere condoleanțe familiei îndoliate. Într-un moment atît de dureros pentru învățămîntul superior economic românesc, noi, profesorii în economie, ținem să reliefăm extraordinara personalitate a celui care a fost profesor doctor NECULAI CLIPA și contribuția domniei sale în formarea noastră profesională și universitară. (I-07)

✝ Dr Dana-Cristina Cătărău și familia Carol Taicșa sînt alături de Viorica și Oana la ireparabila pierdere. Sincere condoleanțe. (9595265)

✝ Familia Vasile Țigănaș transmite sincere condoleanțe familiei Clipa pentru pierderea suferită. Regrete eterne. (9594845)

✝ Colectivul sucursalei "Electromontaj" Iași este alături de domnul director comercial ing. Ștefan Filoș, în aceste momente grele pricinuite de dispariția tatălui - DUMITRU FILOȘ - și-i transmite condoleanțe. (9595421)

✝ Familia Emil Maxim, profund îndurerată de dispariția prematură și incredibilă a colegului și prietenului prof. dr NECULAI CLIPA, transmite sincere condoleanțe familiei îndoliate. Fără el, totul va fi mereu mai trist. Dumnezeu să-l odihnească în pace. (9595420)

✝ Colectivul S.C. "Asigurare - reasigurare Astra" S.A. - Sucursala Iași este alături de familia îndurerată de pierderea distinsului om, profesor universitar doctor NECULAI CLIPA, și transmite sincere condoleanțe. Nu-l vom uita niciodată. (I-14)

✝ Colectivul Administrației Financiare a municipiului Iași este alături de doamne Eugenia Clipa și-i transmite sincere condoleanțe pentru pierderea soțului, prof. dr NECULAI CLIPA. (9595419)

✝ Vestea dispariției fulgerătoare a prof. dr NECULAI CLIPA, prodecan la Facultatea de Economie și Administrarea Afacerilor de la Universitatea "Al.I. Cuza", ne-a îndurerat și mîhnit profund. Familia ing. Constantin Laiu aduce un pios omagiu omului de știință al cărui nume va rămîne neuitat în memoria tuturor. Sincere condoleanțe familiei. (9595416)

✝ Colectivul D.G.A.I.A. Iași transmite sincere condoleanțe colegului ec. Anghel Mariciuc pentru pierderea suferită. (9595415)

✝ Cu profundă compasiune, colectivul U.M. 0910 Iași transmite sincere condoleanțe colegului lor Viorel Buga pentru greaua pierdere pricinuită de trecerea în neființă a tatălui său. Dumnezeu să-l ierte și să-l odihnească în pace. (9595422)

COMEMORĂRI

✝ Profund îndurerați, reamintim celor care l-au cunoscut pe dragul nostru VASILE DOROFTE, minunat om, soț, tată și bunic, că azi, 21 decembrie 2000, se împlinesc doi ani de cînd ne-a părăsit pentru totdeauna, lăsînd în urma lui durere, tristețe și lacrimi. Rița - soție, copiii și draga lui nepoată. Dumnezeu să-l odihnească în împărăția Lui. (9595258)

✝ Profund îndurerate, reamintim celor care l-au cunoscut pe dragul nostru SERGIU CIORNEI, minunat om, soț, tată și bunic, că pe 22 decembrie 2000 se împlinesc patru ani de cînd ne-a părăsit pentru totdeauna, lăsînd în urma lui durere și lacrimi. Violeta - soție și Ecaterina - fiică. Dumnezeu să-l odihnească în împărăția Lui. (9595417)

Farmaciile IASSYFARM

● **FARMACIA DACIA 1**
B-dul Dacia nr. 32
Luni-Vineri: 7.00 - 20.00
Sîmbătă: 8.00 - 14.00
Duminică: 8.00 - 12.00
Sfaturi medicale:
joi: 13.30 - 15.30
☎ 153.498

● **FARMACIA NICOLINA**
Str. Sălciilor, bl. 828
Luni-Vineri: 7.00 - 20.00
Sîmbătă: 8.00-14.00
Duminică: 8.00-12.00
☎ 122.782

● **FARMACIA STUDENȚEASCĂ**
Pol. Studenți și Elevi
Str. Toma Cozma 3
Luni-Vineri: 7.00 - 20.00
☎ 258.435

● **FARMACIA TĂTĂRAȘI**
Str. V. Lupu 8, bl. D3
Luni-Vineri: 7.00 - 20.00
Sîmbătă: 8.00-14.00
Duminică: 8:00-12.00
☎ 172. 867

● **FARMACIA SF. PARASCHEVA NON STOP**
Piața Unirii 3
Sfaturi medicale:
Marți: 13.30 - 15.30
☎ 116.029

● **FARMACIA GRĂDINARI**
Str. V. Lupu 160, bl. G3
Luni-Vineri: 7.00 - 20.00
Sîmbătă: 8.00-14.00
Duminică: 8.00-12.00
Sfaturi medicale:
Luni, Miercuri și Vineri: 16.30-18.30
☎ 175.457

● **FARMACIA INDEPENDENȚEI**
Bd. Independenței 23
Luni-Vineri: 7.00 - 20.00
Sîmbătă: 8.00-14.00
Duminică: 8.00 - 12.00
Sfaturi medicale:
Marți: 11.00-13.00
☎ 116.408

● **FARMACIA PRIMĂVERII**
Pol. Industrială
Str. Primăverii 14
Luni-Vineri: 7.00 - 20.00
Sîmbătă: 8.00 - 13.00
☎ 136.971

● **FARMACIA PODU ROȘ NON STOP**
Str. Socola 9, bl. E1
Sfaturi medicale:
Joi: 10.30 - 12.30
☎ 132.293

● **FARMACIA PODUL DE FIER**
Str. Tudor Vladimirescu, bl. 306
Luni-Vineri: 7.00 - 20.00
Sîmbătă: 8.00 - 13.00
Duminică: 8.00 - 13.00
Sfaturi medicale:
Vineri: 14.00 - 16.00
☎ 218.323

● **FARMACIA SF. SPIRIDON**
Pol. Municipală
Luni-Vineri: 7.00 - 20.00
☎ 115.224

● **FARMACIA CENTRALĂ**
Pașcani,
str. Ștefan cel Mare 118, bl. A4
Luni-Vineri: 7.00 - 20.00
Sîmbătă: 8.00 - 14.00
Duminică: 8.00 - 13.00
☎ 764.059

● **FARMACIA PODU ILOAIEI**
Podu Iloaiei Bl.4
Luni-Vineri: 7.00 - 20.00
Sîmbătă: 8.00 - 14.00
☎ 740.175

● **FARMACIA PETRU RAREȘ**
Hîrlău, str. Ștefan cel Mare 12, bl. 11
Luni-Vineri: 7.00 - 20.00
Sîmbătă: 8.00 - 14.00
Duminică: 8.00 - 12.00
☎ 720.378

● **FARMACIA BUCIUM**
Str. Bucium nr. 19, bl. B21
Luni-Vineri: 7.00 - 20.00
Sîmbătă: 8.00 - 14.00
Duminică: 8.00 - 12.00
Sfaturi medicale:
Luni și Miercuri: 14.00 - 16.00
☎ 130.522

Stimați pacienți,
în perioada Sărbătorilor de Iarnă Iassyfarm vă stă la dispoziție
■ Pe 25 decembrie 2000 și 1 ianuarie 2001 cu Farmaciile de gardă Sf. Parascheva și Podu Roș
■ Pe 26 decembrie 2000 și 2 ianuarie 2001 cu toate farmaciile sale, precum și depozitul după orarul 8-14⁰⁰.

AGENDA OMULUI DE AFACERI

ETNIS
Distribuitor Vaillant, Bosch și Viessman, vă oferă:
Centrale Vaillant
model nou
la prețuri mai mici
- Radiatoare de oțel, aluminiu și fontă
- Rezervoare gaze lichefiate "Shell"

AER CONDIȚIONAT
Proiectare, montaj și garanție 3 ani
Plata în 6 rate lunare
Iași - Str. N. Iorga 7D, bl. F5, tel. 032/230113, fax 032/232690, telemobil 094613246, 094554249

ROTHERM
Reprezentant FERROLI - CE
- Cazane și centrale termice
- Calorifere din aluminiu și fontă
- Echipamente condiționare și climatizare

Prețuri speciale pentru distribuitori
BONUS SURPRIZĂ
pentru fiecare centrală achiziționată
Vînzări en gros și en detail
PLATA ÎN RATE
Iași, Bd. T. Vladimirescu nr. 40 (Bucșinescu)
Tel/Fax: 032/175105, 272340, 093-243670

S.C. INFROMEX
- ✓ Agende, calendare, felicitări sezon personalizate sau nu
- ✓ Imprimerie textilă
- ✓ Producție publicitară în expresie serigrafică, si/sau tipografică
- ✓ Sacoșe festive pentru cadouri, personalizate sau nu.

Str. Oancea nr. 10, bl. 354, parter
Tel.: 032-270737; 278210, mobil 093-709405
Prietenii trebuie să fie împreună totdeauna !

DAS
Proiectare și execuție
VENTILAȚIE, CLIMATIZARE, ÎNCĂLZIRE, ELECTRICE, SANITARE, APĂ-CANAL
Service, garanție,
PLATA ÎN RATE !
Iași, str. Aurel Vlaicu 87,
Tel./Fax: 032-175.488, mobil 094/630.512

CASA DESIGN
Distribuitor:
Bosch, ACV Belgia, Saunier Duval Franța
- *Centrale termice pe gaz, motorină, electrice*
- *Radiatoare oțel, aluminiu*
- *Materiale pentru instalații*
- *Proiectare, execuție, service.*

Iași, Bd. T. Vladimirescu nr. 59,
Tel.: 032-174565, mobil 094-787234

HERMES UNIVERS SRL
comercializează en gros
- jucării și articole pentru pomul iarnă
- papetărie diversă, agende, calendare, felicitări
- hîrtie pt. împachetat cadouri, pungi pt. cadouri
- oale inox (sub presiune și simple de la 2l - 45l)
- tacîmuri din inox
- pahare din sticlă cu și fără picior

Iași, bd. Chimiei nr. 34, tel./fax 032-271569

YV
ALARME
- Recondiționări parbrize

Păcurari 92 (incinta Transmixt), tel: 259.690

RADIX SERVICE
comercializează și montează
- CONTOARE APĂ RECE ȘI CALDĂ
- BUCLE MĂSURĂ ENERGIE TERMICĂ
- CENTRALE TERMICE, CAZANE ȘI BOILERE

- Asigurăm servicii de calitate cu garanția echipamentelor și lucrărilor
- Plata în rate

Iași, I.C. Brătianu 20 (sens giratoriu Teatrul Național - intrare prin gang)
tel. 230676, 217590, fax: 230682.

ROMKUVERT
FIRMĂ ROMÂNO-GERMANĂ PRODUCĂTOARE DE
PLICURI
TOATE CODURILE EUROPENE
PREȚURI DE PRODUCĂTOR
PRIN
SC CONEL SRL
DISTRIBUITOR UNIC ÎN ZONA MOLDOVEI
Iași, str. I.C. Brătianu 6,
tel./fax 210114, tel. 117227

INSTALAȚII SERVICE APOMETRU
Comercializează și montează:
- MICROCENTRALE TERMICE: MARA - 15.000.000 lei, ARISTON - 17.000.000 lei
- RADIATOARE TIP PANOU-PURMO -preț de importator-
- CONTOARE DE ENERGIE TERMICĂ
- APOMETRE INDIVIDUALE - ZENNER, NARVAL 430.000 lei
- Fitinguri, baterii, boilere, căzi, accesorii și scule ROCAST

PREȚURI MINIME!
Iași, Calea Galații 5, bl. F3-A parter(fosta Alimentară)
tel.: 032 - 227.927

TOFAN GRUP
comercializează:
anvelope și camere auto
(produse de Danubiana și Victoria Florești)
Iași - Bd. Primăverii nr. 72 (lîngă Stația de Salvare)
tel. 032 - 251837, 236257

S.C. EUROCOL INTERNACIONAL IMPEX
IMPORTATOR DIRECT
Cafea verde
origine
Columbia, Salvador, Brazilia, Indonezia, Cameroun etc.
Tel./fax: 01-3102902
048-211382

MELCRET FONOTERM
Tîmplărie din PVC și aluminiu
cu TVA 0%
în condițiile ordinului Ministrului de Finanțe nr. 1026 din 20.07.2000
Bd. Poitiers nr. 14, tel. 231023

GRUPUL DE FIRME ROMFIN
Tîmplărie din aluminiu
B-dul Copou nr. 4, Iași
tel.fax: 214 090

MIRFAN MOBILUX
Comercializează
- *mobilă sufragerie* • *holuri*
- *dormitoare* • *bucătării*
- *mic mobilier*

Plata în maxim 36 de rate lunare
Program luni - vineri: 9.00 - 19.00
sîmbătă: 9.00 - 13.00
Alexandru cel Bun
(vis-a-vis de alimentara Minerva)
tel. 032/152647

TAGUS CONTOR
CASA PORTUGHEZĂ
ROBINETĂRIE
ACCESORII
FITINGURI
OBIECTE SANITARE
CENTRALE TERMICE
BOILERE
APOMETRE
ELECTRICE
ACCESORII DE BAIE
FERONERIE
MATERIALE DE CURĂȚIRE ȘI ÎNTREȚINERE
Șos. Nicolina "CUG", Bl. 968, parter
Telefon: 032/225268

UTIL CASNIC
Distribuitor
FAIANȚĂ, GRESIE SANEX
- Adezivi, chituri, electrice, electrocasnice, uz casnic și gospodăresc, menaj
- Obiecte sanitare, feronerie

Magazinele din N. Iorga și str.Silvestru
233680, 137045 zilnic 9.00 - 18.00

EUROPA GROUP
DISTRIBUITOR AUTORIZAT BOSCH, KORADO
vînzări en gros, en detail
- centrale termice
- radiatoare
- climatizare
- fitinguri multistrat

PLATA ÎN RATE
Tel. 032-279300, 094-624399

CENTRE PRELUARE ANUNȚURI MICA PUBLICITATE MONITORUL

VAMA VECHE - Gară
SC COMVINI SRL din Magazinul Vama Veche pune la dispoziție clienților
■ vopsele ■ sticlărie ■ papetărie ■ lustre ■ abajururi ■ haine piele ■ articole sport și pescărie ■ cosmetice ■ mobilă ■ aparatură electro-casnică ■ articole de uz gospodăresc
La prețuri avantajoase
Program: luni-vineri 8.00-20.00; sîmbătă 9.30-17.00; duminică 10.00-13.00
Str. Gării nr. 22, tel. /fax. 032/218236

EMI - Bd. Independenței
oferă
produse electrice, electrocasnice, electronice, chimice
Program: luni-vineri 8.00-19.00; sîmbătă 8.00-13.00
B-dul Independenței 19, bl. B1-5,
tel. 032/213352, tel/fax. 117530

ELECTRONIC RGQ - Alexandru
• JALUZELE
(producător)
- **orizontale** (aluminiu import)
- **verticale** (mat. textil import)

Căutăm **agenți/distribuitori**
• ELECTRONICE - rate
Program: luni-vineri 9.00-19.00; sîmbătă 9.00-13.00
Bd. Al. cel Bun, bl. D3, parter, tel./fax 032/216739

Sediul redacției
MONITORUL
Str. Smîrdan nr.5
Luni-Vineri: 8.30 -16.30
Sîmbătă: 9.00-12.00

Interior magazin
MATERNA
Luni-Vineri: 8.00 - 16.00
Sîmbătă: 9.00 - 12.00

Interior magazin
ELECTRONIC RGQ
Alexandru cel Bun
Luni-Vineri: 8.00 - 16.00
Tel. 216739

Interior magazin
HALA CENTRALĂ
Luni-Vineri: 8.00 - 16.00
Tel.: 116650

Interior magazin
VAMA VECHE
COMVINI SRL
Luni-Vineri: 8.00 - 16.00
Tel.: 115538

CENTRE DE PRELUARE A ANUNȚURILOR DE MICĂ PUBLICITATE
Pentru sugestii, reclamații și informații puteți suna la
tel./fax: 271333 int. 121,
orele 9.00-12.00 (luni-vineri).
Duminica anunțurile se primesc numai în caz de urgență, la sediul redacției din str. Smîrdan nr. 5, et. 3, cam. 10, orele 15.00-17.00.

SOCIETATEA ROMÂNĂ DE RADIODIFUZIUNE
RADIO IASI
Radio Iași
vă invită să petreceți
SÎMBĂTA CU PRIETENI
Ora 15,15 - 18,00
Muzică, informații, divertisment, umor, instantanee, transmisii de la locurile de agrement, surprize, concursuri.

Oferta săptămînii: tehnică de calcul

Cumpără un
până la 24 decembrie 2000
şi poţi primi CADOU o
QUARTZ MATRIX
Computer Shop
vă urează Sărbători fericite!
Magazin: Hala Centrala, etaj 1, Tel./Fax: 219.543 - int. 204
Sediul central: Str. Theodor Pallady 8 Tel.: 217.248, 217.258 Fax: 217.262 e-mail: qmatrix@xnet.ro

ECHIPAMENTE XEROX DIGITALE SI ANALOGICE, ALB-NEGRU SI COLOR
ECHIPAMENTE MULTIFUNCTIONALE, IMPRIMANTE LASER DE RETEA
COPIATOARE DE PLANSE, CONSUMABILE SI SERVICE
GIROS COMPANY
IASI, Sf. Lazar 45, tel/fax 032-210.872, 237.820
e-mail: giros@mail.dntis.ro

REL Computer
Ofertă de Crăciun ! 12 - 24 Decembrie
- ➤ AMD K6 II 500 419 $
Hdd 10,2 Gb, 64MB RAM, 14'' LG digital
- ➤ KIT Multimedia 42 $
CD-ROM LG 52X, Sound, Boxe 180W

Stoc Limitat !
Sos Arcu Nr.12, Tel: 032 - 214190

BIS
Tel./fax: 230.800
mobil: 094.585.718
Str. Ștefan cel Mare (Galeriile comerciale)
U.C. Pentium 100/ 16-32 MB RAM/ IBM 100-130$

VECTRA SISTEMS
- → Încărcări cartușe: CANON; HP
- → Imprimante: CANON; HP
- → Consumabile: CANON; HP
- → Calculatoare; Componente calculatoare

Licență WINDOWS 98!
Tel/Fax: 032/27.64.58
e-mail: vectra@mail.dntis.ro

BAS Tel./Fax 032 253001
@Mail : bascomp@mail.dntis.ro
Distribuitor autorizat LEXMARK
Z11 : 1.770.000 lei
CJ 3200: 2.470.000 lei
Sisteme . componente PC
PENTIUM II 600 Mhz 575 USD
K7 600 Mhz 650 USD

IMPACT Calculatoare
K6 II 500 : 398 $
PII 500 : 430 $
K7 550 : 461 $
(Fara TVA)
Garantie 2 ani
Configuratii complete + multimedia
Canon BJC 1000 : 1.629.000 lei (Cu TVA)
Tel/Fax : 032- 217.600
Show Room : Cuza Veda 45

sistem complet
Pentium 133/16/850/14"D
360 DM
WarpNet
Str. Ștefan cel Mare nr. 51, bl. A2, sc.b, ap.1, Suceava
e-mail:dan@warpnet.ro, www.warpnet.ro
tel: 030-22.55.89 095 632142

LUNA CADOURILOR VĂ ADUCE
12.778.700 lei
ECONOMIC
CPU AMD K6-2+/500 MHz Bus 100
M/B AGP VIA MVP3, BUS 100 MHz, 512 k,
HDD 10,2 GB ULTRA DMA Samsung
DIMM (168 pin) 32 MB SDRAM PC 100OEM
Video Card AGP S3-368 3D 4Mb;
FDD 3,5" 1,44 MB Mitsumi/Alps/Sony
Miditower Case 200W ; Keyboard Win95, Mouse, Pad
Monitor 14" SVGA color 0,28, LR, NI, digital, LG

auto technic computers
B-dul Independenței, bl. B1-5 mezanin, tel. 213101
B-dul Păcurari nr. 150, Bl. 589 , tel. 219723; 219291

MASTER BASE 13.941.800 lei
CPU INTEL Mendocino 600 128 k cache
M/ B Red Fox VIA693A, FSB 66/100/133 MHz, AT / ATX
HDD 10,2 Gb Ultra DMA Samsung, DIMM (168 pin) 32 Mb SDRAM
PC 66OEM Video Card AGP S3- 368 3D 4Mb, Sound Card Crystal W/Ampl./3D ISA
FDD 3,5", 144 Mb Mitsumi/Alps/Sony Minitower Case 200 W
Monitor 14" SVGA color 0,28, LR, NI, digital LG, Keyboard Win95
Mouse + Pad Boxe 140 W
TVA inclus.
Garanție 24 luni pentru sistem și 36 luni pentru monitor.
Pentru plata cash la acest sistem beneficiați de
5 ORE DE ACCES GRATUIT LA ITERNET

UNITRADE SYSTEMS
CALCULATOARE ESCORT
IMPRIMANTE EPSON
COPIATOARE Konica
E-mail: unitrsys@mail.dntis.ro
Str. Anastasie Panu 13-15 (*Escort Land*), tel./fax: 032-218482
Str. Gării nr. 1 (sediu), tel./fax: 032-216412/413

INFOSERVICE
ISO 9002
Cyrix/300 - 333 MHz
AMD K6 2/450 -550 Mhz
AMD K 7 Athlon/600 -800 Mhz
PENTIUM II/466 -533 Mhz
PENTIUM III/ 500-800 Mhz
PLATA IN RATE SI LEASING
IMPRIMANTE Canon, HP, Epson, Seikosha
COPIATOARE Minolta Canon
Sisteme:
Pentium 133 MHZ
32 MB,/ HDD 1.2 GB/MONITOR 15"D
CD-ROM/ Placă de sunet/keyb/mouse
PREȚ: 285 USD cu TVA inclus
Pentium 166 MHZ
32 MB,/ HDD 1.2 GB/MONITOR 15"D
CD-ROM/ Placă de sunet/keyb/mouse
PREȚ: 330 USD cu TVA inclus
Program de contabilitate(DEMO)-inclus
NOI VA OFERIM, DUMNEAVOASTRA ALEGEȚI !!
Bd. COPOU nr. 4 (Sub Camera de Comerț si Industrie Iași)
TEL./FAX: 211745/ 144718

le modèle
dealer autorizat COMPAQ
Leasing Rate
calculatoare
- brand name -
- no name -
la cele mai bune preturi!
NOU!!! Internet Cafe!
Sf. Lazăr 53, tel./fax 239003

DIRECT COMPUTER & POLITEH
Hardware & Software
IBM COMPAQ Siemens
Numai pentru cunoscători !
calitate
la cel mai mic preț
De la DX2/66/8MB RAM/170MB MONITOR VGA cal. I - 1.375.000 lei
P100/16 MB RAM/1 GB MONITOR 14" (A) cal. II - 3.400.000 lei
Pînă la P166/32 MB RAM/1.7 GB MONITOR 14" (A) cal. I - 5.440.000 lei
Prețurile includ TVA. Pentru en-gros prețurile se negociază.
Iași, Calea Chișinăului 17, tel/fax 032 237115
e-mail: sales@direct-computer.ro

Canon
copiatoare
imprimante
faxuri
consumabile
service specializat
tel:214112

OFERTA EXCEPTIONALA !!!
- Service gratuit la orice copiator Minolta
- 7 ani de experiență
- Service mobil cu tel. şi auto
- Promptitudine la solicitări (max. 2h)
- Seriozitate
- Cele mai mici prețuri la piese

Dacă doriți să reduceți drastic cheltuielile cu copiatorul din dotare, contactați-ne !!!
S.C. PIM SRL Şos. Ştefan cel Mare 11
tel./fax : 032.212740 mobil. 094.772277

IN LUMEA CALCULATOARELOR AVETI NEVOIE DE UN PRIETEN ! **LIVIUS**
ATI VĂZUT OFERTA SPECIALĂ LIVIUS ?
CALITATE FĂRĂ COMPROMIS,
PRETURI EXCELENTE,
IAR CADOUL ÎL ALEGETI CHIAR DVS. !
LIVIUS SRL IAŞI, str. Fătu 1A, tel/fax:032-11.59.22, 11.22.21, http://www.livius.ro, e-mail: livius@livius.ro

SHARP
☑ faxuri
☑ copiatoare
☑ consumabile
service specializat
☎ 225.180
Iași, str. Străpungere Silvestru nr. 9
elproma@necomm.ro

ZACH & SON
Magazin: str. Cuza Vodă 54,tel. 21.93.93, fax: 21.92.43
LUNA CADOURILOR!!!
COPIATOR A4 = 400 DM
COPIATOR A3 = 600 DM
ZACH & SON
Birou: Aleea Sadoveanu, nr. 2, tel: 219885

TakeNET
Vinzari calculatoare noi si second-hand
posibilitati de rate
Internet Café non-stop
scanari-listari
inscriptionari CD
SOS. ARCU NR.1 BL T3 Tel/Fax:032/258.214 email:takenet@mail.dntis.ro

ROMPERS GROUP
B-dul Independenței nr. 11-13, tel. 215860
vizavi de librăria ESCULAP
Calculatoare în rate avans 0%
Navig@tor internet cafe
la cea mai mare viteză
MAGAZIN TEHNICĂ DE CALCUL
De sărbători - AMD DURON 600/64 Mb /HDD 10,2 GB/SUNET/FLOPPY/MONITOR 15/ATX
Preț: 15.900.000 (inclusiv TVA) - boxe GRATUIT
importator direct

VREI UN
Canon
COPIATOR IEFTIN SI BUN ?!
Garantie 1 an . Service . Consumabile .
SUNA ACUM ! 214112

Inside
Tot ce inseamnă **CONSUMABILE ...**
la cel mai convenabil preț
HP, Epson, Canon
riboane
diskete, CD-uri
Sf. Lazar 49, tel/fax: 216.940, 237.830

CARNETUL ZILEI

ROMANIA 1

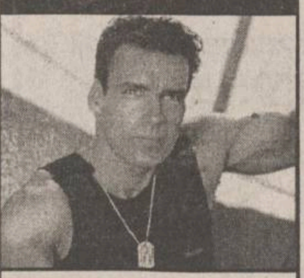

7,00 Telematinal

8,00 Jurnalul de dimineață

9,00 Jurnal regional
9,40 Practic TV
10,30 TVR Cluj
11,20 TVR Iași
12,10 TVR Timișoara
13,00 Tezaur folcloric (r)
14,00 Jurnalul de prînz
14,15 Ciber Fan. Lumea multimedia

14,30 Drepturile omului

15,30 Între noi, frații, ep. 19
16,00 Convietuiri

17,30 Încurcături în familie, ep. 14

18,00 Români pentru mileniul trei

18.10 Medicina pentru toți

19,00 Predanii
19,10 Avanpremiera Știri

19,15 Pasiuni, ep. 56

20,00 Jurnal. Meteo
20,40 Sport

20,45 *Justiție militară*, ep. 24

21,35 Cu ochii'n 4
22,20 Reflecții rutiere

22,35 Academia de presă

23,50 Jurnalul de noapte

0,10 Marele Jazz. Swing into Christmas

TVR 2

7,00 Călătoriile lui Ics (r)
7,35 S Club 7 la Miami (r), ep. 5
8,05 Sally, vrăjitoarea (r), ep. 51
8,35 Toți împreună. Emisiune în limba germană
9,20 Zile care au uimit lumea (s)
9,35 Pe muchie de cuțit (r)
11,00 Știri

11,05 Portrete ale nevinovăției (r)

12,40 Călătorind prin țară (r)
13,15 Zile care au uimit lumea (s)
13,30 Tribuna partidelor parlamentare
14,00 Sally, vrăjitoarea (d.a.), ep. 52; Globul dragonului (d.a.), ep. 9
14,45 Femeia ispititoare, ep. 53

15,30 Veni, Video, Vici! Interferențe etno: "Etno", "Ro-Mania", "Zdob și Zdub", "Rock Filarmonica Oradea"

15,45 Știri

15,50 Mistere și scandaluri: Bugsy Seigel, *Jayne Mansfield* (do)

16,40 Atlas (r)
17,10 Povestiri cu internet neașteptat (do)
17,40 Puls 2000
18,30 Telejurnal TVR2
19,00 Cinci pentru natiune
20,45 S Club 7 la Miami, ep. 6

21,15 Asta-i politica!

22,40 Știri
22,45 Știri bancare și bursiere

22,50 Cinematograful de artă: "Tineri și frumoși" (Italia, 1996). Regia: Dino Risi. Cu: Anna Falchi, Luca Venantini, Carlo Croccolo.

0,20 TVM. Mesager

PRO TV

7,00 Bună dimineata!
10,00 Tînăr și neliniștit (r)
11,00 Pensacola - forta de elită (r)
12,00 Tom Show, ep. 5

12,20 Stăpînul cărților (animație, SUA, 1994). Regia: Joe Johnston, Maurice Hunt. Cu: Macaulay Culkin, Christopher Lloyd, Ed Begley Jr., Mel Harris.

14,15 Furia (r)
16,00 Tînăr și neliniștit, ep. 1160
16,55 Jocuri magice
17,00 Știrile Pro TV
17,40 Sens unic
17,45 Teo
Pro TV te ascultă ce vezi
Vremea

18,50 Dăruiesti și cîstigi!

19,00 Știrile Pro TV

20,00 *Bărbatul din casă* (dramă, SUA, 1995). Regia: David Anspaugh. Cu: Elizabeth Perkins, Whoopi Goldberg, Gwyneth Paltrow, Kathleen Turner, Jon Bon Jovi.

21,55 Știrile Pro TV
22,00 Chestiunea zilei cu Florin Călinescu
23,45 Știrile Pro TV
0,00 Zero
1,00 Omul care aduce cartea
1,05 Profit
1,10 Pro TV te ascultă ce vezi

1,15 Seinfeld, ep. 130

1,45 Pensacola - forta de elită, ep. 13
2,30 Doug și Carrie, ep. 8
3,00 Stăpînul cărților (r)
4,30 Tom Show (r)
5,00 Walker, polițist texan, ep. 23
6,00 Teo (r)

ANTENA 1

7,00 Observator
8,00 'Neata (matinal)

11,00 Viața în comun (dramă, SUA, 1992). Regia: Matthew Irmas. Cu: Sandra Bullock, Rae Down Chong, Fisher Stevens, Elizabeth Berridge.

13,00 Știrile amiezii
13,15 Dragostea învinge (s)
14,00 Ziua judecății (r)

16,00 Zile din viața noastră, ep. 65

16,45 Vouă
16,50 Joi TeleEurobingo 2
19,00 Observator
19,45 Vouă

19,50 Din Dragoste

21,30 Brigada mobilă

22,00 Marius Tucă Show

23,00 Observator
23,25 Vouă
23,30 Noaptea tîrziu cu Mircea Badea

0,30 La aburi (comedie, Anglia, 1970). Regia: Joseph Losey. Cu: *Vanessa Redgrave*, Sarah Miles, Diana Dors, Patti Love, Brenda Bruce.

2,00 Dragostea învinge (r)
3,00 Zile din viata noastră (r)
4,00 Noaptea tîrziu cu Mircea Badea (r)

5,00 Uraganul (s)

6,00 Ape liniștite (s)

ACASA

6,30 Teleshopping
7,00 Știrile de Acasă (r)
7,40 Acasă la bunica (r)
7,50 Căsuța poveștilor (r)
8,00 Miracolul iubirii (r)
9,00 Dragoste și putere (r)
9,25 Fiorella (r)
Teleshopping
10,30 Luisa Fernanda (r)
11,20 Iubire fără limite (r)
12,15 Dragoste nebună (r)
13,05 Ia-mă acasă (r)
13,40 Cinemateca de acasă: "Un Crăciun de neuitat" (r)
Teleshopping

15,30 Înger sălbatic

16,20 Căsuța poveștilor
16,30 Miracolul iubirii
Acasă la români
17,30 Dragoste și putere
Știrea zilei
18,00 Fiorella
18,50 Acasă la bunica
19,00 Iubire fără limite
Căsuța poveștilor: Dorințele lui Willie
20,00 Știrile de Acasă
Vremea de acasă

20,40 Dragoste nebună

Vremea de acasă
21,40 Luisa Fernanda
Știrea zilei
Vremea de acasă

22,45 Cinemateca de acasă: *"De Crăciun mă-ntorc la tine"* (dramă, SUA, 1989). Regia: Marvin J. Chomsky. Cu: Hal Holbrook, Eva Marie Saint, Courteney Cox, Peter Gallagher, Nancy Travis

0,25 Dragoste și putere (r)
Teleshopping
1,00 Știrile de Acasă (r)
1,35 Acasă cu Ruxandra Săraru (r)
Teleshopping

3,05 Acasă la români (r)

HBO

10,00 D-na Dalloway (romantic, SUA, 1997). Regia: Marleen Gorris. Cu: Vanessa Redgrave, Natasha McElhone, Rupert Graves, Alan Cox.
11,45 Incidentul din Long Island (dramă, SUA, 1998). Regia: Joseph Sargent. Cu: Laurie Metcalf, MacKenzie Astin

13,15 Îmblînzirea scorpiei (comedie, SUA, 1967). Regia: Franco Zeffirelli. Cu: Elizabeth Taylor, Richard Burton

15,15 Războiul nasturilor (aventuri, SUA, 1994). Regia: John Roberts. Cu: Gregg Fitzgerald, Gerard Kearney, Darragh Naughton

17,00 Teroare nevăzută (acțiune, SUA, 1998). Regia: Dean Semler. Cu: Steven Seagal, Gailard Sartain, L.Q. Jones

18,30 În spatele liniei inamice (aventuri, , SUA, 1997). Regia Mark Griffiths. Cu: Thomas Ian Griffith, Chris Mulkey, Hillary Matthews

20,00 *Vii sau morți* (acțiune, SUA, 1996). Regia: Kevin Hooks. Cu: Laurence Fishburne, Stephen Baldwin, Will Patton, Salma Hayek, Robert John Burke

21,45 Tentația seducției (dramă, SUA, 1999). Regia: Roger Kumble. Cu: Sarah Michelle Gellar, Ryan Phillippe
23,30 Alte 9 săptămîni și jumătate (erotic, SUA, 1998). Regia: Alex Wright. Cu: Paul Mercurio, Clara Bellar, Malcolm McDowell

1,15 Idolul femeilor (comedie, SUA, 1997). Regia Lionel C. Martin. Cu: Bill Bellamy, Natalie Desselle, Lark Voorhies

PRIMA

7,00 Milagros (s), ep. 179

8,00 Prima Mix!

Caricatura zilei

15,00 Milagros (s), ep. 180

15,55 Clip Art
16,00 Stil (r)

17,00 Detectivi de elită, ep. 66

18,00 Focus
19,00 Real TV

19,30 Impact

Caricatura zilei

20,00 Joker

Caricatura zilei
21,50 Cronica cîrcotașului
22,00 Focus

22,30 Obiectiv

23,30 Impact (r)
0,00 Detectivi de elită (r)
0,55 Clip Art
1,00 Focus (r)

TELEM'

14,00 Desene animate
15,00 Frontiera de oțel (r)
16,30 Documentar: Viața lui Iisus
17,00 Actualitatea ieșeană
19,00 Club "M" (divertisment)
20,00 Desene animate

20,30 Trăind pentru a muri (acțiune). Cu: Wings Hauser, Janice Carter.

22,00 Tele Obiectiv

22,30 Comandoul iadului (acțiune). Cu: Guy Madison, Raffaela Carra.

0,00 Jurnalul pantofilor roșii (erotic)

TV EUROPA NOVA

7,00 Bună dimineața, România ■9,00 Fereastra deschisă (emisiune magazin) ■10,00 Teleshopping ■10,25 Economic ABC (r) ■10,50 Gura lumii (r) ■11,00 Dați vina pe Corina (r) ■12,00 Reporter Tele 7 (r) ■13,00 24 din 24 (r) ■13,05 Reporter Tele 7 - continuare (r) ■14,00 Clubul microbiștilor (r) ■15,00 Teleshopping ■15,20 Tinerețe fără bătrînețe ■16,00 Post Meridian ■17,00 Nova antistres (emisiune magazin) ■18,00 Puțin, dar bun ■18,10 Puzzle - concurs de cultură generală ■18,30 Infonova ■19,00 Telejurnal ■19,30 Economic ABC ■19,45 Gura lumii ■20,00 Dan Diaconescu în direct ■20,55 Pariul trio; Loto ■21,00 Linia întîi ■23,00 Dreptul la apărare ■23,15 Viața noastră cea de toate zilele ■0,00 Concert ■1,00 Ora unu a venit ■1,05 Post Meridian ■2,10 Film documentar

RADIO TRINITAS

6,00 Rugăciunea de dimineață ■6,15 Psalmi ■6,30 Știri ■6,35 Viața Cetății (Informații utile, Rubrică economică, Curier legislativ, Sfatul medicului, Calendar) ■7,30 Știri ■7,35 Viața Cetății (Actualitatea, Concursul dimineții, Rubrica rutieră, Rețeta zilei, Revista presei, Agendă culturală, Avanpremieră) ■8,30 Știri ■8,35 Cuvîntul care zidește (Lectură biblică, Sinaxar, Cateheză, Exegeză) ■9,00 Sfînta Liturghie - transmisiune directă de la Catedrala Mitropolitană ■12.00 Pagini din istoria muzicii ■12,30 Știri ■12,35 Muzică bizantină ■13,00 Concert de prînz - muzică clasică ■■ 14.00 Valori culturale românești (reluare) ■15.00 Muzică bisericească corală ■15.30 Actualitatea ieșeană- Emisiune informativă ■16,00 Vecernia - transmisiune directă de la Catedrala Mitropolitană ■17,00 Muzică religioasă românească ■17,30 Știri ■17,35 Itinerarii corale ■18,00 Muzică populară ■18,30 File de istorie ■19,30 Știri ■19,35 Povesti ■20.00 Romante ■20,30 Actualitatea ieșeană - Sinteza zilei ■21,05 Cuvîntul care zidește ■21.30 Dialoguri de seară ■22,20 Concert de seară - muzică clasică ■23,00 Rugăciunea de seară ■0,00 Miezonoptica ■1,00 Armonii nocturne - Noapte muzicală românească

Radio CONTACT

06:00 -08:00 BUNA DIMINEATA (LUPTA CU SOMNUL) - cu LAURA IVANCIOIU si RAZVAN POPESCU
Emisiune matinala
08:00 -10:00 LUPTA CU SOMNUL - cu TUDOR FLOREA si MARIUS VOICESCU
10:00 -12:00 TOVARASII MEI - cu POHRIB, FURDUI si DJ ARMAND
12:00 -17:00 CONTACT FM - cu DIANA BESMECIUC, MARIUS VOICESCU, DOMINIQUE IANCU
Program de divertisment:muzica non-stop, concursuri,informatii diverse (in special din show-biz)
17:00 - 19:00 VOTEAZA CE URMEAZA - cu ANDU CAMPU si MANUEL DINCULESCU
Emisiune muzicala, in care ascultatorii aleg piesa ce urmeaza a fi difuzata.
17:30 - 17:37 JURNAL - cu ROXANA NICULESCU COSTEI
Editie informativa, ce cuprinde cele mai importante stiri ale zilei.
18:55 - 19:00 OGLINDA MILENIULUI
19:00 - 20:00 MUZICA SI DEDICATII LA 11.33.42
20:00 - 20:15 FANTA FIESTA - cu RALUCA MOIANU si ADRIAN POPESCU
20:15 - 22:00 CU LIANA...SEARA DE SEARA-cu LIANA STANCIU
22:00 - 24:00 IN ARSITA MUZICII - cu RALUCA MOIANU si ADRIAN POPESCU
Emisiune cu si despre ritmurile tropicale...

CONTACT STIRI: (buletine de stiri de aprox 4 min);
Din ora in ora , de la 06:30 la 22:30.
DIVERTIS RADIO BLITZ: la 07:15 si 18:15

RADIO IAȘI

6,00 Diminetile noastre (7,00 - Radiojurnal Radio România)
8,00 Buletin de știri
8,05 Audienta radio
9,00 Buletin de știri
9,05 Ora de muzică
10,00 Radiocircuit
11,00 Buletin de știri
11,05 Meridian (12 Știri)
13,00 Radiojunal Radio Riomânia
13,15 Actualități de prînz (14,00 - La zi în viata partidelor politice)
14,30 Geografie sonoră
15,00 Buletin de știri
15,05 Economia - azi
15,45 Moment folcloric
16,00 Radiojurnal Radio România
16,15 Cotidian sonor
17,00 Buletin de știri
17,05 Ora tineretii
18,00 Buletin de știri
18,10 Corespondentă muzicală radio
19,00 Radiojurnal Radio România
19,20 Poveste de seară
19,30 Teatru la microfon
21,00 Evenimentele zilei; Sport
21,30 Portativ latin

RADIO NORD - EST

6,00 BBC: Știri si actualități
6,30 Echipa diminetii - Costi si Simona
Cel mai important lucru dimineata să ai pe cineva alături. Iar dacă-s doi, puterea-ți creste! Fii puternic, dimineată de dimineață, cu Simona și Costi (8,00-8,15 BBC: Știri si actualități, 8,25 Cristiana - cu profesorul de religie Victor Cireasă, 9,35 ragerea la sorti la concursul "La Multi Ani! ")
Realizatori: Costi Rezlescu si Simona Gherge
11,00 BBC: Știri si actualități
11,15 Trei ceasuri bune
Alianta-i cu noroc! Pisica neagră, oglinda spartă si pasul cu stîngul sînt anihilate! Stop ghinion! Realizator: Alina Balaș
14,00 BBC: Știri și actualități
14,30 Nord-Est Café
E vremea siestei. Relaxează-te! Petrece dupăamiaza cu Gabriel!
17,00 Puls Nord Est
Cel mai important grupaj informativ al zilei (știri, reportaje, interviuri, relatări din actualitatea locală și natională)
18,00 BBC: Știri și actualități
18,30 Buzduganul de seară
Cea mai ascultată emisiune radio din Iasi. Unii sînt pentru, altii sînt împotrivă, dar toată lumea o ascultă.
Realizatori: Daniel Buzdugan si Octavian Tudorache
21,00-21,30 BBC: Știri si actualități
22,00 Top Nord-Est
Douăzeci de poziții si patru propuneri
Realizator: Octavian Tudorache
24,00 Nopti de catifea

9,15; 13,15; 19,15 Alo, Generatia Sto?! - telefonul care te surPRINDE - rubrică de Daniel Buzdugan și Octavian Tudorache
8,45; 13,45; 17,45 Scafandru de Bahlui - tabletă de Cătălin Mihuleac
7,25; 9,25; 11,25; 13,25; 15,25; 17,25 Powerplay-ul zilei - prezentat de Costi Rezlescu

Oferta săptămînii: TELECOMUNICAȚII

Tec Telecom
Str. Ghica Vodă nr. 14, Iași, Tel/Fax: 032-232638, 233910, email: tectel@mail.dntis.ro
NOI SPUNEM ZERO DISTANȚELOR !
INSTALARE ȘI SERVICE
centrale telefonice
rețele structurate
alarme antiefracție
sisteme video

dialog
Telefoane celulare la preturi excelente !
Cu un abonament* in luna decembrie poti cistiga 15 Renault Clio si multe alte daruri
* pentru abonamente cu minute incluse.
Tec Telecom Str. Ghica Voda nr. 14 Tel/Fax: 032-233910 , 032-232638

dialog
le modèle dealer autorizat
V. Alecsandri 11-12 tel/fax 032 211664
Sf. Lazăr 53 tel/fax 032 239003
Sarbatori Fericite!
la DarDialog... NINGE CU DARURI!
15 Renault Clio Symbol plus 2001 alte daruri!
Valabil pentru abonamentele cu minute incluse

La DarDialog ninge cu daruri!**
15 Renault Clio Simbol plus 2001 alte daruri
Pentru orice abonament primesti un CADOU* surpriza
EUROTEL 2000
preturi incepind cu 9$*
Inclusiv pentru abonamentul de 4 $!
Aboneaza-te repede! Sansele tale de cistig cresc incontinuu!
IASI, B-DUL INDEPENDENTEI, BL. B 1-5, TEL/FAX: 032.259.429
*Fara TVA. *Stoc limitat
**Oferta Dialog este valabila pt. D50-D1000

LA EUROBIT
VORBA DULCE MULTE ADUCE!
Abonează-te la CONNEX prin EuroBIT și ai multe de câștigat!
NOKIA 5110 3$* Mitsubishi MARS WAP 19$* Alcatel OTE db 4.99 $* Philips Savy db 2.99 $*
Prin conectare ești înscris la tragerea la sorți pentru
marele premiu cu multe zero-uri: 25.000.000 lei!**
Împreună cu oferta CONNEX: până la 31 decembrie
50% reducere la abonament în primele 3 luni pentru oricare dintre abonamentele CONNEX.
Iași, Str. Cloșca, nr. 6 (Complex Comercial Ștefan cel Mare)
Tel-Fax: 213.752, 216.753, 092-358.006
EuroBIT
EXPERT CENTER
DREPTURI DE AUTOR © 2000. NOKIA MOBILE PHONES. TOATE DREPTURILE REZERVATE. **TRAGEREA LA SORTI VA AVEA LOC PE DATA DE 15 IANUARIE.
*Preț fără TVA. Oferta este valabilă numai prin conectare la rețeaua CONNEX în limita stocului disponibil.
Agency ONE

Oferta sarbatorilor!
1decembrie - 31 decembrie
Philips Savvy db 19$*
Oferta CONNEX
50% reducere la abonament in primele 3 luni pentru oricare dintre abonamentele CONNEX
Str A Panu, nr 28, tel 032/211130, 092/376367
Log-Soft
dealer autorizat CONNEX
*) Pret fara TVA. In limita stocului si numai cu conectare la reteaua CONNEX.

dialog
HALLEY
MOTOROLA M3888
671.500*
Str. Stefan cel Mare si Sfant, nr.13, vis-a-vis de Casa Modei
telefon: 032-276004
Bulevardul Independentei, nr.1-5, in incinta FARMAVET
telefon: 032-278180

La Dar Dialog ninge cu premii
Abonează-te la Dialog D50-D1000 în perioada 27.XI-28.XII.2000 și poți cîștiga
15 Renault Clio Symbol + alte 2001 alte cadouri
Telefoane la prețuri excepționale și cu plata în rate
ABONAMENT LUNAR 4$
Sistem propriu de rate Girexim
Gavril Muzicescu 7A, parter, tel: 215981; Independenței D1, tel: 111257; program: 10-19, sîmbăta: 9-13

dialog
Telefoane de la 14$*
• perioadă minimă de abonament : 6 luni !!!
• abonament minim 4$/lună
* fără TVA, în limita stocului disponibil
Amateos în dialog permanent cu Dvs. !
Str. C. Negri 62, tel. 094-644667, 032-212697

NINGE cu daruri
FII PE FAZĂ
Abonează-te la Dialog în perioada 27.11-28.12.2000 și poți câștiga 15 RENAULT Clio Symbol plus 2001 alte daruri!
În plus la fiecare conectare vei primi un bonus: o husă sau un încărcător auto oferit de
S.C. LOCADO COM S.R.L.
IASI, B-DUL INDEPENDENTEI NR. 27, TEL:214259
Ofertă valabilă pentru abonamentele cu minute incluse

Oferta sărbătorilor
8 decembrie - 31 decembrie
Mitsubishi Trium 0,03 $*
NOKIA 5110 9 $*
50% reducere la abonament, în primele 3 luni pentru oricare dintre abonamentele CONNEX
COMAT Șos. Păcurari 589 (fostul Coleus) Tel./fax: 162.279, mobil 093.259852
Bd. Ștefan cel Mare 8, parter, tel./fax 211.790, mobil 092. 262123
dealer autorizat CONNEX
Drepturi de autor © 2000. Nokia Mobile Phones. Toate repturile rezervate.
* Prețurile nu includ TVA. Ofertă este valabilă numai cu conectare la rețeaua Connex, în limita stocului disponibil

dialog
ALCATEL 34$
NOKIA 69$
Media Invest
Iasi, Hotel Continental, tel. 218.427
incinta fost RC STAR, tel. 210.642
TOMBOLĂ: 15 RENAULT CLIO + alte 2001 premii
* la abonamente cu minute incluse
Telefoane de la 20$
4$
DIALOG INEDIT

Log-Soft Str. A. Panu. 28. tel.032-211130
MOTOROLA
STATII RADIO -leasing si rate-
YAESU Authorised Dealer

dialog
GIROS COMPANY
IASI str. Sf. Lazar nr. 45 tel. 032-210872, 237820
HIRLAU str. Stefan Cel Mare nr. 20 tel. 032-720081
SOLUTIA COMUNICARII PERFECTE
Aboneaza-te la dialog si poti castiga unul din premiile *:
15 RENAULT Clio
1001 telefoane mobile ALCATEL
1000 televizoare LG
*valabil pentru abonamentele cu minute incluse

Dinamism Dezvoltare Calitate

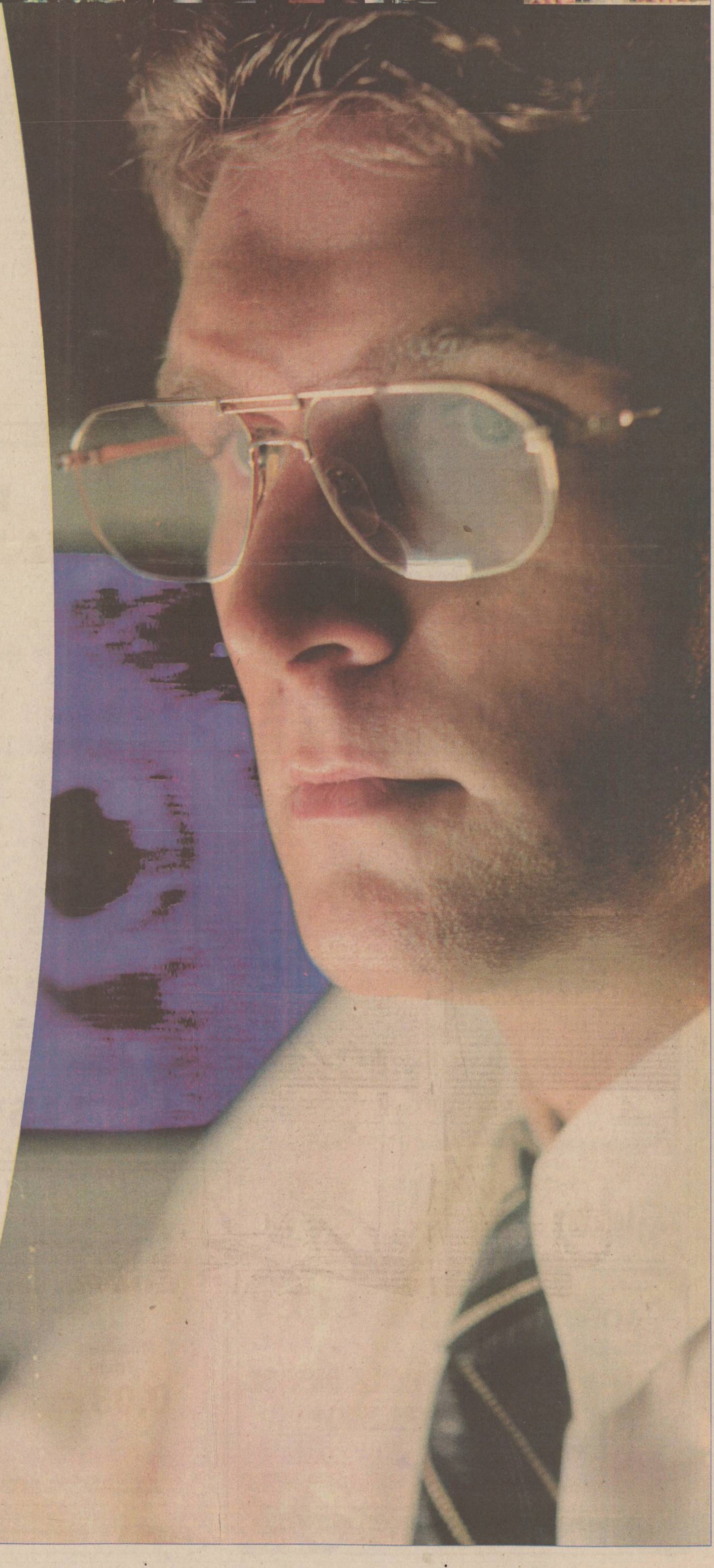

Investiția cea mai importantă vine din suflet...

Pentru majoritatea dintre noi, cuvântul "investiție" înseamnă efort financiar. Este adevărat. Modernizarea continuă a rețelei telefonice și noile servicii suplimentare introduse înseamnă investiții de sute de milioane de dolari anual.

Însă dincolo de fiecare metru de fibră optică, dincolo de orice nouă centrală digitală instalată, se află cea mai importantă investiție.

Eforturile și pasiunea oamenilor. Pentru că dincolo de cuvinte sunt oamenii!

ROMTELECOM

Dincolo de cuvinte...

B.C.U. „M. EMINESCU" IAȘI
PECU

CITIȚI ÎN PAGINA 5A

Într-un garaj a început o afacere de miliarde

CITIȚI ÎN PAGINA 4A

Spectacolul lui Puric i-a furnicat pe ieșeni

Nr. 303 (2894)
20 PAGINI
3500 LEI

Publicație a Grupului de Media Monitorul – Curentul

Ziarul care stă de vorbă cu oamenii

Monitorul

VINERI, 22 decembrie 2000

Înainte de a anunța Poliția, Salvarea sau Pompierii, sunați la
MONITORUL
271.271
www.monitorul.ro

Cum putea fi salvat Săhleanu

Drumul dosarului „Săhleanu"

■ colonelul Gheorghe Grigoriu, șeful Poliției municipiului, face declarații incendiare ■ el a descoperit ilegalitățile făcute la TEPRO încă din primăvara acestui an, însă toate instituțiile care puteau face o anchetă s-au spălat pe mîini de acest dosar ■

Colonelul ***Gheorghe Grigoriu,*** șeful Poliției Municipale Iași, sugerează că liderul sindical ***Virgil Săhleanu*** ar fi fost în viață dacă s-ar fi ținut cont de ancheta făcută de subordonații săi în primăvara acestui an .

„Încă din martie sesizasem că biletele emise de ceh sînt false. S-au făcut cercetări, dosarul a fost înaintat Parchetului de pe lîngă Curtea de Apel Iași, și de atunci nu s-a mai auzit nimic de dosarul nostru pînă la uciderea lui Săhleanu", a spus Gheorghe Grigoriu.

Asasinarea liderului sindical Virgil Săhleanu a fost la capătul unui drum în care plîngerea lui cu privire la jaful de la TEPRO s-a plimbat ca o minge de ping-pong de 13 ori între Parchetele bucureștene și ieșene.

Și poate că acest joc de du-te-vino dintre instituții ar mai fi durat dacă Săhleanu nu ar fi fost omorît la începutul lunii septembrie. Drumul „Săhleanu" este prezentat pe larg în primele file ale rechizitoriului în care procurorii au motivat trimiterea în judecată pentru omor și înșelăciune contra patrimoniului public a nouă persoane.

De la Parchetul Curții Supreme de Justiție București, plîngerea a fost trimsă la Parchetul de pe lîngă Curtea de Apel București. De aici, procurorii au considerat că este mai bine ca cei de la Direcția Generală de Poliție București să mai facă ceva cercetări.

Polițiști bucureșteni au scăpat de dosar trimițîndu-l din nou la Parchetul de pe lîngă Curtea de Apel București. De aici, dosarul s-a întors la Parchetul de pe lîngă Curtea Supremă de Justiție București.

Ajuns din nou ograda celor mai înalți procurori, dosarul a reluat cursul Parchetul de pe lîngă Curtea de Apel și apoi la polițiștii bucureșteni. Cînd s-au văzut din nou cu dosarul, polițiștii bucureșteni au scăpat de el înaintîndu-l polițiștilor ieșeni.

Inspectoratul de Poliție Iași a retrimis dosarul colegilor din București. Aceștia din urmă i-au făcut vînt dosarului înapoi la Iași, dar de data asta Parchetului de pe lîngă Curtea de Apel.

Procurorii ieșeni au considerat că speța este de competența Parchetului de pe lîngă Curtea Supremă de Justiție București. Cei din urmă au întors dosarul la procurorii ieșeni, iar aceștia au trimis dosarul la Parchetul de pe lîngă Curtea de Apel București. Imediat după aceea, procurorii ieșeni au cerut dosarul înapoi și nu l-au mai lăsat pînă nu l-au definitivat. **(Adriana PLECAN)**

Continuare în pagina 3A

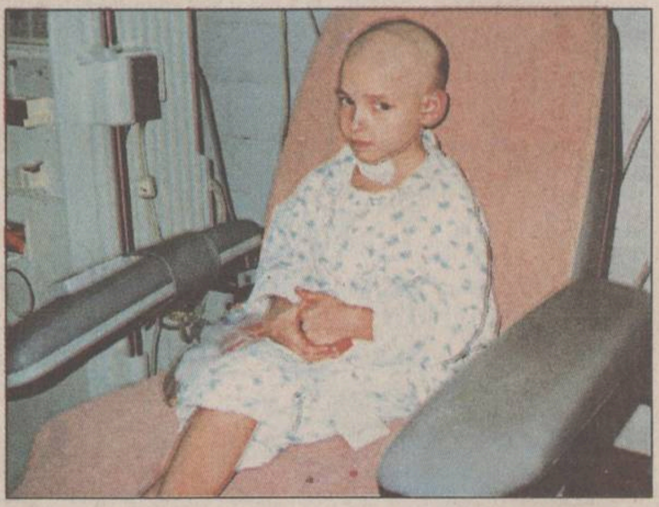

Fetița cu 4 rinichi

■ o serie de infecții repetate i-au deteriorat complet vezica urinară, care i-a distrus rinichii ■ medicii care o îngrijesc spun că este primul caz de acest gen la copii ■ dializa pe care o face acum nu rezolvă problema fetei așa cum, din nefericire, nu va rezolva nici transplantul ■

Dacă nu ar fi grav bolnavă, și de aceea foarte tristă, ***Ionela Tihu*** s-ar putea gîndi că ar putea candida să intre în cartea recordurilor. Fetița de numai 7 ani are patru rinichi, dar și o boală pe care numai adulții pot ca să o aibă: vezică fibroasă. Boala este ireversibilă, netratabilă și urmează un traseu ascendent care presupune tot felul de complicații cardiovasculare, de anemie, organismul fiind mult mai receptiv la infecții sau la alte boli. Medicii nefrologi de la Spitalul de Copii „Sf. Maria" spun că este primul caz de acest gen din întreaga lor carieră.

Ionela Tihu este din satul Prăjini, județul Botoșani, și provine dintr-o familie cu opt copii. Poate așa se explică și faptul că, în ciuda unor infecții urinare repetate pe care le-a făcut și care i-au provocat dureri abdominale difuze, părinții fetei nu s-au alertat. Abia după jumătate de an, cînd situația s-a înrăutățit foarte tare, fetița a fost adusă la Spitalul „Sf.Maria" în comă de gradul I, trezindu-se rareori din starea de inconștiență. **(Manuela OLOERU)**

Continuare în pagina 2A

azi

Meteo: Vremea va fi rece, iar noaptea și dimineața, deosebit de rece. Cerul va fi variabil, cu înnorări mai accentuate în prima parte a intervalului, cînd, izolat, vor mai fi posibile fulguieli temporare. Vîntul va sufla, în general, slab. Temperatura aerului se va menține coborîtă și va înregistra valori maxime cuprinse între -5° și 2° C, iar minimele vor oscila între -10° și -2° C, izolat chiar mai coborîte în Subcarpați și în nordul Moldovei, iar la munte pînă la -18° C.

Amenzi pierdute pe drum: Munca în folosoul comunității s-a dus pe apa sîmbetei. Din cauza birocrației, traseul urmat de o amendă durează un an de zile, se prescrie, iar persoana respectivă scapă de contravenție. **2A**

Mîncăm tone de carne: Un ieșean mănîncă într-o viață 23 de porci. **3A**

Lagărul lui Ciobănică: Se scoate la concurs postul directorului de la Centrul de Sănătate Răducăneni. Pînă în momentul examenului, spitalul va fi condus tot de doctorul Ciobănică, dar numai cu delegație. **3A**

Litoralul va fi ca-n Antalya: Anul viitor, turismul va fi privatizat complet. Acesta este angajamentul pe care l-a făcut Dan Matei Agathon, ministrul desemnat al Turismului. **5A**

Vot cu șampanie: Ședința CJ a trecut ca acceleratul prin Sala Galbenă. Consilierii județeni, care nu s-au mai întîlnit de trei luni, au fost atît de nerăbdători să termine dezbaterile, încît au votat la pachet punctele de pe ordinea de zi. Taxa de sport ar urma să aducă, anul viitor, 9 miliarde de lei. **2A**

Ion Iliescu a luat în primire Cotroceniul

Într-o ceremonie în care s-au inversat rolurile jucate în urmă cu patru ani, ***Ion Iliescu*** s-a instalat ieri oficial la Palatul Cotroceni, iar fostul șef al statului, ***Emil Constantinescu***, a părăsit Președinția. Iliescu revine, astfel, la exact 11 ani de cînd s-a lansat în politică, în centrul arenei românești. După ce garda a prezentat onorul, Ion Iliescu a salutat drapelul și s-a intonat Imnul Național al României, noul președinte fiind întîmpinat la intrarea în Palat de ex-președinte. Întrevederea dintre cei doi a durat aproximativ 30 de minute. La final, Iliescu și Constantinescu au ieșit în prag, au dat mîna și și-au luat „la revedere". Aventura politică a fostului președinte se va încheia oare aici?

Amănunte în pagina 8A

Primul Crăciun fără apă caldă pentru datornici

■ conducerea RA „Termoficare" a anunțat că ieșenii cu restanțe mari la întreținere nu vor face baie în cadă de Sărbători

Pentru prima dată în ultimii zece ani, ieșenii cu mari datorii la întreținere nu vor avea apă caldă nici măcar în zilele de Crăciun. În acest moment, 30% din locatari sînt debranșați de la rețeaua Regiei de „Termoficare". ***„Chiar dacă am vrea să le dăm tuturor apă caldă, nu putem. Parametrii agentului termic de la CET nu ne permit acest lucru. Locatarii vor avea apă caldă numai atunci cînd vor plăti"***, a declarat *Vasile Enache,* inginerul-șef al RAT. **(Răzvan MOLDOVEANU)**

Continuare în pagina 3A

Ultimul discurs al lui Ceaușescu, pe 21 decembrie 1989. Majoritatea participanților nu se mai uita la dictator, fiind mai interesată de ceea ce se petrece în spatele mulțimii decît în față

Decembrie 89: Se împlinesc astăzi 11 ani de la revoluția din 1989. Și în acest an, ceremoniile organizate ieri de autorități au fost fade și lipsite de solemnitate. Parlamentul a marcat evenimentul organizînd o ședință solemnă, în care fiecare partid a încercat să-și tragă merite pe spuza proprie. Ceremonia de depunere a coroanelor organizată de Guvernul Isărescu la Cimitirul Eroilor a durat exact două minute. Mai multe ceremonialuri militare și religioase au fost amînate pentru astăzi, ziua de 22 decembrie fiind socotită ziua victoriei revoluției. Președintele Ion Iliescu a apreciat că persoanele vinovate pentru morții și răniții revoluției din decembrie '89 nu vor putea fi identificate cu precizie niciodată. (**Amănunte în pagina 8A**)

Cine are carte, nu are musai parte

■ Academia Română a dat premii de 30.000 lei bucata

Academia Română a decernat ieri 53 de premii pentru anul 1998 avînd, conform legii, valoarea de 30.000 de lei, ridicată, prin sponsorizarea BNR, la 1.400.000 de lei. Au fost recompensate 63 de lucrări aparținînd unui număr de o sută de autori români și străini. Ajunsă în prag de mileniu trei, Academia Română se confruntă, potrivit președintelui ei, criticul literar ***Eugen Simion,*** și cu o problemă de evacuare. Este vorba despre cele 30 de institute de cercetare găzduite într-o clădire din zona Palatului Parlamentului. Președintele Academiei l-a informat pe noul ministru al Culturii, ***Răzvan Theodorescu,*** aflat în Aulă, că are de gînd să lupte pentru a păstra această clădire și i-a cerut sprijinul. ■

SUPER TOMBOLA DE CRĂCIUN
MARELE PREMIU
FABIA
HALA CENTRALĂ
Complex Comercial
- un televizor PHILIPS
- o combină frigorifică ZANUSSI
- un calculator Pentium III/600
- 50 cecuri a 2.000.000 lei fiecare
- o mașină de spălat ZANUSSI
Premii de 400.000.000 lei
Tombola se desfășoară în perioada 01 Noiembrie - 23 Decembrie
Tragerea la sorți va avea loc pe data de 24 Decembrie 2000
Pot participa clienții care fac cumpărături mai mari de 250.000 lei.

Computer House INVEST
Independenței B1-5
Tel: 217800, Fax: 216944
sales@computerhouse.ro
office@computerhouse.ro
BONUS*
O placă de sunet
O pereche de boxe
* Pentru orice calculator cumpărat în luna decembrie

Calculatoare
... pentru specialiștii de mîine
... pentru cei de ieri
... pentru tine
... pentru toată lumea
Computer House INVEST

Munca în folosul comunității s-a dus pe apa sîmbetei

■ *din cauza birocrației, traseul urmat de o amendă durează un an de zile, se prescrie, iar persoana respectivă scapă de contravenție*

Prostituatele prinse de polițiști preferă amenda în loc să muncească la spații verzi

Munca în folosul comunității a scăpat de sub controlul polițiștilor sute de persoane sancționate cu amenzi.

În cursul acestui an, pe teritoriul județului au fost date în urmărire pentru executarea pedepsei cu închisoarea 860 de persoane care nu au plătit nici amenda și nici nu au prestat diverse servicii în folosul comunității. La Primăria municipiului Iași, din 120 de persoane care au optat pentru munca în folosul comunității, doar 11 s-au prezentat la birourile „Citadin". Celelalte au preferat să plătească amenda sau nu au fost depistate de Poliție.

Elena Anghelus (20 ani), care figurează cu domiciliul în municipiul Pașcani, deține recordul în materie de mandate pe județ. Polițiștii bucureșteni au trimis la Judecătoria Sectorului 1 și Sectorului 2 din București nu mai puțin de 13 mandate de executare a amenzilor. În fața instanțelor de judecată, aceasta a declarat că optează pentru munca în folosul comunității. Cumulate, acestea ajung la 415 zile de muncă la Primăria Pașcani. Pînă acum, Elena Anghelus nu s-a prezentat niciodată pentru a-și executa pedeapsa. Inspectoratul Județean de Poliție a dat-o în urmărire generală pentru plata celor 13 amenzi contravenționale.

Constantin Zaharia (48 ani), care figurează cu domiciliul în comuna Mirosloveşti, va avea de executat 4 ani de închisoare în cazul în care nu va plăti amenzile primite de la polițiștii bucureșteni. Rezident al Gării de Nord, acesta a fost sancționat aproape zilnic timp de un an de zile pentru că a cărat bagaje fără autorizație eliberată de la Primărie sau pentru tulburarea ordinii publice. Constantin Zaharia a declarat instanțelor de judecată că se va prezenta la Mirosloveşti pentru a munci la Primărie, însă nu a fost văzut niciodată prin comună.

În aceste cazuri, primăriile trimit o constatare la Poliție, de aici documentele se întorc la Judecătorie, unde se dispune transformarea amenzii în închisoare.

Mr. Vasile Humă a afirmat că, ***„în multe situații, traseul urmat de o amendă durează un an de zile, se prescrie, iar persoana respectivă scapă de contravenție"***. **(Fănica DUMITRAȘCU)**

Fetița cu patru rinichi

Continuare din pagina 1A

Ionela Tihu

După analize repetate, medicii au constatat că fetița are patru rinichi, trei situați în partea stîngă, iar celălalt în dreapta. Însă nu acest lucru a șocat cadrele medicale de la Spitalul de Copii, ci adevărata cauză a insuficienței renale cu care a venit copilul. Din cauza netratării infecțiilor urinare, vezica fetiței a suferit o transformare pe care medicii nu au mai întîlnit-o pînă acum la copii. Peretele vezical și-a pierdut elasticitatea și a devenit dur, transformînd vezica normală în una fibroasă pe o suprafață foarte mare. Faptul că vezica nu s-a mai putut contracta a afectat fetei rinichii, care chiar dacă sînt în număr de patru, ar fi funcționat normal dacă vezica urinară nu se inflama. Medicii spun că nu există tratament pentru vezica fibroasă, iar în situația aceasta, ei nu văd nici o îmbunătățire a funcțiilor renale, în ciuda dializei și tratamentului care i se administrează fetiței. Ceea ce îi pune însă pe medici în dificultate este faptul că nu găsesc nici o soluție la boala fetei. Ei spun că dializa este doar o soluție intermediară, iar transplantul, soluția finală pentru cei cu insuficiență renală, ar fi inutil în cazul ***Ionelei Tihu.*** Și asta pentru că, chiar dacă unul dintre părinți i-ar dona un rinichi, atîta timp cît vezica fibroasă nu poate fi tratată, ea ar constitui o nouă cauză de infecție și pentru rinichiul primit.

ORAȘUL PE O COLOANĂ

Liberalii ieșeni iau la rost „Partidul Comedia Mare"

Tinerii liberali ieșeni au fost, ieri, în cadrul unei conferințe de presă, caustici la inițiativele legislative ale tînărului deputat PRM *Vlad Hogea* PRM, care dorește ***„reînființarea șantierelor naționale ale tineretului de pe vremea regimului comunist"***. Consilierul local ***Florin Hozoc*** a declarat că ***„deputatul Vlăduț, care în 1989 se juca cu păpușile în dormitorul bunicilor, în timp ce alți tineri mureau la Revoluție pentru a nu mai exista șantiere ale tineretului, se trezește acum că se joacă de-a deputatul. Una peste alta, un prim șantier național al tineretului s-ar putea iniția prin simpla deschidere a ușii grupului parlamentar al Partidului Comedia Mare, lăsînd astfel posibilitatea tinerilor rezidenți în Psihiatrie de a lucra în Salonul Național de Cercetare Psihiatrică"***. Activitatea lui Hogea va fi monitorizată de liberali pentru a observa „infantilismul politic". Hozoc a mai apreciat că Hogea este la „vîrsta copilăriei **politice". (M.C.)**

Simirad nu vrea ca hotelurile Primăriei să ajungă cuibușoare de nebunii

Un țigan impulsiv a agresat acum două zile o angajată a Primăriei Iași care lucrează la hotelul din piața Alexandru cel Bun. ***„Țiganul a venit cu două fete la hotel și a cerut o cameră"***, a povestit primarul ***Constantin Simirad.*** Pentru că ***Ionela Ciocoiu,*** salariata Primăriei, i-a refuzat cazarea, țiganul a agresat-o fizic și verbal. ***„Anterior, eu am dat o dispoziție prin care cetățenii cu domiciliul în Iași nu se puteau caza în hotelurile Primăriei. Salariata nu a făcut altceva decît să respecte acest lucru"***, a spus Simirad. Primarul Iașului este nemulțumit pentru că agresorul a scăpat doar cu o amendă și nu a fost arestat de poliție. ***„Acești indivizi nu ar trebui să scape nepedepsiți"***, a concluzionat Simirad. În cele două hoteluri ale Primăriei, de la piețele Alexandru și Independenței, n-au drept de cazare decît țăranii cu certificate de producător. Primarul a afirmat că, în condițiile în care prețurile de cazare sînt foarte mici (sub 100.000 lei/noapte), nu vrea să transforme cele două hoteluri în ***„cuibușoare de nebunii"*. (R.M.)**

Protestul tinerilor universitari de la Farmacie a avut efect

■ **ei au primit în plus un milion de lei la leafa inițială**

Cadrele didactice de la Facultatea de Farmacie vor întîmpina sărbătorile cu mai mulți bani în buzunar. Mărirea salarială care a fost aprobată recent de către conducerea UMF survine la doar trei zile după ce acestea și-au exprimat nemulțumirea față de lefuri și au cerut bani mai mulți. Problema de fapt a constituit-o nu doar salariile în sine ale cadrelor didactice, ci și diferența foarte mare între acestea și cele ale laboranților și tehnicienilor de la aceeași facultate. ***„Explicația pentru această diferență de salariu este că laboranții și tehnicienii respectivi au urmat cu ani în urmă un curs de perfecționare în urma căruia au urcat pe scara de salarizare, fiind plătiți de Ministerul Sănătății. În plus, acești laboranți au o vechime de 30 de ani, iar preparatorii care au fost nemulțumiți au o vechime de doi ani"***, spune ***prof.dr. Ursula Stănescu***, decan al Facultății de Farmacie. Solicitarea de majorare a salariilor a cadrelor didactice, exprimată verbal la decanatul facultății, a generat ieri o ședință de Consiliu pe această temă, la care nemulțumiții au fost întîmpinați cu justificări și cu o ușoară creștere a salariului. Ceea ce au reușit să obțină 49 din cele 63 de cadre didactice de la Farmacie este un spor de minim 500 de mii și maxim un milion de lei impozabil, acordat în plus la leafa inițială, începînd cu luna decembrie. Pe lîngă salarii, decanul Facultății de Farmacie, prof.dr. Ursula Stănescu, promite colegilor săi că vor fi plătiți suplimentar pentru activitățile care nu intră în obligațiile didactice sau de cercetare. **(Mirela CORLĂȚAN)**

Sărbători cu burta pe carte la Primărie

■ **în ajunul Crăciunului funcționarii dau examene ■ deși mulți spun că testele pentru obținerea atestatului de funcționar public sînt o formalitate, angajații susțin că au tocit pe rupte pentru a lua note de trecere ■**

Șefii de servicii și de direcții din cadrul Primăriei au intrat de ieri în sesiune extraordinară. Cu pixul și coala de hîrtie albă în față, aceștia trebuie să le demonstreze șefilor din Primărie că își merită posturile de conducere. Primarul ***Constantin Simirad*** a început verificarea angajaților săi pentru a le da atestatul de funcționari publici. Primii doi „elevi" care au trecut examenul sînt ***Maria Ailoaei,*** șeful Serviciului Piețe, și ***Tamara Cudelcu,*** directorul economic. ***„Verificările vor continua și în zilele următoare"***, a spus Simirad. Funcționarul public, odată atestat, beneficiază de un statut privilegiat, incluzînd aici atît avantaje salariale, cît și stabilitatea postului, poziție de pe care ar putea chiar ieși la pensie.

Examenul de ieri a constat în două probe distincte. ***„Prima probă a constat într-o lucrare scrisă avînd ca temă eficientizarea serviciului pe care fiecare îl conduce. La a doua probă candidații și-au susținut lucrarea și au participat la un interviu"***, a declarat viceprimarul ***Vasile Munteanu.*** Acesta a adăugat că notele rămîn confidențiale, ceea ce contează este faptul că cei doi salariați au trecut examenul.

Contactată telefonic, Maria Ailoaei susține că examenul a fost sever. ***„Am stat în examen aproximativ o oră. Am depus raportul de activitate pe anul 2000 și am expus ideile mele de eficientizare a compartimentului"***, a declarat șeful serviciului piețe din cadrul Primăriei. Printre planurile pe viitorul apropiat, Ailoaei are în vedere finalizarea piețelor CUG și Păcurari. ***„La CUG mai avem de finalizat jumătate din hala de lactate, în timp ce la Păcurari lucrările abia au început și sperăm să fie finalizate în maxim trei luni"***, a precizat Maria Ailoaei. Proiectul cel mai grandios pe care-l supervizează în prezent este amenajarea pieții subterane din zona Halei Centrale. Lucrările au demarat de curînd, urmînd a fi finalizate în aproximativ trei ani, cînd se speră ca Iașul să aibă cea mai modernă piață din România. În cazul în care cei care vor da testările nu vor face față, conducerea Primăriei este hotărîtă să nu facă nici un rabat de la calitate. ***„În cazul în care un șef de serviciu nu promovează examenul, vom scoate postul la concurs"***, a spus viceprimarul ***Vasile Munteanu.*** **(Răzvan MOLDOVEANU)**

Ședința CJ a trecut ca acceleratul prin Sala Galbenă

■ **consilierii județeni, care nu s-au mai întîlnit de trei luni, au fost atît de nerăbdători să termine dezbaterile, încît au votat la pachet punctele de pe ordinea de zi ■ taxa de sport ar urma să aducă, anul viitor, 9 miliarde de lei ■**

Ultima ședință a Consiliului Județean din acest an a fost și cea mai puțin bogată în surprize. Cu gîndul la șampania care îi aștepta la sfîrșit, consilierii au parcurs în mare viteză toate cele 11 puncte ale ordinii de zi. Cele două puncte care ar fi putut stîrni discuții în contradictoriu au fost amînate pentru o viitoare ședință, iar celelalte nouă puncte nu au consumat mai mult de o oră din timpul consilierilor. Consilierii județeni au ajuns chiar să voteze în bloc patru puncte distincte de pe ordinea de zi, numai pentru a termina mai repede.

Regulamentul de organizare a CJ a fost lăsat pe altă dată, iar programul de instruire a primarilor și viceprimarilor din județ va fi analizat de consilieri în cursul lunii ianuarie. Nici chiar eternii protestatari, consilierii UFD *Gheorghe Pleșu* și ***Vasile Astărăstoae,*** nu au avut prea multe de comentat. ***„Azi vreau doar să mă amuz, să văd partea umoristică a ședinței"***, a spus Astărăstoae.

Unul dintre punctele de divergență ar fi trebuit să fie taxa de învățămînt, cultură și sport, din care CJ preconizează să obțină 9 miliarde lei în anul viitor. Varianta propusă de comisia economică era de a se introduce o taxă diferențială în funcție de cifra de afaceri a fiecărei firme înregistrate la Iași. Nivelul minim al taxei va fi de 150.000 lei trimestrial, pentru o cifră de afaceri de sub 100 milioane lei și de 3 milioane pentru o cifră de afaceri de peste 20 de miliarde.

Consilierul ***Tiberiu Brăilean*** se opusese inițial acestei variante, considerînd-o prea complicată față de banii care ar urma să se obțină. ***„Ideală ar fi fost o sumă forfetară de 500.000 lei pe an, fixă pentru fiecare agent economic, indiferent de cifra sa de afaceri. Valoarea taxei este atît de mică, încît e ridicol să se facă o grilă progresivă. Cum toată lumea beneficiază în mod egal de sumele colectate, corect este să se plătească în mod egal. O taxă în sumă fixă ar fi și mult mai ușor de stabilit, urmărit și încasat"***, a declarat Brăilean. Pînă la urmă însă și el a acceptat varianta comisiei economice, fără a mai provoca o dezbatere în plenul CJ.

Consilierii județeni au fost cu gîndul la colinde și la șampania de sfîrșit de an

Din banii pe care CJ îi va colecta prin această taxă, 60% se vor utiliza pentru acordarea de burse olimpicilor, premierea unor rezultate deosebite și susținerea unor activități culturale. Restul de 40% vor fi folosite pentru finanțarea centrelor de pregătire a micilor fotbaliști. **(A.Z.)**

După război se-arată viteazul Isvoranu

■ **într-o conferință de presă, el s-a bătut cu pumnii în piept și i-a pus cenușă-n cap lui Andrei Marga**

„În calitate de președinte al Federației Sindicale «Spiru Haret», salutăm în mod deosebit plecarea lui Marga de la conducerea MEN. Îl acuzăm în mod direct pe Andrei Marga de subminarea învățămîntului preuniversitar românesc", a declarat ieri, în cadrul unei conferințe de presă ***Gheorghe Isvoranu,*** președintele Federației Sindicale „Spiru Haret". În continuare, Isvoranu a criticat dur reforma inițiată de fostul ministru ***Andrei Marga.*** El a spus că această reformă n-a avut nici o logică, iar principalul motiv pentru care s-a întîmplat acest lucru este că în funcții de decizie au stat oameni care n-au avut nimic de-a face cu învățămîntul preuniversitar. Tot în atacul său concentrat asupra fostului minister, Isvoranu s-a legat și de o parte din manualele apărute cu acordul ministrului Marga. ***„Este mai ales vorba despre acele manuale de istorie care au adus atingere ființei naționale. Cînd am discutat cu Marga mi-a spus că «nu acest lucru este important pentru noi, ci mai importantă este istoria integrării noastre europene»"***, a precizat Isvoranu. În continuare, liderii de sindicat au prezentat un bilanț al realizărilor luptei sindicale din anul acesta. Pe de o parte, liderii de sindicat au spus că, datorită eforturilor pe care le-au depus, cei de la putere au realizat faptul că sindicatele sînt niște organizații foarte utile, așa încît nu se vor mai putea lua decizii importante în învățămînt fără acordul sindicatelor. A doua mare realizare cu care s-au lăudat liderii de sindicat este semnarea contractului colectiv de muncă, contract ce prevede niște avantaje de care cadrele didactice nu se bucurau pînă în prezent. Este vorba despre compensațiile pentru transportul de călători, salariul de ajutor în cadrul unui deces în familie și acordarea de tichete gratuite de masă pentru personalul de la catedră. **(Dorel CODINĂ)**

Puteți obține consultanță prin
SIGMA Consulting Grup
...un nou început!
Iași - Hotel TRAIAN
Camera 337
Telefon/Fax:
032 - 213.279
EMIGRĂRI
în
Australia
Noua Zeelandă
Canada

In decembrie ca dar
Poti oferi un celular !
Ericsson T10 14÷29 $*
Mitsubishi Trium 1÷14 $*
Maxon 3204 1÷7 $*
NOKIA 5110 1÷19$*
Philips Savy Vogue 1÷19 $*
NOKIA 3310 69÷99$*
Oferta CONNEX valabila pana la 31 decembrie :
50% reducere la abonament in primele trei luni
pentru oricare dintre abonamentele CONNEX.
Au mai ramas de castigat :
- Premiul lunii decembrie : 20 SIM -uri KAMARAD ;
Marele Premiu : Un autoturism DACIA (ianuarie 2001).
Str. Vasile Alecsandri, Bl. 11, Tel : 211.988;
092.44.11.11.
SKYFON GSM
dealer autorizat CONNEX

BANCA COMERCIALĂ ROMÂNA S.A.
Sucursala Județeană Iași
organizează concurs în data de 17 ianuarie 2001, ora 9.00,
pentru ocuparea unui post de
CONSILIER JURIDIC
Condiții de participare la concurs:
• studii superioare;
• domiciliul stabil în municipiul Iași;
• experiență în activitate minim 5 ani;
• fără antecedente penale.
Cererile de înscriere la concurs se primesc pînă pe data de 10 ianuarie 2001.

O rețea de hoți a spart de 17 ori depozitul firmei „Megagold“

Nouă ieșeni au fost trimiși în judecată de Parchetul de pe lîngă Tribunalul Iași într-un dosar ce cuprinde acuzațiile de furt calificat, dare de mită, luare de mită și complicitate la furt calificat. În perioada martie - iulie 2000, dintr-un punct de lucru al firmei „Megagold“ SRL din Iași au dispărut bunuri în valoare peste 200.000.000 de lei. Administratorul firmei, Liviu Nedelcu, a observat lipsa bunurilor abia în luna august. În urma cercetărilor, nouă persoane au fost identificate ca avînd implicații în furturile de la „Megagold“. Anchetatorii au stabilit modul de lucru al hoților: paznicul firmei ieșene, ***Traian Mustață*** (47 ani) lua cîte 2-300.000 lei de la ***Ioan Dîrcaciu*** (26 ani), care apoi intra în depozitul firmei și fura tot ce-i cădea în mînă. Dîrcaciu a fost ajutat de ***Mihăiță Bogdan Nistor*** (18 ani) și ***Ion Salariu*** (29 ani), iar marfa furată era vîndută prin ***Alexandu Arvinte*** (46 ani), ***Dănuț Agafiței*** (35 ani), ***Mihai Timofti*** (43 ani), ***Mihaela Pălăduță*** (31 ani) și ***Valentin Blanariu*** (19 ani). Afacerea a mers ca pe roate, anchetatorii stabilind că hoții au pătruns de 17 ori în depozitul firmei în cinci luni de zile și au furat mărfuri de două sute de milioane. Din acest prejudiciu, au fost recuperate numai 34 de milioane. Procurorii Parchetului de pe lîngă Tribunalul Iași i-a trimis pe cei nou ieșeni în judecată. Ioan Dîrcaciu este acuzat de dare de mită și furt calificat, Traian Mustață de luare de mită și complicitate la furt calificat, Ion Salariu și Mihăiță Bogdan Nistor vor fi judecați pentru furt calificat, iar ceilalți cinci pentru complicitate la furt calificat. **(R.B.)**

Cum putea fi salvat Săhleanu

Continuare din pagina 1A

Obligați să descifreze misterul morții lui Săhleanu, care ascundea interese economice obscure, procurorii au intrat în priză și, în doar cîteva săptămîni, au fost trimiși după gratii toți cei acuzați atît de crimă cît și de falimentarea TEPRO: ***Sergiu Șerbotei***, fost director în cadrul FPS București, acuzat de înșelăciune contra patrimoniului public, ***Franmtisek Priplata,*** cehul cu două acuzații, de înșelăciune contra patrimoniului public și instigare la infracțiunea de omor calificat, ***Victor Balan***, fostul director TEPRO, ***Cătălin Ciubotaru***, șeful agenției de pază „Protect“, ***Valentin Blăniță, Nelu Vartolomei, Alexandru Spumă, Ion Tofan, Claudiu Bahnă,*** angajați la „Protect“, acuzați de implicarea directă sau indirectă în asasinarea lui Săhleanu. Pe acest fond, șeful Poliției Municipale Iași, colonelul ***Gheorghe Grigoriu***, face dezvăluiri senzaționale, povestind cum s-ar fi putut împiedica crima prin scurtarea drumului „Săhleanu“.

Răsfoind actele din primăvară ale instituției pe care o conduce, colonelul Gheorghe Grigoriu, șeful Poliției Municipiului Iași, a spus răspicat: ***„Pe 28 martie a fost înregistrată sesizarea cu privire la falsul biletelor, trei săptămîni a durat ancheta și, pe 19 aprilie, am înaintat dosarul la Parchetul de pe lîngă Curtea de Apel“***. Ancheta a fost făcută din „oficiu“, după cum a precizat Grigoriu, ca urmare a unor semnale din teren cum că biletele de două milioane de dolari emise de Framtisek Priplata nu au acoperire. ***„Țin minte că am ridicat xerocopiile biletelor, l-am pus pe Bălan*** (fostul director TEPRO - n.r.) ***să depună biletele la bancă pentru avalizare și, în dosarul pe care l-am înaintat Procuraturii, dipusesem începerea urmării penale împotriva lui Cătoiu*** (fost director la TEPRO - n.r.)“, a povestit Gheorghe Grigoriu cîte ceva din datele anchetei.

Din păcate, în opinia polițiștilor, nu s-a dat importanța cuvenită cercetărilor efectuate timp de trei săptămîni. ***„Nu am primit nici măcar un telefon după ce am înaintat dosarul. Cerusem extinderea cercetărilor la București deoarece firele penale descoperite aici duceau la FPS București“***, a mai spus Grigoriu. Tot ce descoperiseră polițiștii ieșeni este cuprins în rechizitoriul Săhleanu. ***„Tot ce ținea de Iași s-a făcut la noi încă din primăvară“,*** a afirmat colonelul. În fața morții lui Virgil Săhleanu, colonelul Grigoriu este convins că și-a făcut datoria. Dar nu poate uita că munca lui din martie nu a împiedicat deznodămîntul fatal al liderului. ***„Trebuia să se dea curs solicitării noastre cînd am identificat fapta penală. Ar fi fost mult mai bine“,*** a zis Grigoriu, sugerînd că Săhleanu ar fi trăit dacă în cazul TEPRO s-ar fi făcut lumină pînă la crimă.

Colonelul Gheorghe Grigoriu ascultînd plîngerile sindicaliștilor conduși de Virgil Săhleanu

ORAȘUL PE O COLOANĂ

Guvernul a luat de pe sufletul ieșenilor o datorie de 20 milioane de mărci

RAJAC a scăpat, în sfîrșit și pentru totdeauna, de un credit care atîrna de gîtul regiei ca o piatră de moară. Împrumutul contractat de RAJAC acum cinci ani, în valoare de 20,6 milioane de mărci germane (circa 230 miliarde de lei) de la banca germană KfW va fi rambursat de Consiliul Județean, din fonduri bugetare centrale. Acest lucru a devenit oficial odată cu publicarea în Monitorul Oficial a Ordonanței de Urgență a Guvernului emisă pe 7 decembrie a.e. ***„Este foarte important pentru că astfel putem demara și investițiile cu fondurile ISPA“***, a declarat ***Gheorghe Nichita,*** managerul RAJAC. Transferarea creditului din sarcina RAJAC în cea a Consiliului Județean nu va fi vizibilă pentru populație pe termen scurt, banii urmînd a fi reinvestiți iar rezultatele se vor putea vedea, ulterior, în calitatea apei. Rambursarea creditului a început în acest an și urmează să fie finalizată în 2008. În vara anului trecut, Gheorghe Nichita a încercat să promoveze o taxă locală pentru achitarea acestui credit, idee care a fost contestată vehement de către opinia publică. Împrumutul a fost contractat în condiții extrem de dubioase, în anul 1995, de către fosta conducere a RAJAC, păstorită de fostul președinte CJ, ***Ioan Amihăesei.*** (R.M.)

Regionala Iași a adăugat un rînd de trenuri pentru Crăciun

S-a modificat din nou mersul trenurilor în perioada sărbătorilor de iarnă. Acceleratul Iași - Cluj-Napoca circulă în perioada 15 decembrie - 2 ianuarie, plecînd din Iași la ora 15:31, iar din Cluj-Napoca la 22:30. În zilele de 22, 23, 30 și 31 decembrie și 1 și 2 ianuarie 2001, pe relația Iași - Tecuci - Brașov și retur va fi introdus un nou accelerat. Acesta va pleca din Iași la ora 23:54, iar din Brașov la 23:10. Între 20 decembrie 2000 și 3 ianuarie 2001 va fi suplimentat numărul de vagoane al trenurilor rapide și accelerate spre și dinspre București, Timișoara, Craiova și Constanța. În prima zi a mileniului III nu va circula personalul dintre Iași și București. Totodată, trenurile Suceava N - București, cu trecere prin Iași, va fi anulat de Crăciun și de Anul Nou. Tot pe 1 ianuarie va fi anulat și trenul Suceava - București, cu trecere prin Botoșani. (A.Z.)

Primul Crăciun fără apă caldă pentru datornici

Continuare din pagina 1A

Toți ieșenii vor avea apă rece la discreție pe perioada Sărbătorilor de iarnă, indiferent de nivelul datoriilor acumulate la întreținere. Ieri, angajații RAJAC au reconectat la rețeaua de distribuție a apei potabile ultimele opt blocuri, din Dacia și CUG, debranșate anterior pentru neplata facturilor. ***„După Sărbători, programul de sistare al apei la locatarii rău-platnici va continua pentru că nivelul încasărilor a crescut după ce am recurs la această metodă“***, a declarat managerul RAJAC, Gheorghe Nichita. În acest moment regia are de recuperat în contul serviciilor prestate peste 156 de miliarde de lei, din care aproximativ 106 miliarde de lei reprezintă restanțele populației. ***„Dacă înainte de a sista apa rece nivelul de încasare al facturilor era de aproximativ 65%, ulterior am ajuns la 95%“***, a adăugat Nichita.

Pentru zilele de Crăciun conducerea regiei susține că este pregătită să facă față oricăror probleme, astfel încît ieșenii să aibă non-stop apă rece. ***„În aceste zile, 370 de salariați sînt pregătiți să intervină cu utilajele pentru remedierea oricărui tip de avarie. Avem pregătite și stocurile de clor. Mai mult, pentru a nu exista nici o problemă, am decis ca 56 de angajați să fie consemnați la domiciliu“***, a mai spus managerul Nichita. În cazul în care în aceste zile vor apare avarii în rețeaua de distribuție a apei potabile, ieșenii pot suna la dispeceratul regiei, la următoarele numere de telefon: 215.410, 215.411 și 214.271.

Managerul RAJAC, Gheorghe Nichita

Un ieșean mănîncă într-o viață 23 de porci

Adulții de 50 de ani se pot lăuda că au mîncat în viața lor 23 de porci întregi, de la urechi pînă la coadă. Și ca să fie lucrurile foarte clare, precizăm că respectivul godac standard cîntărește cam 80 de kilograme, după ce s-au eliminat părțile necomestibile. Aceasta înseamnă că numai o persoană a consumat peste 1,8 tone de carne de porc, adică pe puțin două mașini frigorifice pline ochi cu carne.

Fie că a mîncat friptură la cuptor sau la grătar, cîrnați, tobă, sarmale sau salam din carne de porc, stomacul unui adult de 50 de ani a digerat, în medi carnea a 23 de porci, fără sa dea deoparte capul și picioarele, atît de căutate de gospodine pentru prepararea piftiilor. Aceasta dacă adultul nu a avut probleme de sănătate și medicul nu l-a sfătuit să-și ia gîndul de la mușchiul sau grăsimea de porc. Luînd în calcul un consum mediu de 40 de kilograme de carne într-un an întreg, pentru o singură persoană, înseamnă că un porc de 80 de kilograme este dat gata în doi ani de zile. Dacă ar fi să ținem cont că, după tăierea animalului, se pierd cel puțin 10 kilograme de carne, ar însemna că adulții peste 50 de ani pot considera că pentru ei au fost sacrificați cel puțin 23 de porci vii, care au 90 de kilograme. Și dacă mergem mai departe cu speculațiile, putem spune că toți ieșenii au mîncat, în timpul vieții lor, cîteva milioane bune de porci, adică cam cît populația Bulgariei. **(Laura HUSARU)**

O persoană mănîncă, în medie, pînă la 50 de ani, aproximativ două tone de carne

Unde ne putem distra în oraș de Sărbători

■ *ofertele sînt destul de tentante, de la manifestările specifice tradițiilor, la plimbări prin Orășelul Copiilor și o comedie la cinematograf*

Doar cîteva zile ne mai despart de Crăciun. Deși în acest week-end este multă treabă prin casă, ieșenii trebuie să-și rezerve ceva timp și pentru distracție. Astăzi, la Muzeul „Mihai Eminescu“ din Copou va începe manifestarea „Tradiții de Crăciun și Anul Nou“. Pe lîngă expoziția de măști și de lucrări decorative, ieșenii vor putea lua parte la concerte de colinde susținute de elevi și de corul de tineri al Bisericii „Curelari“. Elevii de la mai multe școli din oraș vor prezenta și mici scenete cu obiceiuri tradiționale, scenete în care vor purta măști și costume confecționate de ei. Tot astăzi, la ora 11, la Teatrul „Luceafărul“ va fi prezentat un concert umanitar de colinde. Fondurile strînse vor fi donate prin Fundația „World Vision“, copiilor sărmani. Duminică, în Ajunul Crăciunului, la Rîpa Galbenă, se va desfășura spectacolul „Velerim și Veler Doamne - 75 de ani de cînd, an de an, vine Moș Crăciun“. Copiii de toate vîrstele vor încînta audiența cu recitaluri de pian, chitară și muzică ușoară. Spectacolul începe la ora 13. Părinții mai puțin ocupați cu cumpărăturile și cu gospodăria le pot face o surpriză celor mici ducîndu-i în Orășelul Copiilor, amenajat lîngă Sala Sporturilor. Micuții se vor bucura sigur de învîrtitori, tiribombe, tobogane și de bradul împodobit din mijlocul parcului. Cît timp copiii se dau în tiribombe, părinții pot servi un mic și un pahar de vin fiert. Cinematografele ieșene au în aceste zile programe mai speciale. La „Victoria“ poate fi văzută premiera „Îngerii lui Charlie“, o peliculă de lung metraj la care biletul este 30.000 de lei. La Cinematograful „Republica“, pentru copiii aflați în vacanță rulează „Evadare din coteț“, o comedie animată nominalizată de criticii americani drept cel mai bun film de animație al anului. Un bilet costă 7.000 de lei. Cei care vor să-și petreacă cîteva ore la un film trebuie să știe că duminică, cinematografele sînt închise. În aceste zile, părinții trebuie să știe cum să îmbine utilul cu plăcutul. Dimineață cumpărături și seara distracție. **(Dana PAVEL)**

Se scoate la concurs postul directorului de la Centrul de Sănătate Răducăneni

■ *pînă în momentul examenului, spitalul va fi condus tot de doctorul Ciobănică, dar numai cu delegație*

Dr. Emil Ciobănică i-a făcut externarea unui bolnav în ziua în care acesta a murit

Se pare că sătenii din Răducăneni vor avea de așteptat mult și bine pînă cînd vor avea un nou director la Centrul de Sănătate. Aceasta deoarece dr. ***Emil Ciobănică***, actualul director, va continua să conducă instituția cel puțin încă o lună de zile. Singurul medic care mai lucrează în instituție și care ar fi putut schimba regimul dictatorial din spital, dr. Ecaterina Dalas, a refuzat să ia locul colegului său. ***„I-am propus doctoriței Dalas, care este medic ginecolog, să fie numită director cu delegație, dar nu a fost de acord. Mi-a spus că pur și simplu nu-i poate lua locul deoarece dr. Ciobănică a ajutat-o foarte mult, mai ales cînd a avut probleme și se simte mai în siguranță la conducere cu un medic care are o mai mare experiență“,*** ne-a declarat dr. ***Petru Scripcariu,*** directorul Direcției de Sănătate Publică. Acesta susține că, în aceste condiții, nu are de ales. Pentru că la Centrul Răducăneni sînt în momentul de față doar doi medici, va continua să fie director tot doctorul Ciobănică. ***„Dacă voi scoate postul la concurs, atunci va concura doar actualul director și voi fi nevoit să-l definitivez pe post“***, a mai spus dr. Scripcariu. Așa încît singura soluție ca sătenii să aibă un nou director la Centrul de Sănătate Răducăneni este ca examenul să fie amînat cel puțin o lună de zile, după ce vor fi aduși în instituție încă doi medici cu specializările medicină internă și pediatrie. Abia după ce acești medici își vor intra în pîine, va fi scos la bătaie și postul de director. Ce este mai grav, faptul că în cazul în care medicul internist și cel pediatru nu vor fi interesați să conducă instituția, sînt toate șansele ca Centrul de Sănătate să fie condus tot de dr. Emil Ciobănică, nu însă cu delegație, ci definitivat pe post. Desigur, dacă acesta se va prezenta la concurs. Pe lîngă comportamentul dictatorial, actualul director a fost acuzat că un om a murit cu zile în instituția pe care o conduce. Un bolnav suspect de TBC a fost ținut în Secția de Chirurgie în loc să-l trimită la Spitalul de Pneumologie din Iași. Surprinzător este că în aceeași zi în care i-a semnat actul de deces i-a semnat și biletul de externare. Mai mult decît atît, unii pacienți l-au acuzat pe directorul Ciobănică că a refuzat să-i interneze în spital pentru că nu i-au dat bani. **(Laura HUSARU)**

Polițiștii au prins-o în cîrlig pe directoarea de la „Pescaris“

Directoarea societății „Pescaris“, ***Mariana Muteanu,*** a ascuns de ochii angajaților un contract de 252 milioane lei. Această sumă de bani ar fi trebuit să intre în contul societății conform prevederilor unui contract de prestări servicii cu firma „M&L“. Juriștii societății „Pescaris“ au acționat în judecată firma „M&L“ pentru neplata celor 252 milioane lei. Pentru a scăpa de proces, reprezentanții acestei firme au prezentat în instanță un document prin care se certifica onorarea contractului încheiat cu „Pescaris“. Surprinzător este faptul că documentul respectiv a fost semnat chiar de directoarea societății „Pescaris“, Mariana Munteanu.

„M&L“ a rămas cu banii în buzunar, iar „Pescaris“ a rămas cu un cont descoperit.

În urma unor reclamații venite din interiorul societății, organele de cercetare penală au dispus efectuarea unui control. Polițiștii din cadrul Serviciului de Combatere a Criminalității Economico-Financiare au constatat faptul că Mariana Munteanu a creat un prejudiciu firmei pe care o conduce.

Directoarea societății „Pescaris“ va fi trimisă în judecată pentru săvîrșirea infracțiunilor de fals intelectual, uz de fals, abuz în serviciu, delapidare și înșelăciune. **(Fănica DUMITRAȘCU)**

TELEEUROBINGO 2

Premiul de linie (100.000 lei) - bilet nr. 308

Premiul de bingo (500.000 lei) - bilet nr. 615

Serie superlinie (25.000.000 lei) și bingote (100.000.000 lei) - seria 1235

2.000.000 de lei: Șerban Livia, Paraschiv Teodora, Matei Cristian

Un bebeluș abandonat a fost găsit în scara unui bloc

O mamă inconștientă și-a abandonat fetița născută de cinci zile în scara unui bloc din str. Piața Unirii nr. 6. Cu numai cinci zile înainte de marea sărbătoare a nașterii pruncului Iisus, un alt prunc la fel de nevinovat este părăsit de o femeie și lăsat numai în grija Domnului. Bebelușul, înfășurat într-o cîrpă, a fost găsit seara în fața liftului de un locatar din bloc. Acesta a apelat la Serviciul de Ambulanță, care a preluat fetița și a transportat-o la Maternitatea „Elena Doamna“. Lîngă bebeluș nu era nici un bilețel, care să poate conduce la identificarea mamei. Copilul are 2,4 kilograme și, spun medicii, a fost născută prematur. Ea este un copil normal și nu are nici un fel de probleme de sănătate. ***„Fetița este bine și, în ciuda faptului că a fost de-a dreptul aruncată, ea nu a pus nici un fel de problemă. Am anunțat Poliția ca să afle identitatea mamei“,*** ne-a spus dr. ***Gabriela Zbera,*** de la Maternitatea „Elena Doamna“. Fetița va rămîne în maternitate pînă cînd Poliția își va încheia cercetările privind identitatea sa. Dacă mama nu va fi găsită, micuța va fi trimisă într-un orfelinat. **(A.T.)**

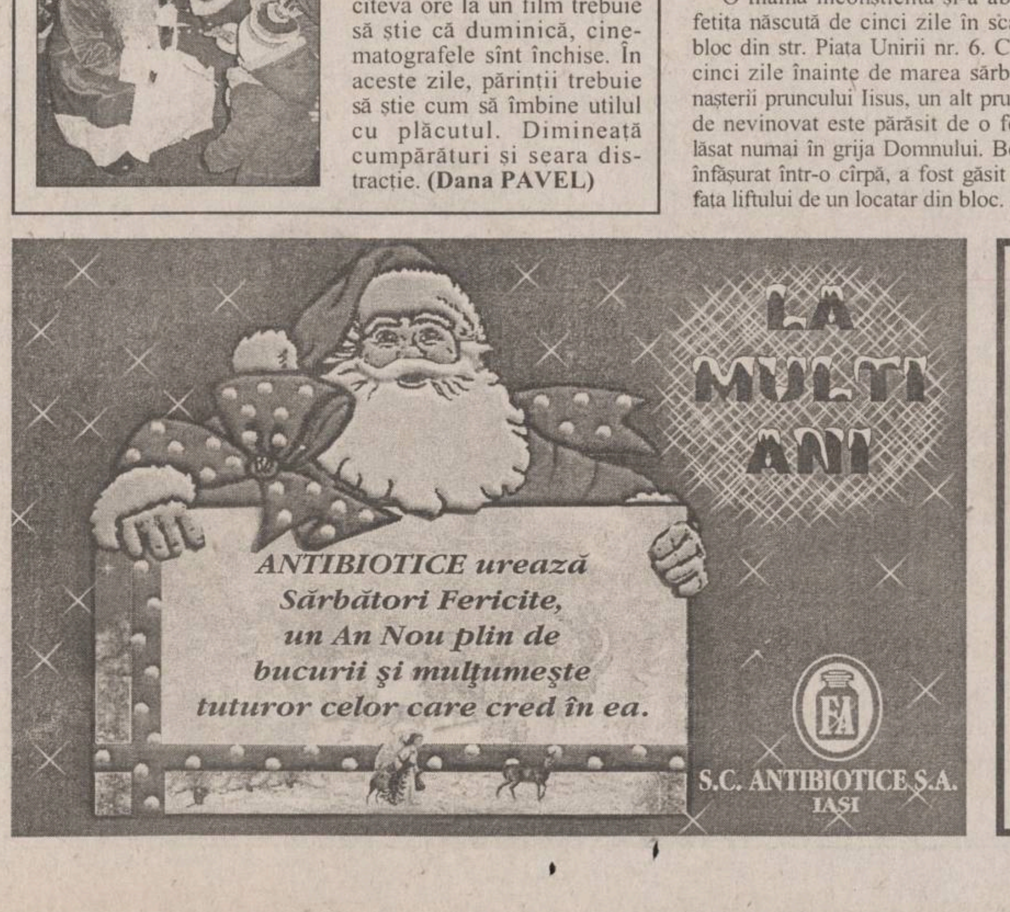

GRUPUL DE ASIGURĂRI ROMÂN "*Grup AS*"

"Cu ocazia sărbătorilor de iarnă, *GrupAS* oferă tuturor clienților care își încheie asigurări de orice tip în perioada 1 decembrie 2000 - 31 ianuarie 2001 posibilitatea de a participa la *PREMIEREA MILENIULUI.*"

Marele Premiu - un autoturism de teren KIA SPORTAGE;
Premiul II - un autoturism KIA SCHUMA;
Premiul III - 20 televizoare color marca LG.

Premierea cîștigătorilor se va face pe data de 8 Martie 2001.

ÎNCHEIAȚI LA *GrupAS* ASIGURAREA OBLIGATORIE DE RĂSPUNDERE CIVILĂ AUTO PENTRU ANUL 2001!

Asigurații care încheie la sediul Sucursalei răspunderea civilă obligatorie pînă la 31.12.2000 tichete anuale, beneficiază de o **REDUCERE DE 19%.**

Str. Sf. Lazăr nr. 4A, Iași - 6600 | **Punct de lucru B.C.R. et. I** | **Tel. 276.056, Tel. 233.954**

METROPOL S.A.
Companie Internațională de Asigurări și Reasigurări
Sucursala Iași

lansează
cu ocazia împlinirii a 10 ani de activitate

POLIȚA ANIVERSARĂ

pentru
asigurările de Răspundere Civilă Auto obligatorie (RCA) și celelalte tipuri de asigurări, încheiate pînă la data de 31 ianuarie 2001.

Premii: 5 autoturisme DACIA SUPER NOVA

Compania Internațională de Asigurări și Reasigurări METROPOL S.A.
anunță:

pe toți deținătorii de autovehicule supuse asigurării obligatorii de răspundere civilă auto, că pot încheia asigurarea direct la sediul sucursalelor sau agenților METROPOL S.A. beneficiind de o reducere a primelor de asigurare cu **20%.**

La încheierea asigurării este necesar a se prezenta certificatele de înmatriculare ale autovehiculelor.
La dispoziția dvs. stă un personal bine pregătit profesional.

Iași, Bd. Independenței nr. 24, bl. Y3, parter
tel./fax 032-217.319

GÎNDITORUL MONDEN

Cîntec

Ea stăpîneşte linguri cristaline,
Pîlnii de somn, pipere pătimaşe,
Cuţite ce ucid prin limpezime,
Ibrice-adînci cu faînice panaşe.
Şi-n timp ce eu cetăţile cutreier
Spre-a spune lumii cît îi de frumoasă
Ea osîndeşte-n flăcări de mătasă
Ciuperci umplute iezuit cu greier.
Şi cinstea mi-o păstrează fără pată,
Alunecînd suav printre supuşi.
O, fie-i mîna binecuvîntată
În liniştea curatului albuş...

Emil BRUMARU

PERSONALITATEA SĂPTĂMÎNII

Omul de afaceri Maricel Popa

Maricel Popa **(foto)**, patronul firmei „Omega is Communications", a cumpărat societatea „Tehnoton" SA de pe piaţa RASDAQ. Cele 13 miliarde plătite de Marcel Popa în schimbul acţiunilor „Tehnoton" reprezintă una din cele mai mari investiţii făcute vreodată în judeţul Iaşi de un investitor autohton. Noul proprietar al „Tehnoton" va trebui să demonstreze în continuare că, pe lîngă faliţi, Iaşul poate avea şi investitori de valoare. Marcel Popa a primit odată cu achiziţionarea „Tehnoton", un cec în alb. Uşoara redresare pe care a cunoscut-o „Tehnoton" în acest an va trebui transformată de Popa într-o stabilitate pe termen lung. **(A.Z.)**

Mai-marii Iaşului nu prea se omoară cu darurile

■ *primarul Constantin Simirad a spus că nu va face daruri mai scumpe de 100.000 de lei* ■ *în schimb, soţia viceprimarului Vasile Munteanu se va alege cu o maşină de spălat nouă* ■ *directorii marilor societăţi comerciale se gîndesc şi ei la cadouri ceva mai scumpe, oricît de rea ar fi recesiunea economică* ■

Mai-marii Iaşului nu vor să spună ce cadouri vor lua soţiilor sau copiilor, sau deconspiră secretul cu jumătate de gură. Cei mai mulţi vor să lase impresia că vor avea un Crăciun cel puţin la fel de sărac ca majoritatea oamenilor de rînd. Cu mici excepţii, nici unul dintre cei care conduc destinele ieşenilor nu va cumpăra ceva deosebit pentru familia sa. În domeniul cadourilor, ei fie sînt neajutoraţi şi lipsiţi de imaginaţie, fie preferă să facă familiei o surpriză.

Nichita îşi ia familia în oraş, să aleagă singură

Prefectul *Florin Vitan* nu este nici el o excepţie. ***„De Crăciun voi lua soţiei un parfum, probabil, iar fiului nişte dulciuri şi ceva de îmbrăcat"***, a spus Vitan. Chiar dacă fiul, student la Automatizări şi Calculatoare, a depăşit de mult vîrsta copilăriei. ***„Îi plac dulciurile"***, a răspuns prefectul nedumeririi noastre.

Subprefectul *Viorel Apreutesei* este în schimb mult mai rezervat sau mai puţin pregătit pentru rolul de Moş Crăciun. ***„Sfintele Sărbători mă vor găsi în sînul familiei. Cadoul meu pentru familie va fi ceva simbolic, pentru că un cadou nu are valoare în sine, ci prin ceea ce reprezintă"***, a spus Apreutesei.

Managerul RAJAC, *Gheorghe Nichita*, preferă să-şi lase familia să aleagă. ***„Voi merge prin oraş cu soţia şi cele două fiice ale mele şi voi vedea cam ce-o să le placă. Abia apoi voi face cumpărăturile. Cadoul trebuie să fie ceva aşteptat, dar nu ştiut dinainte"***, consideră Nichita.

Vicepreşedintele Consiliului Judeţean (CJ), *Mihai Popescu*, vrea să păstreze pînă în ultima clipă suspansul aşteptării. ***„Nu pot să vă spun ce voi oferi de Crăciun alor mei. Dacă ar citi din ziare ce le voi lua, unde ar fi surpriza?"***, s-a întrebat el.

În schimb, secretarul CJ, *Ion Serbina*, nu a avut secrete, mai ales că nu s-a hotărît încă ce să dăruiască familiei: ***„Cadourile pe care le fac eu sînt cît se poate de simple. Fiului o să-i iau probabil vreo trusă de stilouri sau ceva de genul ăsta, iar soţiei ceva de îmbrăcat. Nu ştiu exact"***.

Fiul lui Simirad se va alege cu o cremă de ras

Dacă reprezentanţii CJ şi ai Prefecturii sînt neajutoraţi la capitolul cadouri, nici Primăria nu are mai multă imaginaţie. Primarul *Constantin Simirad* va face economie la capitolul cadouri. ***„Probabil că nici un cadou nu va trece de o sută de mii de lei. Soţiei îi voi lua o cremă sau ceva, nepotului Costică nişte dulciuri, iar fiului - o pastă de ras"***, a spus după cîteva momente de meditaţie primarul Iaşului.

Nici viceprimarul *Vasile Munteanu* nu a reuşit încă să se hotărască ce le va oferi celor dragi în dar de Crăciun. ***„Ştiu sigur că soţia mea îşi doreşte o maşină de spălat nouă. Voi încerca să îi îndeplinesc această dorinţă"***, a spus Munteanu. Dacă pentru soţie a găsit cadoul potrivit, viceprimarul nu este hotărît ce să le dăruiască celorlalţi membri ai familiei. ***„Copiilor cred că o să le fac cadouri simbolice. Pentru nepoţi însă nu m-am decis şi cred că trebuie să mai colind magazinele pînă voi hotărî exact"***, a precizat cu sinceritate, Vasile Munteanu.

„Cadourile în familia noastră s-au dăruit parţial în acest an cu cîteva zile mai devreme de Crăciun, asta pentru că fiica mea a sosit luni din America. În afară de ceea ce soţia mea a primit deja, un alt cadou va fi o toaletă specială pentru noaptea de Revelion, pe care o voi cumpăra împreună cu fiica mea. Eu cred însă că orice obiect făcut cadou cu această ocazie are o semnificaţie deosebită."

Unii fac Revelionul la Viena

Cadourile de Crăciun sau de Anul Nou sînt aşteptate nu numai de copiii directorilor ci şi de doamnele lor. Familia Kemen va petrece Revelionul la Viena. Directorul economic al Rompak Paşcani, *Eduard Kemen*, va fi cel care se va ocupa de pregătirea călătoriei.

Ioan Nani, directorul general al firmei „Antibiotice" va avea, pentru cei dragi, alegeri greu de făcut. ***„Pentru soţie am să cumpăr un parfum de calitate. Problema este alegerea lui"***, a spus el. Fiul lui iubeşte calculatorul şi îşi doreşte un CD-rom. Cel mic, în clasa a şasea, este îndrăgostit de muzica modernă. Alegerea va fi cam grea pentru tată.

Grigore Butnaru, directorul Fabricii „Textila", din Copou, spune că le va lua în oraş pe fiica sa, elevă la liceu, şi pe soţie să-şi aleagă singure cadourile. ***„Nu vreau să arunc banii pe fereastră. Îmi doresc să le placă şi să aibă nevoie de ceea ce vom cumpăra"***, a declarat el. **(A. ZĂNOAGĂ, R. MOLDOVEANU, A. PRODAN)**

Arta de a face un cadou trăznet

■ *alegerea unei jucării poate fi extrem de grea pentru părinţii care nu-şi dau seama ce îşi doresc exact copiii lor* ■ *maşinuţele teleghidate care ajung pînă la 3 milioane de lei sînt cele mai scumpe jucării din oraş* ■

Zilele acestea, premergătoare Crăciunului, părinţii au mari probleme. Trebuie să fie Moşi Crăciuni şi să aleagă din sutele de jucării care au invadat piaţa ieşeană.

Această sarcină este una plăcută, dar destul de dificilă. Este aproape o artă să alegi ce-i mai potrivit pentru copil şi să-ţi mai rămînă şi ceva bani în portofel.

„Părinţii trebuie să se uite bine pe înscripţiile de pe ambalaj. De obicei, acolo sînt semne grafice care indică vîrsta pentru care este potrivită jucăria şi marcaje care atestă faptul că produsul este sigur pentru copii", spune *Adrian Stîrcea*, director adjunct al OPC Iaşi.

Toate maşinuţele pentru băieţi care merg cu baterii trebuie încercate. Păpuşelele de pluş trebuie şi ele scuturate bine pentru a le verifica rezistenţa cusăturilor.

Pentru a fi cît mai aproape de dorinţele copiilor, psihologii recomandă o plimbare prin magazine cu copilul de mînă. El trebuie să fie cel care alege. ***„Părinţii mai trebuie să ştie că, la vîrste mici, în jurul copilului nu trebuie să fie prea multe jucării. Mai mult de trei îl derutează şi îl fac să-şi piardă concentrarea. De Crăciun, cel mai bine este ca micuţii de pînă la 5 ani, să primească o singură jucărie, fructe şi ceva de îmbrăcat"***, spune *Irina Bărbulescu*, psiholog şcolar.

Magazinele sînt acum pline cu tentaţii. La mare căutare sînt păpuşile „Barbie", care au preţuri între 300.000 şi 1,5 milioane de lei.

Cele din urmă sînt păpuşile care se vînd împreună cu seturi de îmbrăcăminte. Cam la aceleaşi preţuri sînt jocurile de construit „Lego". Unul mare poate ajunge şi pînă la 2 milioane de lei.

Tot cu aceeaşi sumă poate fi cumpărată şi o bucătărie completă, numai că în miniatură. Printre cele mai scumpe jucării din oraş sînt maşinile electrice (3 milioane de lei) şi animalele uriaşe din pluş.

Preţurile pentru acestea variază între 1 şi 2,5 milioane de lei. **(Dana PAVEL)**

Spectacolul lui Dan Puric i-a furnicat pe ieşeni

■ *„Toujours l'amour" a făcut turul lumii înainte de a ajunge la Iaşi*

Cu un picior în ograda Crăciunului, cea mai mondenă societate a Iaşului s-a adunat aseară la Sala Mare a Teatrului Naţional, nicidecum pentru a colinda, ci pentru a urmări un avangardist spectacol de teatru. Semnatarul regiei şi scenariului, precum şi protagonist în spectacol, ***Dan Puric***, a adresat răspicat un „Toujours l'amour" Măriei Sale Teatrul, într-o partitură de excepţie. ***„Acest spectacol îmi induce două sentimente contradictorii: o dată sînt fericit că am reuşit să-l fac, o dată jenat pentru că l-am făcut mult mai tîrziu decît ar fi trebuit"***, a spus Dan Puric în cadrul unei conferinţe de presă.

O mîhnire nerostită, dar care s-a întrezărit printre cuvinte, a celui care a jucat practic trei roluri în acest spectacol a fost aceea că în loc să facă mai întîi înconjurul ţării, l-a făcut pe cel al lumii. 17 ţări într-o perioadă de doar patru ani. Si aceasta, în opinia autorului, nu atît pentru că publicul român nu ar fi unul suficient de receptiv şi cultivat, cît datorită dezinteresului celor care deţin puterea de decizie în domeniu.

În viziunea „puriciană", „lucrul cu adevărat important" este nu ca publicul să fie elitist, ci, dimpotrivă, ca el să fie cît mai larg. ***„Trebuie să înţeleagă şi nea Fane care scuipă seminţe"***, crede regizorul Dan Puric. Deşi pare o contradicţie în termeni, Dan Puric reuşeşte să îmbine într-o armonie perfectă spectrul larg al publicului cu ideea de valoare absolută. **(Mirela CORLĂŢAN)**

Copiii lui Ducu Bertzi au pus umărul la succesul tatălui

■ *folk-istul şi-a lansat la Iaşi ultimul CD de colinde, în care backing-vocals au fost chiar cei doi juniori ai familiei*

Cantautorul ***Ducu Bertzi*** şi-a lansat ultimul său album, „Poveşti de iarnă", format dintr-o casetă şi un CD, la Cafeneaua Eurosport din Iaşi. Ducu Bertzi a preferat cafeneaua pentru că este bun prieten cu Florin Butuc, patronul localului unde de regulă îşi dau întîlnire sportivii ieşeni. Invitaţi de onoare au fost Valentin Ciucă, critic de artă, ce a prezentat albumul de colinde, şi Constantin Florescu, cîntăreţ de romanţe, cîştigător al mai multor ediţii a festivalului „Crizantema de aur", ce se desfăşoară la Tîrgovişte. Orchestraţia a fost asigurată de fostul component al formaţiei Compact, ***Adrian Ordean***, în studioul de înregistrări Migal Real. Majoritatea pieselor au la bază texte ale poetului ***George Ţărnea***, în timp ce sonorul vocal secundar a fost asigurat de Maura şi Alexandru, cei doi copii ai lui Ducu Bertzi. La realizarea „Poveştilor de iarnă", mîna dreaptă a cantautorului a fost Marius Başu, ce a colaborat şi cu ***Dan Bitman*** la lansarea ultimului album al formaţiei Holograf. **(Leonard CANANĂU)**

Ducu Bertzi şi patronul Cafenelei Eurosport, încadrînd o admiratoare

Cea mai parfumată petrecere din oraş

■ *peste 800 de distribuitori de la firma de cosmetice „Avon" s-au îngrămădit în discoteca „Arena", la primul chef organizat de această societate*

Coordonatorii ieşeni ai cunoscutei firme de cosmetice AVON au organizat luni seara pentru prima dată la Iaşi o petrecere pentru a sărbători vînzările din acest an. Locul de desfăşurare al sindrofiei a fost Discoteca Arena, de la Teatrul „Luceafărul", iar atmosfera a fost una pe măsura acesteia, adică foarte tinerească.

Cei 21 de coordonatori ieşeni şi aproximativ 800 de reprezentanţi, adică distribuitori, au fost „păstoriţi" pînă şi aici de către directorul de vînzări pe zona Iaşului, Genoveva Chidiu.

Deşi vîrsta medie a celor prezenţi era puţin peste cea a majoratului, atmosfera s-a dorit a fi cît de cît selectă. Cei mai harnici coordonatori, cei care au reuşit să vîndă în acest an cele mai multe creme, parfumuri, farduri etc., au fost premiaţi cu generozitate de către director. Cea mai „grasă" răsplată a fost suma de 100 de dolari pentru premiantul cu coroniţă. Toţi ceilalţi coordonatori au primit din partea şefei lor parfumuri ale firmei şi cîte un buchet de trandafiri galbeni, pentru a le ascuţi puţin gelozia pe primul aflat în top. „Gala" de luni a fost încheiată cu o prezentare de modă a casei „Ravioli Collection", patronată de ***Violeta Găbulici***. **(Mirela CORLĂŢAN)**

Companie multinaţională,
lider mondial în producţia bunurilor de consum alimentare

angajează

în următoarele condiţii:

Pentru zona Iaşi:

Asistent financiar
- Studii superioare economice
- Experienţă în contabilitate primară minim 2 ani
- Cunoştinţe operare PC
- Domiciliu stabil în Iaşi

Agent vînzări (sales & merchandiser)
- Studii superioare
- Aspect agreabil
- Experienţă în vînzări minim 1 an
- Domiciliu stabil în Iaşi
- Posesor permis auto minim 3 ani (fără evenimente)

Agent livrări
- Studii medii
- Aspect agreabil
- Domiciliu stabil în Iaşi
- Posesor permis auto minim 3 ani (fără evenimente)

Pentru zona Bacău:

Agent vînzări/ Reprezentant zonal
- Studii superioare
- Aspect agreabil
- Experienţă în vînzări minim 2 ani
- Domiciliu stabil în Bacău
- Posesor permis auto minim 3 ani (fără evenimente)

Pentru zona Suceava:

Agent vînzări/ Reprezentant zonal
- Studii superioare
- Aspect agreabil
- Experienţă în vînzări minim 2 ani
- Domiciliu stabil în Suceava
- Posesor permis auto minim 3 ani (fără evenimente)

Se oferă: **oportunitate în carieră, pachet salarial motivant, traninguri specializate**

C.V.-ul, scrisoarea de intenţie şi o fotografie recentă se trimit la CP 1624, OP 7 Iaşi pînă la **15.01.2001**.

Monitorul Financiar

Într-un garaj a început o afacere de miliarde de lei

■ în urmă cu zece ani, actualul patron de la „Melcret" și-a gajat casa la bancă ■ acum Corneliu Velișcu conduce un holding ■

În urmă cu zece ani, patru prieteni au renunțat la slujbele călduțe pe care le aveau și s-au hotărît să înceapă o afacere. Propriile apartamente, un garaj și cîteva utilaje rudimentare au reprezentat „capitalul". Aceștia au fost „germenii" a ceea ce astăzi se numește holdingul „Melcret".

Corneliu Velișcu

O slujbă sigură la acea vreme, plătită mai bine decît a multor ieșeni, un statut social de invidiat. La toate acestea au renunțat, în 1990, patru prieteni de profesie ingineri mecanici, cînd s-au decis să-și încerce norocul în economia de piață. Varianta care li se oferea era deschiderea unei afaceri, fără bani, fără experiență în economia de piață. Și ce era mai important, cei patru trebuiau să-și gajeze la bancă „averile" strînse de o viață. Cunoștintele celor patru „capitaliști" se limitau la inginerie și proiectare în mecanică și ceva teorie despre cum se fac afacerile în Occident. Toate acestea erau ***„asezonate cu un curaj aproape nebunesc și mult optimism".*** De ce ar fi renuntat un director la compartimentul de proiectare de la „Suprem" (fosta IUPSR), l-am numit pe ***Corneliu Velișcu*** și ceilalți trei ingineri mecanici care i-au fost asociați, la slujba bine plătită și călduță din 1990 pentru ceea ce părea pentru mulți o nebunie? ***„Păi nevastă-mea m-a întrebat dacă noi nu facem nimic. Așteptînd într-o seară, în 1990, trenul într-o gară, am văzut pe cineva care vindea un fel de jucării de metal. Am cumpărat una și cînd am ajuns acasă am studiat-o și am umplut bucătăria de machete construite din coperți de dosare"***, și-a amintit Velișcu cum a început totul. Încă trei colegi și prieteni de aceeași profesie au avut acel strop de „nebunie" pentru a i se alătura și a face tot felul de obiecte care se cereau atunci pe piață. Garajul unuia dintre ei sau, pe rînd, strîmtele băi ale apartamentelor „epocii de aur" în care locuiau cei patru se transformau în „hale de productie". ***„Făceam orice pe atunci. Cîte scări de blocuri nu am reparat. Nici unul dintre noi nu se gîndea în primul rînd la bani sau avere pe atunci. Era o provocare. Voiam să știm dacă sîntem în stare să facem ceva"***, povestește Corneliu Velișcu. Le-a spus foștilor colegi de la IUPSR că, în cel mai rău caz, va umbla să vîndă păpuși și, pînă la urmă, tot își va scoate salariul pe care îl lua de la întreprindere. S-ar putea crede că cei patru au fost mînati de curajul și poate doza de inconștiență specifică visătorilor de 20-25 de ani. Nicidecum. Cei patru erau oameni maturi, cu experienta vieții. De exemplu, în 1990, Corneliu Velișcu avea 41 de ani.

„Am gajat apartamentele și mobila"

Așa a apărut, în urmă cu zece ani, societatea cu numele „Melcret". Între timp prin extinderea holdingului s-au mai alăturat și alti asociați. Capitalul social initial a fost de 40.000 de lei. Inflatia creștea și aveau nevoie de bani pentru materie primă. După ce se consultă, cei patru riscă și împrumută de la bancă 300.000 de lei. Un salariu pe atunci era de 6.000 de lei. ***„Am gajat tot din casă. Apartamente, mobilă. Într-un cuvînt tot eeea putea fi vîndut în caz că nu-ți returnai creditul. Singurele care nu au fost gajate au fost oalele din bucătărie"***, spune Corneliu Velișcu. Cum au reactionat sotiile celor patru prieteni cînd au văzut cum un inspector de la bancă pretăluia fiecare obiect din casă? Mai ales că știau foarte bine că, în cazul în care nu vor putea plăti creditul, vor rămîne pe drumuri. ***„Nevastă-mea știa de ce sînt în stare, așa că nu a fost prea îngrijorată. Mă întreb însă și acum ce au simțit soțiile prietenilor mei"***, ne-a explicat Velișcu.

În primele două luni profitul a fost de 5.000 de lei

Fiind foarte riguroși, după două luni de la înfiintare au făcut un fel de bilant. În 60 de zile obtinuseră un profit de 5.000 de lei. ***„Soția mea, care este economistă și acum director economic la firmă a făcut numai o remarcă. A dat verdictul: e bine. Am fost în al nouălea cer. Cîștigaserăm mult mai puțin decît un salariu la stat. Dar erau banii făcuți de noi"***, a spus Velișcu. Pe unul dintre carnetelele din epoca de început a afacerii, în care cei patru asociati notau fiecare bănut cheltuit sau cîștigat în fiecare zi, stă scris de exemplu „12 piulite înmultit cu 3,25 lei egal 39 lei. ***„Păstrez și acum acele carnețele. În fiecare seară ne adunam și scriam tot ceea ce am cumpărat sau cîștigat"***, spune zîmbind Velișcu. Povestind despre modul în care și-a extins activitatea „Melcret", Corneliu Velișcu îmi arată la un moment dat mîinile și începe să rîdă: ***„Găsisem undeva prin Botoșani, mai ieftin, un fel de șură cu schelet metalic. Noi patru cu încă doi țărani de pe acolo am demontat-o și am cărat fiarele cu mașinile noastre. Pentru că nu ne pricepeam la o asemenea activitate, palmele noastre ajunseseră pline de sînge".***

Afacerea „Melcret" în cifre

Asociatii care au fondat societatea „Melcret" sînt inginerii mecanici: Corneliu Velișcu, ***Dan Ciobanu, Sergiu Constantin*** (care mai lucrează încă aici) și ***Viorel Petreanu.*** Cu un capital social initial de 40.000 de lei, pe măsura extinderii, micul SRL cu doar patru muncitori s-a transformat într-un holding cu 120 de salariați compus din trei firme, fiecare reprezentînd o societate pe acțiuni. Holdingul „Melcret" (holdingul este format din firme care fac produse diferite) are în componentă următoarele firme: „Melcret", „Melcret Fonoterm" și „Termocolor". Societatea mamă este „Melcret", care poduce în principal structuri și tîmplărie din aluminiu. Conform Comisiei Nationale de Statistică (CNS), în 1998, din 373 de firme cu acest profil din țară, „Melcret" ocupa locul cinci, în functie de capitalul social, și 15, în functie de cifra de afaceri. „Melcret Fonoterm", conform statisticilor CNS, fabrică structuri și tîmplării metalice și era cotată a șaptea din România, în functie de cifra de afaceri. În1999, valoarea cifrei de afaceri era de 19,8 miliarde de lei. Cea de-a treia firmă din holdingul condus de Corneliu Velișcu, numită „Termocolor", firmă care vopsește tîmplăria metalică și componentele în orice culoare, a avut în 1999 o cifră de afaceri de peste 8 miliarde și un profit de 1,9 miliarde de lei.

În acest an se așteaptă, pentru întreg holdingul, o cifră de afaceri de peste 60 de miliarde de lei. **(Ana PRODAN)**

Anul viitor, turismul va fi privatizat complet

■ acesta este angajamentul pe care l-a făcut Dan Matei Agathon, ministrul desemnat al Turismului ■ vor fi vîndute 71 de societăți de turism rămase în proprietatea statului ■

Ministerul Turismului va prelua de la Fondul Proprietătii de Stat atribuțiile de privatizare a sectorului de turism, iar acest proces se va finaliza în termen de un an, interval în care vor fi vîndute ultimele 71 de societăți comerciale cu activitate de turism, a declarat, ieri, ***Dan Matei Agathon,*** ministrul desemnat al Turismului. ***„Ne asumăm responsabilitatea privatizării integrale a turismului românesc în termen de un an"***, a subliniat Agathon.

Potrivit acestuia, la sfîrșitul anului 1996, proporția capitalului social din turism transferat în sectorul privat se ridica la 44% din total, iar în ultimii patru ani nu s-a reușit privatizarea decît a circa 6%. Vinovat de această situație este FPS, care ***„s-a dovedit incompetent și impotent de a privatiza"*** societățile importante, astfel că, la ora actuală, statul continuă să controleze circa 50% din sectorul de turism, adaugă Agathon.

Dan Matei Agathon promite că presa va avea acces la negocierile cu investitorii

Noua conducere pregătește concesionări ale hotelurilor

În ianuarie 2001, Ministerul Turismului va prezenta Guvernului spre aprobare strategia de privatizare a sectorului de turism, despre care Dan Matei Agathon spune că va conține o serie de noutăți. Una dintre acestea stabilește posibilitatea concesionării unor activităti de turism către companii puternice din domeniu, reprezentînd lanțuri hoteliere internaționale sau interne, urmînd ca statul să-și retragă participarea pe măsură ce respectivele companii angajează investiții majore. Tot ca element de noutate, procesele de privatizare, respectiv negocierile cu investitorii interesați de preluarea actiunilor la societătile de turism, se vor putea derula în prezența presei, căreia conducerea Ministerului Turismului îi garantează „accesul nelimitat" la aceste operatiuni.

Litoralul românesc îl va copia pe cel din Antalya

Construirea unei noi statiuni pe litoralul Mării Negre reprezintă cel mai ambițios proiect al noii conduceri de la Ministerul Turismului. Deocamdată, statiunea are doar un nume - „Europa" - care trădează dorinta de realizare a unei zone de vacantă comparabile, din punct de vedere al confortului și al calitătii serviciilor oferite, cu cele din statele dezvoltate. Agathon a recunoscut că ideea proiectului a fost inspirată din experienta statului turc în construirea stațiunii Antalya, care s-a dovedit a fi un succes. ***„Dorim ca stațiunea să fie construită la standarde occidentale și la nivelul tehnologic al anului 2000 și nu la cel al anilor '70"***, a arătat ministrul desemnat al Turismului. „Europa" va ocupa, pentru început, o suprafată estimată la 150–200 de hectare de teren și va dispune de 10.000 de locuri de cazare, dispuse în hoteluri de patru și cinci stele, a căror arhitectură va contine și elemente cu specific românesc. Hotelurile vor fi legate între ele cu sate de vacantă și vile, iar tarifele vor fi accesibile persoanelor cu venituri medii și mari. Amplasamentul optim al stațiunii urmează să fie stabilit de către studiile care vor fi comandate în perioada următoare. Între posibilele locatii ale „Europei" se numără zona 2 Mai, golful Portita din apropierea Deltei Dunării și localitatea Tatlageac, situată între Olimp și Costinești.

„Stațiunea Europa nu este un proiect izolat. Există un program eșalonat pe zece ani care prevede legarea tuturor stațiunilor de pe litoral după modelul Antalyei", a mentionat Agathon. ■

ȘTIRI ECONOMICE

România, pe locul 5 în Europa de Est la cheltuieli pe carduri Visa

Volumul tranzacțiilor prin intermediul cardurilor Visa a crescut cu 117% din iunie 1999, plasînd România pe locul 80 între cele 121 de țări în care Visa activează, un salt de 11 locuri față de anul trecut, se arată într-un comunicat transmis de către Visa International. România a raportat, la 30 septembrie, un volum de vînzări pe 12 luni de 162 milioane de dolari și o creștere cu 167% a numărului de carduri Visa, ajungînd la peste 352.000. Această creștere este rezultatul unei evoluții a consumatorilor români, care acum apreciază tot mai mult siguranța și confortul tranzacțiilor cu carduri, se mai arată în comunicat. ***„Cu aceste rezultate excelente, România se poziționează ca una dintre cele mai dinamice piețe de carduri de plată din Europa Centrală, alături de piețe mai mature ca Polonia sau Ungaria. Sîntem convinși că România va continua să-și facă simțită prezența în acest sector în 2001"***, a declarat ***Radu Obreja,*** vicepreședinte Visa CEMEA. În Europa Centrală și de Est, România este a cincea țară ca volum de cheltuieli pe carduri Visa, pe locul întîi în regiune situîndu-se Polonia, cu un volum de 6,6 miliarde de dolari.

Loteria Română se gîndește la un sistem de videoloterie

Compania Națională Loteria Română (CNLR) a semnat în luna decembrie un contract în valoare de 100 milioane de dolari cu grupul elen Intracom și firma Lotrom pentru dezvoltarea unei rețele naționale de videoloterie, se arată într-un comunicat al CNLR. Rețeaua va fi operațională peste doi ani, iar compania americană International Game Technology va furniza echipamentele necesare. Intracom este cea mai mare companie de telecomunicatii din sud-estul Europei și furnizorul major al grupului OTE, asigurînd produse, soluții integrate și servicii în peste 40 de țări din lume. În România compania este actionar majoritar la firma Intrarom, care activează în domeniul telecomunicațiilor.

CNVM dă o lovitură Băncii Turco-Române

Comisia Natională a Valorilor Mobiliare (CNVM) a retras Băncii Turco-Române autorizatia de functionare ca societate de depozitare pentru activele fondurilor deschise de investitii și ale societătilor de investiții, precum și autorizatia de functionare ca agent custode. BTR a fost suspendată și de la tranzactionarea la Bursa de Valori București, la 10 decembrie, potrivit Legii 52/1994, privind valorile mobiliare și bursele de valori. Această societate este cotată la catogoria I a Bursei. La începutul lunii noiembrie, Banca Turco-Română a încetat să mai facă plăți, ceea ce a creat neliniște în rîndul clienților, care au început să-și retragă depunerile la BTR. BNR studiază, împreună cu autoritătile din Turcia, situatia BTR. ***„BNR se află în contact permanent cu autoritățile din Turcia pentru rezolvarea cauzelor care au generat problemele cu care se confruntă, în prezent, BTR. Eforturile depuse de cele două părți în identificarea și aplicarea unor soluții viabile, au fost încetinite datorită crizei financiare cu care s-a confruntat în ultima perioadă Turcia"***, declara recent purtătorul de cuvînt al BNR, ***Mugur Ștet.*** ■

CURSUL VALUTAR

BĂNCI	Dolar SUA C	Dolar SUA V	Marcă germană C	Marcă germană V
BCR (tel.230500)	25.600	25.850	11.619	12.092
BRD (tel. 213050)	25.450	26.500	11.315	12.435
BCIT (tel.211740)	25.570	25.720	11.794	11.943
Banca Agricolă (tel. 121219)	25.580	26.250	11.710	11.950
Banca Transilvania (tel.215011)	25.600	26.000	11.650	11.800
Banca Dacia Felix (tel.277905)	25.750	26.000	11.500	11.875
AlphaBank(tel.212009)	25.600	26.000	11.700	12.162
Mindbank (tel.219668)	25.645	26.075	11.725	11.975

Casele de schimb valutar	Dolar SUA C	Dolar SUA V	Marcă germană C	Marcă germană V
Olimp (tel. 215524)	25.800	26000	11.500	11.750
ACR (tel. 112345)	25.900	26.050	11.600	11.750
Nasty Exchange (216300)	25.850	26140	11.510	11.850
Tarom (tel.115309)	25.900	26.250	11.500	11.750
Romania Exchange (tel.092/642274)	25.900	26049	11.650	11.779

Leul își continuă deprecierea

Cursul de schimb leu/dolar a înregistrat, ieri, o creștere mai accentuată decît în zilele precedente, însă considerată normală pentru această perioadă. ***„Decontarea se face în șase zile, iar multe bănci și-au lichidat pozițiile ca să nu mai stea pe lei în perioada sărbătorilor"***, a spus dealerul unei bănci comerciale. Cotațiile afișate la deschidere au fost 25.705/25.730 lei/dolar și au urcat pînă la închidere, cînd au fost 25.735/25.750 lei/dolar. Pe piata monetară, ratele dobînzilor pentru depozitele pe o zi au înregistrat o scădere. După ce au deschis ședinta la 43-50%, au coborît pînă la 30-40%, iar cele afișate la închidere au fost 35-45%. Pentru depozitele pe o săptămînă ratele dobînzilor s-au mentinut la 40-47%. ■

DOBÎNZI BANCARE

Persoane fizice	La vedere	1 lună	3 luni	6 luni	9 luni	1 an	Suma minimă (lei)	Comision din suma restituită
B. AGRICOLĂ	9	35	36	37	37	37	100.000	0.3
ALPHA BANK ROMANIA SA	5	32	35	35	35	35	5.000.000	
ROBANK	5	35	37	38	39	39	1.000.000	
B. ION ȚIRIAC	0	34	35	35	34	34	500.000	0.00
B. ROMÂNEASCĂ	5	34	36	36	35	35	500.000	
B. ROMEXTERRA	10	37	39	40	41	42	500.000	0.2
B. TRANSILVANIA	9	36	37	37	38	38	300.000	
BANCA TURCO ROMANA	0	32	33	35		35	1.000.000	
B.DACIA FELIX	8		33	23	23	23	10.000.000	0.35
BCR	10	35	36	37	38	39	500.000	0.3
BANC POST	9	33	34	34	35	35	500.000	
BRD*	9	33	34	34,5	36	36,5	300.000	
CEC	9	35	36	35	35	37	100.000	
MINDBANK	8	30	32	33	34	35	5.000.000	0,1
FINANS BANK ROMANIA SA	5	34	35	36	37	37	500.000	

*- cu plata dobînzii lunar

** - există și depozite cu dobîndă variabilă

Curs calculat de BNR, 21.12.2000

25.721 lei/dolar
12.035 lei/marca
23.539 lei/EURO

AGENDA BANCARĂ

Banca Transilvania ■ Sucursala IAȘI - str. Ghica Vodă 3A ■ Tel: 216770, 215011, fax: 216770

mulțumește tuturor clienților, acționarilor și celorlați parteneri de pentru colaborarea din acest an, dorindu-le

Sărbători Fericite! și *La mulți ani!*

Servicii de calitate la prețuri competitive

BRD BANCA ROMÂNĂ PENTRU DEZVOLTARE GROUPE SOCIETE GENERALE

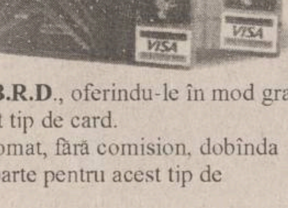

Campania "**Ia-ți VISA pentru lume**" se adresează clienților care au depozite la **B.R.D.**, oferindu-le în mod gratuit un card **VISA ELECTRON,** precum și tuturor persoanleor fizice care nu dețin încă acest tip de card.

Dacă optați pentru un card **VISA ELECTRON, B.R.D.** vă poate vira în mod automat, fără comision, dobînda încasată de la depozit în contul de card, primind o dobîndă de 22% pe an, cea mai mare parte pentru acest tip de disponibilități din sistemul bancar românesc.

Optînd pentru un card **VISA ELECTRON** în perioada 9.10.2000-31.01.2000 puteți participa la **concursul VISA ELECTRON** care se va finalizxa cu o tragere la sorți în luna februarie 2001, prin care **B.R.D.-G.S.G.** împreună cu **VISA INTERNAȚIONAL** vă oferă următoarele **premii:**

- **Premiul I: Ovacanță în Australia la Sydney pentru 2 persoane**
- **Premiul II: O vacanță în Grecia pentru 2 persoane**
- **Premiul III: 25 de premii surpriză**

E ușor să cîștigi cu cardul tău VISA ELECTRON!

COMUNICAT IMPORTANT

RCA 2001 - ASTRA S.A.

Singura societate de asigurare cu capital majoritar de stat din România oferă o **reducere de 19%** pentru toți clienții care încheie asigurarea de răspundere civilă auto la sediile societății, **până la data de 31.12.2000.**

Sucursala Iași - str. Gării nr. 4; Ag. Pașcani - str. Moldovei, bl. T5, parter, ap. 5

INFO CLIENT: ASTRA SERVICE 24 - TELEFON: 01/9666 www.astrasig.ro

ASTRA® S.A.
SOCIETATE DE ASIGURARE-REASIGURARE

Monitorul Editoriale

NAȚIONAL

Simbolul Iliescu

Marea calitate a lui Iliescu este că nu provoacă nevroze. Cu el la putere, românii se simt mai bine în pielea lor

Ritualul comemorării revoluției din 1989 a ajuns o rutină frugală. Oficiali grăbiți, solemnități prăfuite, discursuri găunoase, adevăruri partizane, compasiune mimată - acestea sînt datele ceremoniilor oficiale dedicate rememorării momentului. Arenele publice în care se face paradă de memorie triumfalistă contrastează puternic cu tristețea frustrată din cimitirele în care mamele își plîng fiii uciși de așa-zișii „teroriști". Peste toate se întinde umbra unui personaj nou și vechi în același timp: umbra lui Iliescu.

Anul acesta, comemorarea a 11 ani de la revoluție coincide cu ceremoniile de instalare în funcție a președintelui Ion Iliescu. Nefericită și semnificativă coincidență. Ceremoniile au darul de a fixa repere ale memoriei. Prin suprapunerea aniversării revoluției cu ceremonialul schimbării democratice a puterii, Iliescu ajunge să fie simbolul României post-comuniste. Și pe bună dreptate. Cele mai multe dintre trăsăturile României post-decembriste poartă marca Iliescu. Președintele Iliescu este cel care dă seamă atît de ciudățeniile sinistre ale revoluției din decembrie cît și de caracteristicile unei tranziții indecise spre democrație și economie de piață.

Scenariul pe care cei mai mulți dintre români îl au în minte în legătură cu revoluția din 1989 este cel fabricat de „revoluționarul" Ion Iliescu. Actualul președinte poate fi declarat cel mai influent personaj post-decembrist măcar pentru faptul că a reușit să impună ca „reale" versiunile oficiale asupra unor evenimente controversate. Scenariul Iliescu privind evenimentele din 1989 conține următoarele date obligatorii: a fost o revoluție reală (nu o lovitură de stat sau revoluție simulată, deturnată), Ion Iliescu și grupul său au fost emanația revoluției (nu beneficiarii rețelelor de influență formate în regimul comunist), adevărata revoluție s-a produs pe 22 decembrie (nu pe 21, cînd revoluționarii se luptau cu forțe reale, ci pe 22, pentru că atunci revoluția a devenit oficială și națională și pentru că atunci a intrat în scenă protagonistul Iliescu), victimele au fost provocate de teroriști și „elemente" ale Securității (nu de psihoza din armată și miliție, alimentată mediatic de Iliescu și oamenii din preajma sa), revoluția a fost sîngeroasă pentru că regimul era extrem de represiv (deci, nu din cauza confuziei), Ceaușescu trebuia ucis pentru că doar așa puteau fi liniștiți „teroriștii" (nu știm care teroriști) etc.

Între timp s-a demonstrat că teroriștii nu au existat, că militarii și milițienii s-au împușcat între ei din cauza psihozei mediatice, că grupul lui Iliescu nu a fost un produs spontan al revoluției, ci beneficiarul familiarității furnizate de situarea în proximitatea puterii comuniste („Eram în gară în momentul potrivit pentru că știam mersul trenurilor", spunea Silviu Brucan) și că uciderea cuplului dictatorial l-a legitimat pe Ion Iliescu ca erou eliberator. Cu toate acestea, versiunea Iliescu se bucură de mai mare trecere.

Revoluția prin regicid pusă la cale de Iliescu a făcut ca, în perioada de tranziție, vinovat pentru crimele comunismului să fie făcut cuplul dictatorial și nu sistemul (din care a făcut parte și actualul președinte, ca membru al nomenklaturii comuniste timp de cîteva zeci de ani). În al doilea rînd, focalizarea responsabilității pe numele lui Ceaușescu a echivalat cu o veritabilă declarație de amnistie. Spunînd că nu pasivitatea, complicitatea, colaboraționismul românilor au fost sursă pentru longevitatea regimului comunist, ci doar comportamentul paranoid al cuplului Ceaușescu, absolvi o întreagă țară pentru vina de a fi acceptat comunismul și de a fi profitat de pe urma lui, timp de 45 de ani. Aceasta este una din marile explicații pentru sprijinul popular de care se bucură Iliescu.

Cu Iliescu la putere, românii se simt mai bine în pielea lor. Adaptabilitatea și iresponsabilitatea lui Iliescu echivalează cu adaptabilitatea și iresponsabilitatea României profunde. Românii s-au săturat să fie urecheați pentru trecutul lor. Lasă deoparte stînjenitoarele și imponderabilele probleme ale trecutului pentru a se consacra cu patos concreteței prezentului. Cu toate acestea, trecutul joacă un rol important în desenarea viitorului. Românii aleg să le decidă viitorul pe unul cu trecut similar cu al lor. Se află în disconfort cînd le vorbește despre cele ce vor veni unul care nu a făcut pactul cu diavolul. Dezinvoltura anti-comuniștilor le pare agasantă și frivolă. Iliescu nu provoacă nevroze. La sfîrșit de regim Constantinescu, România era în pragul isteriei. Acum, apele s-au liniștit. Noapte bună!

Adrian CIOFLÂNCĂ

PRIM PLAN

Cum se (re)scrie istoria

Alexandru CĂLINESCU

Timothy Garton Ash, profesor și cercetător, specialist în istoria contemporană a țărilor din estul Europei, e cunoscut în România prin două cărți pasionante: ***Foloasele Prigoanei, Lanterna magică*** (editura Fundației Culturale Române, 1997) și ***Dosarul meu de securitate*** (editura Humanitas, 1999), aceasta din urmă o mărturie absolut extraordinară, prea puțin comentată, din păcate, în presa noastră.

Într-un articol din ***New York Times*** și reluat în ***Le Monde***, Thimothy Garton Ash scrie că recentele alegeri americane au fost un lung foileton, comparabil cu Ă"Dallas". Comparabil prin ***suspense***, prin construcție narativă, prin distribuirea rolurilor, prin punere în scenă, prin mesajul pozitiv („fiecare vot contează"). Avem a face, consideră Timothy Garton Ash, cu încă o confirmare a faptului că televiziunea este astăzi cu adevărat a patra putere. O putem numi, crede autorul, ***teledemocrație***, istoria ultimelor decenii oferind exemple și pentru alte două ipostaze ale puterii catodice, ***teledictatura*** și ***telerevoluția.***

Să încercăm să vedem cum s-ar potrivi aceste observații ale lui Garton Ash la istoria noastră ante- și postrevoluționară.

Noi, românii, am avut „privilegiul" de a fi cunoscut toate cele trei forme. Teledictatura a fost la noi caricaturală, extremă și dusă pînă la absurd. Mă gîndesc nu numai la cenzură, mult mai severă ca în alte zone, ci și la uriașa mașinărie propagandistică grație căreia micul ecran devenise locul sacru unde apărea și unde vorbea Conducătorul. Cu cele două ore de emisie zilnice, teledictatura era redusă la pura ei esență, considerîndu-se probabil că nici nu era nevoie de mai mult pentru a ține sub control o massă inertă și resemnată.

Telerevoluția română a fost o premieră mondială. De la cele două ore previzibile și cenușii s-a trecut fulgerător la transmisia non-stop, la spectacol grandios de sunet și lumini, la ample mișcări ale trupelor de figuranți. Noua putere s-a instalat în direct și la o oră de vîrf, în fața unui public care uitase ce înseamnă o transmisie în direct și care habar n-avea ce înseamnă oră de vîrf în jargon mediatic. Impactul extraordinar al acelei revoluții „live" a arătat ceea ce puțin mai tîrziu a ajuns o idee banală pentru specialiștii din mass-media: e suficient ca transmisia să se facă de la fața locului pentru ca să capeți convingerea că ceea ce vezi este adevărat. Imaginea creează realitatea. Ca și în teledictatură, la telerevoluția românească puterea s-a legitimat prin apariția pe micul ecran.

Începuturile teledemocrației au fost în egală măsură tensionate și euforice. Multiplicarea vocilor, uneori pînă la cacofonie, a putut induce o vreme iluzia transformării televiziunii într-un forum unde se exprimă toate punctele de vedere. Periodic însă, profesioniștii care se ilustraseră și în teledictatură și la telerevoluție au reușit să restabilească „ordinea" (simptomatic, televiziunea a fost socotită principalul instrument al manipulării: „Ați mințit poporul/Cu televizorul!"). Ulterior, opinia publică a devenit tot mai pasivă și a acceptat să fie reprezentată prin „moderatori" și „experți" investiți cu harul de a oficia slujbele de seară sau de noapte. Surogatul teledemocratic utilizează cîteva registre de bază: familiaritatea, agresivitatea, bășcălia.

„În 1989, domnul Iliescu, așa cum s-a tot spus ulterior, a confiscat Revoluția. Unsprezece ani mai tîrziu, ne putem întreba dacă nu cumva a confiscat și democrația."

Campania din toamna aceasta s-a vrut un foileton structurat după reguli și coduri stricte. Un fel de isterie egalitaristă a dus la cronometrarea maniacală a intervențiilor și la nivelarea discursurilor.

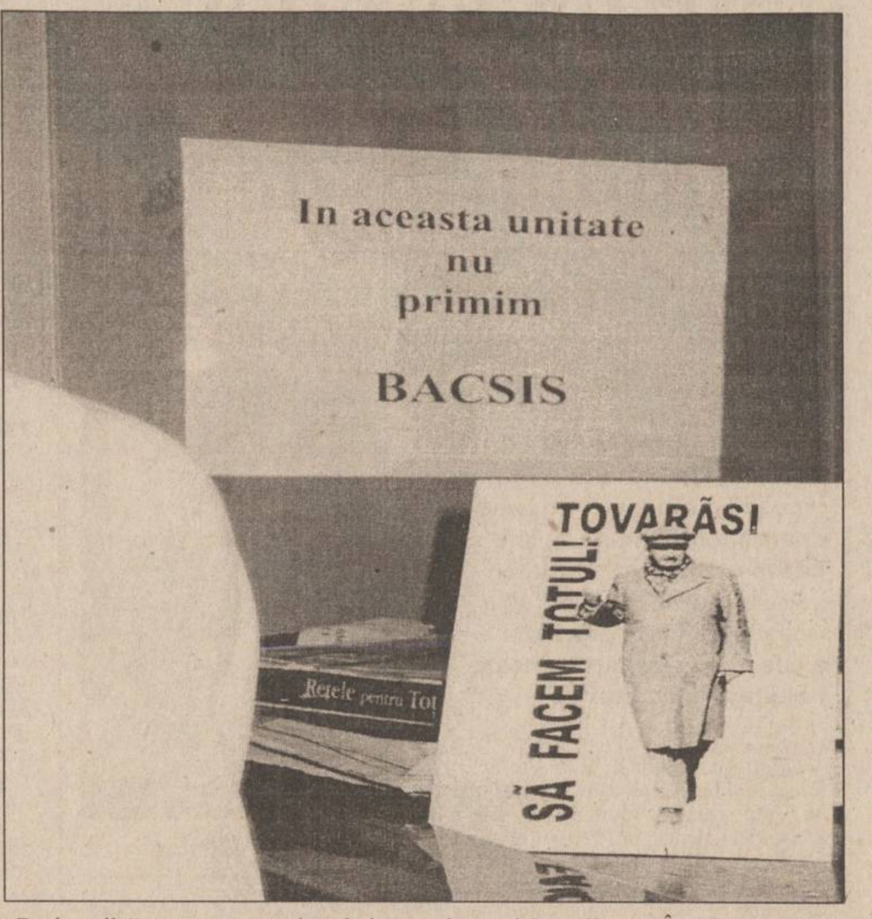

„Dezbaterile" au semănat mai curînd cu noua emisiune la modă „Vrei să fii miliardar?", emisiune ce se adresează unui public cu capacități intelectuale foarte modeste. Între cele două tururi, mobilizarea în stil de „hei rup!" (vorba lui Emil Hurezeanu) a amintit tulburător de campaniile de odinioară, aceea împotriva bombei cu neutroni sau aceea prin care erau înfierați huliganii de la Timișoara. Chiar și oficianții ***talk-show***-urilor unde, pînă mai ieri, extremismul se manifestase nestingherit și zgomotos au trecut, brusc, la o nobilă acțiune de asanare morală.

Una peste alta, marele cîștigător al telerevoluției și al teledemocrației este domnul Ion Iliescu. În 22 decembrie 1989, apărînd pe micul ecran, domnia-sa a fost identificat ca simbol și lider al noului regim. În noiembrie și decembrie 2000, istoria, într-un fel, s-a repetat, domnia-sa devenind, printr-un concurs de împrejurări ce ar merita o analiză atentă, unica soluție pentru apărarea valorilor democratice.

În 1989, domnul Iliescu, așa cum s-a tot spus ulterior, a confiscat Revoluția. Unsprezece ani mai tîrziu, ne putem întreba dacă nu cumva a confiscat și democrația.

O întrebare la care răspunsul va fi dat de însăși evoluția societății românești în următorii ani. ■

HAZ DE NECAZ

Dar unde-s Sărbătorile d'anțîrț?!

Bogdan ULMU

Chiar? Să fii dispărut ele? Ori noi pierdurăm gustul & voluptatea trăirii lor? De ce oare așteptăm trei sute șasezeci de zile, ca să observăm că nu a existat nimic festiv în ultimele cinci? Ce fel de răsplată mai e aia?

O să fac notă disonantă, și-o să observ că nu mă vait, ca alții, că n-am bani de Crăciun ori de Revelion. Am. Și toți românii fac pe dracu-n patru ca măcar la fine de decembrie să aibă o buca' de tobă, un copan de pui, o sarma și o cană cu vin pe masă. Nu cred în cei care zic, decenii, mecanic, „anul ăsta noi n-avem Revelion". Au. Mai bun, mai rău, da' au!

Problema e că... nu știi ce să faci cu el! Să te distrezi? Îți mai arde de-așa ceva (mai ales acum, după alegeri, cînd încă nu-nțelegi cum de s-a ajuns la ce s-a ajuns)?

Să te duci la Sinaia, ori la Poiana Brașov (cînd un tacîm pe perioada sejurului e trei-patru milioane)?

Să te duci la prieteni ori la rude (și să le asculți aceleași glume răsuflate, să observi cum fac economie la porții și se vaită că sînt șomeri)?

Să privești la televizor, din fotoliu, alături de soacra care moțăie și de nepoata care înfulecă tot cozonacul? (nu mai pun în discuție calitatea programelor tv, pe care sărbătorile de iarnă parcă le iau, precum iarna însăși, „pe nepregătite").

Eu cred că omul lucid se distrează în timpul anului și de sărbători se odihnește, gustînd tihna familială.

Omul lucid ia un somnifer pe 31 decembrie la ora 18,00 și cînd se scoală e deja într-un alt an, dintr-al secol al altui mileniu. Minunată realizare!

Omul lucid face cel mai frumos Revelion din lume... În Vis! Pe plan oniric, el se află atunci în Las Vegas ori la Rio de Janeiro, gustă caviar superior și bea Dom Perignon, dansează cu Nicole Kidman și o ascultă, la ureche, pe Cèline Dion, face schi în Alpi și vînează în pădurile Bavariei, se dezintoxică cu un jacuzzi la Hotel Ritz și-și soarbe aperitivul la Crazy Horse de Paris...

Vedeți ce departe ajungeți cu un simplu somnifer? Și ce economie la buget reușiți să faceți!

Omul lucid, azi, reiese că a rămas cel ce visează. La mulți ani! ■

❖ PULS ❖ PULS ❖ PULS ❖ PULS ❖ PULS ❖ P ULS

Din arhiva foto a lui Archie

Da, dragilor, Archie s-a apucat și de fotografie, că așa-i românul, se naște poet și devine fotograf. Drept pentru care, în poza alăturată, o puteți admira pe domnișoara profesoară Rodica Luca. În fața ei, pe birou (dar mult mai bine în medalion), se poate observa că ea citește o carte numită **„Acești imbecili care ne guvernează"**. Ei, așa a fost să fie. Că dacă o citea acum o lună, credeți că mai apărea pulsul ăsta? ■

NISIPURI MIȘCĂTOARE

Pe marginea lacului

Val CONDURACHE

O evocare tulburătoare făcută de Valeriu Stancu în revista ***Cronica*** îmi aduce la cunoștință dispariția unui prozator din generația de mijloc, Tudor Dumitru Savu, al cărui debut, petrecut în 1981, a avut loc în cadrul unei serii compacte, alături de Gheorghe Crăciun, Cristian Teodorescu, Nicolae Iliescu, George Cușnarencu, Ioan Groșan, Hanibal Stănciulescu, Bedros Horasangian, Daniel Vighi și alții. Prozatorul trebuie să fi avut patruzeci și cinci de ani, dacă nu greșesc. Debutul său, cu ***Marginea imperiului,*** aflat sub influența lui Ștefan Bănulescu și a prozatorilor sud-americani (nu trebuie uitat nici Dino Buzzati, cu ***Deșertul tătarilor)***, l-a făcut remarcat și l-a așezat în categoria prozatorilor mitici. Tudor Dumitru Savu a construit o geografie imaginară, un ținut fabulos, cu trimiteri bizare, parabolice, la o realitate politică ușor de recunoscut, în fond. Eugen Simion fixează de la început cîteva dominante ale acestui epic cu încărcătură fantastică, definit printr-o știință inefabilă de organizare a misterului și neprevăzutului, cu păstrarea aparențelor prozei realiste: „Ce reținem din lectura lor (a povestirilor, n.s.) este un șir de întîmplări surprinzătoare, unele luate de-a dreptul din fondul de superstiții populare, altele, probabil, inventate. Nu toate sînt frumoase în sens epic, dar în cele reușite se vede talentul prozatorului și vocația lui pentru proză care trece mereu granița fantasticului și încalcă teritoriile basmului, demoniacului, parabolicului".

Influența lui Ștefan Bănulescu este și mai pregnantă în romanul ***De-a lungul fluviului,*** apărut în 1985. Tudor Dumitru Savu vrea să intre în stăpînirea unui ținut fabulos, Cantacuzina, comparabil cu Metopolisul lui Bănulescu, Macondo (Garcia Marquez) sau Yoknapataphwa ***(Faulkner).*** Pe aceeași linie, dar și mai aproape de modelul Buzzati este romanul Fortul, ultimul pe care l-am citit din producția lui Tudor Dumitru Savu, rămînîndu-i dator cu ce a publicat după 1989. Nu-mi aduc aminte mare lucru din romanul ***Treizecișitrei***. Cu toate influențele primite, Tudor Dumitru Savu rămîne un prozator original și inteligent, un geometru subtil și-un arhitect fabulos, care construiește lumi suprapuse, dînd mereu impresia că înaintează realist, etaj după etaj, ca în desenele lui Escher. Imaginea de ansamblu este însă una fantastică. Spațiul este populat cu figuri singuratice, cărora li se fură parcă umbra, astfel încît și ele par să fie proiectate într-un decor lunar.

Pe Tudor Dumitru Savu l-am cunoscut în călătoria pe care-am făcut-o, în 1984, în Ungaria, într-o delegație de scriitori tineri pe atunci (Mircea Cărtărescu, Vasile Dan, Eltötö Ioszef). Am gustat atunci dintr-o libertate prohibită, căci Ungariua trăia deja în euforia unui socialism reformat. Hotelurile și magazinele erau ca-n Occident. Serviciile erau privatizate iar la televiziune se discuta în contradictoriu despre moralitatea de-a fi milionar. O casă în Buda costa peste un milion de forinți, iar salariul unui profesor era în jurul sumei de 4.000 de forinți. Împreună cu Bela Kalman, traducătorul care ne însoțea, și cu Tudor Dumitru Savu am făcut o echipă șuie, care a ținut-o pe delegata Uniunii Scriitorilor din Ungaria (i-am uitat numele) într-o panică permanentă. Am locuit o săptămînă într-o localitate de pe malul Lacului Balaton. De pe plajă se vedea celălalt mal - Austria. O amenințam pe însoțitoarea noastră că vom traversa lacul înot și vom rămîne în Austria. Am înțeles atunci pe deplin o foarte frumoasă dedicație făcută de Faulkner pe unul din romanele sale - „Lui Phil Stone. Douăzeci de ani am rîs împreună". Două săptămîni am rîs împreună cu Tudor Dumitru Savu. A fost un om vesel, cu o imaginație teribilă a comicului și cu un mare apetit pentru farsă. Ne-am întîlnit în zona aceasta, savuros ludică și, avînd la noi suficienți bani pentru a gusta plăcerile unei „societăți de consum", ne-am permis fantezii care i-au speriat pe colegii noștri. Pofta asta imensă de viață s-a stins. Înțeleg că Tudor Dumitru Savu a suferit de o boală incurabilă. S-a luptat cu ea, a știut ce-l așteaptă și a crezut, pînă în ultima clipă, că omul, vorba lui Faulkner, poate fi îngenunchiat, dar nu învins. A murit rîsul lui Tudor Dumitru Savu. Au rămas cărțile lui, dar mie omul îmi lipsește, pentru că nu putea fi dezlipit de opera pe care a scris-o cu aceeași frenezie cu care a trăit. ■

ZILE ȘI NOPȚI DE SĂRBĂTOARE

Timpul celor mai darnici Moși

Oana CAPALB

Luna a zecea din calendarul roman, cu început de an la 1 martie și a douăsprezecea a calendarului iulian și gregorian, cu început de an la 1 ianuarie, pare a fi vremea minunată a celor mai generoși „Moși" din panteonul românesc: Moș Niculaie, Moș Ajun și Moș Crăciun.

Denumirea populară a lunii, Neios, se referă la abundenta cădere de zăpadă cu care natura ne fericește în această perioadă, în timp ce alte nume locale, Andrea, Indrea și Undrea păstrează amintirea lui Sîntăndrei, prăznuit în ultima zi a lunii precedente.

Această lună mai este specială și pentru că semnifică începutul iernii atît în Calendarul oficial (1 decembrie) cît și în Calendarul popular (6 decembrie, Moș Niculaie) și Calendarul astronomic (ziua Solstițiului de iarnă).

Adevărata specificitate a acestei perioade, denumită, comercial, Luna Cadourilor, înseamnă mult însă pentru copii și adulți, fiind populată de personaje care nu vin cu mîna goală.

Primul dintre Moșii cu tolba plină este Moș Niculaie, un personaj real de hagiografie creștină, episcop din Myra, mort probabil în jur de 342, apărător al credinței în Isus. Cel mai important atribut al său este generozitatea, el fiind cel care le aduce daruri celor mici, pe care îi și pedepsește însă, cînd sînt obraznici și neascultători, cu proverbiala-i nuielușă.

Dincolo de jumătatea lunii decembrie, într-un spațiu sărbătoresc de maximă importanță pentru creștinism și viața noastră de toată zilele, sălășluiesc doi frați, Moș Ajun și Moș Crăciun.

Divinitatea celebrată în 24 decembrie și ajunsă, după 365 de zile, la vîrsta senectuții și a morții este, în tradiția românească, Moș Ajun, fratele lui Crăciun.

Din vechime se știe că Maica Domnului, fiind cuprinsă de durerile nașterii, i-a cerut adăpost lui Moș Ajun. Motivînd că este sărac, el a refuzat-o, dar i-a îndrumat pașii spre fratele lui mai mic dar mai bogat, Moș Crăciun. În unele legende populare și colinde, Moș Ajun apare ca cioban sau baci la turmele fratelui.

Cine a fost acest personaj atît de important? În cultura populară românească, Crăciun apare ca personaj cu trăsături ambivalente: are puteri miraculoase, cam ca eroii și zeii din basme dar are și calități tipic umane. Este bătrîn - are o barbă lungă și e bogat - de vreme ce are turme și dare de mînă dar face și figură apocrifă - „S-a născut înaintea tuturor sfinților", fiind „mai mare peste ciobanii din satul în care s-a născut Hristos".

Potrivit lui Ion Ghinoiu, autorul volumului „Zile și mituri. Calendarul țăranului român", legendele Nașterii ne invită în peisajul etnografic al unui sat pastoral, unde trăiau Moș Ajun și Moș Crăciun, care avea case mari și multe grajduri. Pe neașteptate, în viața lor apare o femeie necunoscută care, simțind că i-a venit vremea să nască, le cere ajutorul. Dacă primul o refuză, cel de-al doilea îi întinde o mînă. Neștiind însă că femeia este Maica Domnului, nu o primește în casă și o trimite să nască în grajdul vitelor. Crăciuneasa o ajută să nască, fără știrea soțului ei, dar este pedepsită apoi de el cu tăierea mîinilor din coate. Cînd Crăciun află că în grajdul său s-a născut Domnul Iisus, se căiește și îi cere iertare lui Dumnezeu, devenind „primul creștin", „Sfîntul cel mai bătrîn", „soțul femeii care a moșit-o pe Maria". Se spune că el s-a căit atît de mult, încît a doua zi și-a împărțit întreaga avere copiilor săraci, de unde tradiția de a face daruri de Crăciun, mai ales copiilor.

Lipsa bunei cuviințe răsplătite nefiresc pînă la identificarea lui Crăciun cu divinul în legendele românești ascunde un adevăr istoric: la apariția creștinismului, Crăciun era un zeu atît de venerat încît nu a putut fi exclus cu desăvîrșire din calendarul popular și din conștiința oamenilor deveniți creștini. Prin tot ceea ce face, el se opune nașterii pruncului Iisus, întrucît aceasta presupune mai întîi plecarea (moartea) Moșului.

Tradițiile contemporane despre „sfîntul" Crăciun, despre Moșul „darnic și bun", „încărcat cu daruri multe" sînt printre puținele influențe livrești pătrunse în cultura populară de la vest la est și de la oraș la sat.

Crăciun este însă un zeu solar, specific teritoriilor locuite de geto-daci, identificat cu zeul roman Saturn și cu zeul iranian Mithra. Mai mult de un mileniu, creștinii au sărbătorit Anul Nou în ziua de Crăciun (25 decembrie) în imediata apropiere a Solstițiului de iarnă: la Roma pînă în secolul al XIII-lea, în Franța pînă în anul 1564, în Rusia pînă în vremea țarului Petru cel Mare, în Țările Române pînă la sfîrșitul secolului al XIX-lea.

La români amintirea acelor vremuri este încă proaspătă, de vreme ce în unele sate bănățene și transilvănene ziua de 1 ianuarie se numește Crăciunul Mic, nu Anul Nou. În spațiul sud-est european, Crăciunul a fost o sărbătoare solstițială, cînd oamenii celebrau divinitatea solară. Termenul de „moș„ indică vîrsta zeului adorat, care trebuie să moară și să renască împreună cu timpul calendaristic. Peste sărbătoarea autohtonă a Crăciunului s-au suprapus Saturnaliile romane (la începutul mileniului 1 î.H. zeul Saturn se celebra între 17 și 23 decembrie).

În satele de pe Valea Mureșului Crăciunul este încă legat de anumite credințe populare care se mai păstrează și în prezent, iar obiceiul de a oferi daruri își are originile într-o legendă pe care numai bătrînii o mai cunosc. Crăciunul este singurul cuvînt în limba română care desemnează Nașterea Domnului. Legendele spun că Moș Crăciun era un cioban rău, care nu a vrut să o lase pe Maica Domnului să nască în staulul său.

În satul Harpia oamenii cred că dacă primul care intră în casă de Crăciun este un bărbat este un semn de bunăstare și sănătate pentru anul următor. Pentru a atrage binele asupra caselor lor, oamenii țin masa întinsă toată noaptea.

Colindatul este unul dintre obiceiurile de Crăciun care se păstrează cel mai bine în toate satele românești. Pe lîngă mesajul mistic, multe obiceiuri practicate în această zi sînt legate de cultul fertilității și de atragerea binelui asupra gospodăriilor. Copiii pornesc să colinde pe la casele oamenilor, iar gazdele trebuie să-i primească pe colindători. În unele sate se mai păstrează și un alt obicei: cel mai în vîrstă membru al familiei trebuie să arunce în fața colindătorilor boabe de grîu și de porumb. Bătrînii spun că dacă boabele peste care au trecut colindătorii vor fi date găinilor, acestea vor fi spornice la ouat. Ei cred, de asemenea, că vor avea o recoltă foarte bună în anul următor dacă vor amesteca sămînța pe care o vor pune în brazda cu boabele folosite în ajun la primirea colindătorilor.

MEDIAFAX

VIAŢA CETĂŢII

„Reazemul Copoului“

Visător şi nostalgic, profund impresionat de trecutul şi frumuseţea bătrînului Iaşi, poetul Mihai Eminescu avea uneori plăcerea să privească imensa vale ce se întindea, prăpăstioasă, la poalele tîrgului, de-a lungul Bahluiului. Înecată de şuvoaie şi năpădită de nesfîrşitele păduri de rogoz, trestie şi păpuriş, mişunînd de păsări, peşte şi felurite gîngănii, părea o deltă nesfîrşită, în mijlocul căreia se ridica Palatul Nemţesc al Gării. Alteori, poetul se oprea în locul numit Rîpa Galbenă, unde se prăvăleau, ca într-o cascadă lutoasă, pîraiele înfrăţite de pe dealul Copoului, muşcînd neîncetat malurile. Odată, chiar mărturisise unui prieten că i-ar fi plăcut să existe pe aceste limanuri un pod, ca un loc de Belvedere.

A. 19. Iaşi, Cartierul C.F.R. şi Râpa Galbenă

Visul a devenit realitate sub mîna primarului Neculai Gane. Dorind să oprească întinderea rîpei urîcioase ce înainta spre oraş, adunînd necurăţenii şi otrăvind văzduhul, prin 1897, a luat iniţiativa asanării locului şi construirii Esplanadei (1898-1901).

După zidire, s-a constatat că rezista cu greu presiunii dealului Copoului şi, după cum începuseră crăpăturile, urma să devină o movilă de dărîmături. Gazetele îi şi cîntau prohodul. Pînă una-alta, s-a mai înlocuit piatra balustradelor, s-au adîncit canalele de scurgere, s-au refăcut fundaţiile, dar pămîntul alunecător nu ţinea seama de ele.

Specialiştii au propus drenări multiple şi stăvilirea lunecării printr-un „reazem“ solid sau prin nişte contraforturi ori pinteni adînci din beton şi armături. Acestea necesitau însă fonduri uriaşe pentru casa de bani, totdeauna goală, a Primăriei.

„Reazemul“ a apărut totuşi în ziua de 22 februarie 1922 cînd, prin actul nr. 9250 semnat de către inginerul Gh. Scutaru, directorul Regionalei a II-a CFR Iaşi, se solicita administraţiei locale terenul de 4315 mp al fostei grădini de la poalele Esplanadei, rămasă în părăsire după război. Răspunzînd cerinţei feroviarilor ieşeni, Casa Muncii CFR hotărîse construirea la Iaşi a unui cartier modern de locuinţe, cu „şcoală, bibliotecă, sală de conferinţe...“. Cererea a fost imediat aprobată de Consiliul Comunal şi de guvern. La data de 21 septembrie 1922, odată cu inaugurarea cartierului CFR din spatele gării Nicolina, se punea piatra de temelie şi la „Căminul ceferist de asistenţă socială, culturală, profesională şi medicală“ - Rîpa Galbenă. Trebuiau să se construiască un Palat de Cultură şi 5 pavilioane. Fiindcă Primăria, răsuflînd uşurată că poate consolida esplanada, impunea construcţii complexe, adînci şi scumpe de stabilizare a dealului, lucrările au durat aproape 3 ani. Pentru că fondurile iniţial alocale s-au epuizat, terminarea palatului devenea incertă. Cu toate acestea, lucrările au fost finalizate prin contribuţia fizică şi materială a angajaţilor din complexul CFR Iaşi. Spre bucuria lor, la 20 decembrie 1925 se sărbătorea deschiderea cu o mare Serbare a Datinelor, organizată de Casa de Cetire şi Sfat „A.D. Xenopol“, înfiinţată de nişte ceferişti sufletişti (prin anii '20), pentru educarea şi „întărirea caracterului din punct de vedere cultural, moral, patriotic, economic şi profesional“. Palatul de Cultură Ceferist, numit şi Căminul Cultural CFR, devenise Ateneul Copoului şi al zonei din preajma Gării. Aici au prezentat spectacole orchestra, trupa de teatru ceferist, corul şi cele vreo trei fanfare. Aici se organizau cursuri de pregătire şi instruire profesională, de reîmprospătare a cunoştinţelor, dar şi de pregătire practică pentru îndeletniciri utile, a căror tradiţie se menţine şi astăzi. Căminul organiza conferinţe, întîlniri între feroviari, excursii de documentare sau turistice, în ţară şi străinătate. Din anul 1977, repartizîndu-i-se Grupului Şcolar CFR un spaţiu mai încăpător, bătrînul palat a revenit la destinaţia iniţială. Mult solicitate, activităţile sale păstrează mai departe caracterul de culturalizare, pentru care a fost destinat de ctitori... Aici se întîlnesc copii, tineri şi vîrstnici să asculte conferinţe, pe teme actuale, dintre cele mai variate, să se iniţieze în tainele muzicii (prin cercurile de pian şi chitară) ori ale calculatoarelor, să deprindă meserii, să facă gimnastică, să înveţe dansul ori să cerceteze cărţile bibliotecii, mereu reînnoite, prin sîrguinţa directorului clubului (prof. Paul Zamfir) şi a bibliotecarei (prof. Cristea Finica). Cald, luminos şi primitor este deschis în fiecare zi, de dimineaţă pînă tîrziu, noaptea, bucurîndu-se de sprijinul tradiţional al conducerii Regionalei CFR Iaşi (în prezent, director regional ing. Genu Apostol).

Anul acesta se împlinesc 75 de ani de cînd Ateneul Ceferist şi-a deschis larg uşile pentru musafiri - indiferent dacă sînt sau nu ceferişti. Sîmbătă, 16 decembrie, aici a avut loc o serbare aniversară, „Cînt şi joc prin generaţii“, susţinută de formaţiile instructorilor de pian (prof. Iulia Dinu), chitară (Petronela Baldovin), gimnastică (Adriana Gheorghiu), cît şi de Studioul micilor vedete (iniţiat de compozitorul Cristian Simionică) şi taraful de muzică populară (condus de Paul Şerban).

Seara, pe aceeaşi scenă a cochetei săli de festivităţi a fost prezentată piesa „Jocul vieţii şi al morţii în deşertul de cenuşă“, în interpretarea emoţionantă a ceferiştilor Octav Solescu, Cornel Niculiţă, Roxana Gheorghe şi Emil Gnatenco (din „Trupa de teatru de la Rîpa Galbenă“). Regia - arhitect ceferist Nicolae Munteanu.

Păstrîndu-se tradiţia Ajunului ceferist de vreo sută de ani, ***duminică, 24 decembrie, la orele 13,00,*** va avea loc întîlnirea copiilor - fără nici o deosebire - cu Moş Crăciun, în sala Clubului CFR. Deşi vremurile sînt grele, Moşul are daruri pentru fiecare!

Ion MITICAN

PROCONS

Răspunsuri la sesizările şi reclamaţiile consumatorilor

Asociaţia pentru protecţia consumatorilor PROCONS - Iaşi primeşte, prin intermediul „Monitorului“, la numărul de telefon 271.271, sesizări de la cetăţenii care au probleme referitoare la calitatea produselor de orice fel sau a serviciilor. Asociaţia se obligă să rezolve aceste reclamaţii, dînd răspunsurile în paginile cotidianului „Monitorul“.

Acordarea legitimaţiilor de călătorie pentru nevăzători

■ *Purea Violeta, cartier Dancu, bl. H2, sc. C, ap. 2:* „Sînt nevăzătoare de gradul I, membră a Asociatiei Nevăzătorilor Iaşi, cu drept legal de eliberare a unei legitimaţii de călătorie pe toate mijloacele de transport. Cu toate acestea, Asociaţia refuză vizarea legitimaţie, fiind purtată pe la Primăria Holboca şi pe la Inspectoratul de Handicapaţi, dar nimeni nu-mi face dreptate. Apelez la dvs. să mă ajutaţi.“

Am depus reclamaţia d-nei Purea la Asociatia Nevăzătorilor şi, ulterior, am discutat cu domnul preşedinte, Iordache Virgil, care, prin adresa nr. 5622, ne-a comunicat:

„Urmare la solicitarea dvs. privind soluţionarea reclamaţiei d-nei Purea Violeta, vă precizăm următoarele:

D-na Purea Violeta este nevăzătoare gradul I de invaliditate, membră a Asociaţiei Nevăzătorilor din România, filiala interjudeteană Iaşi-Vaslui. Are domiciliul în comuna Holboca, sat Dancu, bl. H2, sc. C, parter, ap. 2. Prin Ordonanata de urgentă nr. 102/1999, modificată şi completată de Ordonanţa de urgentă nr. 40/2000, sînt stabilite facilităţile ce se acordă persoanelor cu handicap şi, implicit, nevăzătorilor. Prin actele normative menţionate se prevede şi acordarea gratuităţii pe mijloacele de transport în comun, dar, în acelaşi timp, se prevede şi modul de decontare a valorii acestora către unitatea prestatoare de servicii (în cazul nostru, către R.A.T.C. Iaşi). R.A.T.C. Iaşi, în anul acesta, a eliberat şi vizat legitimaţiile de călătorie pentru nevăzători din municipiul Iaşi, cu toate că nu a fost încheiată nici un fel de convenţie în acest sens, aşa cum prevede legislaţia în vigoare, urmînd ca decontarea sumelor datorate unităţii de transport să se facă de către Primărie.

Pentru rezolvarea situaţiei d-nei Purea Violeta, i-am sugerat acesteia să solicite acordul Consiliului Local al comunei Holboca privind decontarea valorii legitimaţiei, aşa cum prevăd ordonanţele de urgenţă menţionate.

În acelaşi timp, cu adresa noastră nr. 4867/25.10.2000, ne-am adresat Consiliului local al comunei Holboca, solicitînd acordul achitării valorii legitimaţiei de călătorie pe mijloacele de transport în comun în municipiul Iaşi pentru nevăzătoarea Purea Violeta, dar nu am primit nici un fel de răspuns la solicitarea noastră.

Problema respectivă am discutat-o şi telefonic cu secretara Consiliului local Holboca. În situaţia dată, nu a putut solicita R.A.T.C. Iaşi eliberarea legitimaţiei de călătorie pentru d-na Purea Violeta, neavînd acordul celor abilităţi să facă plata acestuia.

În momentul în care, pentru anul 2001, se va încheia convenţia privind gratuitatea pe mijloacele de transport în comun în municipiul Iaşi, se va avea în vedere şi cazul d-nei Purea Violeta.

Vrem să precizăm, în limita competenţei pe care o avem, că nici un moment nu am avut intenţia de a purta pe cineva pe drumuri, nejustificat, aşa cum sîntem apostrofati în nota la materialul trimis de dvs.

Ne rezervăm dreptul de a aplica întocmai prevederile legale şi de a nu face nici un rabat presiunilor din orice parte ar veni ele.

Preşedinte, Virgil Iordache
secretar, Ioan Olaru“

Asociaţia PROCONS nu face presiuni de nici un fel, ci apără dreptul legal al consumatorilor ce ne solicită ajutorul.

Cercetările continuă

■ *Creţu Lucreţia, din Iaşi:* „Pe data de 9.IX.2000 mi s-a furat din locuinţă, str. Ciurchi nr. 2, bl. D1, sc. F, parter, ap. 4, suma de 90.000.000 lei, reprezentînd contravaloarea apartamenetului vîndut. Am depus o reclamaţie la Secţia IV de Poliţie, care nu se implică în rezolvarea cazului şi de la care am primit adresa cu nr. 159808/3.X.2000 prin care mi se face cunoscut că pînă în prezent s-au întreprins verificări şi cercetări, dar nu s-a reuşit identificarea autorilor“.

Un membru al Asociaţiei PROCONS a luat legătura cu Secţia IV de Poliţie, transmiţîndu-le reclamaţia nr. 128 din 16. XI.2000. Prin adresa nr. 171693/ 28.XI.2000, am primit următorul răspuns de la Poliţia municipiului Iaşi: „Urmare a adresei dvs. nr. 118/16.XI.2000, în legătură cu sesizarea d-nei Creţu Lucreţia din Iaşi, vă comunicăm următoarele:

Sustragerea sumei de 90 milioane lei din apartamentul situat în Iaşi, str. Ciurchi nr. 2, bl. D1, sc. F, parter, ap. 4, face obiectul dosarului penal nr. 104635/2000, aflat în lucru la Secţia a IV-a Poliţie. Volumul mare de muncă desfăşurat în această cauză a dus la stabilirea a trei persoane bănuite de comiterea furtului. Cercetările continuă, pentru clarificarea acestui caz sub toate aspectele.

Şeful Poliţiei Municipiului Iaşi, col. Grigoriu Gheorghe“

Vicepreşedintele PROCONS,
Gheorghe BUCUR

DIN TELEFOANELE ŞI AUDIENŢELE ZILEI

Poveşti de adormit părinţii?

■ *Vasile Vîntu, str. Milcov nr. 5 - Iaşi:* „Un fiu al meu învaţă în cartierul Dacia, la Şcoala nr. 3. De regulă, eu îl duc cu maşina la şcoală, dar într-una din zile nu l-am putut duce; mama lui i-a dat bani pentru bilet, dar el nu a scos bilet şi l-a prins controlul. Ce mă deranjează pe mine: l-au dus în capăt în Dacia şi l-au ţinut pînă aproape de ora 12.00, la spălat vagoane. Eu l-am căutat disperat fiindcă la 8.15 m-a sunat diriginta lui să-mi spună că băiatul n-a ajuns la şcoală. Mi-a venit plîns, pe la ora 12,00, şi mi-a spus ce i s-a întîmplat: l-au ţinut acolo doi controlori şi doi gardieni. Nu mi se pare normal; eu aş fi plătit amenda, nu să mi-l reţină atîtea ore“.

Luînd legătura cu inginerul Liviu Năstase, şeful biroului «Controlori» a RATC, redactorul nostru a aflat: „Tatăl copilului, care a făcut o sesizare şi la Asociaţia pentru Protecţia Cumpărătorilor, în prezenţa mea şi a unui membru al acestei asociaţii, a retras sesizarea pentru că fiul dumnealui a recunoscut, după lungi tratative, că a minţit. Totul n-a fost decît o poveste inventată de copil“.

Defecţiune la instalaţia de încălzire

■ *Nicolae Antighin, stradela Grădinari 4, bl. I 4 - Iaşi:* „La subsolul blocului, conducta de apă rece e spartă de mai bine de o săptămînă. A fost inundat tot subsolul şi acum apa iese pe aerisiri; cei de la asociaţie se dovedesc a fi neputincioşi“.

Pentru situaţia ivită la blocul dvs. am solicitat o intervenţie inginerului Tudor Tudose, purtătorul de cuvînt al RAJAC. „Am trimis o echipă la faţa locului, dar nu e vorba de conducta de apă rece; defecţiunea e, de fapt, la instalaţia de încălzire. S-a discutat cu administratorul de acolo, care ştie despre ce e vorba; fiind o problemă a asociaţiei, rămîne ca dumnealor să decidă cînd şi cum vor remedia defecţiunea“.

Asociaţia pentru Protecţia Cumpărătorilor de Autoturisme

■ *Gheorghe Băsescu, Dolheşti - Iaşi:* „Ce trebuie să fac pentru a deveni membru al Asociaţiei pentru Protecţia Cumpărătorilor de Autoturisme Bucureşti?“

Detalii în legătură cu APCA în procesul autoturismelor puteţi primi de la domnul Aurel Rusu, reprezentant al filialei Iaşi, la numărul de telefon 032/259133.

Rodica BÂRZU
Aurel OANCEA

Nu fi original! Foloseşte originalul!

Lasă inovaţiile tehnice în seama inginerilor de specialitate. Dacă vrei ca maşina ta să funcţioneze impecabil pentru mai mult timp, foloseşte piese originale Dacia.

Grăbeşte-te să le cumperi până la 31 decembrie, pentru că Dacia reduce preţul pieselor originale pentru toate modelele sale.

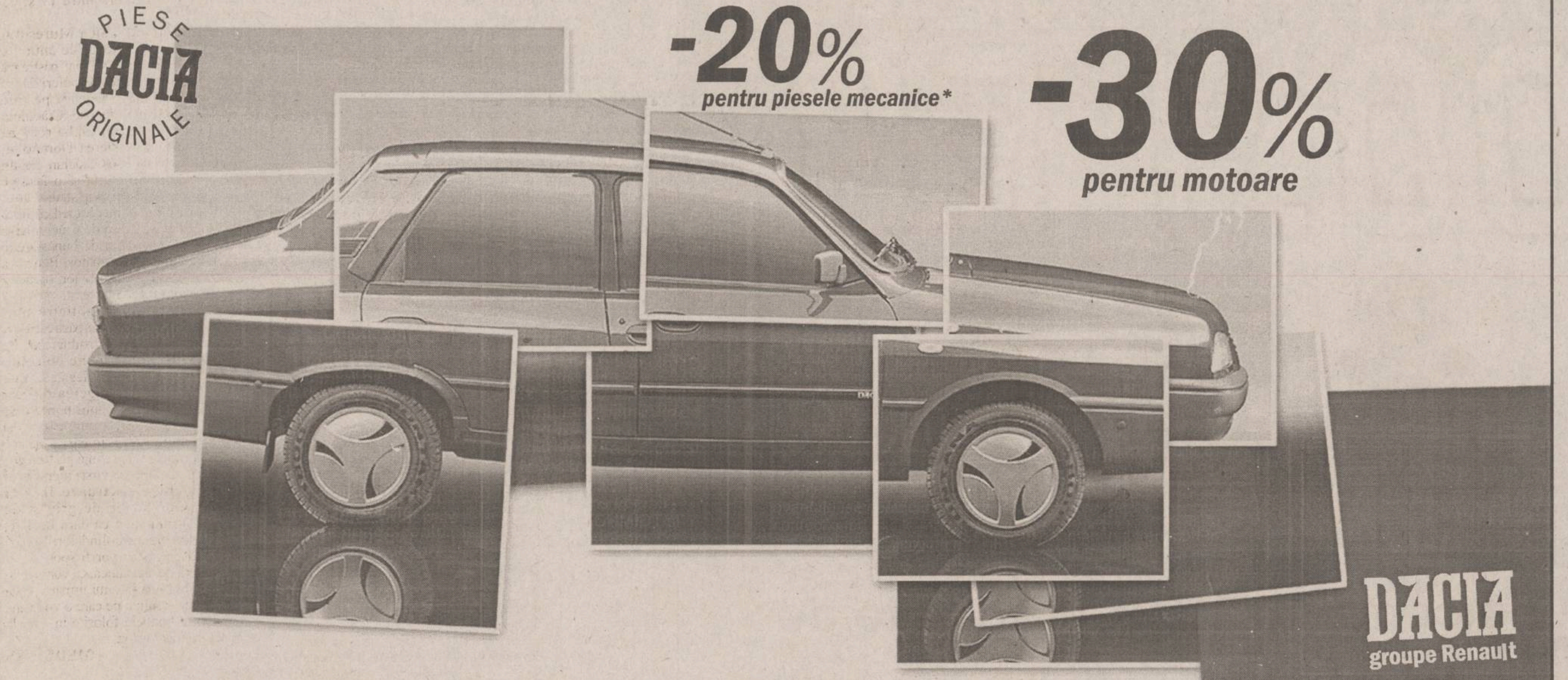

*Lista completă a celor 90 de piese mecanice, care beneficiază de reducere, este disponibilă în toată reţeaua Dacia.

TELEFOANE UTILE

SALVARE: 961
POMPIERI: 981
Paşcani: 981, 761774
POLIŢIE:
Centrala: 140720; **Dispecerat** 146666; **Municipiu Centrala**: 140020
Dispecerat: 146840/955
Ofiţer de serviciu: 146850;
Serviciul Circulaţie: 140070
SERVICII MEDICALE MOBILE CORPO-SAN (asistenţă medicală non-stop de urgenţă la domiciliu): 092/376370
PROFAMILIA - Laborator de analize medicale 230431
ASOCIAŢIA ROMÂNĂ ANTI-SIDA, HOTLINE SIDA: 210024
TAXICOM, dispecerat: 953, 146593
GO-TAXI, dispecerat: 279444, 233333
TAXI ROMARIS, dispecerat: 215555, 222222
AGENŢIA TAROM: 115239
INFORMAŢII AEROPORT: 174058; 271590
STAŢII PECO: Baş Ceauş: 176865; Aurel Vlaicu: 175872; Bucium: 132891; Crişan: 112182; Păcurari: 164142; Sărărie: 147480
ACR - informaţii utile: 112345; 130177
DISPECERATE:
R.A. Gaz-Metan: 928; 141737;
R.A. Apă-Canal: 214271 (centrala: 215410; robot: 219227);
Renel: 147070, **deranjamente**: 929; **Termoficare**: 141956;
DAFIS: 112434;
Telefoane - Deranjamente: 921
GARDA FINANCIARĂ: 114065
ADMINISTRAŢIA FINANCIARĂ: 143030
TRIBUNAL: 146300
PROCURATURĂ: 212566
CAMERA DE COMERŢ: 117757
CENTRUL MILITAR JUDEŢEAN: 146370
INSPECTORATUL DE PROTECŢIE CIVILĂ IAŞI: 982, 214490, 214470
HOTELURI: Moldova: 142225; Traian: 143330; Unirea: 142110; Continental: 114320; Sport: 232800; Orizont: 112700
AGENŢIA CFR: 147673
INFORMAŢII GARĂ: 146333
AUTOGARĂ: 146587

Iliescu a luat în primire Cotroceniul

■ *predarea simbolică a puterii de ieri este, cu siguranță, cea mai cordială de după 1989*

Într-o ceremonie în care s-au inversat rolurile jucate în urmă cu patru ani, Ion Iliescu s-a instalat ieri oficial la Palatul Cotroceni, iar fostul șef al statului, Emil Constantinescu, a părăsit Președinția.

Ieri dimineață, la Palatul Cotroceni, ***Emil Constantinescu*** i-a predat lui ***Ion Iliescu***, oficial, mandatul de președinte al României, într-o ceremonie în care cei doi au inversat rolurile jucate în urmă cu patru ani. La sfîrșitul lui decembrie 2000 Ion Iliescu revine la Palatul Cotroceni, în timp ce Emil Constantinescu părăsește, probabil doar pentru un timp, viata politică. Și astfel, după „schimbarea“ din 1996, anul 2000 ne-a adus și „schimbarea schimbării“. Sau un fel de „restaurație“? Rămîne ca timpul să ne-o demonstreze.

Cert este că noul șef al statului, Ion Iliescu, fost „locatar“ al Palatului Cotroceni între 1990-1996, a revenit, iar Emil Constantinescu, însoțit de echipa sa de consilieri, a plecat la finalul unui mandat în care își propusese să facă multe.

Dimineață, la ora 10.00, cu o oră înainte de programul stabilit, președintele Iliescu a sosit la Palat, unde s-a desfășurat ceremonialul întîmpinării oficiale a noului șef de stat pentru preluarea mandatului. Ceremonia a avut loc în curtea interioară, în fata Muzeului National Cotroceni. Garda de onoare, cu drapelul de luptă și fanfara, au fost dispuse pe partea stîngă, iar de la intrarea în curtea interioară pînă la intrarea în Muzeu a fost așternut un covor roșu. Consilierii lui Emil Constantinescu și cei ai lui Ion Iliescu au sosit cu 30 de minute mai devreme și au așteptat în Salonul Ambasadorilor, locul unde aveau să se desfășoare discutiile. Pe partea dreaptă a aleii așteptau ziariștii, fotoreporterii și cameramanii, pregătiti, fiecare cu mijloacele sale specifice, să imortalizeze momentul.

După ce garda a prezentat onorul, Ion Iliescu a salutat drapelul și s-a intonat Imnul Național al României, noul președinte fiind întîmpinat la intrarea în Palat de ex-președinte.

Întrevederea a durat aproximativ 30 de minute, timp în care în curte se făceau pregătiri. Garda de onoare s-a mutat pe partea dreaptă a curtii interioare, îngrijitoarele măturau covorul roșu de zăpadă, iar reporterii se pregăteau să transmită în direct la posturile de radio și TV. În jurul orei 10.45, Iliescu și Constantinescu au ieșit în prag, au dat mîna și și-au luat „la revedere“. A urmat aceeași ceremonie militară, cu garda de onoare și intonarea Imnului de stat. După ce a ajuns la capătul covorului roșu, zecile de ziariști l-au asaltat pe fostul președinte, pentru o declarație înainte de plecare. Declaratie pe care Constantinescu a făcut-o, după care s-a urcat în mașină și a părăsit Palatul.

Învățăturile lui Constantinescu către Iliescu

Fostul președinte al țării consideră că sarcina lui Ion Iliescu va fi „mult mai ușoară“. Printre atu-urile lui Iliescu, Constantinescu a mentionat sprijinul unui partid ***„mare și compact, bine reprezentat în administrația locală“***, al marilor grupuri economico-financiare (care s-au format între 1990 și 1996 și care s-au menținut ca pondere) și al unei mari părți a mass-media. El a mai precizat, în context, că nu i-a predat lui Iliescu sceptrul sau sigiliul național, care se află la Ministerul de Externe. Fostul șef al statului a subliniat că ceea ce i-a predat, propriu-zis, a fost colanul Ordinului Național „Steaua României“ și declarațiile de avere (la venire și la plecare), ale consilierilor prezidențiali, consilierilor de stat, președinților celor două Camere ale Parlamentului și primului ministru. **(M. PASCU)**

Fostul președinte și-a inspectat viitorul loc de muncă: o „școală“ de politicieni

Fostul președinte Emil Constantinescu a vizitat aseară sediul Asociației pentru Educație Cetățenească (ASPEC), unde urmează să-și înceapă activitatea în curînd. Fostul președinte a mers la ASPEC însoțit de toți consilierii săi, după ceremonia de la Cotroceni, în cadrul căreia a predat mandatul. Printre obiectivele acestei asociații se numără acela de educare și formare a tinerilor în vederea implicării lor în administrație și politică. ASPEC își propune să încurajeze și să sprijine tinerii de valoare, pentru antrenarea lor în viața publică, organizarea de conferințe, seminarii, simpozioane pentru informarea societății civile cu privire la atribuțiile instituțiilor statului, la modul de funcționare a acestora, la obligațiile ce le revin în raporturile cu cetățenii. ■

Sancțiuni pentru polițiștii care au refuzat salariul

■ *ministrul de Interne vrea să le reamintească acestora „în ce țară trăim“*

În ultimele zile de mandat, ministrul de Interne, ***Constantin Dudu Ionescu***, face pe viteazul. El a declarat ieri că îi va sancționa pe polițiștii care au refuzat să-și ridice salariile în semn de protest față de neacordarea integrală a normei de hrană pentru luna decembrie. ***„Faptul că unii dintre colegi nu au vrut să-și ridice salariile nu este un titlu de glorie pentru ei. Sînt convins că salariile trebuie mărite, dar să nu uităm în ce țară trăim. Cei care nu și-au ridicat salariile au uitat în ce țară trăim, de aceea va trebui să le reamintim, în sensul că vor avea niște diminuări de salarii sau de sporuri, ca să știe în ce țară trăiesc. Este inadmisibil ca unii dintre colegii noștri să aibă o astfel de atitudine într-o structură, deocamdată, militară“***, a adăugat Dudu Ionescu. ■

NOUTĂȚILE ZILEI

A murit fostul senator Șerban Săndulescu

Fostul senator ***Șerban Săndulescu,*** membru al Alianței Naționale PUNR-PNR, a încetat din viață alaltăseară. Săndulescu s-a născut în 25 ianuarie 1932, în Horezu-Vîlcea. Din 1990, el a făcut parte din conducerea PNȚCD, fiind ales senator pe listele acestei formațiuni politice în 1992 și 1996.

Joiță Tănase va fi procuror general al Curții Supreme

Noul procuror general al Parchetului Curții Supreme de Justiție va fi Joiță Tănase, care îl va înlocui în funcție pe ***Mircea Criste,*** a anunțat ieri noul ministru al Justiției, ***Rodica Stănoiu. Joiță Tănase*** are 53 de ani, este căsătorit și are doi copii. El a absolvit Facultatea de Drept din cadrul Universității București, promoția 1973 și a urmat cursurile postuniversitare ale aceleiași unități de învățămînt superior, pe care le-a absolvit în 1981 și, respectiv, 1989. Ulterior, a devenit doctor în Drept al Universității București, cu specializarea Drept Procesual Penal.

Irakul este pregătit să se bată cu americanii și britanicii la un loc

Ministrul irakian al Apărării a afirmat că fortele armate ale Irakului sînt „pregătite“ pentru o eventuală confruntare cu Statele Unite și Marea Britanie, a anuntat ieri un ziar irakian. ***„Forțele armate irakiene sînt pe deplin pregătite pentru orice confruntare militară, în cazul în care Statele Unite și Marea Britanie își intensifică agresiunea împotriva Irakului“***, a afirmat generalul ***Sultan Hashem Ahmad***, citat de săptămînalul ***„al-Zaura“***. Ministrul irakian este de părere că ***„experiența dobîndită de forțele armate irakiene le permite să facă față tehnologiei militare (americane) și să se confrunte pe cîmpul de bătaie“***. Generalul Sultan Hashem Ahmad a mai afirmat că Bagdadul a luat ***„mai multe măsuri“*** de pregătire a armatei sale în eventualitatea unei „agresiuni“, printre care concentrarea mai multor clase de rezerviști, la acele antrenamente de două luni. El a adăugat că armata irakiană este în măsură ***„să distrugă entitatea sionistă (Israelul), dată fiind marea sa experiență de luptă“***.

Viitorul secretar de Stat american Colin Powell, fost șef al Statului Major interarme în timpul războiului din Golf (1991), a declarat, sîmbătă, că ***„Saddam Hussein se află în fruntea unui regim care a dat greș și care nu se va mai afla la putere peste cîțiva ani“***. ■

Campania electorală din Serbia a luat sfîrșit

■ *partidul lui Koștunița ar obține peste 70% din voturi, potrivit sondajelor*

Campania electorală pentru alegerile legislative de sîmbătă, care ar trebui să-i elimine de la putere pe ultimii aliați ai fostului președinte iugoslav ***Slobodan Miloșevici***, a luat sfîrșit ieri dimineață. Opoziția Democratică din Serbia (DOS), care, conform sondajelor, va obtine victoria cu aproximativ 70 la sută din sufragii, și-a tinut conventia la Belgrad, în prezenta lui ***Voislav Koștunița***. Au fost prezenti liderii celor 18 formatiuni din cadrul DOS, și aproximativ 4.000 de delegati. Koștunita a fost sprijinit de către DOS să cîștige alegerile prezidențiale din 24 septembrie.

„Nu mai vrem război. Fie ca secolul XXI să fie un secol fără războaie în Balcani“, a urat ***Zoran Djindjici***, candidatul DOS la functia de prim-ministru al Serbiei și probabil viitorul conducător al tării, alături de Koștunita. Djindjici a cerut un guvern ***„integrat, necorupt și capabil“***. Principalele linii ale programului de guvernare care urmează a fi aplicat vizează, între altele, organizarea unui stat de drept, ***„ceea ce înseamnă că nu va exista un spirit de revanșă sau amnistiere“*** pentru Miloșevici și aliații săi, a declarat el.

O economie înfloritoare, creșterea nivelului de trai și descentralizarea puterii sînt alte trei obiective ale noului guvern sîrb, potrivit lui Djindjici.

Partidul Socialist (SPS) al lui Slobodan Milosevici, în curînd principala formatiune de opoziție, creditată cu circa 13 la sută din intențiile de vot după dezastrul din alegerile prezidentiale din 24 septembrie, nu și-a mai făcut campanie electorală. ■

Se anunță un val de demisii din PRM

Viceprimarul general al Bucureștiului ***Ioan Radu*** a declarat ieri că a primit numeroase semnale din partea unor membri ai PRM din toată țara, potrivit cărora și aceștia vor demisiona din această formațiune politică.

„Am primit semnale că și alți membri ai PRM, atît din București, cît și din provincie, vor demisiona din PRM. Ei au decis să-și dea demisia din PRM fără să le cer eu, ci doar mi-au apreciat gestul și oportunitatea lui“, a spus Radu. ***„Oamenii mi-au spus că am făcut foarte bine dîndu-mi demisia din PRM și că îmi apreciază gestul, că vom rămîne prieteni în continuare și că se gîndesc să plece din partid, din cauza unor probleme pe care le au în organizațiile din zonele lor“***, a mai spus viceprimarul Capitalei.

El a subliniat că decizia sa a fost de ordin personal și a refuzat să comenteze declarațiile făcute de președintele PRM, ***Corneliu Vadim Tudor***, după ce a primit demisia sa. ***„Părerea mea este că orice om, cu cît este mai sus pe planul deciziei politice, este obligatoriu să învețe să și piardă“***, a conchis Radu.

Chiar ieri, consilierul municipal din București ***Ștefan Preda***, secretar-șef al Academiei de Studii Economice și membru în Consiliul Național al PRM, a demisionat din PRM, în semn de protest față de ***„acuzele și gravele calomnii“*** pe care Vadim Tudor le-a lansat la adresa demisionarului Ioan Radu.

Potrivit lui Preda, numeroși membri și simpatizanți ai PRM sînt uimiți de felul în care, „peste noapte“, un om ca profesorul universitar doctor Ioan Radu - propus în urmă cu zece zile pentru funcția de prim-ministru într-un posibil guvern PRM și considerat specialistul numărul unu în partid - a ajuns să fie etichetat de ***Vadim Tudor*** drept „bețiv“, „derbedeu“, „labil psihic“ și „carierist politic“. ■

Ultimul discurs al lui Ceaușescu, pe 21 decembrie 1989. Cei mai mulți dintre participanți stăteau deja cu spatele la dictator, mai interesați de ceea ce se petrece în spatele mulțimii decît în față

Comemorare în dorul Ielii

Nici în acest an autoritățile nu au reușit să organizeze ceremonii cu adevărat solemne pentru comemorarea revoluției din decembrie 1989. Ședința solemnă a Parlamentului a înregistrat o întrecere a partidelor pentru revendicarea cît mai multor merite pentru evenimentele de acum 11 ani. La Cimitirul Eroilor Revoluției, în compania cîtorva SPP-iști, premierul Mugur Isărescu a depus o coroană de flori în timpul record de două minute. Ca să stăpînească curiozitatea celor care încă nu știu ce s-a întîmplat în decembrie 1989, președintele Ion Iliescu a declarat că vinovații pentru morții de atunci nu vor putea fi identificați niciodată.

Singurul loc public din București unde au fost organizate ceremonii de comemorare a fost Cimitirul Eroilor Revoluției. Mai multe grupuri de revoluționari au depus, coroane de flori, în semn de pretuire și de aducere adminte pentru cei care și-au jertfit viata în decembrie 1989.

Printre cei care au depus coroane de flori și au aprins lumînări la mormintele eroilor s-au numărat și cîtiva dintre cei care au ridicat, în noaptea de 21 decembrie 1989, baricada de la Intercontinental. Slujba de pomenire a eroilor a fost oficiată de părintele ***Gheorghe Rădulescu*** de la Biserica Brîncoveanu. La Cimitir a depus flori și premierul ***Mugur Isărescu,*** într-o ceremonie frugală, care a durat 2 minute.

Deși programul initial stabilit de organizatori prevedea mai multe ceremonialuri militare și religioase la Cimitirul Eroilor, Crematoriul Cenusa, Universitate și Piata Romană, în prezenta oficialităților statului român, acestea au fost amînate pentru astăzi. Modificarea programului manifestărilor comemorative s-a datorat faptului că noul președinte ales al României, ***Ion Iliescu,*** a fost instalat oficial la Palatul Cotroceni.

Noul președinte a apreciat, ieri, că persoanele vinovate pentru morții și rănitii revoluției din decembrie '89 nu vor putea fi identificate cu precizie niciodată. ***„Într-o mișcare de asemenea amploare niciodată nu se pot identifica făptuitorii“,*** a afirmat Iliescu, la finalul ședintei solemne a celor două Camere consacrată împlinirii a 11 ani de la revoluția din decembrie '89. Iliescu a precizat, însă, că principalii vinovati în opinia sa, sotii Ceaușescu, au fost judecati și condamnati chiar în acele zile.

Cîte partide, atîtea „revoluții“

Reprezentanții grupurilor parlamentare au evocat în ședinta solemnă a Camerei Deputaților și Senatului, evenimentele petrecute în decembrie 1989, fiecare raportîndu-se la partidul din care face parte.

Sergiu Nicolaescu, senator PDSR, a afirmat că Justiția este responsabilă de faptul că nu au fost judecati ***„cei împotriva cărora s-a luptat în decembrie 1989“*** și că o parte din răspundere revine și revolutionarilor. El consideră că, după Revolutie, s-a creat o nouă societate cu toate defectele instalate în societatea comunistă: corupția, abuzul de putere, proletcultismul, represiunea, nepotismul, traficul de influentă, contrabanda, la care s-a adăugat șomajul, evaziunea, șantajul.

Reprezentantul PRM ***Dorin Lazăr Maior*** a tinut să precizeze că PRM nu poate fi etichetat drept extremist sau comunist, atît timp cît în rîndurile sale se află o parte din anticomunistii internationali, și anume revolutionarii din decembrie 1989, adăugînd că nerecunoașterea acestei realizări denotă ***„superficialitate sau rea-credință“.***

Opoziția amintește de tineri și de Timișoara

Deputatii ***Romeo Raicu*** (PD), ***Zsolt Szilagy*** (UMDR) și senatorul ***Ioan Păun Otiman*** (PNL) au adus un omagiu tinerilor care s-au jertfit în 1989 pentru libertate. Romeo Raicu a amintit idealurile exprimate de către tineri în decembrie 1989 la baricada de la Intercontinental, represiunea care a urmat și faptul că multi dintre cei aflați atunci în primele rînduri sînt acum membri ai PD. Liberalul ***Ioan Păun Otiman*** și maghiarul ***Zsolt Szilagy*** au evidentiat, în principal, izbucnirea revoltei la Timișoara, fără de care nu s-ar fi întîmplat nimic. Otiman și Szilagy au apreciat că faptele mărete petrecute în timpul Revoluției nu au fost urmate de fapte pe măsură ale clasei politice. Ei au apreciat că aspiratiile poporului spre mai bine nu au fost îndeplinite și a venit timpul la promisiunile să nu mai fie simple de vorbe. **(Dan POPA)**

Banca Țiriac

urează

tuturor clienților, acționarilor și colaboratorilor săi

Crăciun Fericit și La Mulți Ani!

Vă mulțumim că ați ales Banca Țiriac!

Banca Comercială "Ion Țiriac" S.A. - Sucursala IAȘI

Adresa: Str. Ștefan cel Mare nr. 10

Telefon: 211.740

Vrem să adunăm în PNL pe toți cei care vor să construiască dreapta

■ *interviu cu Valeriu Stoica, prim-vicepreședinte al Partidului Național Liberal*

Valeriu Stoica a căpătat practic toate prerogativele în PNL. Strategia lui din campania electorală, care constă în aventura pe cont propriu și punerea în fruntea căruței liberale a lui Theodor Stolojan, a fost oarecum încununată de succes. Dar drumul greu al PNL, sub bagheta lui Valeriu Stoica, abia începe. Partidul arată unit în jurul lui Stoica. Oportuniștii, care au murmurat în deruta campaniei, se țin cel mai bine de scaunul liderului. Ce se va întîmpla cînd el va ceda la hurducăturile drumului, drum care nu pare a fi ușor de străbătut nici pentru muritorul de rînd?

-Domnule Stoica, mai face ceva PNL ca să-și recupereze cele cîteva procente pierdute prin asemănarea semnelor dintre PNL și PNL-Câmpeanu?

-A fost o greșeală care ne-a costat foarte mult. Partidul nostru a analizat situația și a tras cîteva învățăminte. Unii oameni au confundat semnele electorale ale celor două partide, iar alții au votat și partidul nostru și pe celălalt, voturile fiind nule. Am pierdut aproape 3 procente pe țară, ceea ce înseamnă mai bine de 12 reprezentanți în Parlament. Este regretabil pentru poziția luată de Biroul Electoral Central care, deși avea o hotărîre a Tribunalului București, ce respingea semnul electoral al acelui partid, a dat voie să se petreacă o asemenea ilegalitate. Președintele BEC și-a justificat ilegalitatea prin aceea că a dat curs legii privind alegerea Camerei Deputaților și Senatului. Dar, surprinzător, domnia sa a uitat de legea partidelor care există din 1996, spre deosebire de cealaltă lege, cea cu privire la Camera Deputaților și Senatului, care a fost promulgată în 1992. A ignorat acest lucru, săvîrșind o gravă ilegalitate, cu consecințe foarte grave pentru partidul nostru. Prejudiciul de 3 procente este exclusiv imputabil președintelui BEC.

-Soluția Stolojan a PNL vă aparține. Ce rol a avut Stolojan în strategia partidului?

-Au fost două mișcări importante. Mai întîi, a participării singuri pe liste. Această decizie a fost luată, în principal, prin acțiunea politică pe care am desafășurat-o în vara acestui an, iar a doua decizie, la fel de importantă, a fost asumarea candidaturii lui Theodor Stolojan. Regretăm acum că această ultimă decizie nu a fost împărtășită și de partenerii noștri țărăniști. Aceste decizii n-au fost înțelese, mai departe, de Mugur Isărescu. Acestea sînt lucruri care au trecut deja, iar noi trebuie să ne gîndim la acțiunile politice pe care trebuie să le facem în viitor.

-Aveți oameni în partid care vă impută ieșirea PNȚCD din Parlament? Aveați în Consiliul seniorilor foarte mulți adversari, în ce privește cele două soluții pe care le-ați aplicat în campania electorală.

-A sosit momentul să reconstruim sistemul politic românesc, pe o bază modernă. Din păcate, multă vreme politica românească a fost dominată de două categorii de oameni politici paseiști. Unii priveau spre perioada interbelică. Lor le putem spune că regulile politice s-au schimbat între timp. Lumea de astăzi este radical diferită de cea din perioada interbelică. Alți paseiști privesc spre perioada comunistă. Cu acești oameni politici România nu mai poate merge înainte, clasa politică nouă trebuie să fie bazată pe oameni tineri care să aibă legături solide cu Occidentul, să fie formați în Occident, care să înțeleagă regulile jocului politic ale lumii românești de astăzi. Regretăm că nu există în parlament un partid creștin-democrat. E o pierdere pentru democrație. I-am avertizat de acest eșec, propunîndu-le soluții, dar am fost permanent bănuit de malversațiuni. Liderii țărăniști au fost incapabili să vadă acest esec.

-V-am întrebat dacă sînteți acuzați de oameni din partid de ieșirea din Parlament a țărăniștilor.

-Pe această temă nu mai poate să fie nici o reacție. Toată lumea a înțeles că strategia pe care a adoptat-o Partidul Național Liberal a fost singura valabilă.

-A existat o înțelegere între dv. și Adrian Năstase, un pact, să zicem, așa cum a susținut mereu PNȚCD în campania electorală?

-Această chestiune face parte din camapania murdară pe care, din păcate, liderii CDR au dus-o împotriva PNL. Și împotriva mea, bineînțeles. Propunerea făcută Delegației Permanente privind strategia PNL a fost aceea de a rămîne în opoziție. Asta pentru că sîntem singurul partid de centru-dreapta parlamentar și avem datoria de a construi o astfel de forță credibilă pentru viitor. România are nevoie de un partid liberal puternic. Are nevoie de un partid liberal care să se delimiteze clar de stînga. În acest moment, sîntem singura speranță a reconstruirii forțelor de dreapta. Capabile să aibă, la alegerile viitoare, un scor bun. Liberalismul rămîne singura soluție viabilă. Credem că soluțiile liberale sînt singurele care pot să creeze bunăstare în România. Avem, deci, datoria de a rămîne în opoziție. Pe de altă parte trebuie să fim în opoziție pentru ca forțele extremiste să nu confiște mișcarea de opoziție. Rămînem în opoziție pentru a combate forțele extremiste, pentru a combate stînga. Vom cenzura și forțele extremiste, dar și stînga. În același timp nu vom avea o acțiune demolatoare. Nu a existat nici un pact, ci a fost doar o manipulare grosolană, pusă în mioșcare de adversarii mei sau de adversari ai PNL.

PNL are nevoie de Stolojan

-Ce va face PNL în continuare cu Theodor Stolojan? N-ați vrut să-mi răspundeți dacă Theodor Stolojan a ridicat partidul sau nu.

-Theodor Stolojan este un mare cîștig pentru PNL. Sper ca la următorul congres partidul să-i acorde poziția cuvenită. Eu l-am propus pentru funcția de peședinte al Consiliului Național al PNL. În felul acesta dorim să avem o colaborare pe termen lung cu dl Stolojan. Vrem să ne folosim, dacă se poate spune așa, de calitățile dlui de economist. PNL are nevoie de Theodor Stolojan cu experiența lui, cu calitățile lui, dovedite pînă acum.

-Pentru că a venit vorba de congresul PNL... Valeriu Stoica are singurul mandat depus pentru președinția partidului?

-Nu am depus nici un mandat.

-Au existat niște dispute în partid, cu puțin timp în urmă, în legătură cu eventuala preluare a președinției partidului de către dvs.?

-În preajma Congresului îmi voi depune candidatura pentru funcția de președinte al partidului.

-Cum vor evolua relațiile PNL cu celelalte partide de dreapta, PNȚCD și UFD? În momentul de față, ca urmare a unei campanii electorale de excludere, cum ați spus, între PNL și aceste formațiuni există o tensiune ridicată.

- Ar fi bine ca aceste partide, după ce au fost sancționate de electorat, să se trezească chiar fiind în ceasul al doisprezecelea. Nu avem nevoie de 20 de partide de centru-dreapta în România. Stînga, care este atît de puternică la noi, nu poate fi combătută de partide care se ceartă între ele. Am propus acestor partide mici soluția pe care a abordat-o PNL. Vrem să adunăm în PNL toate acele formațiuni si personalități care înțeleg necesitatea construirii unei forțe politice de centru-dreapta în România. Această forță nu poate fi decît PNL. Cei care s-au îndoit de șansa noastră trebuie să devină acum realiști. Zona de centru-dreapta, este limpede, aparține acum PNL, iar șansa România este tocmai crearea unei forțe de centru-dreapta puternice.

Ne vom convinge repede de demagogia lui Vadim

-Îngrijorările presei străine sînt justificate cu privire la votul din noiembrie?

-Bineînțeles că da. Amintiți-vă ce s-a întîmplat în Austria, cînd a ajuns la putere un partid extremist, care a avut mai puțin de 20%. Atunci reacțiile au fost foarte dure și nu văd de ce România ar fi o excepție. Să nu uităm că și Iugoslavia, cîtă vreme a avut un regim naționalist-extremist la putere, a fost izolată. Deocamdată, România nu este în această situație. Sitemul este fragil cînd o forță extremistă ajunge să aibă o asemenea popularitate. Dar nu disperarea și frica sînt soluțiile.

-Analiștii au spus că PRM a cîștigat pentru că a avut mesaje directe, foarte dure și care aveau suport real. Unul dintre sloganele lor erau: "Jos mafia!" Există mafie în România? Aici aș vrea să-mi răspundeți și de pe poziția de ministru al Justiției, nu numai de pe cea de lider al PNL.

-Există în România un spațiu foarte larg pentru corupție... Există și crimă organizată... Sloganul lui Vadim, în sine, a foat corect, numai că el a fost folosit în mod demagogic. Cei care l-au votat se vor convinge repede de demagogia lui Vadim. El este un actor care își interpretează bine rolul în fața unor naivi, în fața celor care, datorită suferinței, nu mai percep realitatea. Vadim este perceput ca un erou datorită sărăciei și disperării.

-Ministerul Justiției este responsabil de existența acestui spațiu larg, cum spuneți dvs., pentru crimă organizată, pentru mafie?

-Această responsabilitate ar trebui să o aibă mai multe instituții, printre care și Ministerul Justiției. Noi ne asumăm o asemenea responsabilitate.

Constantinescu s-a arătat a fi un diletant

-Nu numai Vadim vă făcea responsabil de corupție, de crima organizată, de mafie în România, ci și președintele Constantinescu. Ce puteți răspunde la asemenea acuzații care vin din toate părțile?

-Președintele Constantinescu este mai responsabil aici decît mine pentru că a avut o abordare nerealistă, lipsită de profesionalism. S-a arătat a fi un diletant. Aceste cuvinte ale președintelui Constantinescu au avut un efect contrar. Ele nu au limitat corupția, ci, mai mult, au amplificat-o. Văzînd această experiență cu președintele Constantinescu, ne dăm seama că avem nevoie de oameni care dovedesc mai mult profesionalism și mai mult realism. Nu se poate lucra în nici un domeniu cu heirupuri și campanii. Avem nevoie de profesioniști și de mijloace și resurse. Este nevoie de o strategie pentru combaterea mafiei și a corupției pe termen lung. Ministerul Justiției a făcut tot ce este omenește în acest sens. De-abia acum, din păcate, se conturează o strategie pe termen lung. Ea va fi pusă în mișcare în momentul în care vom deține oamenii, mijloacele și resursele necesare. De-abia atunci vom putea vorbi de o acțiune eficace împotriva corupției.

-Despre corupție nu vorbește numai președintele Constantinescu sau Vadim. Iată, un studiu al Băncii Mondiale arată că România se află pe primele locuri în ceea ce privește amploarea corupției. Credeți că acest studiu are și el date care pot fi interpretate în mod tendențios?

-În acel studiu există un paragraf în care se atrage atenția că acest clasament este făcut după felul cum este percepută corupția din România. Și aș spune că există o mare diferență între felul cum este percepută corupția în România și corupția reală. Percepția asupra corupției este ridicată în acest moment. Dar asta nu înseamnă că avem și o corupție atît de întinsă.

-Cum vede PDSR, în mare, stoparea și combaterea corupției, după părerea dvs.? PDSR, atunci cînd a vorbit de oameni corupți, a arătat permanent cu degetul spre partidele care au guvernat după 1996. Deci este vizat și PNL.

-Totdeauna partidele de la putere sînt atacate de partidele aflate în opoziție. Trebuie să nu uităm că PDSR a fost la putere în 1992-1996, iar atunci au fost aduse cele mai grave acuzații de corupție. PDSR și reprezentanții lui erau acuzați de asemenea fapt. PDSR are, în acest fel, o poziție foarte delicată. Venind la putere, el va trebui să-și găsească reprezentanții cei mai credibili și pot duce o asemenea bătălie. Mai ales că mulți dintre cei corupți se află în zona PDSR.

-Există capete de acuzare pentru oamenii care au fost pînă acum la putere? PDSR a promis, chiar prin vocea lui Ion Iliescu, că cei vinovați de privatizările incorecte, făcute după 1996, vor fi arestați.

-Cred că aceste amenințări reprezintă o strategie greșită pentru PDSR. Nu de amenințări au nevoie oamenii, ci de acțiuni eficiente. Acolo unde vor exista infracțiuni dovedite, asemenea acuzații vor fi puse în realitate. Dar aceste lucruri trebuie făcute de profesioniști, adică de magistrați, și nu de oameni politici.

Soarta lui Miron Cozma depinde de președinte

-Am vorbit despre corupție și mafie, care pun în pericol stabilitatea sistemului politic. Unul dintre personajele din această lume ar putea fi Miron Cozma. El a avut o ascensiune politică importantă în timpul mandatului dlui Ion Iliescu. Ca ministru al Justiției, vă întreb, în ce condiții ar putea fi eliberat din închisoare Miron Cozma?

-Această chestiune va depinde de viitorul ministru de Justiție și de președinte. Ministrul de Justiție trebuie să propună această eliberare înainte de termen, iar președintele să o aprobe.

-Cum a privit partidul confirmarea faptului că dl Quintus a colaborat cu Securitatea, cum arată comunicatul Comisiei de cercetare a arhivei fostei Securități?

-Dincolo de acest fapt, care nu a fost probat, trebuie să mulțumim dlui Quintus pentru tot ce a făcut. **(Interviu realizat de Constantin CIOCHINĂ)**

PRM a fost cultivat de PDSR ca o unealtă

-Cum caracterizați PDSR în momentul de față?

-PDSR se află într-un moment dificil. A deschis cutia Pandorei, lăsînd să crească un partid extremist, cum este PRM. PRM a fost cultivat ca o unealtă de PDSR, pe care l-ar fi putut folosi în momente dificile împotriva adversarilor lor. Dar, deschizînd cutia Pandorei, răul a fost scăpat de sub control. PDSR, în aceste condiții, are datoria să se trezească. E un lucru îmbucurător faptul că PDSR a hotărît să nu guverneze alături de PRM. O eventuală asociere a PDSR cu PRM ar putea duce la dezastru în România. Reacțiile internaționale, și în aceste condiții, cu PRM în opoziție, sînt foarte dure la adresa României. Noi, cum am hotărît, vom face opoziție de complementaritate, nu de excludere. Înțelegem că într-un sistem democratic puterea și opoziția sînt complementare. Însă renunțăm la acțiunea care a prejudiciat sistemul politic românesc de soluțiile lansării. Nu vom mai merge pe ideea excluderii adversarului politic, cum s-a mers pînă acum. Pînă acum, în politica românească, aceasta a fost regula. Dar, într-o democrație, competitorii nu se elimină unii pe alții, în momente dificile, în momente de lipsă de percepție, să zicem. Fără regula fair-play-ului, acțiunea politică ar fi o simplă măciuceală.

-Cum caracterizați PRM și procentul ridicat de cetățeni care au votat cu acest partid?

-Aici sînt două chestiuni total diferite. Cetățenii nu au nici o vină că au votat acest partid. Este dreptul lor să o facă. N-au nici o vină că au fost înșelați sau manipulați. Alegătorii trebuie respectați în orice situație. Trebuie să recunoaștem că partidele politice, din care fac parte și eu, sînt vinovate de faptul că atît de mulți cetățeni au acordat votul lor atît de mult PRM-ului. A fost un vot de disperare... Noi cei care am fost la putere sîntem responsabili. În ceea ce privește PRM și liderul acestui partid, spun clar că nu sîntem de acord cu poziția pe care aceștia o au, de a se folosi de suferința și de disperarea oamenilor. Este vorba de o manipulare în scop electoral.

-De ce nu ați avut un mesaj bazat pe ideea națională sau de ce nu ați putut să ajungeți la electorat cu mesajul dvs?

-Aceste canale sînt de mai multă vreme obturate de PRM și de Vadim Tudor. Obturarea lor s-a făcut prin metode lipsite de fair-play, prin manipulare. Trebuie să găsim soluții pentru a preîntîmpina demagogia acestui partid și a liderului lui. Noi, de altfel, nu am avut mesaje naționaliste, ci ne-am bazat mai mult pe ideea națională. Ceea ce înseamnă o diferență foarte mare. ■

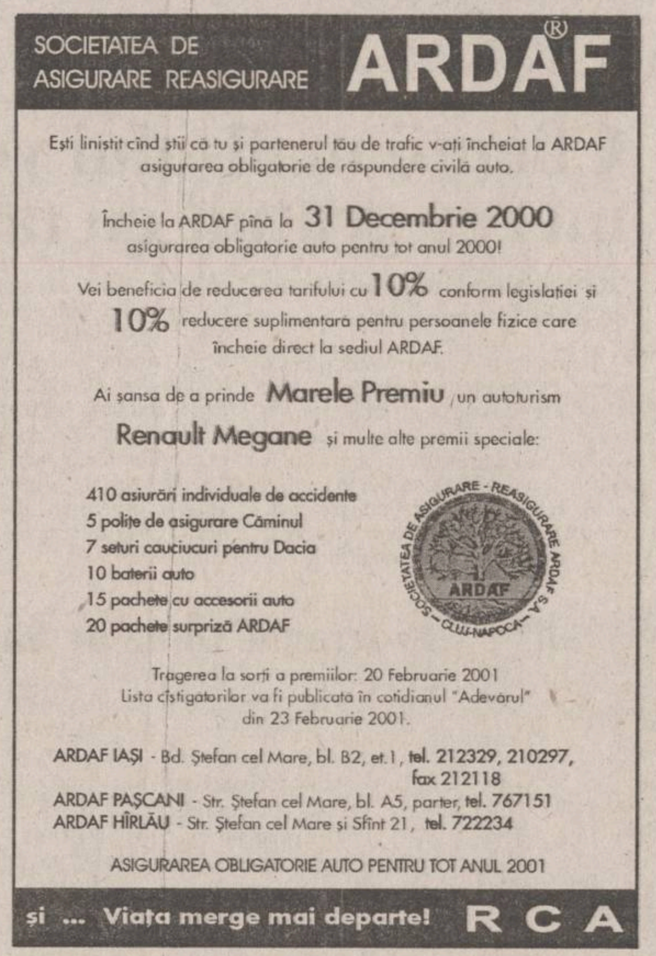

Sîmbătă, la „Iulius Mall“ un Fiat valorează numai 200.000 lei

■ *marele premiu al tombolei „FIi ATent la Mall Crăciun“ este un autoturism Fiat Marea Weekend* ■ *săptămîna trecută, o elevă a primit două bilete pentru un Revelion în Grecia* ■

Pentru clienții „Iulius Mall“, sîmbătă va fi ziua cea mare. Toate taloanele care vor fi depuse în urna de la mall, pînă sîmbătă 23 decembrie, la ora 18, vor participa la marea extragere a tombolei „*FI*i *AT*ent la Mall Crăciun“. Premiul pus în joc, un autoturism Fiat Marea Weekend este parcat în fața mall-ului și atrage privirile zecilor de mii de clienți care își fac în aceste zile cumpărăturile. Condiția de participare la tombolă este simplă: cumpărături din magazinele mall-ului de numai 200.000 lei.

Săptămîna trecută, conducerea „Iulius Mall“ a oferit, încă o dată, o surpriză plăcută unui client. Astfel, un elev din Iași, ***Gabriel Borcan*** (18 ani), a cîștigat, tot la tombolă, o excursie și un Revelion în Grecia pentru două persoane. Pînă acum, din urna de la parterul mall-ului au mai „ieșit“ 5 televizoare color marca Panasonic, 5 cuptoare cu microunde Whirlpool și 5 telefoane mobile Nokia.

Clienții care nu au cîștigat la cele extragerile de pînă acum, au șanse în continuare, toate taloanele intrînd în concurs pentru extragerile următoare, inclusiv la cea pentru autoturismul Fiat Marea Weekend, cît și la cea care va avea loc săptămîna viitoare, sîmbătă 29 decembrie.

Cum participați la tombolă

Pentru a participa la tombolă, clienții trebuie să cumpere produse de la magazinele din mall, care au afișate colante cu „*FI*i *AT*ent la Mall Crăciun“ și să adune cît mai multe bonuri de 50.000 lei. De exemplu pentru cumpărături de 200.000 lei se primesc 4 bonuri. Cumpărăturile se pot face în magazine diferite, cum ar fi produse de 60.000 lei într-un magazin (se primește un bon valoric) și de 150.000 lei în alt magazin (se primesc 3 bonuri valorice). Contează faptul că în total sînt 4 bonuri valorice a cîte 50.000 lei. Aceste bonuri se depun la parter, la Centrul Informațional, și se primesc în schimb taloane (un talon se obține în schimbul a patru bonuri valorice). Taloanele obținute în schimbul bonurilor valorice se introduc în urna special amenajată la Centrul Informational de la parter. Norocoșii vor fi sunați acasă și își vor vedea numele și luni în ziarul **„Monitorul“**.

Fiat Marea Weekend 1,6 are un motor de 1581 cmc cu o putere de 103 CP. Consumul este de 6,6 litri la 100 km, cînd se circulă cu 90 km/h, și de 11,5 litri în trafic urban. Volanul și scaunul sînt reglabile, iar geamurile sînt atermice cu tentă verde. Mașina are servodirecție, cutie în 5 trepte, radiocasetofon și închidere centralizată.

Mall-ul s-a transformat într-un ținut al sărbătorilor

Brăduții împodobiți cu luminițe multicolore, ghirlandele, păpușile Moș Crăciun care încearcă să „urce“ pe cascada de la mall, febra cumpărăturilor, colindele au transfomat „Iulius Mall“ într-un ținut al sărbătorilor. În această perioadă, copiii au pus stăpînire pe mall, părinții fiindu-le adevărați ghizi în căutarea cadourilor. Un loc fascinant rămîne **„Kids Land“,** unde sînt puse în scenă spectacole special pregătite pentru ei. În fiecare seară, la ora 18,00, Moș Crăciun așteaptă scrisorile copiilor expediate la „ciorăpelul poștal“. Moșul are pregătite surprize dulci, iar cea mai frumoasă scrisoare primită va fi premiată.

Gîndindu-se și la copiii fără părinți, „Iulius Mall“ a luat inițiativa să organizeze, astăzi, 22 decembrie, un spectacol de binefacere la „Kids Land“. La spectacolul **„O, ce veste minunată“**, care va avea loc de la ora 17, se vor strînge fonduri ce vor fi folosite pentru a face cadouri copiilor orfani. Sîmbătă, 23 decembrie, elevii de la Scoala 36 din Iași vor fi răsplătiți cu daruri de Crăciun de către Club Rotary (club care a mai avut deja acțiuni de acest fel la mall de la începutul lunii decembrie). În aceeași zi de sîmbătă, de la ora 15,00, la „Kids Land“, clienții mall-ului pot asista la un spectacol de colinde de Crăciun, numit „În jurul bradului“. Ajunul Crăciunului va fi întîmpinat, de la ora 16,00, cu un spectacol deosebit. Administrația „Iulius Mall“ a oferit gratuit spațiul de la „Kids Land“ celor 13 școli și grădinițe care organizează spectacole în această lună.

Pînă la Anul Nou, programul de la „Iulius Mall“ va fi, de asemenea, la fel de încărcat. În zilele de 29, 30 și 31 decembrie va avea loc cîte un spectacol de urături și cîntece de Anul Nou.

În plus, vineri, sîmbătă și duminică, la parterul mall-ului, de la ora 18,00, clienții vor putea asculta un concert de colinde de Crăciun. Lîngă Centrul Informațional de la parter, un cor format din studenți și soliști ai Filarmonicii din Iași vor avea, în aceste zile, cîte un recital de colinde.

Pe 31 decembrie, ieșenii vor avea o mare surpriză, „Iulius Mall“ oferindu-le un superconcert la care vor cînta trupele Van Noizz, Sweet, Kiss, Vank, Șue Paparude, Kryptol, Cassa Loco, Gaz pe Foc. Spectacolul este organizat împreună cu PRO TV și va începe de la ora 18.

Cadouri pentru toate gusturile în magazinele de la „Iulius Center“

Mai sînt doar cîteva zile pînă la sărbătoarea Crăciunului și aproape o săptămînă pînă la trecerea în noul an. Ieșenii care vor să facă un cadou persoanelor dragi sau vor să-și aleagă o ținută specială pentru petrecerea Revelionului se pot orienta către magazinele din „Iulius Mall“. La magazinele din mall se găsesc atît bijuterii potrivite pentru cadouri (cercei cu pietre semiprețioase, lănțișoare, brățări), cît și obiecte de artă (tablouri, statuete). Cei care preferă darurile mai practice au de ales între o cravată deosebită, o cămașă sau un compleu de lenjerie intimă, un ceas de marcă sau chiar o rochie de seară pentru doamne.

Pentru bărbati, magazinul **„Comod Plus“** a pregătit o multime de articole de îmbrăcăminte. Cămășile (marca Braiconf) costă de la 180.000 la 227.000 de lei (în functie de model), iar cămășile făcute la „Confectii Bîrlad“ costă 194.500 de lei. Pentru ținuta elegantă de Revelion, de aici se poate lua o cravată (75-85.000 de lei), sau, pentru cei pretentioși, cravate marca „Il Capo“ (189.000-339.000 lei). O excursie la munte poate fi pretextul ideal pentru un cadou sub forma unui fular (125-175.000 lei). Vestele bărbătești se găsesc aici la preturi cuprinse între 269.000 și 299.500 lei.

Magazinul **„Impex Flamingo“** (la etajul II al „Iulius Mall“, după magazinul „Libellula“) are, în ofertă, cămăsi marca „Di Roberto“ (190.000 de lei) și pulovere potrivite pentru un Revelion la munte (250.000-400.000 lei). Pentru doamne, magazinul are pregătite rochii de seară, în modele diverse, cu prețul de 700.000-1.900.000 lei.

Pentru excursiile la munte, magazinul **„Ioana Tex“** (la etajul II, lîngă „Madoc“) are o ofertă bogată de pulovere, de la 150.000 de lei la 300.000 de lei. Tot de aici se pot cumpăra geci, pantaloni sau cămășuțe la preturi avantajoase.

Magazinul **„Irina Schrotter“** propune, pentru noaptea dintre milenii, modele speciale de rochii, unicat. Acestea costă între 575.000 lei și 2.494.000 lei. La magazinul **„Niky“**, rochiile de seară au prețuri cuprinse între 800.000 și 1.045.000 lei. Și **„Steilmann“** s-a pregătit cu o ofertă bogată pentru petrecerile de sfîrșit de an. Rochiile de seară pentru dame au preturi cuprinse între 1.495.000 lei și 1.995.000 lei. Pentru domni, la acest magazin se pot găsi costume bărbătești deosebite, cu prețuri cuprinse între 2.999.000 lei și 4.999.000 lei.

Lenjerie intimă de clasă

Un cadou special pentru serile de iarnă poate consta dintr-un compleu de lenjerie intimă. Magazinele **„Jolidon“**, **„Pogany“**, **„Triumph“** au o ofertă foarte bogată de lenjerie de damă. Produsele sînt de foarte bună calitate. La aceste magazine se găsesc compleuri, bustiere, sutiene (de dantelă, bumbac). De la jumătatea lunii decembrie, lenjeria de la „Triumph“ este adusă direct de la reprezentanță. Pentru acest sezon, caracteristicile lenjeriei oferite de „Triumph“ se axează pe multă dantelă. De la magazinul din mall se pot achizitiona chiloți (100-350.000 de lei) sau sutiene clasice (185-600.000 lei), dar și maieuri, furouri, burtiere, corsete. Linia modernă nu este neglijată, și nici cea avangardistă. Noutățile se axează pe costumele de baie potrivite sezonului de plajă 2001 și noi modele de lenjerie intimă. Un compleu, care poate fi făcut cadou de Crăciun, costă circa 500.000 lei. Obiectele de lenjerie sînt confectionate din bumbac sau amestec de bumbac, fire lycra, poliamidă.

Ceasuri și bijuterii

Sărbătorirea mileniului care va începe nu poate fi completă fără accesorii de clasă. La magazinul **„Bijoux“**, pot fi găsite ceasuri de marcă (Giovani, Gucci, Atlantic) la prețuri între 75.000 și 4.600.000 lei, numai bune pentru a fi puse sub pomul de Crăciun. Cei care vor să facă sotiilor sau prietenelor un cadou deosebit pot găsi aici lăntișoare de argint (35.000-620.000 lei), cercei din argint (25.000 de lei sau 1.300.000 lei, cei cu pietre semipretioase naturale) sau un șirag de perle de Bohemia (55.000-105.000 lei). Pentru fumători, aici se găsesc brichete cu modele deosebite (30.000-45.000 lei). Dacă petrecerea Crăciunului sau a Revelionului se face în casa unor prieteni, tot „Bijoux“ este locul unde se găsesc cadouri potrivite acestei ocazii. „Pomul norocului“ (cu pietre semipretioase) costă 100.000-215.000 lei, crucifixele și iconițele de argint au un preț de 120.000-580.000 de lei, tablourile pot fi cumpărate cu 120-651.000 lei, iar o statuetă de alabastru care poate fi făcută cadou costă 80.000-485.000 lei.

Magazinul **„Cronograf“**, de la etajul II de la mall poate fi numit și „magazinul ceasurilor“. Aici sînt ceasuri elvețiene, marca „Tissot“, „Kolber“, „Candino“, „Essence“, „Westar“, „Romanson“, „Swatch“, ca și ceasuri japoneze (Casio, Citizen, Optime, Jemis, Q&Q). Ceasurile de la „Cronograf“ sînt atît ceasuri mecanice, automatice cît și cu quartz. Cei care vor să aleagă un model deosebit și de valoare se pot orienta către ceasurile placate cu aur, sau doar suflate cu aur, ori cu brățară din titan. Nici copiii nu sînt uitați, pentru ei existînd aici o diversitate de modele de ceasuri. Toate modelele se pot comanda după catalog.

Magazinul **„Platin“** are, pentru acest sfîrșit de an, o ofertă specială: la orice cumpărătură în valoare de cel puțin 250.000 de lei se primește cadou un lănțișor fantezie. De la „Platin“ se pot achiziționa bijuterii placate cu aur (cercei, lănțișoare, brățări, inele), cît și bijuterii lucrate manual și împodobite cu pietre semiprețioase.

Un alt magazin pe unde ar trebui să treacă Moșul este **„Levi Impex“**. De aici pot fi cumpărate bijuterii de aur (275.000 de lei gramul), inele de aur de 14K, brățări, lănțișoare. În plus, pentru cadouri speciale pot fi alese seturi de cercei, seturi cu medalion cu inel, coliere și brățară, broșe. Pe lîngă bijuteriile de aur, la acest magazin se găsesc și bijuterii din aur alb, combinații de metale prețioase. Bijuteriile de argint costă 45.000 de lei gramul. În afară de bijuterii, de aici se pot cumpăra și ceasuri marca „Tissot“, „Swatch“, „Casio“.

Un cadou deosebit, în acord cu specificul sărbătorilor și cu semnificatia lor religioasă, poate fi achiziționat de la magazinul **„Sevda“** (aflat la etajul I). Aici se pot găsi icoane de argint (250.000 lei-3.600.000 lei), tablouri argintate (310.000-1.500.000 lei), tablouri cu folie de argint (70.000-550.000 lei).

În mall, Moș Crăciun venit în căutare de daruri ar trebui să se orienteze și spre magazinul **„Top Design“**. De aici se pot cumpăra clopoței Cloisonne (45.000-130.000 lei) sau lumînărele pentru seara de Crăciun (15.000-25.000 lei). Casa prietenilor sau a părintilor poate avea o notă de culoare și originalitate dacă, printre cadourile oferite, se află și obiecte de decoratiune interioară. Astfel, se pot cumpăra diverse obiecte de portelan (7.000-320.000 lei) sau obiecte de jad (52.000 lei). O ramă pentru fotografii costă 43.000-61.000 lei, iar diversele obiecte din piatră lăcuită costă 15.000-180.000 lei. Casetele de bambus sînt 110.000 de lei, iar coșulețele din același material, 42.000-80.000 lei.

Un cadou potrivit de Crăciun poate fi și o sticluță de parfum. La magazinul **„Parfume Center“,** orice parfum din colecția „Blue-up“ are prețul de 145.000 lei (100 de mililitri). Oricare din parfumurile din gama Max Gordon are un pret unic, de 175.000 de lei (100 ml). Pentru parfumurile frantuzești la vrac (189.000 lei) se oferă gratuit sticluța.

INFO-MALL

Reduceri de preț la „Tina R.“

Pentru hainele de la magazinul **„Tina R.“,** în această perioadă, există prețuri speciale. Fustele, pantalonii, cămășile de la acest magazin pot fi cumpărate cu un preț cu 30% mai mic decît de obicei. Această promoție este valabilă și pentru articolele de vestimentație care fac parte din colecția **„S.T.R.A.D.A.“**.

Cadouri de la „Display“

La etajul II al mall-ului (lîngă magazinul APT Best), de două săptămîni s-a deschis un nou magazin tip insulă. La **„Display“** se găsește o gamă largă de perii, piepteni și accesorii pentru coafură, manichiură și machiaj. De asemenea, magazinul vine în sprijinul celor care nu sînt încă hotărîți în privința cadourilor. De la „Display“ se pot cumpăra tablouri de diferite dimensiuni și modele, realizate pe folie de aluminiu sau pe hîrtie, cu prețuri între 59.000 și 395.000 lei, potrivite pentru a fi făcute cadou.

Navigați mai ieftin la Internet Club Flamingo

Internet Club Flamingo a pregătit o mulțime de surprize: tarife speciale de noapte cu pînă la 40% reducere față de tariful obișnuit (15.000 lei/ora sau 27.000 2 ore noaptea în cursul săptămînii, iar ziua (14-02) cu 25.000 de lei ora sau 45.000 lei 2 ore în timpul săptămînii).

Navigatorii pe Internet au la dispoziție și patru tipuri de abonamente: ziua, în weekend 200.000 lei/10 ore și noaptea 120.000/10 ore, iar în cursul săptămînii abonamentul de 10 ore noaptea fiind 120.000 lei, iar ziua 200.000 lei. Internet Cafe Flamingo este deschis non-stop de Sărbători cu excepția zilelor de 25 decembrie 2000 și 1 ianuarie 2001.

Alune și fructe uscate la „Valgos“

La parterul mall-ului, lîngă patiseria „Crocant“, firma „Valgos“ a deschis o insulă unde comercializează mai multe sortimente de alune, dulciuri, fructe uscate la prețuri foarte mici.

MĂRCI DE PRESTIGIU LA IULIUS MALL

„Madoc“: un magazin pentru cei care se îmbracă sport

Clienții mall-ului care preferă hainele sport pot găsi la „Iulius Center“ un magazin ce li se adresează în totalitate. **„Madoc“,** situat la etajul II al mall-ului, lîngă magazinul „Neckermann“, este o firmă veche, datînd dinainte de apariția mai cunoscutelor „Big Star“ și „Motor“. Firma este mult mai cunoscută mai ales în partea Ardealului, un alt magazin „Madoc“ în Moldova găsindu-se doar în orașul Onești. De la „Madoc“ se pot cumpăra blugi, în nuanțe diverse, la un preț unic de 649.000 de lei. Cămășile de blugi au prețuri tot de 649.000 de lei, iar la această ținută sport se pot asorta curele de piele, la un preț de 250.000 de lei. Pentru iarnă, „Madoc“ propune ieșenilor o gamă de geci călduroase, căptușite cu puf de lebădă, la un preț de 1.990.000 lei. Firma „Madoc“ are și o altă ofertă specială pentru clienții săi. La orice produs cumpărat, indiferent de valoarea sa, se primește un bilet de tombolă. În fiecare lună, la extragere, cîștigătorul primește cadou o pereche de blugi marca „Madoc“.

P

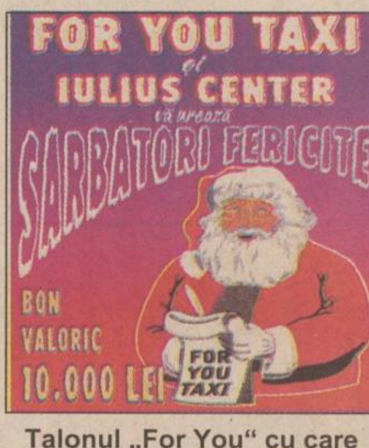

Talonul „For You“ cu care puteți călători gratis

Clienții mall-ului vor merge gratuit cu taxiul

Oferta este valabilă în zilele de 24 și 31 decembrie.

Firma de taxi **„For You“** oferă o surpriză plăcută clienților „Iulius Mall“. Cei ce vor face cumpărături în zilele 24 și 31 decembrie vor beneficia de curse gratuite pe baza unor taloane care se vor distribui în mall.

Oricum, fiecare client care pleacă de la mall și nu are o mașină proprie poate apela, gratuit, la dispeceratul firmei de taxi „For You“. Aceasta este compania de taxiuri cu care colaborează „Iulius Mall“. Astfel, la biroul informational de la parterul „Iulius Mall“ se află un telefon care este în legătură directă cu dispecerul firmei de taximetrie.

„For You“ este firma care are cele mai multe taxiuri din oraș (în jur de 300 de mașini) și cea mai bună acoperire, indiferent dacă este zi sau noapte. Tariful este de 3.000 de lei pe kilometru.

Programul „Iulius Mall“

25 decembrie	închis
26 decembrie	12.00-22.00
27 decembrie	10.00-22.00
28 decembrie	10.00-22.00
29 decembrie	10.00-22.00
30 decembrie	10.00-22.00
31 decembrie	10.00-22.00
1 ianuarie	închis
2 ianuarie	12.00-22.00

Programul Gima de Sărbători

25 decembrie	12.00-20.00
26 decembrie	12.00-22.00
27 decembrie	10.00-22.00
28 decembrie	10.00-22.00
29 decembrie	10.00-22.00
30 decembrie	10.00-22.00
31 decembrie	10.00-22.00
1 ianuarie	închis
2 ianuarie	10.00-22.00

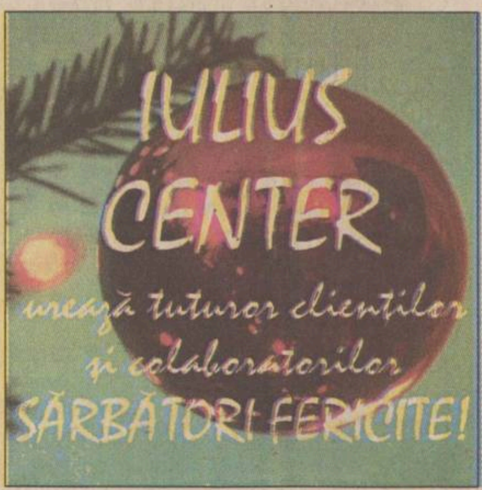

DJTS a decis

Alin Lupeică, sportivul anului la Iași

■ *cei mai mulți laureați provin de la karate tradițional*

Direcția Județeană pentru Tineret și Sport Iași și-a desemnat cei mai buni sportivi pe anul 2000. Într-o ierarhie dominată autoritar de karateka și sabreri, prima poziție a revenit lui Alin Lupeică, a cărui prezență solitară la Olimpiada de la Sydney și acel loc IV cu echipa l-au impus în frunte. Dacă majoritatea celor prezenți în top au venit la întîlnire cu titluri de campioni naționali, ponderea mare este reprezentată de medalii europene și mondiale. Dintre sportivii nominalizați de DTSJ în acest an, majoritatea au punctat și în anii precedenți. Cu siguranță, o noutate o reprezintă însă Cornel Mușat, brăileanul transferat în vară la Fujiyama, club pentru care a obținut imediat un titlu mondial la karate tradițional. Ca de obicei, reprezentanții jocurilor au punctat mai puțin, singurii prezenți în top fiind rugbystul George Chiriac și voleibalistele Cristina Androhovici și Laura Dulcianu-Lupeică.

Primii zece sportivi:

1. Alin Lupeică (sabie, CSM + CSS Unirea, antrenor Iulian Bițucă) - locul IV, echipe, la JO de la Sydney; locul VI, echipe, la Turneul celor 7 națiuni din Germania; locul XVI la Cupa Mondială din SUA

2. Irina Simirad (karate tradițional, CS Enpi, antrenor Costel Adăscăliței) - locul II, kata individual, la Campionatul Mondial Italia; locul III, kata echipe, la CM Italia; locul II, fuku-go individual, la Campionatul European Ucraina; locul III, kata echipe, la CE Ucraina; componentă a lotului național de seniori.

Cornel Mușat (karate tradițional, CS Fujiyama, antrenor Costel Căliman) - locul I, fuku-go individual, la CM Italia; component al lotului național de seniori.

3. Florin Zalomir (sabie, CSM + CSS Unirea, antrenor Iulian Bițucă) - locul II, individual, la CM juniori SUA; locul VIII, echipe, la CE juniori Turcia; locul I, individual, la Campionatul Balcanic juniori Turcia; locul I, echipe, la CB juniori Turcia; locul I, individual, la CN juniori; locul I, echipe, la CN juniori; component al lotului național de seniori.

Petru Ciorbă (culturism, AS CFR, antrenor Florin Vezeteu) - locul VI, perechi, la CM; locul II, perechi, la CE; locul VII, individual, la CE; locul I, +90 kg, la CN; locul I, master, la CN; component al lotului național de seniori.

4. Constantin Ciurdea (popice, AS CFR, antrenor Dumitru Penciuc) - locul I, echipe, la CM; component al lotului național de seniori.

Marian Scurtu (karate tradițional, CS Fujiyama, antrenor Costel Căliman) - locul II, kumite echipe, la CE Ucraina; locul III, kumite individual, la CE Cehia; component al lotului național de seniori.

5. Mihaela Hilițanu (gimnastică ritmică, CSS Gym Conrado, antrenori Constantin și Cătălina Radu) - locul III, coardă, la Cupa Europei „Eurogym" Belgia; locul III, cerc, la Campionatul Balcanic Bulgaria; locul II, coardă, la Turneul Internațional Turcia; locul I, echipe, la CN; locul I, individual compus, la CN; locul I, cerc, la CN; locul I, minge, la CN; locul I la CN școlare; componentă a lotului național de seniori.

Răzvan Popa (karate tradițional, CS Enpi, antrenor Costel Adăscăliței) - locul I, kumite echipe, la CE Cehia; component al lotului național de seniori.

6. George Chiriac (rugby, CS Poli-Agro Romtelecom, antrenori C-tin Veriveș și Iulian Iftene) - locul I la Cupa Europei; locul III la CN Div. A; component al lotului național de seniori.

7. Neculai Custură (tir cu arcul, CSM, antrenor Mihai Alexandrescu) - locul 21 la CM juniori Franța; locul 40 la CE seniori Polonia; locul I la CN seniori în aer liber; locul I la CN juniori în aer liber; component al loturilor naționale de juniori și seniori.

Ștefan Miron (judo, CSS Unirea, antrenor Mihai Pascal) - locul I la CN juniori; locul III la CN seniori; locul III, echipe, la CN juniori; participant la Campionatul Balcanic; component al loturilor naționale de juniori și seniori.

8. Raluca Puiu (gimnastică ritmică, CSS Gym Conrado, antrenor C-tin Radu) - locul II la Turneul Internațional din Bulgaria; locul II, minge, Turneul Internațional din Turcia; locul I, echipe, la CN maestre; locul I, măciuci, la CN; componentă a lotului olimpic - maestre.

Florin Dutcovici (sabie, CSS Unirea, antrenor Iulian Bițucă) - locul I, individual, la Campionatul Balcanic de cadeți; locul I, echipe, la CB cadeți; locul I, echipe, la CN juniori; locul II, echipe, la CN cadeți; component al lotului național de juniori.

9. Ștefan Timofte jr. și Florin Mihăiță (karate tradițional, CS Zanshin Tomești, antrenor Ștefan Timofte) - locul II, kumite echipe, la CE Cehia; componenți ai lotului național de juniori.

Gabriela Bambu (judo, CSS Unirea, antrenor Angelica Budacă) - locul III la CB juniori; locul III la CN seniori; locul II la CN juniori; locul III, echipe, la CN juniori; componentă a lotului național de juniori.

10. Cristina Androhovici și Laura Dulcianu (volei, CS Penicilina, antrenori Nicu Roibescu și Aurelia Ichim) - locul X al CE de Beach Volley; locul II la CN de Beach Volley; locul IV în CN Div. A.

Ștefan Vasilache (atletism, CS Politehnica, antrenor Ion Butnaru) - două locuri I și un loc II la CN seniori; locul I la Campionatele Internaționale ale României; component al lotului național de seniori.

Jocuri sportive

1. Poli-Nena (rugby, antrenori C-tin Veriveș și I. Iftene) - locul III la CN Div. A (masculin).

2. Penicilina (volei, antrenori N. Roibescu și A. Ichim) - locul IV la CN Div. A (feminin).

3. Politehnica (baschet, antrenor Radu Boișteanu) - locul VIII la CN Div. A (masculin).

Mențiuni speciale

- **Iulian Bițucă** (antrenor emerit la CSS Unirea) - cel mai bun antrenor al anului 2000.

- **CSS Gym Conrado** (gimnastică ritmică, antrenori C-tin și Cătălina Radu): locul I pe echipe la categ. maestre seniori și locul I pe echipe la categ. I seniori.

- **Corina Popa** (atletism - prăjină, LPS) - locul I CN juniori, locul II la CN seniori și locul III la Campionatele internaționale ale României.

- **Camelia Ciobanu** (șah, CS Politehnica, antrenor Cătălin Navrotescu) - locul IV la CE cadeți.

- **Smaranda Păduraru** (șah, AS Iasitel, antrenor Vasile Manole) - locul XX la CM fete 14 ani; locul I, individual, la CN fete 14 ani; locul I, echipe, la CN juniori III, locul I, echipe, la CN școlar; locul II, individual, la CN juniori. ■

A sosit timpul revanșei

■ *astăzi, de la ora 14.00, Penicilina - Rapid, în returul semifinalei Cupei României*

Că Penicilina este cea mai truditoare dintre toate echipele ieșene o demonstrează și faptul că este ultima care încheie sezonul competițional, la ora cînd majoritatea celorlalte formații au intrat în vacanță. Cu numai două zile înaite de Crăciun, voleibalistele ieșene susțin unul dintre cele mai importante examene ale lor din acest an, respectiv returul semifinalei Cupei României cu Rapid București. Meciul din această după-amiază, de la ora 14.00, se anunță deosebit de important pentru elevele lui Nicu Roibescu și Aurelia Ichim deoarece el le poate deschide drumul spre finala Cupei României și de acolo spre cupele europene, unde ieșencele au fost prezente cu constanță în ultimii ani.

Chiar dacă evoluția lor din această toamnă din campionat, marcată de numeroase ghinioane, accidentări și probleme medicale, a lăsat oarecum de dorit, jucătoarele Penicilinei pot șterge toate neîmplinirile cu buretele dacă vor ajunge în finala Cupei României. În meciul tur, de la București, Rapid, campioana en-titre, a cîștigat cu 3-1, ceea ce face ca astăzi calculele să fie destul de simple: ieșencele au nevoie de o victorie cu 3-0 sau cu 3-1 și la o diferență de punctaveraj de minim patru puncte. În orice altă situație, cele care își vor disputa finala Cupei României cu Universitatea Bacău vor fi voleibalistele din Giulești.

În ceea ce privește echipa bucureșteană, aceasta a susținut marți un joc în Liga Campionilor, pe teren propriu în fața, formației ruse Uralocika Ekaterinburg, meci pierdut cu 0-3. Elevele lui Costinel Stan nu au jucat rău, dar au întîlnit una dintre cele mai puternice formații din Europa, cu talie impresionantă și efectiv nu au avut altă șansă. Asta nu înseamnă că Grabovețkaia, Corjeuțan și colegele lor vin la Iași „cu coada între picioare", gata bătute, ci dimpotrivă, ambiționate de acest eșec drastic și decise să se revanșeze. Rămîne de văzut dacă Penicilina îi va permite acest lucru sau va fi ea cea care va lua frîiele jocului în mînă.

În sextetul ieșean nu va juca nici astăzi Laura Dulcianu, accidentată pentru o mai lungă perioadă, dar în rest celelalte jucătoare sînt apte de joc și convinse că își pot face un superb cadou de Moș Crăciun obținînd calificarea în ultimul act al Cupei României. ***„Sînt convins că avem forța să trecem de Rapid și să ne calificăm, dar va fi foarte importantă forma jucătoarelor mele la sfîrșitul acestui sezon epuizant și modul în care vor începe ele meciul. După două înfrîngeri în fața Rapidului în această toamnă, cred că a venit și rîndul nostru să cîștigăm"***, spune antrenorul Nicu Roibescu. **(Ion TEODOR)**

Echipele probabile:

Penicilina: Dochia, T. Popa, Ruxăndoiu, Androhovici, Formagiu, Giurgea.

Rapid: Corjeuțan, Grabovețkaia, Colda, Pletenciuk, Ștefănescu, Mișcenko.

Cristina Androhovici nu dorește altceva decît răzbunare în fața rapidistelor

Un rugbist s-a impus la power-lifting

■ *Iulian Hreapcă practică sportul cu balonul oval și a cîștigat „Cupa Unirii" la categoria 65 kg*

Pe cea mai înaltă treaptă a podiumului „Cupei Unirii" la power-lifting, printre culturiști, halterofili și alți practicanți ai sporturilor atletice grele și-a făcut loc și un rugbist, Iulian Hreapcă, de la CSS Unirea. Acesta, în vîrstă de 15 ani, a cîștigat concursul categoriei 65 kg după ce a efectuat genoflexiuni cu 130 de kg în spate, a făcut îndreptări cu haltera de 160 kg și a efectuat împins culcat cu 85 kg. În total, ieșeanul a cumulat 375 de kg, performanță demnă de invidiat pentru un rugbist junior. Dar, pentru că orice minune poate fi explicată, secretul lui Iulian Hreapcă constă în faptul că, înainte de a trece la rugby, acesta a practicat culturismul și halterele, fiind familiarizat cu greutățile. „Cupa Unirii" , ajunsă la a treia ediție, s-a desfășurat în Sala Grădinari, cu participarea a 23 de sportivi, de la șapte cluburi: CSM, CSS Unirea, AS Rom-tabac, AS Infosport, AS Polirom (toate din Iasi), AS Letea și AS Prod Bac Secutity (ambele din Bacău).

La cat. 70 kg, cîștigător a fost Sebastian Zaharia, de la AS Rom-tabac Iași (genoflexiuni - 125 kg; împins culcat - 120 kg; îndreptări - 170 kg; total - 415 kg), la cat. 75 kg s-a impus Gabriel Doroftei (AS Rom-tabac: 160, 115, 200, 475), iar la cat 80 kg cel mai bun a fost Mihai Lupescu (CSM Iași: 150, 110, 200, 460). Oaspeții au cîștigat la cat 85 kg, Radu Turcu, de la AS Prod Bac Security Bacău acumulînd 495 de kg (160, 130, 205), însă ieșenii de la CSM s-au impus la următoarele două categorii de greutate: Cristian Albu la cat 90 kg (170, 150, 245, 565) și Gheorghe Hreapcă la cat + 90 kg (220, 130, 220, 570). În urma rezultatelor, Gheorghe Hreapcă, antrenor de culturism la CSM-CSS Unirea Iași a cîștigat și openul. Cea mai disputată categorie a fost cea de 85 kg, între învingător, Radu Turcu, și marele perdant, Virgil Chihaia, de la Infosport Iasi, fiind doar 5 kg, cu mențiunea că învinsul este mai în vîrstă cu 20 de ani. Laureații au primit diplome, medalii, cupe și produse nutritive, iar cîștigătorul la open a fost recompensat cu opt sute de mii lei. Demnă de remarcat și contribuția Feliciei Purice, care s-a ocupat de amenajarea sălii, a făcut secretariatul competiției. În plus, dacă și-ar fi propus, aceasta ar fi putut concura cu succes alături de băieți deoarece este antrenoare de culturism. Pentru că nimic nu se poate face fără sponsori, la buna desfășurare a „Cupa Unirii" și-au adus contribuția Virgil Chihaia (Infosport), Vasile Țigănaș (AS Rom-tabac), Daniela Cojocaru (SC Bruni SA), SC Conest SRL (Ionică Botezatu) și ca persoană particulară Romică Smochină. **(L. CANANĂU)**

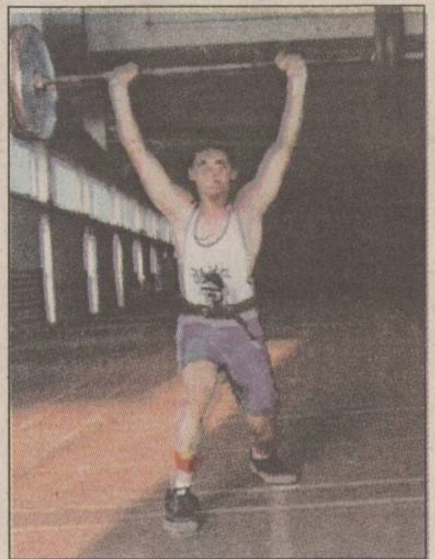

Iulian Hreapcă a dovedit că rugbiul este practicat de bărbați puternici

PANORAMIC

Rapidiștii plătesc

Comisia Campionatului Național i-a suspendat, ieri, pe oficialii rapidiști George Copos și Dinu Gheorghe pentru patru luni și i-a penalizat pe fiecare cu suma de 10 milioane de lei, în urma declarațiilor calomnioase făcute la adresa arbitrilor și adversarilor, după partida din sferturile de finală ale Cupei României „Tuborg“ dintre Rapid și Dinamo (scor 1-2). Din aceleași motive, jucătorii rapidiști Cornel Frăsineanu și Daniel Pancu au fost suspendați pentru două luni și penalizați cu cîte patru milioane de lei, în timp ce fotbalistul Tiberiu Ghioane a primit o etapă de suspendare și o penalizare de două milioane de lei. De asemenea, CCN va sesiza Comisia Tehnică în cazul antrenorilor echipei Rapid, Mircea Rednic și Marian Rada. După partida dintre Rapid și Dinamo, disputată pe 30 noiembrie, oficialii și jucătorii rapidiști au contestat maniera de arbitraj a centralului Alexandru Tudor. După meciul de pe stadionul „Lia Manoliu“, Tudor a fost reținut patru etape de la delegări de către Subcomisia de Disciplină a Arbitrilor.

A fost greu cu ucrainencele

Echipa feminină Rapid București a fost învinsă pe teren propriu, cu scorul de 79-53 (34-25), de formația ucraineană Kazaska Zalk Zaporoje, într-un meci contînd pentru etapa a IV-a a grupei G a Cupei Ronchetti la baschet. Rapid va întîlni, pe 10 ianuarie, la București, în cadrul aceleiași competiții, formația bulgară Slavia Sofia.

Balaci vine duminică în România

Antrenorul Ilie Balaci va sosi în România, duminică, în jurul orei 8.00, pe Aeroporul Internațional Otopeni, el urmînd să participe la ora 16.00, la discoteca „Space“ din București la Gala premiilor Clubului Sportiv al Jurnaliștilor. Miercuri, la o oră care nu a fost încă stabilită, în cadrul unei conferințe care va avea loc la discoteca „Space“, Balaci va semna un contract prin care va deveni antrenorul echipei Universitatea Craiova. Această conferință urmează să fie televizată. Deși avea contract cu clubul saudit Al Hilal pînă în luna mai 2001, Balaci va susține ultimul meci al său cu formația saudită, sîmbătă, în sferturile de finală ale Cupei Campionilor Asiei.

Galatasaray e lideră

Galatasaray Istanbul a învins, în deplasare, cu 1-0 (1-0), formația Antalyaspor, într-un meci restant din etapa a XI-a a campionatului Turciei. Unicul gol al întîlnirii a fost marcate de Emre berezoglu, în minutul 13. Hagi, care a primit un cartonaș galben, la fel ca și Popescu, a contribuit la golul marcat de Emre. În clasament continuă să conducă Galatasaray, cu 39 de puncte, urmată de Fenerbahce și Beșiktaș, ambele cu cîte 36 de puncte.

Oleg Moldovan, cel mai bun sportiv de peste Prut

Sportivul Oleg Moldovan, medaliat cu argint în proba de țintă mobilă 10 m, din cadrul Jocurilor Olimpice de la Sydney, a fost desemnat de către Asociația Jurnaliștilor din Republica Moldova, drept cel mai bun sportiv din această țară în 2000. Pe poziția a doua a acestei ierarhii s-a clasat boxerul Vitalie Grusac, care a obținut medalia olimpică de bronz, la categoria ușoară, urmat de halterofilul Vadim Vakaruk. Antrenorul pugilistului Vitalie Grusac, Pyotr Kaduk, a fost desemnat cel mai bun antrenor din Republica Moldova în anul 2000.

Ronaldo, la primul antrenament

Atacantul brazilian al echipei Internazionale Milano, Ronaldo, a efectuat primul său antrenament, după operația suferită la genunchiul drept pe 13 aprilie. Ronaldo a sosit la centrul de antrenament în compania fizioterapeutului Nilton Petroni și a preparatorului fizic Alexandre Sanches, și a alergat mai multe tururi de pistă. Medicii au apreciat că fotbalistul brazilian ar putea reveni pe teren în timpul primului semestru al anului 2001.

Demonstrație Contra la Barcelona

■ *Real Madrid în campionatul Spaniei este lider numai cînd nu joacă Valencia*

Fără Adrian Ilie în teren, Valencia a reușit un excelent rezultat de egalitate, 1-1, pe stadionul „San Mamès“, din Bilbao, în fața echipei locale. Urrutia a deschis scorul printr-un șut formidabil de la 18 m, care i-a îndoit mîinile portarului valencian Santiago Cañizares, după care norvegianul John Carew a reușit egalarea din pasa lui Mendieta. Numai că tuciuriul nordic s-a bucurat prea mult de această realizare, dezbrăcîndu-se de tricou și a văzut cel de-al doilea cartonaș galben, sinonim cu eliminarea. Dar fotbaliștii basci nu au reușit să profite de cele 16 minute de superioritate numerică, astfel încît rezultatul a rămas egal și Valencia revine pe primul loc al clasamentului, la egalitate de puncte cu Real Madrid, echipă ce are golaverajul cu două goluri mai slab și mai are și o restanță de disputat. Cele două protagoniste sînt acum amenințate și de campioana Deportivo La Coruña, situată la un punct pe locul trei în clasament, echipa galiciană dispunînd fără probleme cu 3-0 de Real Oviedo. Meciul Barcelona - Alaves a fost „rezolvat“ de olandezul Marc Overmars și de brazilianul Rivaldo, primul prin cursele sale impetuoase pe partea stîngă și al doilea prin două reusite de excepție, din centrările precise ale olandezului. A fost, apoi, rîndul, lui Rivaldo să-l pună pe Kluivert în poziție de a marca. La 3-0, în minutul 69, meciul părea jucat, dar Cosmin Contra (titluar în formația oaspete) a pătruns ca un taifun în careul catalan, Reina l-a trîntit și golgeterul „Primerei“, Javi Moreno, a transformat penaltiul. N-au trecut decît două minute și Moreno l-a servit ca la carte pe Magno, scorul ajungînd la 3-2. Finalul a fost dominat de Alaves, cu Contra - urmărit de privirile avide ale boșilor catalani - într-o zi de excepție: Magno a înscris al treilea gol al echipei sale, dar o semnalizare dubioasă de la margine a împiedicat o egalare de senzație.

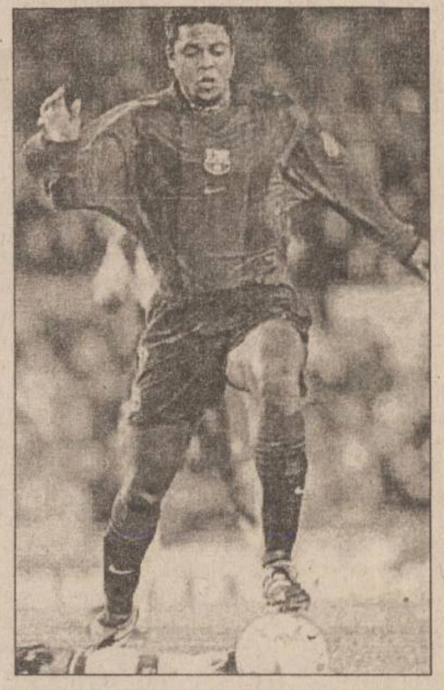

Kluivert a marcat golul decisiv al Barcelonei în meciul cu Alaves

Dintre ceilalți jucători români din „Primera Division“, doar Gîlcă a evoluat titular în meciul pe care echipa sa, Espanyol, l-a pierdut în ultimul minut, la Mallorca. Craioveanu (Villarreal), Roșu și Barbu (Numancia) au stat pe banca de rezerve.

Rezultate, marcatori: ***Athletic Bilbao - Valencia 1-1 (1-0).*** Urrutia ('14) / Carew ('85); ***Barcelona - Alaves 3-2 (1-0).*** Rivaldo ('3, '61), Kluivert ('69) / Javi Moreno ('76 - penalty), Mocelin ('78); ***Deportivo La Coruña - Real Oviedo 3-0 (1-0).*** Djalminha ('10, '80), Makaay ('51); ***Las Palmas - Osasuna 3-2 (0-0).*** Guayre ('69), Pablo Lago ('82), Paqui ('90) / Cesar Cruchaga ('79), Ivan Rosado ('84 - penalty); ***Malaga - Real Sociedad 3-0 (2-0).*** Larrainzar ('27), Movilla ('41 - penalty), Agostinho ('68); ***Numancia - Celta Vigo 4-2 (2-1).*** Caco Morab ('6, '76), Pedro Ojeda ('26), José Manuel ('59) / Doriva ('28), Catanha ('50); ***Racing Santander - Valladolid 2-2 (2-1).*** Amavisca ('36), Mazzoni ('39) / Antonio Lopez ('21), Jesus ('70); ***Real Mallorca - Espanyol Barcelona 3-2 (1-2).*** Marcos ('21), Fernando Nino ('58), Eto'o ('72) / Tamudo ('13), Martin Posse ('35); ***Villarreal - Real Zaragoza 1-1 (1-0).*** Quique Alvarez ('16) / José Ignacio ('87); ***Real Madrid - Rayo Vallecano 3-1 (2-0).*** Figo ('9), Ivan Helguera ('13), Raul ('73) / Michel ('64).

Clasament: 1. Valencia - 32 p; 2. Real Madrid - 32 p (un meci mai puțin); 3. Deportivo - 21 p; 4. Barcelona - 27 p; 5. Mallorca - 26 p. **Golgeteri:** Javi Moreno (Alaves) - 13; Rivaldo (Barcelona) - 10; Raul (Real Madrid), Çatanha (Celta) - 8. **(GIN)**

Cătălin și Dennis marchează în „Segunda“

În „Segunda Division“, Salamanca a reușit să învingă cu 3-1 lidera, Tenerife, românul Cătălin Munteanu realizînd un adevărat „golazo“ de 3-0. El a dedicat golul portarului Bogdan Stelea, care nu a jucat și căruia impresarul său îi caută o altă echipă. Dennis Șerban a înscris singurul gol al echipei sale, Elche, în meciul pierdut cu 1-2 la Eibar. Cu Filipescu pe teren, timp de 90 de minute, Betis Sevilla a învins, în deplasare, cu scorul de 2-0, pe Getafe. Cu 29 de puncte, Salamanca a urcat pe locul V, la cinci puncte de tandemul fruntaș Tenerife - Sevilla. Pe locurile 3 și 4 se află, Betis (32 p) și, respectiv, Recreativo Huelva (31 p).

Schiorii austrieci trișează?

■ *Renate Goetschl și compatrioții ei sînt suspectați că folosesc materiale interzise pentru a crește înălțimea pantofilor de schi*

In ultimele zile, schiorii austrieci, recunoscuti pentru performanțele deosebite obținute în ultimul deceniu, au fost „încolțiți“ de numeroase acuzații de fraudă în competițiile sportive. Acuzațiile au venit în principal din partea presei. Cotidianul francez „L'Equipe“ a lăsat să se înțeleagă că schiorii austrieci trișează în concursuri, servindu-se de o bucată de material ce se poate pune în interiorul pantofului de schi, la călcîi, pentru a ridica piciorul sportivului, lucru care, potrivit specialiștilor, dă o viteză și o stabilitate mai mare. Ca exemplu este dat cazul schiorului Heinz Schilchegger, care a fost prins trișînd săptămîna trecută, în slalomul de la Sestriere. Regulamentele federației internaționale prevăd ca înălțimea tălpilor la femei să nu depășească 4,5 cm la femei și 5,5 cm la bărbați, însă austriecii, care după 1990 au cîștigat toate edițiile Cupei Națiunilor, îmbunătățindu-și rezultatele de la an la an, se pare că încalcă aceste reguli. Scandalul s-a declasat după cursa desfășurată pe 30 noiembrie la Lake Louis (Canada), cînd austriaca Renate Goetschl a fost suspectată că a folosit plasturi de aluminiu pentru a-și „ridica“ picioarele.

Italianca ***Isolde Kostner*** nu a ezitat să o acuze în fată pe Goetschl de înșelătorie, imediat după cursa disputată pe 30 noiembrie la Lake Louis. ***„Am văzut cu ochii mei cum Renate, care a luat startul chiar înaintea mea, și-a introdus în clăpari plasturi de aluminiu și am cerut imediat arbitrilor Federației Internaționale de Schi să o controleze, dar nimeni nu a făcut nimic. Bineînțeles, după terminarea cursei, cînd s-a efectuat controlul de rigoare, nu s-a mai găsit nimic. Nici nu mai avea cum, austriaca se debarasase de mult de ei“,*** a exclamat, indignată, Kostner, în cadrul unei conferințe de presă.

Renate Goetschl a negat cu vehemență toate aceste acuze, spunînd că este vorba de o campanie concertată împotriva sportivilor austrieci, ***„cărora li se pun în cîrcă tot felul de vini absurde pentru a li se mai scădea astfel din meritul performanțelor deosebite obținute“.*** Subiectul rămîne, în continuare, însă, foarte delicat, iar asta s-a văzut și în cursele de Cupă Mondială disputate la sfîrșitul săptămînii trecute, cînd arbitrii i-au controlat cu mare atenție pe toți sportivii. Din exces de zel, ei au decis să-l suspende pe Herman Maier, celebrul „Herminator“, dintr-o cursă, pentru simplul motiv că întîrziase cu cîteva secunde peste timpul regulamentar stabilit pentru cercetarea pistei înainte de concurs... **(ICT)**

În formație completă

■ *antrenorul Măgurean împreună cu pivoții Anghel și Ilic sînt ultimii sosiți în cantonamentul de la Lepșa*

Pentru baschetbaliștii de la Politehnica EuroBIT cantonamentul montan de la Lepșa este în plină desfășurare, jucătorii trecînd de perioada de acomodare, de la sosirea luni, în Munții Vrancei. Și dacă zăpada a lipsit în debut, comuna situată la mare altitudine se bucură acum de un decor alb, lucru pe plac preparatorului fizic Grigore Ursanu, care coordonează programul de încărcare a bateriilor pentru retur și play-off. Deși aproape izolați din punct de vedere al comunicațiilor, studenții au însă excelente condiții, începînd de la căldură, confort, apă caldă și masă. Grupul ieșean, însoțit și de antrenorul secund Radu Boisteanu îi cuprinde pe: Costel Moscalu, Silviu Lupusavei, Costache Caragea, Tică Gheorghiu, Viorel Nănescu, Robert Lungu, Florin Moscalu, Andrei Bazgan și Tudor Atomulesei, ultimul fiind un tînăr jucător din Botoșani, de 2.05 m și 18 ani, care probabil va fi transferat la Iași din ianuarie. Delegația Politehnicii va fi completată astăzi, cînd sînt așteptați să sosească și ultimii trei componenți: antrenorul Petre Măgurean și pivoții titulari Mitică Anghel și Alexander Ilic. Dacă Anghel a beneficiat de cîteva zile de pauză după cantonamentul cu lotul național de seniori, sîrbul a vrut să-și rezolve problemele financiare cu conducerea. Astfel, avînd de primit restanțe salariale și jumătate din prima de instalare, Ilic n-a mai plecat acasă, la Belgrad, în perioada în care colegii au avut vacanță. Cum toate aceste probleme s-au rezolvat ieri, sîrbul s-a alăturat lotului în cantonament. Ultimii sosiți vor aduce cu ei și susținătoare de efort absolut necesare în această perioadă de acumulări. Cantonamentul ține pînă sîmbăta viitoare, respectiv pe 30 decembrie, astfel că ieșenii vor face Crăciunul la Lepșa. **(Lucian MINUT)**

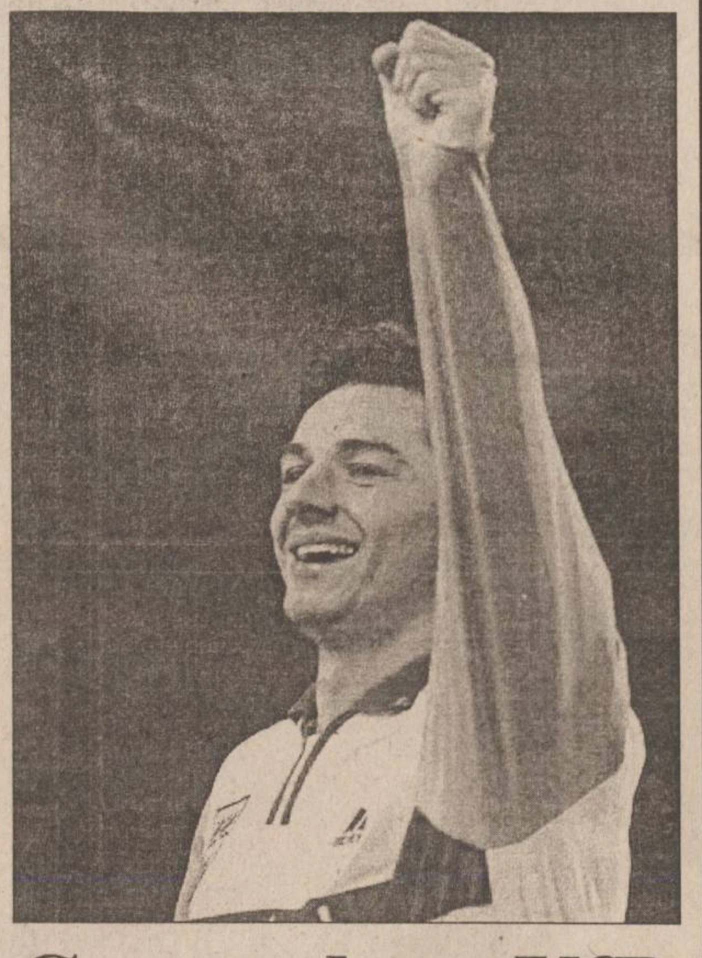

Ganea duce VfB în semifinale

■ *golul fostului rapidist s-a dovedit decisiv pentru echipa din Stuttgart în Cupa Germaniei*

Germania. Ionel Ganea **(foto)** a fost din nou omul providențial pentru VfB Stuttgart, marcînd golul care a ajutat formația lui să se califice în semifinalele Cupei Germaniei. VfB a învins cu 2-1, după prelungiri, pe SC Freiburg, prin golurile marcate de Krassimir Balakov ('29) și Ganea ('96), respectiv Sebastian Kehl ('31). Presa germană de ieri scria că „golul de aur“ al lui Ganea, care a fost introdus în joc în cea de-a doua repriză, probabil că a salvat scaunul antrenorului Ralf Rangnick, amenințat tot mai mult cu demiterea în ultimele zile. Lidera Bundesligii, Schalke 04, a pus capăt traseului excelent din Cupă al echipei de liga a patra FC Magdbeburg, de care a dispus cu 1-0, prin golul lui Joerg Boehme din penalty. Într-un meci al echipelor din liga secundă, Borussia Mönchengladbach a dispus cu 1-0 de MSV Duisburg, însă marea surpriză a zilei a produs-o formația de amatori FC Union Berlin, care a întrecu cu 1-0 echipa de primă ligă VfL Bochum. Unicul gol al meciului a fost reusit de - Daniel Ernemann în secundele de prelungire! În semifinalele de pe 6 și 7 februarie, VfB Stuttgart va juca cu Schalke 04, iar Union Berlin cu Borussia Mönchengladbach. Într-un meci restant din etapa a XV-a a Bundesligii, SpVgg Unterhaching a terminat la egalitate, pe teren propriu, 0-0, cu Werder Bremen. În clasament continuă să conducă Schalke, cu 34 de puncte, urmată de Bayern și Borussia Dortmund, ambele cu cîte,33 de puncte.

Belgia. Alin Stoica a marcat cel de-al doilea gol al lui Anderlecht în meciul cîștigat de aceasta cu 3-2 în fața lui Saint-Truiden, în etapa a XVIII-a. Românul a punctat în minutul 70, la 2-1 pentru oaspeți. Celelalte puncte ale întîlnirii au fost trecute în contul lui Radzinski ('59), Bart Goor ('74), respectiv Patrick Teppers ('11) și Schockaert ('23). A fost meciul de adio al ctpitanului lui Anderlecht, Lorenzo Staelens, care va evolua din ianuarie la un club japonez. Echipa lui Ciobotariu și Selymes, Standard Liege, a învins cu 3-0 pe Harelbeke, consolidîndu-și poziția a treia pe podium. Au marcat Goossens ('38), Lukunku ('50) și Aarst ('67). Echipa antrenată de Enzo Scifo, Charleroi, a reusit scorul etapei, dispunînd de Beveren cu 5-0. Celelalte rezultate au fost: Lokeren - La Louviere 3-1; Beerschot - Mouscron 4-1; Genk - Mechelen 3-1; Lierse - Aalst 2-0; Antwerp - Westerlo 1-3. FC Bruges, care are un meci mai puțin disputat, conduce în clasament, cu 48 de puncte, urmată de Anderlecht, tot cu 48 și Standard, cu 34 de puncte.

Franța. În prologul etapei a XVIII-a din campionatul francez, Olympique Marseille a învins cu 2-1 pe campioana entitre, AS Monaco. Eroul meciului a fost atacantul liberian al gazdelor, George Weah, care a marcat de două ori, în minutele 32 și 58, contra echipei la care s-a lansat. Pentru monegasci a înscris Marco Simone în minutul 15. A fost cea de-a patra victorie pentru Marseille în acest sezon și a treia consecutivă de cînd spaniolul Javier Clemente se află pe banca tehnică a echipei.

Olanda. Într-un meci contînd pentru etapa a XVIII-a, Feyenoord a dispus cu 2-0 de Vitesse Arnhem, prin golurile lui Kalou și Bosvelt. Willem II Tilburg a învins cu același scor pe NEC Nijmegen, iar Utrecht a întrecut pe Waalwijk cu 2-1. Feyenoord e lideră în clasament, cu 43 de puncte, urmată de PSV Eindhoven - 37 p și Vitesse Arnhem - 37 p. **(Ion TEODOR)**

ASIGURAREA POPULARĂ ROMÂNĂ S.A.
Societate de asigurare-reasigurare SUCURSALA IAȘI
Capital social subscris și vărsat 30.066.660.000 lei
Încheie pentru deținătorii de autovehicule
- persoane fizice și juridice -
ASIGURAREA OBLIGATORIE DE RĂSPUNDERE CIVILĂ AUTO (R.C.A.)
pentru anul 2001
CU NOI VIITORUL ESTE MAI SIGUR!
Ne puteți contacta la SEDIUL SUCURSALEI din str. Moara de Foc nr. 35, tel./fax 218635

Fundația EuroEd
Centrul Internațional de Limbi Moderne
Centrul Regional pentru Educație și Comunicare
Centrul pentru Integrare Europeană
Inclus de MEN în sistemul național de învațămînt, secțiunea "Educație permanentă" Ord. no 4763/13.10.1998

vă invită să participați pe data de 16 decembrie
la deschiderea oficială
a noului sediu al Fundației EuroEd Iași,
situat în Str. Florilor nr. 1C.

Agenda manifestărilor include:
Ora 9.30, Aula Universitatii Tehnice "Gh. Asachi":
• Conferința CHAOS/COMPLEXITY THEORY IN ENGLISH LANGUAGE LEARNING sustinuta de DIANE LARSEN-FREEMAN, doctor in lingvistica la School for International Training, Brattleboro, Vermont, USA
Ora 12.00, Sediul Fundatiei EuroEd (Str. Florilor 1C):
• Conferinta de presa
• Bufet

La acest eveniment vor participa reprezentanți ai autorităților locale (Primărie, Consiliul Județean, Prefectura, Inspectoratul Școlar Județean), personalități ale vieții culturale, academice, sociale, economice și politice locale și naționale, precum și reprezentanții Ambasadelor Statelor Unite și Marii Britanii, Consiliului Britanic, Institutul pentru O Societate Deschisă New York.

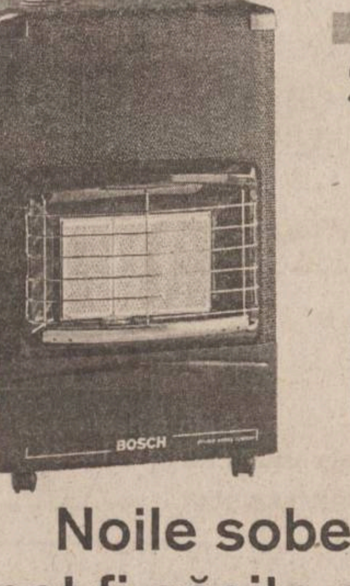

Sobe mobile Bosch

BOSCH

Noile sobe cu gaz Bosch pot fi găsite acum la punctele de vânzare butelii Shell Gas !

Shell GAS

cu gaz de la Shell GAS

KOMPASS ROMANIA

Kompass România, cel mai important anuar din lume în domeniul promovării companiilor, produselor şi serviciilor este publicat în peste 70 de ţări.

Oferind cea mai cuprinzătoare bază de date cu aplicaţii în sfera afacerilor (1,5 milioane companii, 23 milioane produse şi servicii), Kompass structurează oferta companiilor româneşti conform unui standard internaţional. Baza de date poate fi accesată on-line la www.kompass.com.

Publicat în română şi engleză, anuarul Kompass beneficiază de o puternică reţea de distribuţie naţională şi internaţională.

Caută reprezentanţi de vânzări în toate localităţile ţării

- profil ideal: dinamic, dornic să câştige, abilitate de comunicare, cunoaşterea vieţii economice locale
- nu există limită de vârstă
- studii cel puţin medii
- comision excepţional, motivant, cu posibilitatea unui câştig nelimitat
- se oferă şcolarizare şi training gratuit

Experienţa în vânzări, studii superioare şi operare PC constituie un avantaj.

Trimiteţi CV-ul dumneavoastră la fax: (01) 314 28 76 / 314 28 77 în atenţia d-lui Tudor Ciubotaru tciubotaru@kompass.ro

PROPUNERE INCREDIBILA !

DE ACUM, ASAMBLATE IN ROMANIA!

Siguranta, calitate, stoc nelimitat de piese de schimb!

DATECS, cea mai buna solutie pentru conectarea la orice pachet software de gestiune.

DATECS MP5000	DATECS MP500TR
Pret: 210 USD	Pret: 355 USD
Interfata: 15 USD	Interfata: 45 USD
Software de conectare: 50 USD	Software de conectare: 50 USD

Incepand din data de 01.11.2000:
- pentru fiecare casa de marcat marca DATECS achizitionata, veti primi cadou un termometru electronic CITIZEN.
- pentru 10 case de marcat marca DATECS achizitionate, veti primi cadou un ceas de mana Q&Q sau un calculator de birou cu banda CITIZEN.

DANUBIUS EXIM s.r.l.
Str. Spatar N. Milescu nr. 45, sector 2, Bucuresti
Tel. 2503439, 2504431, 6532872. Fax: 2502804, Email: danubius@fx.ro, danubius-med@fx.ro

SOCIETATEA ROMANA DE RADIODIFUZIUNE
RADIO IASI
PE 1053 KHz
De luni pînă vineri: orele 11,00 - 13,00

MERIDIAN

Radiomagazin de informaţii şi muzică

Camera de Comert si Industrie

CLUB

CLUBUL Oamenilor de Afaceri al Camerei de Comert si Industrie din Dealul Copoului, B-dul Carol I nr. 27
- Salonul Aristocrat si Bistro-ul -
organizează:

Revelion 2001

AMBIENT DE CLASĂ
SERVICII FĂRĂ GREŞEALĂ
GASTRONOMIE DE EXCEPTIE

Pentru rezervări si alte detalii suplimentare:
☎ 11.77.57, int: 120, 136, 139, 231;
mobil: 094939646; fax: 032/11.21.70, 21.45.30.

Distribuitor Autorizat dialog

Moş GlobalNET are daruri pentru fiecare!

Ai fost cuminte şi meriţi să-ţi faci un cadou de calitate. Un telefon care să te reprezinte!

Abonează-te până pe 28 decembrie la Dialog şi îţi poţi alege telefonul care-ţi place. Şi nu uita: la Dar Dialog ninge cu daruri -15 Renault Clio Symbol plus 2001 alte daruri. Asta fiindcă Moş Crăciun... face totul posibil!**

Chiar şi pentru abonamentul de 4$*!

GlobalNET
www.globalnet.ro

Tel.: (01) 222.34.73
095.508.508

Magazinul tău pentru comunicare

Magazine GlobalNET: Bd. Independenţei B1-5, tel.: 032-222.930, fax: 032-222.643

*Preţ fără TVA, valabil doar cu conectare în reţeaua Dialog. **Prin tragere la sorţi pentru abonamentele cu minute incluse.

TURISM

TOTEM TURISM — Agent IATA
Str. Păcurari, nr. 8 (la 50m de Biblioteca M. Eminescu)
tel/fax: 032/213545, fax 032/217380 office@totem.ro, www.totem.ro

BILETE DE AVION

MAREA BRITANIE		ORIENTUL MIJLOCIU - ASIA - AFRICA		Verona	247
Londra	279	Delhi	676	Milano	266
Manchester	284	Dubai	451	Ancona	314
Dublin	260	Karachi	469	Genova	314
ŢĂRILE NORDICE		Lahore	679	SPANIA	
Helsinki	284	Bombay	656	Madrid	237
Stockholm	260	Islamabad	679	Barcelona	237
Göteborg	304	Casablanca	399	PORTUGALIA	
Oslo	285	Tel-Aviv	314	Lisabona	284
Copenhaga	261	GERMANIA		FRANŢA	
BENELUX		Hamburg	284	Paris	238
Bruxelles	238	Stuttgart	261	Marsilia	314
Amsterdam	252	Münich	266	Nisa	284
Luxemburg	380	Berlin	279	Lyon	314
EUROPA CENTRALĂ - BALCANI		Frankfurt	279	Strassbourg	380
Budapesta	162	Dusseldorf	279	STATELE UNITE	
Praga 173		AUSTRIA		New-York	371
Varşovia	172	Viena	279	Washington	428
Atena	166	ELVEŢIA		Atlanta	475
Salonic	166	Zürich	279	Miami	475
Istanbul	202	Geneva	284	Boston	428
CANADA		ITALIA		Chicago	409
Montreal	389	Roma	266	Detroit	428
Toronto	466	Veneţia	314	Houston	475
Vancouver	551	Florenţa	247	Los Angeles	570
		Napoli	351	San Francisco	570
		Bologna	247	Philadelphia	428
				Dallas	475

Ofertă valabilă pentru rezervări şi achitarea integrală pînă la 30 ianuarie 2001

REVELION RARĂU Hotel Alpin

Rate fără dobîndă pînă în martie 2001!

ITALIA, SPANIA, ANGLIA

Vize în regim expres garantate! Acte minime!

AUTOCAR...

Plecări din Iasi!
DOUBLE T, EURO TIME, ATLASSIB, Touring, EUROPABUS
Italia, Elvetia, Germania, Spania, Franta, Portugalia, Anglia, Austria, Scandinavia, Benelux, Irlanda, Maroc, Ungaria

clp 2000

www.icar.ro, icar@icar.ro

ICAR TOURS

CĂLĂTORII FERICITE!

Galeriile Comerciale: Bd. Ştefan cel Mare; Tel.: 216.319, 276.997, 276.978; Fax: 217.160.
str. C. Negri nr 43 - parter; tel. 210.467, 213.746

Agentia **ALMA-LUX**
REVELION:
Câmpulung Moldovenesc 2.950.000 lei/pers.; 3 nopţi/4 zile
Asigură servicii de: cazare, Masă Revelion, Carnaval Sf. Vasile, pensiune completă
Excursii externe: Grecia; Grecia-Italia; Franţa
Relaţii la telefon: 213.025; 094/648983.

EUROPA

Bilete de avion
Tel.: 032-216.319, 092-468.036

BILETE DE AVION
KLM CENTER
Iaşi, World Trade Center, mezanin 2
tel. 032-218.393, fax: 032.217.160
e-mail: klm@mail.dntis.ro

BILETE DE AUTOCAR
ITALIA
GERMANIA
SPANIA
FRANŢA
ANGLIA
PORTUGALIA
Galeriile Comerciale: Bd. Ştefan cel Mare tel.: 216.319; fax: 217.160
Str. Costache Negri nr. 43 - parter tel.: 210.467, 213.746

ULTIMA ORA! REVELION LA VIENA

29.12 - 04.01
450 USD
ATLANTIC TURISM COMPANY
☎213.872, 224.590

REVELIONUL MILENIULUI

Petreceţi cumpăna dintre Milenii împreună cu noi la:
Extern: GRECIA - Atena; Grecia-Circuit; Austria; Cehia; Franţa; Thailanda; Singapore; Dubai; Iordania; Spania; Anglia; Egipt; Ungaria; Turcia.
Intern: Vatra Dornei; Durău; Sovata; Tuşnad; Slănic Moldova; Felix; Herculane; Braşov; Sinaia; Predeal; Sîngeorz Băi; Borsec; Eforie Nord.
Informaţii şi înscrieri la: OLIMP 1: Tel: 215524, 215539; OLIMP 2: Tel: 217170

BILETE DE AVION

OFERTA ZBOARĂ!
Orice destinaţie! Rezervări GRATUITE!

Tarife speciale de Sărbători!

Informaţii la: **Departamentul de Ticketing Aerian**

NET COMPANIA DE TURISM vă urează Sărbători Fericite şi La Mulţi Ani!

ROMÂNIA, Iaşi - 6600
NET 1: Piaţa Unirii 6 - Mezanin
Tel/Fax: 032-233.503 / 213.450
NET 2: Hala Centrală - Etaj 1
Tel: 032-219.543, Int. 203
E-mail: net@netours.ro
Internet: www.netours.ro

Tu ştii când, noi ştim unde!
NET COMPANIA DE TURISM

Cliven Turism

Italia-Franta-Spania
24.01.2001 680 USD
EURO TIME
Bucuresti - Paris
170 DEM (dus) 290 DEM (d-î)

OGNIVIA
CURSE AUTOCAR ITALIA
120 USD (dus) 190 USD (d-î)
Iaşi, Str. Ştefan cel Mare (lîngă Casa Vanda)
032/258.386, 258.324, cliven94@usa.net

SIMIAN

REVELION 2001

INTERN: VATRA DORNEI-hotel; DURĂU-hotel şi vilă, SOVATA-hotel, TUŞNAD-hotel, BORSEC-vilă, PREDEAL-hotel, BREAZA-case private, SINAIA-hotel, BUSTENI-hotel, FELIX-hotel, HERCULANE-hotel.

EXTERN: UNGARIA-Budapesta, AUSTRIA-Viena, FRANŢA-Paris, SPANIA-Madrid, GRECIA-Atena, TURCIA-Antalya, CIPRU-Larnaka, EMIRATELE ARABE-Dubai, EGIPT-Hurghada, TUNISIA-Monastir, MALTA, ISRAEL.

TRANSPORTURI INTERNAŢIONALE cu autocare de lux (ITALIA, FRANŢA, GERMANIA, SUEDIA, AUSTRIA, GRECIA)

Italia, Germania şi Franţa - plecări din Iaşi

Str. Anastasie Panu 1A (lîngă CEC - Hala Centrală), tel: 032/215393, 094/571720

Astăzi, Madonna se mărită cu un bărbat cu fustă

■ parcă vrînd să eclipseze nunta lui Michael Douglas, celebra cîntăreaţă a apelat la o vedetă din biserica protestantă pentru a face primii paşi spre altar ■ conformîndu-se obiceiului scoţian, Guy Ritchie nu va purta lenjerie pe sub kilt ■

Cînd ***Susan Brown,*** reverendul protestant al catedralei Dornoch, simte că e cuprinsă de trac la ideea că îi va căsători pe ***Madonna*** şi ***Guy Ritchie*** **(foto),** ea se linişteşte spunînd: ***„Ei au mai mare nevoie de mine decît eu de ei“.*** La 41 de ani, Susan Brown a trecut prin tot felul de evenimente. Înainte de toate, a fost prima femeie preot care să oficieze într-o catedrală, în întreaga Mare Britanie. În plus, în urmă cu mai puţin de două luni, reverendul Brown a celebrat o slujbă specială la castelul Balmoral, reşedinţa scoţiană a familiei regale, pentru ***regina Elisabeta a II-a*** în persoană.

Jovială şi pragmatică, Susan a mărturisit ziariştilor că prima ei reacţie cînd a fost chemată la Balmoral a fost să alerge la ***Marks&Spencer*** să-şi cumpere desuuri noi. ***„Mă preveniseră că un majordom îmi va scotoci prin valiză, înţelegeţi“,*** a povestit ea.

Măritată şi mamă a doi copii, de 13 şi 9 ani, ea spune că nu şi-a dat seama de scandalul mediatic pe care îl va provoca nunta Madonnei decît în momentul în care ziariştii au început să se instaleze în faţa uşii ei.

Fiică de mineri scoţieni, Susan Brown este foarte apreciată de enoriaşii ei din Dornoch, care se înghesuie în fiecare duminică în catedrala de secol XIII pentru a asculta slujba. Originală, ea a fost suprinsă o dată pregătindu-se să patineze pe aleea din faţa edificiului. Onestă, ea a recunoscut că nu are acasă nici un disc al cîntăreţei pe care urmează să o mărite. ***„Am gusturi muzicale diferite. Cînt eu însămi la trompetă şi îmi plac jazzul şi muzica clasică“,*** a spus ea.

Cît despre invitaţi, se ştie deja că Madonna l-a invitat pe ***Elton John*** să cînte la nunta ei de astăzi.

Potrivit presei britanice, ***Elton John*** va cînta celebra sa piesă ***„Song for Guy“*** în onoarea mirelui. Un prieten de-al acestuia, citat de presă, a afirmat că Madonna ***„adoră latura romantică a acestei idei“.*** Tot presa britanică a precizat că, aşa cum cere obiceiul, la nuntă Guy Ritchie nu va avea lenjerie pe sub kilt, costumul tradiţional scoţian pe care a ales să-l poarte în amintirea bunicului său, erou de război. Această tradiţie a fost deja ridiculizată într-o comedie din anii '60, ***„Carry On Up the Khyber“,*** în care un regiment întreg de soldaţi scoţieni a trebuit să-şi ridice kiltul pentru a îi arăta sergentului lor major că într-adevăr nu purtau nimic sub el.

Ritchie este membru al clanului scoţian Mackintosh, în care Madonna va intra oficial datorită acesteui mariaj. În aşteptarea marii zile a nunţii, noi invitaţi s-au cazat deja prin luxoaselor apartamente rezervate la castelul Skibo, la mai puţin de zece kilometri de Dornoch, unde cîntăreaţa de 42 de ani se va căsători cu regizorul de 32 de ani.

Joi a sosit în Scoţia ***Melanie***, 36 de ani, sora Madonnei, împreună cu soţul său, ***Joe Henry*** şi cu publicistul Madonnei, ***Liz Rosenburg***. În acelaşi avion s-a aflat şi Jean Baptiste Mondino, autorul fotografiilor de pe ultimul album al Madonnei şi despre care se crede că va fi fotograful oficial al căsătoriei. La Skibo au mai sosit actriţa ***Gwyneth Paltrow,*** 28 de ani, viitoarea domnişoară de onoare a Madonnei, şi stilista ***Stella McCartney,*** 29 de ani, care a conceput rochia de mireasă a artistei.

Pentru zecile de mii de fani ai Madonnei care nu au fost invitaţi în Scoţia, o cameră video a fost instalată în exteriorul catedralei din Dornoch, pentru a transmite pe web imaginile botezului fiului ei ***Rocco***, care a avut loc miercuri seara. Camvista, compania care a avut această iniţiativă, i-a invitat pe internauţi să intre pe site-ul său ***„pentru a participa la pregătirile pentru căsătoria anului, dacă nu a secolului“.*** ■

Helen Hunt dă divorţ

Actriţa ***Helen Hunt (foto),*** laureată a premiului Oscar, a înaintat acţiune de divorţ, pe motivul „diferenţe ireconciliabile“ constatate în cele 17 luni de căsnicie cu actorul ***Hank Azaria.***

Purtătorul de cuvînt al actriţei a confirmat în luna august faptul că cei doi actori s-au separat de mai multe luni, dar la acea vreme nu s-a vorbit de divorţ.

Mai mult, publicistul actriţei a afirmat că cei doi ***„sînt în continuare foarte buni prieteni“.*** Helen Hunt, 37 de ani şi Hunk Azaria, 36 de ani, au avut o relaţie de aproape cinci ani înainte de a se decide să se căsătorească, în cadrul unei ceremonii intime, desfăşurată în casa lor din Los Angeles, în luna iulie 1999.

Helen Hunt a devenit cunoscută şi a cîştigat cîteva premii Emmy, jucînd alături de Paul Reiser în popularul serial de comedie ***„Nebun după tine“.***

Ea a cîştigat în 1998 premiul Oscar pentru rolul din ***„As Good As It Gets“,*** alături de ***Jack Nicholson.***

Anul acesta ea a apărut pe ecrane în ***„Pay It Forward“*** cu ***Kevin Spacey*** şi în ***„What Women Want“*** cu ***Mel Gibson***.

Azaria a jucat şi el un rol episodic în ***„Mad About You“,*** cel al amabilului şi ciudatului tînăr care plimbă cîinele familiei. El a fost nominalizat la premiul Emmy, pentru rolul din filmul TV ***„Tuesdays with Morrie“,*** unde a jucat alături de ***Jack Lemon.***

Speed 3

Sandra Bullock a fost la un pas de a petrece Crăciunul în spital

■ avionul ei a alunecat de pe pistă şi s-a înfipt în nămeţi

Un avion în care se aflau actriţa ***Sandra Bullock*** şi alte trei persoane a ieşit, miercuri, de pe pistă la aterizare, din cauza gheţii, dar din fericire nimeni nu a fost rănit, a anunţat publicistul actriţei.

Bullock, iubitul ei ***Bob Schneider*** şi doi membri ai echipajului unui avion foarte mic, privat, au trecut prin emoţii destul de mari cînd, la aterizarea la ***Jackson Hole, Wyoming,*** aparatul a alunecat şi a ieşit de pe pistă, oprindu-se în cele din urmă în nămeţi.

Nici una dintre cele patru persoane aflate la bord nu a avut nevoie de îngrijiri medicale, dar avionul a fost avariat.

Sandra Bullock, 36 de ani, care a devenit celebră după rolul din ***„Speed“***, alături de Keanu Reeves, joacă în ***„Miss Congeniality“***, care va avea premiera vineri.

HOROSCOP

BERBEC

■ Biruinţa este doar parţială, este de recomandat să nu bateţi toba prea tare căci s-ar putea ca roata să se întoarcă. Sînteţi căutat de o persoană care vă macină răbdarea.

TAUR

■ Fiecare pas înainte este plătit cu muncă multă, alţii se chinuie mai puţin şi obţin adesea dublu. E un mister pe care energia dvs. refuză să-l cunoască şi să-l speculeze.

GEMENI

■ Alunecarea este periculoasă, chiar dacă nu întrevedeţi o accelerare programată. Semnele ei ar trebui să vă pună pe gînduri mai mult decît ameninţările primite direct.

RAC

■ Aveţi accente de exagerare şi de mitomanie, dar adevărul pe care vreţi să-l ascundeţi va ieşi la iveală. Vă chinuiţi să stabiliţi nişte contacte care se deznoadă la tot pasul.

LEU

■ Aţi trecut un hop important şi vă simţiţi ca după un efort teribil, stors de vlagă. Aproape că nu înţelegeţi pentru ce v-aţi zbătut şi vă vine să daţi cu piciorul la ce-aţi acumulat.

FECIOARĂ

■ Propunerile dvs. stîrnesc curiozitatea şi provoacă discuţii în contradictoriu. Asta aţi şi urmărit pînă la un punct, deşi n-aţi vrea să vă opriţi aici.

BALANŢĂ

■ Mai aveţi suficiente resurse, tocmai de aceea sînt unii care vor să le speculeze cît nu v-aţi răzgîndit. V-aţi decis totuşi să faceţi şi ceva în folosul familiei dvs.

SCORPION

■ Ezitarea s-a observat cu toate că aţi încercat s-o camuflaţi cît mai bine. Ea ar putea fi speculată nu atît de prieteni, de care ştiţi cum să vă apăraţi.

SĂGETĂTOR

■ Nu sînteţi un lasă-mă-să-te-las, dar cîteodată nu aveţi chef să puneţi prea multă ordine în afacerile personale, mai ales sentimentale, unde preferaţi improvizaţia.

CAPRICORN

■ Vă surprind persoanele mobile şi cu o mare capacitate de a schimba din mers strategia. Stabilitatea dvs. este însă proverbială şi surpriza nu vă răstoarnă uşor.

VĂRSĂTOR

■ Starea de iritare s-ar putea transmite şi celor din jur, deveniţi epicentrul unui cutremur devastator. Cu toate că vă daţi seama de asta nu vă puteţi opri la timp.

PEŞTI

■ Vă surîde ideea unei alianţe neaşteptate, deşi nu sînteţi stăpîn pe situaţie. Noul v-ar scoate din starea de plictiseală şi reverie şi v-ar da sentimentul unui moment adevărat.

INTEGRAMA ZILEI

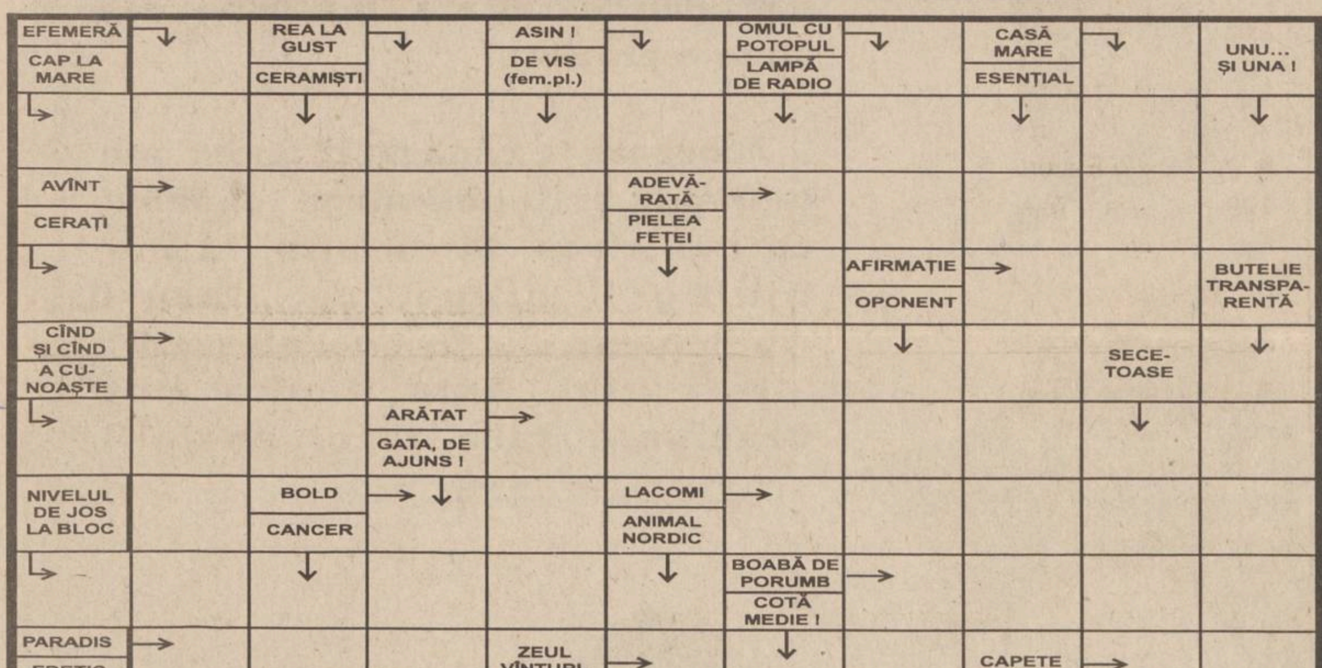

Soluţia integramei din numărul precedent: T; S; B; T; P; CENUSAREASA; NATURALE; R; CAPAT; TAROC; CIN; BALET; OI; AVARI; EC; TO; ALE; ALO; PAVELE; CLAR; TALENTE; RA; BELOTA; CRIN

TIMP LIBER

■ *Muzeul Literaturii Române* organizează ***astăzi, 22 decembrie 2000, orele 16.00,*** la Muzeul „Mihai Eminescu“ din Copou, manifestarea ***„Tradiţii de Crăciun şi Anul Nou“.*** Din program:

- expoziţie documentară din fondul Muzeului Literaturii Române Iaşi;
- expoziţie de măşti şi lucrări decorative realizată de elevi ai Colegiului „Wurmbrand“, coordonaţi de profesor Elena Filip. .Invitat ***Emilia Pavel*** (etnograf) - ***„Obiceiuri de Crăciun şi Anul nou - jocuri cu măşti“;***
- colinde cu elevi ai Şcolii nr. 11, dirijor ***prof. Rodica Silion;***
- concert de colinde susţinut de Corul de tineri al Bisericii ortodoxe ***„Curelari“***, din cadrul Fundaţiei creştine „Sfîntul Nicolae“. Dirijor prof. ***Gheorghe Dumitriu.*** Moderator ***Corina Negură.***

■ ***Clubul CFR*** de la Rîpa Galbenă organizează spectacolul muzical-coregrafic ***„Velerim şi Veler Doamne - 75 de ani de cînd, an de an, vine Moş Crăciun“.*** Spectacolul va avea loc duminică, 24 decembrie, orele 13.00, în sala de spectacole a clubului de la Rîpa Galbenă. Îşi dau concursul membri ai cercului de pian şi de chitară, formaţia ***„Asterisc“,*** Studioul micilor vedete şi alţii.

■ Casa de discuri ***„Roton“*** şi S.C. ***„Copyright Control“***, prin magazinul ***„Cutia muzicală“***, situat la etajul 1 al Complexului comercial „Iulius Mall“, vă invită, începînd cu ***orele 14.00***, la lansarea albumului ***„Tangouri celebre“***, realizat în prag de sărbători, cel de-al 8-lea album din repertoriul lui ***Constantin Florescu.*** Prezetarea albumului va fi făcută de ***Mircea Verusim,*** redactor muzical la Radio Iaşi şi de ***Valentin Ciucă,*** critic de artă şi redactor şef al aceluiaşi post de radio.

PROGRAMUL CINEMATOGRAFELOR

■ **„VICTORIA“**

- orele: 9; 10,40; 12,20; 14; 15,40; 17,20; 19 - ***„Îngerii lui Charlie“***. Producţie SUA, 2000. Comedie de acţiune cu: ***Cameron Diaz, Bill Murray, Drew Barrymore, Lucy Liu.*** Premieră.

Tarif: 30.000 lei (la primul matineu de la ora 9, tarif redus - 20.000 lei).

■ **„REPUBLICA“**

- orele: 9; 11, Ecran de vacanţă - ***„Evadare din coteţ“.*** Producţie USA, 2000. Comedie nominalizată de criticii americani drept cel mai bun film de animaţie al anului. Tarif 7.000 lei (ora 9); tarif 12.000 lei (ora 11).

- orele: 13; 15; 17; 19, Cine-Top 2000 - ***„Profesorul trăsnit şi clanul Klump“.*** Producţie SUA, 2000. Comedie cu ***Eddie Murphy*** şi ***Janet Jackson.***

Tarif: 12.000 lei (stal); tarif 17.000 lei (lojă).

■ **„DACIA“**

- ora: 13; 15; 17, Cine-Top 2000 - ***„Apocalipsa“.*** Producţie S.U.A., 1999. Thriller cu ***Arnold Schwarzenegger.*** Tarif: 8.000 lei.

- Sîmbătă, 30 decembrie 2000, ora 11, Ecran de vacanţă - ***„Mica sirenă“.*** Producţie SUA, 1998. Desen animat muzical, după basmul lui H. Chr. Andersen. Tarif: 8.000 lei

În atenţia spectatorilor! Duminică, 24 decembrie şi luni, 25 decembrie 2000, cinematografele „Victoria“, „Republica“ şi „Dacia“ sînt închise.

■ **Casa de Cultură Studenţească - sala Azur.**

Vineri, sîmbătă, duminică, luni şi joi, 22 - 24 şi 28 decembrie 2000, ora 16, ciclul „Filme cu şi despre tineri“ - ***„Preotul, rabinul şi fata“.*** Producţie SUA, 2000. Comedie cu ***Edward Norton, Ben Stiller, Jenna Elfman.*** Tarif: 8.000 lei.

22 - 24 şi 28 decembrie 2000, ora 18, Ciclul „Mari actori“ - ***„Instinct“.*** Producţie SUA, 1999. Dramă cu ***Anthony Hopkins*** şi ***Cuba Gooding Jr.***

Tarif: 8.000 lei.

22 - 24 decembrie 2000, vineri, sîmbătă şi duminică, ora 20, Ciclul „Mari regizori esuropeni“ - ***„Solaris“.*** Producţie Rusia, 1971. Dramă SF de ***Andrei Tarkovski.*** Premiul Special al Juriului - Cannes - 1997. Tarif 8.000 lei.

Atenție! Monitorul vine în întîmpinarea problemelor dumneavoastră cu noi soluții (centre de mică publicitate)

Alexandru cel Bun

în interiorul magazinului Hala Centrală

în interiorul magazinului Electronic RGQ

Sediul redacției
MONITORUL
Str. Smîrdan nr.5
Luni-Vineri: 8.30 -16.30
Sîmbătă: 9.00-12.00

Interior magazin
MATERNA
Luni-Vineri: 8.00 - 16.00
Sîmbătă: 9.00 - 12.00

Interior magazin
ELECTRONIC RGQ
Alexandru cel Bun
Luni-Vineri: 8.00 - 16.00
Tel. 216739

Interior magazin
HALA CENTRALĂ
Luni-Vineri: 8.00 - 16.00
Tel.: 116650

Interior magazin
VAMA VECHE
COMVINI SRL
Luni-Vineri: 8.00 - 16.00
Tel.: 115538

CENTRE DE PRELUARE A ANUNȚURILOR DE MICĂ PUBLICITATE

Pentru sugestii, reclamații și informații puteți suna la
tel./fax: 271333 int. 121,
orele 9.00-12.00 (luni-vineri).
Duminica anunțurile se primesc numai în caz de urgență, la sediul redacției din str. Smîrdan nr. 5, et. 3, cam. 10, orele 15.00-17.00.

IMOBILIARE

CUMPĂRĂRI

■ Persoană fizică, cumpăr urgent apartament 3 camere, decomandate, et. 1-3, bloc cu patru nivele, Tătărași, Podul de Fier, Tg. Cucu. Telefon 032/271447. (9594578)

SPAȚII COMERCIALE

ÎNCHIRIERI-OFERTE

■ Închiriez spațiu ultracentral Botoșani (76 mp) modern amenajat și dotat. Telefon 092-726151. (BT.3030801.1.2)

TERENURI

VÎNZĂRI

■ Vînd teren 2.300 mp stațiunea Slănic Moldova, toate facilitățile. Tel. 039/634981 (BR-R3835618.1.5)

■ Copou, 725 mp. Telefon 095/777809. (9594844)

CASE

VÎNZĂRI

■ Vînd CABANĂ deosebită, zona Molid-Vama, jud. Suceava. Telefon 092.440909.(1.6)

Farmaciile IASSYFARM

● **FARMACIA DACIA 1**
B-dul Dacia nr. 32
Luni-Vineri: 7.00 - 20.00
Sîmbătă: 8.00 - 14.00
Duminică: 8.00 - 12.00
Sfaturi medicale:
joi: 13.30 - 15.30
☎ 153.498

● **FARMACIA NICOLINA**
Str. Sălciilor, bl. 828
Luni-Vineri: 7.00 - 20.00
Sîmbătă: 8.00-14.00
Duminică: 8.00-12.00
☎ 122.782

● **FARMACIA STUDENȚEASCĂ**
Pol. Studenți și Elevi
Str. Toma Cozma 3
Luni-Vineri: 7.00 - 20.00
☎ 258.435

● **FARMACIA TĂTĂRAȘI**
Str. V. Lupu 8, bl. D3
Luni-Vineri: 7.00 - 20.00
Sîmbătă: 8.00-14.00
Duminică: 8.00-12.00
☎ 172. 867

● **FARMACIA SF. PARASCHEVA *NON STOP***
Piața Unirii 3
Sfaturi medicale:
Marti: 13.30 - 15.30
☎ 116.029

● **FARMACIA GRĂDINARI**
Str. V. Lupu 160, bl. G3
Luni-Vineri: 7.00 - 20.00
Sîmbătă: 8.00-14.00
Duminică: 8.00-12.00
Sfaturi medicale:
Luni, Miercuri și Vineri: 16.30-18.30
☎ 175.457

● **FARMACIA INDEPENDENȚEI**
Bd. Independenței 23
Luni-Vineri: 7.00 - 20.00
Sîmbătă: 8.00-14.00
Duminică: 8.00 - 12.00
Sfaturi medicale:
Marti: 11.00-13.00
☎ 116.408

● **FARMACIA PRIMĂVERII**
Pol. Industrială
Str. Primăverii 14
Luni-Vineri: 7.00 - 20.00
Sîmbătă: 8.00 - 13.00
☎ 136.971

● **FARMACIA PODU ROȘ NON STOP**
Str. Socola 9, bl. E1
Sfaturi medicale:
Joi: 10.30 - 12.30
☎ 132.293

● **FARMACIA PODUL DE FIER**
Str. Tudor Vladimirescu, bl. 306
Luni-Vineri: 7.00 - 20.00
Sîmbătă: 8.00 - 13.00
Duminică: 8.00 - 13.00
Sfaturi medicale:
Vineri: 14.00 - 16.00
☎ 218.323

● **FARMACIA CENTRALĂ**
Pașcani,
str. Ștefan cel Mare 118, bl. A4
Luni-Vineri: 7.00 - 20.00
Sîmbătă: 8.00 - 14.00
Duminică: 8.00 - 13.00
☎ 764.059

● **FARMACIA SF. SPIRIDON**
Pol. Municipală
Luni-Vineri: 7.00 - 20.00
☎ 115.224

● **FARMACIA PODU ILOAIEI**
Podu Iloaiei Bl.4
Luni-Vineri: 7.00 - 20.00
Sîmbătă: 8.00 - 14.00
☎ 740.175

● **FARMACIA PETRU RAREȘ**
Hîrlău, str. Ștefan cel Mare 12, bl. 11
Luni-Vineri: 7.00 - 20.00
Sîmbătă: 8.00 - 14.00
Duminică: 8.00 - 12.00
☎ 720.378

● **FARMACIA BUCIUM**
Str. Bucium nr. 19, bl. B21
Luni-Vineri: 7.00 - 20.00
Sîmbătă: 8.00 - 14.00
Duminică: 8.00 - 12.00
Sfaturi medicale:
Luni și Miercuri: 14.00 - 16.00
☎ 130.522

Stimați pacienți,
în perioada Sărbătorilor de Iarnă Iassyfarm vă stă la dispoziție
■ Pe 25 decembrie 2000 și 1 ianuarie 2001 cu Farmaciile de gardă Sf. Parascheva și Podu Roș
■ Pe 26 decembrie 2000 și 2 ianuarie 2001 cu toate farmaciile sale, precum și depozitul după orarul 8-14^00.

METRO
CASH & CARRY

angajează pentru magazinul din IAȘI:

ADJUNCT ȘEF RAION

(pentru domeniile: carne, pește, băuturi, dulciuri, alimente de bază-conserve, menaj, birotică, radio-TV, camping-sport)

Responsabilități:
- urmărirea bugetului de vânzare și a rulajelor de stoc;
- coordonarea activității din subordine;
- asigurarea gestionării corecte a mărfurilor și a inventarelor;
- organizarea amplasării și prezentării optime a produselor, inclusiv a reclamelor publicitare;
- luarea deciziilor pe baza analizei permanente a stocurilor, prin prelucrarea datelor pe calculator.

Cerințe:
- experiență în gestionarea produselor din domeniul respectiv;
- experiență în comercializarea produselor;
- simț organizatoric, capacitate de coordonare și supervizare a personalului din subordine;
- capacitate de decizie în rezolvarea problemelor curente de a menține și valorifica relațiile cu clienții;
- cunoașterea limbii engleze constituie un avantaj.

Se oferă: salariu atractiv și un cadru profesional modern, mediu de lucru dinamic și motivațional, șansele unei cariere profesionale într-un concern internațional. Persoanele interesate sunt rugate să depună un Curriculum Vitae în plic închis și sigilat, în zilele de 22 și 23 decembrie, la recepția hotelului MOLDOVA Iași (Str. Anastasie Panu 31), în atenția dlui Mariaș Musteață, menționând domeniul solicitat.

AUTO MOTO

VÎNZĂRI

STRĂINE

■ Vînd Ford Escort fabricație 1990, benzină. Telefon 094.524237, preț 3000 DM. (Vs.6627599.1.7)

■ La comandă: BMW 730i, benzină, 3000 cmc, îmbunătățiri multiple, preț atractiv. 030/544029, 095.844728.(SV-6779309-1.3)

■ Fiat Coupe (Barcheta), an fabr. 1996, c.c. 1750, full option. 092/498488. (BR-R.3949751.3.4)

■ Vînd Ford Mondeo, Rădăuți, 1,8 TDI, 1996, full option, 87.000 km, 15.500 DM. Telefon 092.456334.(SV-6424111-1.3)

DIVERSE

■ Vînd Ifron și tractor U650. 034 - 354.195, 094 - 513.465. (BC - 9949988.9.9)

■ Vînd Raba 10 tone, izotermă. Tel. 094 - 534.131. (BC - 9949991.8.9)

■ Vînd bănci și geamuri orice tip originale; dezmembrez Forduri Tranzit, 095.325005; 094.397099. (GL-5051932.1.4)

■ Vînd Ford Transit, an 1996, fabr. 12 locuri. Tel. 094/934501. (BR-R.3949499.3.3)

■ Vînd Raba Dubă Izotermă și termoching. Tel. 036-499550. (GL-5053709)

■ Vînd microbuz Ford, 15 locuri, an '89, dublu spate, supraînălțat, stare excelentă. Preț 14.500 DM. Tel. 036-825634. (GL-5053721.1.1).

CUMPĂRĂRI

■ Cumpăr orice tip de Dacia. Relații la telefon 094-188234. (BT.3030440.1.15)

AGENDA ȘCOLI ȘOFERI

OFERTĂ SPECIALĂ DE SĂRBĂTORI!
Cu numai **650.000 lei** (fără benzină) puteți beneficia de o școlarizare pentru obținerea permisului de conducere la
ȘCOALA DE ȘOFERI AUTO-GALAXY
ATENȚIE ! PLATA SE POATE FACE ÎN 10 RATE
Informatii și înscrieri la sediul școlii: str. Mitropolit Varlaam 54 (Grupul Școlar Nicolina) Telefon: 237858 ; 094/215044

DRUMUL DE LA PIETON LA ȘOFER
ȘCOALA DE ȘOFERI cat. B
MICO-TOTAL
ȘCOLARIZARE GRATUITĂ
(se achită numai benzina)
DACIA — OPEL VECTRA
Înscrieri: ➢ Str. A. Panu nr. 13 (între BRD și Poliția Municipală)
➢ Str. Costăchescu (între RAJAC și Poliția Județeană – Copou)
TEL.: 125708, 094/989501
OFERTĂ VALABILĂ ÎNCEPÂND CU 14.11.2000
• LOCURI LIMITATE •

AGENDA AUTO

IOROM TRADING
Reprezentant al firmelor:
UAMT - GEROM - ROMAN
ROMRADIATOARE
ISECO - ASAM - COMPA
Comercializează piese auto
OLCIT, DACIA, ARO, TV
SAVIEM - RABA - AB -
IKARUS - TRACTOR
Str. Păcurari 129 tel. 252 900

NOU! ANDO
Tel./Fax: 236300
Distribuitor:
PULSOR - pompe auto
ALTUR - seturi, pistoane auto
ADAOS:
En gros: 5%
En detail 15%

INTERNATIONAL COMPLEX SERVICE S.A.
vinde
autoturisme **DAEWOO**
piese de schimb, accesorii auto, carburanți, lubrifianți, consignații autoturisme.
• reparații, garanție și post garanție, întrețineri periodice pt. DAEWOO și OLTCIT.
• INSPECȚII TEHNICE PERIODICE PT. TOATE TIPURILE DE AUTOTURISME.
Calea Chișinăului nr. 45, tel. 137620, fax: 233296
Internet - http://home.dntis.ro/iscicssa/index.html

TOFAN GRUP
luni - vineri 8-16
Bd. Primăverii nr. 72
(lîngă Stația de Salvare)
☎ 032/251837, 236257

AUTO ROLLA
SERVICE
cumpără auto Vest peste 1984, accidentate, neînmatriculate și defecte
vinde piese noi și second hand pentru mașini Vest și execută lucrări de mecanică, tinichigerie, vopsitorie profesional garantate.
Șos. Buzău - Rm. Sărat km. 3
Tel/fax 038/710.848, 038/540.379

SC "COMEX CETRA" SRL
Piese auto originale
FIAT IVECO
Piese schimb autoutilitare Peugeot; Citroen; VW; Mercedes
Iași -Șos. Păcurari 88 (după PECO)
Tel: 094/596867; Tel/Fax: 032/257888

Professional security systems MOLID
- Sisteme de alarma auto, imobile, supraveghere incendii
- Sisteme de control acces
- Sisteme de supraveghere video
- Interfoane si videointerfoane
- Detectoare de gaz metan
- Bariere antifurt
- Dispecerat de supraveghere cu interventie inarmata.

NOU! CASE DE MARCAT FISCALE !
Bd. Copou, nr. 3
telefon: 032-21.66.71
fax: 032-21.45.64
e-mail: molid@opsynet.com
Ce-i al tau trebuie sa ramana al tau !

ROMIL SERVICE SRL
DEALER AUTORIZAT
FIAT
Show Room:
B-dul T. Vladimirescu 4, IASI
Tel: 032 232665, 032 216800
Service:
Sos. Iasi-Tomesti km 2
Tel: 032 136160

•Autoutilitare si autoturisme din gama *FIAT*
•Sistem de leasing
•Garantie si postgarantie
•Piese de schimb originale
•Uleiuri *FIAT*
•Anvelope *PIRELLI*

AGENDA DE CONSTRUCȚII ȘI AMENAJĂRI

SIGURANTA • DURABILITATE • CONFORT

IMPEX AMICII SRL
IAȘI, str. Popauți 2-4, tel./fax 032/162171

- Construcții
- Proiectare
- Tîmplărie
- Confecții metalice
- Materiale de construcții

SIGURANTA • DURABILITATE • CONFORT

PEREGRINUS ☎219.673

JALUZELE import Olanda Sunflex

Prețuri NEGOCIABILE!

măsurători GRATUITE montaj GRATUIT posibilități de plată ÎN RATE

ROM EST GEALAN

- tîmplărie PVC
- tîmplărie aluminiu
- mobilier birou
- amenajări și decorațiuni interioare

Iasi, Sos. Iasi - Tomești km. 1, tel. 032-232469, fax 233290

Elit com Tudor

importator direct din SUA de MATERIALE PENTRU

JALUZELE VERTICALE

Vă oferă o gamă variată de peste 200 de nuanțe și țesături.

Sediul se află în incinta SERVICE AUTO Codrescu, cu intrarea prin str. Sărăriei.

Pentru montări la domiciliu sunați la: Tel./Fax 032/116320; 276333
Mobil: 093/158810 ; 095/158810

melcret fonoterm

Tîmplărie din PVC și aluminiu cu TVA 0%

În condițiile ordinului Ministrului de Finanțe nr. 1026 din 20.07.2000

MELCRET FONOTERM
B-dul Poitiers 14
tel. 032-231023

HOLLY DESIGN

TÎMPLĂRIE DIN ALUMINIU

zonă fixă	zonă mobilă	
45 $	79 $	- Fără rupere termică, cu geam de 4 mm
63 $	98 $	- Fără rupere termică, cu geam termopan
99 $	158 $	- Cu rupere termică și geam termopan

TONETE STRADALE CAPSULATE
Din aluminiu și geam de 4 mm - 5.970.000 lei

MOBILIER LA COMANDĂ MONTAJ și TVA - inclus în preț

Iași, str. Împăcării 2, tel. 094-630138

S.C. JET CONSTRUCT S.A.

Execută la comandă:

⇨ TÎMPLĂRIE PVC cu geam termopan

⇨ AMENAJĂRI INTERIOARE

Str. Mașinii nr. 3 (parter cămin "Moldoconstruct")
TEL./FAX: 032/231.598;
MOBIL: 093/308.849 093/154732

GRUPUL DE FIRME ROMFIN
ROMFIN TRADE Bd. Copou nr.4 Tel.032/214.090

Tâmplărie din Aluminiu și Amenajări Interioare

Bd. Copou nr.4 Tel. 032/214.090

La Petrică

Totul pentru casa ta

De la PARCHET la TAVAN, prețuri pentru orice buzunar.

✓ gresie porțelanată Italia - 215.000 lei/m² și azi la prețul de ieri

tel.: 217.868, Șos. Păcurari 70

EURO-DAN JALUZELE

✓ ORIZONTALE din aluminiu
✓ VERTICALE din material textil din aluminiu
✓ RULOURI EXTERIOARE PVC sau aluminiu

Iași, Sf. Andrei 13, tel./fax 114318

S.C. COMAT S.A.

Cel mai mare angrosist din Moldova

Oferta cu cele mai căutate prețuri!

- Aparataj electric de joasă tensiune
- Surse de iluminat
- Cabluri electrice
- Materiale de construcții
- Ciment, Carbid
- PAL, PFL

Iași, str. Sergent Grigore Ioan nr. 7, tel.156.300 -int. 130, fax: 157.261

PARASOL marcă Tehnotend srl

JALUZELE Tecnolight® Italia

VERTICALE - 200 CULORI
-TESATURI LAVABILE, ANTISTATICE

ORIZONTALE - 50 CULORI
-Al ELOXAT, PERFORATE ,1 SAU 2 FETE

MONTAJ GRATUIT
PRETURI DE PRODUCATOR

Expozitie: Str. Cucu, nr.19(Podu de Fier)
Tel.: 277.501, 094-277.721, 095-589.286

NOU în Bacău cel mai mare DEPOZIT DE GEAM

float, clar, colorat, reflectorizant, antiefracție

GLAVERBEL ȘI SAINT GABAIN.

SC FLAIR SRL BACĂU
C-lea Bîrladului/23; tel/fax: 034/112.046; 117.510;
mob:093/247.770

SERVICII MEDICALE

• ECHOMED
Obstetrică - ginecologie

Medici primari: Șefan BUȚUREANU, Maria AKAD, Alexandra OVĂNESCU, Maricica PĂVĂLEANU

■ **ECHOGRAFII:** diagnostic de sarcină, depistarea sexului fetal, afecțiuni ale sînului, ficat, rinichi, pancreas.

■ **Chiuretaje uterine**

■ **Tratamente pentru sterilitate** (feminină și masculină)

■ **Teste** pentru sarcină (3 min.)

■ **Contracepție** orală și montări sterilete

■ **Colposcopii.**

■ **Cauterizări** - biopsii uterine și de col.

■ **Examene citologice**: citodiagnostic, secreții vaginale, secreții uretrale, spermograme, teste postcoitale

Consultații asigurate de profesori universitari și medici specialiști de înaltă competență profesională.

Șos. Păcurari nr. 4, corp anexă la bl.590A (vis-a-vis de Oficiul PTTR)
☎251927 (fax) ; 094-216.467

• Cabinet de oftalmologie și optică medicală

SC MEDOPTICA SRL
Socola nr. 8 (lîngă 1001 Articole)
CONSULTAȚII CU APARATURĂ COMPUTERIZATĂ
- Prescripții ochelari, lentile de contact (medicale și estetice)
- Consultații și tratamente oftalmologice
- Optică medicală (inclusiv lentile plastic, bifocale, progresive - Zeiss și Essilor)

Medici care asigură consultații:
Dr. Anghel Kreolla
Dr. Pepelea Lucia
Dr. Scînteie Mira
Dr. Tarasi Carmen
Dr. Dimofte Doina
Dr. Constantin Cătălin

Program:
luni - vineri: 9 - 19
sîmbătă: 10 - 14

Pentru programări și informații sunați la ☎ 218347

• PRO FAMILIA

Laborator analize medicale efectuează orice investigație de laborator, executate de profesori universitari
Str. Țuțora 11C, sc. D
Program: zilnic: 7.00-18.00
sîmbăta și duminica: 9.00-11.00
☎230.431

• POLICLINICA PROFESMED

str. VASILE CONTA nr. 18 (vizavi de policlinica Municipală, Piața Sf. Spiridon)

CONSULTAȚII ȘI TRATAMENTE ÎN TOATE SPECIALITĂȚILE

Se efectuează și: ANALIZE DE LABORATOR cu aparatură și reactivi din import; CHIURETAJE - metoda modernă prin aspirație; ECOGRAFII; ACUPUNCTURĂ în afecțiuni neurologice; TRATAMENTE BIONICE în afecțiuni dermatologice, osoase, neurologice; TRATAREA obezității, impotenței sexuale, infertilității, tulburărilor de creștere.

Medicii Policlinicii sunt nume sonore ale medicinii ieșene, în majoritate profesori universitari. Prețurile percepute pentru consultații și analize sunt cele mai reduse.
☎ 213 226

• BIO PAN
CENTRU MEDICAL

Cabinet cu contract Casa de Asigurări de Sănătate
- Rețete compensate
• UROLOGIE, SEXOLOGIE CHIRURGIE, OBSTETRICĂ - GINECOLOGIE, FIZIOTERAPIE, MEDICINĂ DE FAMILIE, ECOGRAF COLOR COMPUTERIZAT

Medici primari

Urologie-Sexologie:
- Dr. Constantin Liviu Panainte (doctor în științe medicale). Mici intervenții chirurgicale și urologice, cistoscopii, cauterizări, sterilitate ☎ 095-643908

Pneumologie:
Dr. Constantin Panainte - consultații, scopii și grafii pulmonare ☎ 032-211535

Ginecologie:
Dr. Ioan Bunea ☎ 094-622567
Dr. Monica Holicov ☎ 094-606420
Contracepție orală, montări sterilete, cauterizări, tratamente sterilitate, chiuretaje,

Medicină de familie:
Dr. Nicolae Mihu ☎ 093-390279
Dr. Ioana Florea ☎ 094-533830
consultații medicină generală, înscrieri pentru medic de familie
Str. V. Alecsandri 9B, ap.1
☎ 032/210.728
Zilnic: 10.00-18.00
Sîmbăta: 10.00-12.00

MEDICAL CENTER THEMIS-ART Iași

OBSTETRICĂ-GINECOLOGIE
(cabinet de lux)
str. Luca Arbore 10A

• Consultații, ecografii,laborator și tratamente diverse (montat sterilete, cauterizări, chiuretaje cu anestezie generală, alte intervenții chirurgicale) - dr. NADOLU Gheorghe.

• Tratamente cu LASER, aparatură ultramodernă cu efect selectat pentru recuperare și boli, aparținînd următoarelor domenii de specialitate: dermatologie, ginecologie, neurologie, ORL, ortopedie, reumatologie, etc. - dr. BOTEZ Mihai.

☎/fax 250929

• LASERO-TERAPIE

Specialiști în LASER , recunoscuți de Harward Medical School - Boston, efectuează tratamente ultra moderne cu laser pt. copii și adulți, la cabinet și domiciliu
• URGENȚE : gripă, viroze respiratorii, bronșiolite, astm bronșic, fracturi, traumatisme musculo-scheletale, torticolis, lumbago, migrene, arsuri, dureri faciale și trigeminale, laringite, afte bucale, paralizii.
• BOLI RESPIRATORII
• AFECȚIUNI ORL: faringo-amigdalite,rinite alergice, rino-adenoidite, otite, sinuzite, zgomote în urechi, surditate.
• BOLI REUMATISMALE : artrite, artroze, epicondilită, achilodinie, decubitus, dureri la masticație, calcificări calcaneene
• BOLI DE PIELE: dermatite,eczeme, cangrenă, plăgi, flebite, hematoame, herpes, furunculoză, chelie
• ALTE AFECȚIUNI: acnee, cicatrici, dureri de stomac, cistite, dismenoree, stimulare psihică și regenerare.

AVEȚI ÎNCREDERE ÎN MEDICINA MILENIULUI III !

Sunați acum:
☎094-849637, 251.117, 232.807

• CABINET STOMATOLOGIC DentaPro

Dr. Lucian TEOFANESCU medic specialist stomatologie generală **Dr. Loredana PRISTAVU** medic specialist ortodonție

■ consultații GRATUITE!
■ refacerea ZIMBETULUI plăcut cu materiale identice cu dinții naturali
■ nopți LINIȘTITE, fără grija durerilor de dinți

Programează-te ACUM la ☎ 115521.
Str. Rafael nr. 4 (pe str. Sărărie, vis a vis de Liceul Economic 1)
Program:
Luni-Miercuri: 8.00-20.00
Marți, Joi, Vineri: 14.00-20.00
Simbătă: 8.00-14.00.

• CABINET STOMATOLOGIC

Dr. Daniela Lăzescu
medic primar stomatolog

Str. Sf. Lazăr nr. 45 (vis-a-vis de sediul BCR)
☎ 237998
Puteți telefona pentru programări zilnic între orele 8.00-18.00
(sîmbăta între 8.00-14.00)

• MEDIRO
(servicii medicale)

Asigurăm asistență medicală de specialitate în:
• MEDICINĂ INTERNĂ, CARDIOLOGIE, NEUROLOGIE, PEDIATRIE, DERMATOLOGIE;
• ANALIZE LABORATOR (Biochimie, Hematologie);
• ECHOGRAFIE, ELECTROCARDIOGRAME;
• Tratamente diverse (injecții intramusculare, intravenoase, infiltrații, perfuzii etc);
■ LOGOPEDIE - Tratament în Tulburări de vorbire la copii și adulți (congenitale, pastraumatice, după accidente ischemice)
■ DERMO-OSMETOLOGIE

<<Efectuăm ANALIZE GRATUITE, COMPENSATE C.A.S.S.>>

Asistența medicală este acordată de cadre didactice universitare și medici primari de înaltă competență profesională.

<<REDUCERI PENTRU PENSIONARI>>

Bd. Alexandru cel Bun nr. 4, bl. 1205C-parter (în apropierea Podului dintre cartierele Mircea cel Bătrîn și Al. cel Bun)
Program: zilnic 9.00-19.00
☎ 259.111

• CABINET DE ALERGOLOGIE

Dr. Victoria Maxim
Medic primar pediatru și specialist alergolog, copii și adulți
Ofer consultații, testări cutanate, tratament de specialitate.
Piața Voievozilor 13, bloc 3 parter (Cinema Dacia) în studio FOTO
Marți, Joi:14.00 - 17.00
Sîmbătă: 8.30 - 11.30
Programări:
☎ 136172, 131525, 092881943

• Policlinica „SĂNĂTATEA 2000"

Str. Lăpușneanu, nr. 7A
Dr. CONSTANTIN IORDACHE
Medic primar pediatru
Medic specialist cardiolog oferă:
- consultații pediatrie(cabinet și domiciliu)
- consultații cardiologie pediatrică
- ecocardiografii
- electrocardiograme
- dispensarizarea cazurilor, controlul periodic și tratamentul bolilor cronice pediatrice.

Program cabinet:
zilnic 14.30-20.30
sîmbătă și duminică: 8.30-14.30
☎ 214001(acasă); 214002(Policlinică) 094-507780.

• OPTIMIT
Cabinet oftalmologic și optică medicală

■ **Consultații oftalmologice complete gratuite** cu trimitere de la medicul de familie efectuate cu aparatură profesională computerizată asigurată de medic primar oftalmolog **dr. Carmen Romanescu**
■ **Prescripții ochelari și lentile de contact**
■ Execuția ochelarilor promptă și de **calitate incontestabilă** asigurată de optician Dumitru Mihăiță.

Str. Nicolina nr. 6 (lîngă pasarela de la Bazar)
Program consultații:
luni-vineri 14.30-19
sîmbătă 10-13.
Program optică:
luni-vineri 9-19
sîmbătă 10-13
Programări și informații la ☎ 239175.

• ORTOPEDICA Servicii Medicale

B-dul Socola nr. 8, bl. C2, sc. C, parter (vis-a-vis de COMPAN), tel. 231335, 094-514420
Asigură asistență medicală în specialitățile:

■ ORTOPEDIE ȘI TRAUMATOLOGIE - consultații, tratamente (corectare diferitelor deformații ale membrelor superioare, inferioare, coloanei vertebrale sau bazinului, sutura plăgilor superficiale ale aparatului loco-motor, etc. Tratamente moderne recuperatorii după FRACTURI, ENTORSE, LUXAȚII sau afecțiuni dureroase sau inflamatorii ale aparatului loco-motor (artrite, artroze, lombo-sciatică, epicondilite, pinten calcaneean, ulcere de gambă, infecții, cicatrici vicioase după arsuri sau intervenții chirurgicale, etc) prin laser, lasero-punctură, lumină polarizată, electro-punctură, ș.a.
Pentru pacienții netransportabili asigurăm tratamente la domiciliu.
dr. B. Anitei, dr. L. Läbușcă

■ MEDICINĂ GENERALĂ
dr. P.Onu, dr. L.Jurcă

■ GINECOLOGIE - consultații, tratamente, măsuri contraceptive, tratamente prin laser, lumină polarizată, întreruperi de sarcină prin metode clasice și prin vacuum, planing familial.
dr. S. Tomoșoiu,
dr. F. Dumitrache,
dr. D. Iancu, dr. S. Galearschi
dr. C-tin Mocănașu
dr. C. Tomoșoiu

■ MEDICINĂ NATURISTĂ ȘI ACUPUNCTURĂ

■ CHIRURGIE PLASTICĂ ȘI REPARATORIE - consultații, tratamente și intervenții chirurgicale (sutură tendoane, corectare cicatrici vicioase, corecții plastice nas-urechi, ș.a.).
dr. C. Tamaș

■ ECOGRAFII

■ HOMEOPATIE
dr.E.Galupa-medic primar (Nevroze, psoriazis, obezitate, insomnii, constipații, hemoroizi, fisuri anale, disfuncții sexuale, ulcer)

CONDIȚII OPTIME DE INTERNARE
Rețete compensate și concedii medicale.
Programări și informații suplimentare, NON-STOP, la tel. 231335 sau 094-514420.

• CORPO SAN
Servicii Medicale Mobile

• CONSULTAȚII MEDICALE LA DOMICILIU
• ELECTROCARDIOGRAME ȘI MĂSURAREA GLICEMIEI (rezultat imediat) la domiciliul pacientului
☎ 092-376.370

• STEREOPSIS
centru de îngrijire oftalmologică

• CONSULTAȚII OFTALMOLOGICE (adulți și copii)
• PRESCRIPȚII OCHELARI și LENTILE DE CONTACT
• TRATAMENTE OFTALMOLOGICE de URGENȚĂ
• DOTĂRI ULTRAMODERNE pentru diagnosticul tuturor afecțiunilor oftalmologice

Consultații asigurate de medici cu specializări în țară și străinătate:
- Prof.dr P.P. VANCEA (☎ 133.243)
- Șef.lucrări dr. C. BOGDĂNICI (☎ 210.892, 092-507.913)
- Dr. D. GHERGHEL (☎ 095-631.416)

Centrul Comercial - Bd. Șt.cel Mare (lîngă Casa Modei)
luni-vineri: 9.00-17.00, sîmbătă 11.00-13.00
☎ 11.66.51

• Dr. MIRCEA ONOFRIESCU

■ **CONSULTAȚII OBSTRETICĂ-GINECOLOGIE**
PROFESMED ☎ 213.226
luni și vineri 17.00 - 19.00

■ **Ecografii pentru diagnosticul malformațiilor fetale, examen Doppler, echografii ginecologice**
Programări la tel.: 094/546.711.

• GALATEEA

Cabinet ginecolgie-obstetrică
(Tătărași, str. Pictorului 4A)

■ **Conf. dr. Florin Dumitrache**
luni, miercuri: 15.00-18.00

■ **Dr. Gabriela Acostioaiei**
luni-vineri:12.00-19.00
sîmbătă: 9.00-12.00

■ **Dr. Adriana Pricop**

■ **Dr. Gelu Andrei**
Ecografii pelvi-abdominale
☎ 176.184

• SOFIDENT

Lucrări dentare din PORȚELAN

VITA - GERMANY

SHOFU- JAPAN

☎ 032/113750, 115460, 092 727930

• Dr. Gh. ILIEV

Cabinet ARS Medica
■ Consultații obstetrică-ginecologie
■ Ecografii: ecografie pelviană; morfologie fetală; ecocardiografie fetală.
Marți, miercuri, vineri 14.00-16.00
Tel. 156342

Cabinet Avicena
■ Ecografii: ecografie mamară, ecografie endovaginală, morfologie fetală, ecocardiografie fetală, ecografie Doppler
Marți, miercuri, vineri 18.00-20.00, joi: 15.00-17.00
Tel. 212877

MATER OPTICA - cel mai modern centru de oftalmologie și optică medicală din România

• Unicul atelier de optică din Iași în care confecționarea ochelarilor se face cu aparatură computerizată, de ultimă generație, mînuită de tehnicieni la curent cu ultimele descoperiri și evoluții în domeniul opticii
• Precizie maximă
• Consultații oftalmologice la nivel european:
- Refracții cu autokeratorefractometru
- Fund de ochi
- Presiuni intraoculare cu tonometru Haag - Streit
- Prescripții ochelari și lentile de contact (inclusiv lentile de contact cosmetice cu dioptrie și pt. astigmatisme)

IAȘI
Bd. Independenței nr. 10
tel. 214072

Medici care asigură consultații:
Prof. dr. Sergiu BUIUC
Medic primar dr. G. BEȘCHEA
Medic primar dr. G. DIMITRIU
Medic primar dr. G. MACOVEI
Medic primar dr. C. ANDRON
Medic primar dr. M. BREDEȚEANU
Medic primar dr. G. TODOSI

DENTAL PLUS cabinet stomatologic

Dr. Marius Popovici, Dr. Doina Popovici, Dr. Liliana Constantin

- **DETARTRAJ** cu ultrasunete
- **TRATAMENTE ODONTALE** cu materiale de ultimă generație
- **TRATAMENTE PROTETICE CLASICE si MODERNE** (ceramică, compozite fotopolimerizabile)
- **CHIRURGIE ORALA**
- **OPALESCENCE** - cel mai performant sistem de ALBIRE a dinților.
- **CONSULTATII GRATUITE**

Str. Vasile Lupu 85, bl. V3 (stația de tramvai "Dr.Savini")
☎ /fax 272.391 Luni-vineri: 7.30-20.00, sîmbătă 8-13

OPTICA MEDICALĂ

servicii asigurate de tehn. Vasile Popa

SC TRANSPARENȚA oferă:
• consultații oftalmologice • refracții cu auto-refractometru • fund de ochi • presiuni intraoculare • prescripții ochelari • lentile contact.

Calitate, siguranță și o privire limpede prin TRANSPARENȚA. TRANSPARENȚA sinonim cu COMPETENȚA!

Str. A. Panu 13 (vizavi de noul sediul BRD)
☎ 212162 Luni-vineri: 9-18, sîmbătă 10-14

TERAPII cu rezultate globale și durabile în:

- **restabilirea funcțiilor organice** (renal, respirator, gastro intestinale, hepatic, cardio etc.)
- **întărirea sistemului imunitar**
- **echilibrarea glandelor endocrine**
- **probleme severe de spasmofilie**
- **eliminarea durerilor reumatice și tensiunilor de natură nervoasă sau cauzate de stress prin:**

LASER-TERAPIE, CROMOTERAPIE, REFLEXOTERAPIE AROMATERAPIE, MASAJ

Terapeut: Corina Turliuc - specializare în Franța

Cabinet masaj și terapii complementare
Hotel Unirea, cam. 110, tel.: **142.110-110**, program zilnic: **10-19**; sîmbăta și duminica: **9-13**.

Cabinet stomatologic MEDI LIFE

• servicii stomatologice cu aparatură ultramodernă la **prețuri promoționale**
• **reduceri de tarife** pentru
- medici și personal medical
- elevi, studenți, pensionari, șomeri

Sistem avantajos de reduceri pt. pacienții permanenți.
Profesionalism, tinerețe, amabilitate.
Alegeți MEDI LIFE!
Str. Cucu 9, bl. D11, tronson II, ap.1 (lîngă Sinagogă)
Programări:
luni - sîmbătă: 10 - 19
☎ 032-112716,
092-363.233, urgențe, non stop

Conf.Dr.Ivona Lupașcu

- medic primar obstetrică-ginecologie - diplomă europeană de competență în endoscopie ginecologică

CONSULTAȚII ECOGRAFII

■ bolile aparatului genital și ale sînului
■ sterilitate
■ diagnosticul și supravegherea sarcinii

CENTRUL MEDICAL "IRIS" ☎ 213793

Bd. Copou nr. 38, bl. A4, sc. A (vis-a-vis de Grădina Copou)

■ ecocardiografie - adulți și copii ■ dermatologie
■ ecografie generală
■ urologie - consultații și ecografii ■ medicină internă

ECOGRAF DOPPLER COLOR COMPUTERIZAT ULTRAPERFORMANT

CORPO SAN Servicii Medicale Mobile

• Consultații medicale la domiciliu • Electrocardiograme și măsurarea glicemiei (rezultat imediat), la domiciliul pacientului

NON STOP **Tel. URGENȚE: 092 376.370**

Pentru societăți comerciale oferim asistență medicală NON STOP (**pe bază de abonament**)

CONSULTAȚII OFTALMOLOGICE GRATUITE

în condițiile acordate de Casa de Asigurări Sociale de Sănătate (cu bilet de trimitere de la medicul de familie)

• consultații cu **AUTOREFRACTOMETRU** asigurate de medic primar **dr. Mariana BREDETEAN**. Centrul Medical „Sf. Petru și Pavel"(Policlinica Industrială), bd. Primăverii 4, et. 1, cam. 69, tel. 133088, int. 30. Luni, Joi, Vineri: 8.00-14.00; Marti, Miercuri: 13.00-20.00.

Cabinet stomatologic

Conf. dr. G. IFTENI Asist. Univ. dr. D. BAHRIM

✓ **Tratament cu laser**
✓ **Detartraj cu ultrasunete**
✓ **Lucrări protetice din porțelan, compozit**
✓ **Albirea dinților**
✓ **Consultații gratuite, plata în rate**

Program zilnic: 9.00-19.00, Tel. 111523; 094/608438 ; 092/518861
Str. Ștefan cel Mare nr. 11, et. 1 (lîngă Casa Wanda)

NON STOP - Farmacia "Sfântu Lazăr" - Tel. 230153,

str. Sf. Lazăr 4 (vizavi de fostul RC STAR)

vă oferă:
↗ **produse farmaceutice**
↗ **parafarmaceutice** : cosmetice pentru uz dermatologic
↗ **homeopate**

Profesionalismul nostru vine în sprijinul dumneavoastră !

TELEFOANE UTILE - CABINETE ȘI FARMACII VETERINARE

CABINET VETERINAR
PROVET IAȘI
Str. Smîrdan nr. 93 C
ZILNIC : 9.00 -23.00
Consultații și tratamente la domiciliu
☎ 233.772, 092.376.433 (NON STOP)

CABINET ȘI FARMACIE VETERINARĂ
SANOVET
Păcurari 116 (vizavi de stația SHELL Păcurari)
zilnic : 9.00 - 20.00
duminică 9.00 - 14.00
☎ 032/259286; 094622730
NON-STOP

CABINET ȘI FARMACIE VETERINARĂ
ANIMAVET
Str. Smîrdan nr. 70
luni-vineri : 8.00 -20.00
sîmbătă-duminică: 9.00-15.00
Consultații și tratamente la domiciliu
☎ 237.874

CABINET DUOVET
Str. Nicolae Gane nr. 25
zilnic : 16-20, sîmbătă: 10.00 - 13.00
duminică - închis
☎ 092555155, 032/214773

SERVICII MEDICALE MOBILE
• consultații • deparazitări • vaccinări • tratamente la domiciliu.
☎ 094396303, 032/138328

WHITE FOX
• CABINET ȘI FARMACIE VETERINARĂ
Străpungerii Silvestru 9
• FARMACIE VETERINARĂ
Păcurari 18
zilnic : 9.00 - 20.00
sîmbătă, duminică 9.00 - 14.00
☎/fax 143241, 094502645, 094279923 -NON STOP

URGOVET
• CABINET ȘI FARMACIE VETERINARĂ
Str. V. Lupu 51 A-B
(vis-a-vis de Spitalul de Pediatrie)
luni-vineri: 9.00-20.00, sîmbătă: 9.00 - 14.00, duminică: 9.00-12.00
☎ 032/272733

☎ TELEFOANE UTILE: FARMACII

• A.T.I.- PULS
Sos. Natională 194, bl. D
zilnic : 7.30 - 21.00
sîmbăta :8.00 - 20.00
duminica : 8.00 - 18.00
☎ 233.242, 233.223

• THYMUS
Str. Arges nr. 6, bl. D8 (Al.cel Bun, în spatele Caseriei CONEL)
Luni-vineri : 8.00-20.00
sîmbăta, duminică : 8 -16
☎ 154.445

• EUROPHARM
Str. Cerna 1 (Mircea cel Bătrîn)
zilnic : 8.00 - 20.00
sîmbăta : 8.00 - 14.00
duminică: 8.00 -14.00
☎ 224.109

• FARMA LIV
Str. Nicolina nr. 11, bl. A5
zilnic: 8.00 - 20.00
sîmbăta: 8.00 - 20.00
duminica: 8.00 - 14.00
☎ 231.197

• GABRIELA FARM
Str. Păcurari, bl. 582
zilnic: 8.00 - 20.00
sîmbăta: 8.00 - 20.00
duminica: 8.00 - 14.00
☎ 218.473, 216.507, 220.205

• FARMA BEST FLORA
Str. Vasile Lupu nr. 108A, bl. G6
(lîngă magazinul FLUX)
Zilnic: 8.00 - 21.00
☎ 271.962

• FARMACIA IRIS PHYTO PHARMA
Sos. Natională nr. 64-66
(cartier Alexandru cel Bun)
zilnic: 8,00-21,00;
sîmbătă 8,00-18,00;
duminică 8,00-14,00;
☎ 219296

• FARMACIA IRIS PHYTO PHARMA
Sos. Păcurari nr. 43, bl. 545
zilnic: 8,00-21,00;
sîmbătă 8,00-18,00;
duminică 8,00-14,00;
☎ 250337

• FARMACIA PROFARM
str. Carpati nr. 17
(lîngă Posta din Nicolina)
zilnic: 8.00 - 21.00
duminică: 8.00 - 16.00
☎/fax 224.952

• NOREX PHARM
str. Grigore Ureche nr. 1
(lîngă Tribunal)
zilnic : 8.00 - 20.00
sîmbăta : 8.00 - 16.00
duminică: 8.00 -14.00
☎ 216.382

• BABY FARM
Str. V. Lupu 70-74
luni-sîmbătă : 8.00 - 20.00
duminică: 8.00 - 16.00
☎ 271.357

• FARMACIA PROFARM 2
str. V. Lupu nr. 86
(lîngă magazinul Flux Alimentar)
NON-STOP
☎: 173.122

• REMEDIA
Str. Gării 30
zilnic : 7.30 - 20.00
sîmbăta : 8.00 - 14.00
duminica : 8.00 - 14.00
☎ 146.325

VÎNZĂRI

■ Centrală termică pentru apartament nouă (Ucraina), 3,5 mil. lei. Telefon 032/164093, între orele 10,00-18,00. (9595085)

■ Mașină de cusut "Metalotehnica". Telefon 032/164093, între orele 10,00-18,00. (9595085)

■ Vînd semințe floarea-soarelui mare, a la Focuri. Telefon 094/952128. (9594688)

■ Vînd pian "Littmann". Telefon 032/112201. (9595414)

■ Vînd pui Labrador, deosebiți - aurii, deparazitați și vaccinați (45 zile). Telefon 032/223303; 093/689946. (9595413)

■ Vînd 2000 kg napi, preț 2000 lei/kg. Cei interesați se pot adresa la telefon 032/297607. (9595279)

■ Mese biliard. Mese tenis. Acecesorii. 094.580068, 030/542724.(SV-6395492-1.14)

■ TABLĂ ZINCATĂ SIDEX 0,4x1000x2000; HIDROIZOLAȚII. Execuție și materiale import. Tel. 092-524.859; 032/125.705. areal_hidro@yahoo.com (NT-fp10.7.26)

■ Vînd linii prelucrare hîrtie igienică - șervețele. 092 - 257.463, 01 - 321.507. (BC - 9949802.1.1)

■ Canisa de Botoșani vinde pui "Ciobănesc Românesc Mioritic". Calitate excepțională garantată. Telefon 095-903804. (BT.3030791 .1.2)

■ Donez rinichi. Telefon București. 01.3481183. (GL-5053708.1.2)

ELECTRICE-ELECTRONICE

■ Orice telecomanda pentru televizor (170.000 lei), video, satelit. 092/368.868; 095/794.894. (B 13)

CUMPĂRĂRI

■ ATENȚIE! Caut ABBA plăci pentru pick-up, deasemeni Vicky Leandros, Udo Jurgens. Tel. 034 - 130.541. (BC - 9949815.3.6)

■ Cumpăr polen minim 30 kg. Tel. 094.398086. (GL-5053704.1.3)

DECESE

✝

Cu adîncă durere, familia anunță încetarea din viață a celui care a fost **LUCA GHEORGHE.** Înmormîntarea va avea loc sîmbătă, 23 decembrie 2000, orele 12.00, în satul Chicerea, comuna Tomești. Dumnezeu să-l odihnească în pace. (9595280)

CONDOLEANȚE

✝ Fina - Raluca și întreaga familie Neculai Duică, profund îndurerați de dispariția prematură a nașului și cumătrului, prof. dr NECULAI CLIPA, un om de o rară noblețe sufletească, transmit sincere condoleanțe familiei îndoliate. Va rămîne veșnic în amintirea noastră. Dumnezeu să-l ierte. (I-20)

✝ Familia Dumitru Oprea regretă profund dispariția neașteptată a distinsului coleg prof. univ. dr. NECULAI CLIPA și transmite sincere condoleanțe familiei îndurerate. (9594773)

✝ Colectivul sucursalei "Electromontaj" Iași este alături de domnul director comercial ing. Ștefan Filoș, în aceste momente grele pricinuite de dispariția tatălui - DUMITRU FILOȘ - și-i transmite condoleanțe. (9595421)

✝ Familia Emil Maxim, profund îndurerată de dispariția prematură și incredibilă a colegului și prietenului prof. dr NECULAI CLIPA, transmite sincere condoleanțe familiei îndoliate. Fără el, totul va fi mereu mai trist. Dumnezeu să-l odihnească în pace. (9595420)

✝ Colectivele serviciilor de Control Fiscal nr. 1 și 2 din cadrul Administrației Financiare a municipiului Iași sînt alături de colega lor ec. Eugenia Clipa în momentele grele pricinuite de stingerea din viață a soțului - profesor universitar doctor economist NECULAI CLIPA - și-i transmit sincere condoleanțe. (I-20)

✝ Salariații din cadrul Tribunalului Militar Iași sînt alături de colegul lor Paul Damaschin, la greaua pierdere suferită prin decesul fratelui său și îi transmit sincere condoleanțe. (9595269)

✝ Colectivul catedrei de Matematică de la Facultatea de Economia și Administrarea Afacerilor deplînge dispariția fulgerătoare în plină maturitate a distinsului prof. dr NECULAI CLIPA, colaborator apropiat și prieten de nădejde. Sîntem alături de familia greu încercată și ne rugăm celui de sus pentru a-i da mîngîiere. (9595272)

✝ Colectivul catedrei de Economie și Marketing a Universității Tehnice Iași regretă trecerea în neființă a domnului prof. univ. dr NECULAI CLIPA și transmite familiei îndoliate sincere condoleanțe. Să-i fie țărîna ușoară. (9595271)

✝ Biroul Senat al Universității "Al.I. Cuza Iași regretă dispariția neașteptată a profesorului universitar NECULAI CLIPA și transmite condoleanțe familiei și celor apropiați. (9595270)

✝ Colectivul Bibliotecii "Gh. Asachi" transmite sincere condoleanțe doamnei Viorica Ciubotaru și fiicei Oana pentru pierderea distinsului profesor IULIU CIUBOTARU. Sîntem alături de dvs. (9595275)

✝ Familia Eșanu trăiește cu profundă tristețe dispariția misterioasă și trecerea în veșnicie a celui care fost LUCA CHIRILĂ GHEORGHE. Dumnezeu să-l ierte. (9595278)

✝ Familia Mircea Arsene regretă profund dispariția neașteptată, în plină putere creatoare, a neprețuitului prieten, profesor universitar doctor NECULAI CLIPA. Sincere condoleanțe familiei îndurerate. Dumnezeu să-l odihnească în pace și să-i apere pe cei dragi lui, rămași neconsolați. (9595283)

✝ Familia Pop (Rîșca - Suceava) regretă profund trecerea în neființă a prof. univ. doctor NECULAI CLIPA. Sincere condoleanțe familiei îndoliate. (9595283)

✝ Vestea dispariției fulgerătoare a prof. dr NECULAI CLIPA, prodecan al Facultății de Economie și Administrarea Afacerilor de la Universitatea "Al.I. Cuza" ne-a îndurerat și mîhnit profund. Promoția grupei 836, 837, secția Finanțe-Contabilitate a anului 1979 - seral, transmite sincere condoleanțe familiei îndurerate. (Jeny și Faby) (9594846)

✝ Colectivul Curții de Conturi Iași este alături de colegul Flavius N. Clipa, la marea durere pricinuită de dispariția neașteptată a tatălui, și transmite condoleanțe familiei îndurerate. (9595429)

✝ Niculina și Petru Neculau împreună cu copiii - Irina și Ștefan, cu durere în suflet, își iau rămas bun de la cel care a fost o ființă minunată, cumătrul prof. dr NECULAI CLIPA. Sincere condoleanțe familiei îndoliate. (9595423)

✝ Familiile Guțu, Calamaz, Mitrofan, Goțu și Aionesei deplîng decesul celei care a fost o bună vecină - ANETA SCHMIDT și transmit sincere condoleanțe familiei îndurerate. Dumnezeu să o odihnească. (9595425)

✝ Familia Dumitru Bucătaru regretă profund dispariția prof. univ. dr NECULAI CLIPA și este alături de familia grea încercată. (9595424)

✝ Conducerea și salariații D.G.F.P.C.F.S. Iași regretă profund stingerea din viață a distinsului profesor universitar dr NECULAI CLIPA și transmit cele mai sincere condoleanțe familiei îndoliate. (9595426)

✝ A plecat nemeritat și prea tînăr dintre noi dinstinsul prof. univ. dr NECULAI CLIPA. Va rămîne veșnic în amintirea noastră. Familia Constantin și Doina Chiperi. (9595428)

✝ Colectivul Băncii Române pentru Dezvoltare - sucursala Iași este alături de dna Elena Bodron, șef servicii Credite, în greaua suferință pricinuită de trecerea în neființă a tatălui LUCA GHEORGHE și este alături de familia îndurerată. Dumnezeu să-l odihnească în pace. (I-14)

✝ Familia Ion Șerbănoiu, profund îndurerată de dispariția fulgerătoare și prematură a prietenului prof. dr NECULAI CLIPA, transmite sincere condoleanțe familiei îndoliate. (9595281)

COMEMORĂRI

✝ Profund îndurerate, reamintim celor care l-au cunoscut pe dragul nostru SERGIU CIORNEI, minunat om, soț, tată și bunic, că pe 22 decembrie 2000 se împlinesc patru ani de cînd ne-a părăsit pentru totdeauna, lăsînd în urma lui durere și lacrimi. Violeta - soție și Ecaterina - fiică. Dumnezeu să-l odihnească în împărăția Lui. (9595417)

LOCURI DE MUNCĂ

■ **Cîștigați 300-500 $ săptămînal, muncind la domiciliu. Trimiteți plic timbrat autoadresat la CP 4-125, București. (B-13)**

■ Firmă germană angajează WEB PROMOTER. Cerințe:- cunoștințe solide de e-marketing;- cunoștințe WEB DESIGN;- experiență minim 2 ani în domeniu;- limba engleză fluent.CV-urile vor fi trimise pe e-mail Thal@USEDmarket.com pînă pe data de 22 decembrie. (I.25)

■ **În vederea completării echipei de vînzări,**

S.C. AGROINDUSTRIALA BUCIUM S.A.

angajează

AGENȚI COMERCIALI

Cerințe: experiență relevantă în vînzări; spirit de echipă, creativitate; garanție materială; autoturism propriu (constituie un avantaj). Cei interesați sînt rugați să depună sau să trimită C.V.-urile la sediul nostru sau la telefon/fax 032/230105, 230999. (9594681)

■ Firmă de distribuție medicamente și reactivi de laborator angajează farmacist cu aviz de liberă practică. C.V. se transmit pînă pe data de 27.12.2000 la nr. fax 258552. (9595259)

■ S.C. "Scirom Confecții" angajează în condiții foarte avantajoase confecționere sau confecționeri textile mașini de cusut "Brother". Asigurăm contract de muncă, salarizare deosebită. Vă așteptăm la sediul nostru din complex Super - Stejar, Tătărași, pînă la data de 23 decembrie 2000. Telefon 032/176395 sau 032/272285. (9595029)

■ SC ADINA Galați angajează coordonator producție confecții textile. Cerințe: studii tehnice superioare, capacități de organizare, conducere și comunicare. Salarizare motivantă, C.V. 036-464183. (GL-5053703.1.2)

DIVERSE

S.C. ASBEER S.A. Iași

(renumita fabrică de bere Păcurari) pune la dispoziția agenților economici în locație de gestiune

FĂRĂ PLATA CHIRIEI DOZATOARE DE BERE.

De asemenea livrează bere la KEG tuturor agenților economici ce au avut pe perioada de vară contracte cu alte fabrici și au rămas acum fără furnizori. Comanda se onorează în 30 minute de la apelul telefonic la numerele 251200 sau 251999. (I-18)

OFERTE SERVICII

REPARAȚII TV LA DOMICILIU

Inginer electronist, repar orice t.v., alb-negru și color, monitoare, la domiciliul clientului, inclusiv sîmbăta și duminica. Garanție legală - trei luni. Tarife de bun simț. Telefon 032/270394 sau 094/812981. (9595091)

HELP LINE - Pentru copiii noștri

■ Puteți primi GRATUIT informații privind alimentația și creșterea sugarului, zilnic, orele 16,00 - 17,00, la tel. 032/214002. Policlinica "Sănătatea 2000", dr. Iordache Constantin - medic pediatru. (I. 20)

■ **Reparații frigidere la domiciliul clientului. Garanție doi ani. Telefon 032/145523. (9595478)**

■ Dacă doriți pentru sărbătorile de iarnă prăjituri, tort, bomboane cu vișine, sunați la telefon 032/113653. (9595412)

■ S.C. "Transcom" S.A. Iași, cu sediul în Iași, str. Aurel Vlaicu - 54, montează bandă reflectorizantă contur autovehicule de peste 12 tone capacitate, conform R.N.T.R.-1. Telefon 032/173636; 032/173078. (9595180)

■ Service, autorizat TV, video, video-cam., adaptări sunet, pastile video, selectoare. Garanție. Telefon 032/110572; 092/477224. (9595278)

■ Confecționez peruci, păr natural și aplic codițe tip "Andre". Tel. 036-417742. (GL-5052943.1.10)

EXCURSII

EURO-TIME

Transport București-Paris
Autocar-85$, Avion-325$
01/650.76.53; 01/312.92.75; 01/311.13.21; 01/311.31.72.
Non-stop 092/515.911.
(I-22)

■ Săptămînal transport în spațiul Schengen (Italia, Spania, Germania, Olanda), inclusiv viză. 034 - 178.270, 092 - 924.322. (BC - 9949956.1.1)

PROPUNERI DE AFACERI

www.eshop.ro

MAGAZINUL ELECTRONIC DIN CARE MOȘ CRĂCIUN ÎȘI ALEGE DARURILE !

Plata în lei.

Livrare în toată țara!

TEL. 01-2331199 (I-01)

MATRIMONIALE

■ Om de afaceri german 46, 1,82 caută domnișoară blondă, maxim 30 de ani, serioasă, cunoscătoare limba germană, pentru prietenie de lungă durată, eventual căsătorie. Tel. 092.996648 pînă pe 28.XII.2000. Rog seriozitate. (GL-5053702.1.3)

CITAȚII

ASOCIAȚIA ADIMET P.A.S. Iași,

cu sediul în Iași, șos. Bucium nr. 36, este citată la Tribunalul Iași, în dosarul nr. 10221/2000, pentru ziua de 11.01.2001, orele 12,00, în proces cu B.C.R. - S.A. - Sucursala Județeană Iași, pentru încuviințare vînzare gaj pe acțiuni. (I.14)

■ Numita Filip Viorica este chemată la Tribunalul Iași pentru ziua de 10.01.2001, orele 8,00, în calitate de pîrît, în proces cu Direcția Generală pentru Protecția Drepturilor Copilului Iași, pentru declararea abandonului minorului Filip Alexandru-Nicanor, în Dosar nr. 11387/2000, aflat pe rol la Tribunalul Iași. (9595273)

■ Numiții Miron Vasile și Apetroaei Stela sînt chemați la Tribunalul Iași pentru ziua de 10.01.2001, orele 8,00, în calitate de pîrît, în proces cu Direcția Generală pentru Protecția Drepturilor Copilului Iași, pentru declararea abandonului minorului Miron Gabriel, în Dosar nr. 11385/2000, aflat pe rol la Tribunalul Iași. (9595273)

■ Numiții Chelici Adrian și Chelici Mina sînt chemați la Tribunalul Iași pentru ziua de 19.01.2001, orele 8,00, în calitate de pîrît, în proces cu Direcția Generală pentru Protecția Drepturilor Copilului Iași, pentru declararea abandonului minorului Chelici Ciprian-Cristian, în Dosar nr. 10525/2000, aflat pe rol la Tribunalul Iași. (9595273)

■ Dl. Beșliuc Ilie Lorette este citat de Tribunalul Suceava, pe data de 3 ianuarie 2001, pentru proces de divorț. (SV-4624310-1.1)

■ Pîrlea Dumitru este citat ca pîrît la Judecătoria Iași, în dosarul nr. 12350/2000, pentru data de 22 ianuarie 2001. (9595183)

DISPARIȚII

■ A dispărut de la domiciliu Szabo Caterina. Vîrsta: 20 de ani, studentă anul III Farmacie. Îmbrăcăminte: palton roșu lung, pantalon negru. Semnalmente: ochi căprui, fața rotundă, păr castaniu, tuns scurt. Relații la telefon 032/113208. (9595093)

PIERDERI

■ Pierdut legitimație student pe numele Apetrii Simona. O declar nulă. (9595274)

■ Pierdut legitimație de călătorie pe numele Alina Elena Olaru. O declar nulă. (9595276)

■ Pierdut legitimație student de călătorie C.F.R. pe numele Parascan Bogdan. O declar nulă. (9595182)

CASE DE MARCAT

SAMSUNG VEC
Program de gestiune
Cititoare COD BARE
Sisteme pt. RESTAURANT
CASE DE MARCAT FISCALE
GRATUIT SERVICE , FISCALIZARE tel:214112

REL SERVICE
✓ CASE DE MARCAT FISCALE
AVIZATE DE MINISTERUL DE FINANTE
✓ CÂNTARE ELECTRONICE
*FACILITATI DE PLATA
*GRATUIT- instalare,instruire,fiscalizare
*SERVICE GARANTIE SI POSTGARANTIE
IAȘI. Șos. ARCU nr.12 Bl. Z 18
Tel/fax: 214190. Tel: 217244

Mașini de numărat bancnote

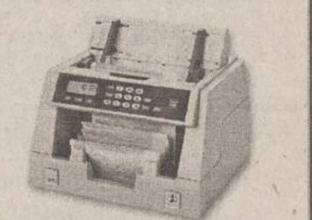

ELCOSERV tel. 032-230.205

CASE DE MARCAT OMRON
AUTOMATE & ESPRESOARE SAECO
Vînzări prețuri de importator
Service de calitate
Piese de schimb Toata gama de aparate SAECO
ROMEURO SERVICE SRL
Tel./Fax:032-216893
Mob.: 094514443; 094787379

CASE DE MARCAT FISCALE OPTIMUS - iC

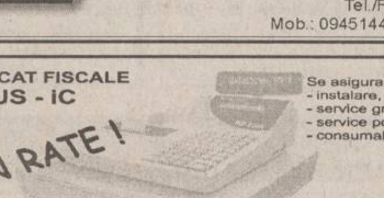

PLATA IN RATE !
Se asigura :
- instalare, pregatire operator
- service gratuit in garantie
- service postgarantie
- consumabile
Avizate de Ministerul de Finante
Operare simpla (54 taste cu functii multiple)
Ergonomica (2 afisaje in limba romana)
Interfata seriala inclusa pt. Conectare la PC
7000 coduri de pret si 42 de raioane
QUARTZ MATRIX
Str. Theodor Pallady nr. 8
tel. 217.248, 217.258
qmatrix@xnet.ro

INITA
DISTRIBUITOR AUTORIZAT
UNITATE DE SERVICE ACREDITATĂ
CONSUMABILE
➢ CASE DE MARCAT FISCALE
➢ CÎNTARE ELECTRONICE
Tel/fax 032/131726
Iasi, str. Mitropolit Varlaam nr.5

ELCOSERV

Iași, str. Decebal, nr. 1; Tel/Fax 032 / 230.205

Mora Electronics mora Me electronics
CASE DE MARCAT SAPEL
pentru

✓ SUPERMARKET
✓ RESTAURANTE
✓ FARMACII
✓ REȚELE DE MAGAZINE
Iași, Str. Sărăriei, nr. 34; tel/fax: 032/212735, 278170
E-mail: mora@mail.dntis.ro

Alegerea perfecta pentru controlul vanzarilor !

CASE DE MARCAT FISCALE OMRON®

✓ Avizate de Ministerul de Finante
✓ Pret scazut - inalta performanta
✓ 8-20 departamente
✓ 3900 - 15.000 PLU-uri
✓ conectare PC
✓ scanner cod de bare
+ sisteme de securitate
MOLID
Bd. Copou, nr. 3
telefon: 032-21.66.71
fax: 032-21.45.64
e-mail: molid@opsynet.com

DATECS
CASE DE MARCAT FISCALE
INCEPAND CU 187$
CANTARE ELECTRONICE
Log-Soft
Str. A. Panu, nr. 28
tel: 032/211130, 216359

AGENDA OMULUI DE AFACERI

ETNIS
Distribuitor Vaillant, Bosch și Viessman, vă oferă:
Centrale Vaillant model nou la prețuri mai mici
- Radiatoare de oțel, aluminiu și fontă
- Rezervoare gaze lichefiate "Shell"

AER CONDIȚIONAT
Proiectare, montaj și garanție 3 ani
Plata în 6 rate lunare
Iași - Str. N. Iorga 7D, bl. F5, tel. 032/230113, fax 032/232690, telemobil 094613246, 094554249

ROTHERM
Importator - CE
- Calorifere oțel
- Țeavă multistrat și fitinguri
- Vase de expansiune
- Rezervoare GPL

Prețuri speciale pentru distribuitori
Vînzări en gros și en detail
Iași, Bd. T. Vladimirescu nr. 40 (Bucșinescu)
Tel/Fax: 032/175105, 272340, 093-243670

UNITRADE
Un partener pentru:
- MOBILIER BIROU
- AMENAJĂRI INTERIOARE

Iași, bd. Copou nr. 4, tel. 032/213455, 213456

ELECTRA
Lider național interfoane
INTERFOANE DE ACCES CU CARTELĂ
Plata în rate!
Blocuri, vile, sedii firmă
Bd. Chimiei nr. 8 (Poarta 2 CFS)
Tel. 233.126, luni-vineri:orele 8.00-15.00

CASE DE BANI
GARANȚIE 3-5 ANI
REGAL S.A. Miercurea-Ciuc
UȘI DE TEZAUR
Tel/fax: 066/171.607
B-dul Timișoarei 45/1

CENTRE PRELUARE ANUNȚURI MICA PUBLICITATE MONITORUL

DAS
Depozit en-gros
MATERIALE ȘI ECHIPAMENTE pentru instalații
(Romstal, Vaillant, ACV, Guillot, Remeha, De Longhi, McQuay, York)
REDUCERI PÎNĂ LA 15%
Iași, str. Aurel Vlaicu 87,
Tel./Fax: 032-175.488, mobil 094/630.512

CASA DESIGN
Distribuitor:
Bosch, ACV Belgia, Saunier Duval Franța
- *Centrale termice pe gaz, motorină, electrice*
- *Radiatoare oțel, aluminiu*
- *Materiale pentru instalații*
- *Proiectare, execuție, service.*

Iași, Bd. T. Vladimirescu nr. 59,
Tel.: 032-174565, mobil 094-787234

RAINBOW
SPĂLĂTORIE - CURĂȚĂTORIE CHIMICĂ RAPIDĂ
ONORĂM COMENZI LA DOMICILIU
program zilnic 8.00 - 20.00
sîmbăta 8.00 - 14.00
Iași, str. Gh. Doja nr. 10, tel: 032/221204

VIZUAL
SCAUNE ERGONOMICE
GARANTIE 1 AN
Tel./fax 032 211517
032 224490

STAND-UP TRADE
importator direct Germania
vinde en gros
- Haine colectă directă
- Încălțăminte sortată de sezon

Tel. 094-507.920

VAMA VECHE - Gară
SC COMVINI SRL din Magazinul Vama Veche pune la dispoziție clienților
vopsele ■ sticlărie ■ papetărie ■ lustre ■ abajururi ■ haine piele ■ articole sport și pescărie ■ cosmetice ■ mobilă ■ aparatură electro-casnică ■ articole de uz gospodăresc
La prețuri avantajoase
Program: luni-vineri 8.00-20.00; sîmbătă 9.30-17.00; duminică 10.00-13.00
Str. Gării nr. 22, tel. /fax. 032/218236

YV
ALARME
- Recondiționări parbrize

Păcurari 92 (incinta Transmixt), tel: 259.690

RADIX SERVICE
comercializează și montează
- CONTOARE APĂ RECE ȘI CALDĂ
- BUCLE MĂSURĂ ENERGIE TERMICĂ
- CENTRALE TERMICE, CAZANE ȘI BOILERE

- Asigurăm servicii de calitate cu garanția echipamentelor și lucrărilor
- Plata în rate

Iași, I.C. Brătianu 20 (sens giratoriu Teatrul Național - intrare prin gang)
tel. 230676, 217590, fax: 230682.

UTIL CASNIC
Distribuitor
FAIANȚĂ, GRESIE SANEX
- Adezivi, chituri, electrice, electrocasnice, uz casnic și gospodăresc, menaj
- Obiecte sanitare, feronerie

Magazinele din N. Iorga și str.Silvestru
233680, 137045 zilnic 9.00 - 18.00

GRUPUL DE INSTALAȚII ȘI CONSTRUCȚII
Distribuie și montează centrale termice
HERMANN și RADIANT
Execută și proiectează:
INSTALAȚII ÎNCĂLZIRE, GAZE, SANITARE, ELECTRICE
Iași, str. Splai Bahlui 22
Tel/fax: 032/237260, mobil 093-645798; 093-639.363

TAGUS CONTOR
CASA PORTUGHEZĂ
ROBINETĂRIE
ACCESORII
FITINGURI
OBIECTE SANITARE
CENTRALE TERMICE
BOILERE
APOMETRE
ELECTRICE
ACCESORII DE BAIE
FERONERIE
MATERIALE DE CURĂȚIRE ȘI ÎNTREȚINERE
Șos. Nicolina "CUG", Bl. 968, parter
Telefon: 032/225268

EMI - Bd. Independenței
oferă
produse electrice, electrocasnice, electronice, chimice
Program: luni-vineri 8.00-19.00; sîmbătă 8.00-13.00
B-dul Independenței 19, bl. B1-5,
tel. 032/213352, tel/fax. 117530

INSTALAȚII SERVICE APOMETRU
Comercializează și montează:
- MICROCENTRALE TERMICE: MARA - 15.000.000 lei, ARISTON - 17.000.000 lei
- RADIATOARE TIP PANOU-PURMO -preț de importator-
- CONTOARE DE ENERGIE TERMICĂ
- APOMETRE INDIVIDUALE - ZENNER, NARVAL 430.000 lei
- Fitinguri, baterii, boilere, căzi, accesorii și scule ROCAST

PREȚURI MINIME!
Iași, Calea Galății 5, bl. F3-A parter(fosta Alimentară)
tel.: 032 - 227.927

TOFAN GRUP
comercializează:
anvelope și camere auto
(produse de Danubiana și Victoria Florești)
Iași - Bd. Primăverii nr. 72 (lîngă Stația de Salvare)
tel. 032 - 251837, 236257

S.C. INFROMEX
- ✓ *Agende, calendare, felicitări sezon personalizate sau nu*
- ✓ *Imprimerie textilă*
- ✓ *Producție publicitară în expresie serigrafică, și/sau tipografică*
- ✓ *Sacoșe festive pentru cadouri, personalizate sau nu.*

Str. Oancea nr. 10, bl. 354, parter
Tel.: 032-270737; 278210, mobil 093-709405
Prietenii trebuie să fie împreună totdeauna !

SC MAR GIP SRL Sibiu
Producător de articole de marochinărie din piele naturală
- ✓ TRUSĂ DIPLOMAT
- ✓ TRUSĂ PILOT
- ✓ DIVERSE PORTURI
- ✓ SERVIETE, MAPE, POȘETE

B-dul Vasile Milea nr. 28
Punct de lucru Sibiu, str. J. S. Bach nr. 4
Telefon: 094.699047; 092.676627
Telefon/Fax: 069.212943

S.C. EUROCOL INTERNACIONAL IMPEX
IMPORTATOR DIRECT
Cafea verde
origine Columbia, Salvador, Brazilia, Indonezia, Cameroun etc.
Tel./fax: 01-3102902
048-211382

ELECTRONIC RGQ - Alexandru
- **JALUZELE**

(producător)
- **orizontale** (aluminiu import)
- **verticale** (mat. textil import)

Căutăm **agenți/distribuitori**
- ELECTRONICE - rate

Program: luni-vineri 9.00-19.00; sîmbătă 9.00-13.00
Bd. Al. cel Bun, bl. D3, parter, tel./fax 032/216739

MELCRET FONOTERM
Tîmplărie din PVC și aluminiu cu TVA 0%
în condițiile ordinului Ministrului de Finanțe nr. 1026 din 20.07.2000
Bd. Poitiers nr. 14, tel. 231023

GRUPUL DE FIRME ROMFIN
Tîmplărie din aluminiu
B-dul Copou nr. 4, Iași
tel.fax: 214 090

HERMES UNIVERS SRL
comercializează en gros
- jucării și articole pentru pomul iarnă
- papetărie diversă, agende, calendare, felicitări
- hîrtie pt. împachetat cadouri, pungi pt. cadouri
- oale inox (sub presiune și simple de la 2l - 45l)
- tacîmuri din inox
- pahare din sticlă cu și fără picior

Iași, bd. Chimiei nr. 34, tel./fax 032-271569

COMINDEX
Importator Ungaria:
- PAL MELAMINAT
- PARCHET MELAMINAT
- FERONERIE ȘI ACCESORII

Depozit: Str. Aurel Vlaicu 88; tel.: 277713
Magazin: Str. Cucu 26 (Podu de Fier)
tel.: 276006

EUROPA GROUP
DISTRIBUITOR AUTORIZAT BOSCH, KORADO
vînzări en gros, en detail
- centrale termice
- radiatoare
- climatizare
- fitinguri multistrat

PLATA ÎN RATE
Tel. 032-279300, 094-624399

Oferta săptămînii: tehnică de calcul

QUARTZ MATRIX Computer Shop
Cumpără un
până la 24 decembrie 2000
și poți primi CADOU o
vă urează **Sărbători fericite!**
Magazin: Hala Centrala, etaj 1, Tel./Fax: 219.543 - int. 204
Sediul central: Str. Theodor Pallady 8 Tel.: 217.248, 217.258 Fax: 217.262 e-mail: qmatrix@xnet.ro

GIROS COMPANY
ECHIPAMENTE XEROX DIGITALE SI ANALOGICE, ALB-NEGRU SI COLOR
ECHIPAMENTE MULTIFUNCTIONALE, IMPRIMANTE LASER DE RETEA
COPIATOARE DE PLANSE, CONSUMABILE SI SERVICE
IASI, Sf. Lazăr 45, tel/fax 032-210.872, 237.820
e-mail: giros@mail.dntis.ro

REL Computer
Ofertă de Crăciun! 12 - 24 Decembrie
- AMD K6 II 500 419 $
  Hdd 10,2 Gb, 64MB RAM, 14'' LG digital
- KIT Multimedia 42 $
  CD-ROM LG 52X, Sound, Boxe 180W

Stoc Limitat !
Sos Arcu Nr.12, Tel: 032 - 214190

BIS
Tel./fax: 230.800
mobil: 094.585.718
Str. Stefan cel Mare (Galeriile comerciale)
U.C. Pentium 100/ 16-32 MB RAM/ IBM 100-130$

VECTRA SISTEMS
- Încărcări cartușe: CANON; HP
- Imprimante: CANON; HP
- Consumabile: CANON; HP
- Calculatoare; Componente calculatoare

Licență WINDOWS 98!
Tel/Fax: 032/27.64.58
e-mail: vectra@mail.dntis.ro

BAS
Tel./Fax 032 253001
@Mail : bascomp@mail.dntis.ro
Distribuitor autorizat LEXMARK
Z11 : 1.770.000 lei
CJ 3200: 2.470.000 lei
Sisteme , componente PC
PENTIUM II 600 Mhz 575 USD
K7 600 Mhz 650 USD

IMPACT Calculatoare
K6 II 500 : 398 $
PII 500 : 430 $
K7 550 : 461 $
(Fara TVA)
Garantie 2 ani
Configuratii complete + multimedia
Canon BJC 1000 : 1.629.000 lei (Cu TVA)
Tel/Fax : 032- 217.600
Show Room : Cuza Voda 45

WarpNet
sistem complet
Pentium 133/16/850/14"D 360 DM
Str. Ștefan cel Mare nr. 51, bl. A2, sc.b, ap.1, Suceava
e-mail:dan@warpnet.ro, www.warpnet.ro
tel: 030-22.55.89 095 632142

auto technic computers
LUNA CADOURILOR VĂ ADUCE
12.778.700 lei
ECONOMIC
CPU AMD K6-2+/500 MHz Bus 100
M/B AGP VIA MVP3, BUS 100 MHz, 512 k,
HDD 10,2 GB ULTRA DMA Samsung
DIMM (168 pin) 32 MB SDRAM PC 100OEM
Video Card AGP S3-368 3D 4Mb;
FDD 3,5'' 1,44 MB Mitsumi/Alps/Sony
Miditower Case 200W ; Keyboard Win95, Mouse, Pad
Monitor 14" SVGA color 0,28, LR, NI, digital, LG

MASTER BASE 13.941.800 lei
CPU INTEL Mendocino 600 128 k cache
M/ B Red Fox VIA693A, FSB 66/100/133 MHz, AT / ATX
HDD 10,2 Gb Ultra DMA Samsung, DIMM (168 pin) 32 Mb SDRAM
PC 66OEM Video Card AGP S3- 368 3D 4Mb, Sound Card Crystal W/Ampl./3D ISA
FDD 3,5", 144 Mb Mitsumi/Alps/Sony Minitower Case 200 W
Monitor 14" SVGA color 0,28, LR, NI, digital LG, Keyboard Win95
Mouse + Pad Boxe 140 W
TVA inclus.
Garanție 24 luni pentru sistem și 36 luni pentru monitor.
Pentru plata cash la acest sistem beneficiați de
5 ORE DE ACCES GRATUIT LA ITERNET

B-dul Independenței, bl. B1-5 mezanin, tel. 213101
B-dul Păcurari nr. 150, Bl. 589 , tel. 219723; 219291

UNITRADE SYSTEMS
US UNITRADE SYSTEMS
CALCULATOARE ESCORT
IMPRIMANTE EPSON
COPIATOARE Konica
E-mail: unitrsys@mail.dntis.ro
Str. Anastasie Panu 13-15 (*Escort Land*), tel./fax: 032-218482
Str. Gării nr. 1 (sediu), tel./fax: 032-216412/413

INFOSERVICE
ISO 9002
Cyrix/300 - 333 MHz
AMD K6 2/450 -550 Mhz
AMD K 7 Athlon/600 -800 Mhz
PENTIUM II/466 -533 Mhz
PENTIUM III/ 500-800 Mhz
PLATA IN RATE SI LEASING
IMPRIMANTE Canon, HP, Epson, Seikosha
COPIATOARE Minolta Canon

Sisteme:
Pentium 133 MHZ
32 MB,/ HDD 1.2 GB/MONITOR 15"D
CD-ROM/ Placă de sunet/keyb/mouse
PREȚ: 285 USD cu TVA inclus

Pentium 166 MHZ
32 MB,/ HDD 1.2 GB/MONITOR 15"D
CD-ROM/ Placă de sunet/keyb/mouse
PREȚ: 330 USD cu TVA inclus
Program de contabilitate(DEMO)-inclus

NOI VA OFERIM, DUMNEAVOASTRA ALEGEȚI !!
Bd. COPOU nr. 4 (Sub Camera de Comerț si Industrie Iași)
TEL./FAX: 211745/ 144718

le modèle
dealer autorizat COMPAQ
Leasing Rate
calculatoare
- brand name -
- no name -
la cele mai bune prețuri!
NOU!!! Internet Cafe!
Sf. Lazăr 53, tel./fax 239003

DIRECT COMPUTER & POLITEH
Hardware & Software
IBM COMPAQ Siemens
Numai pentru cunoscători !
calitate la cel mai mic preț

De la DX2/66/8MB RAM/170MB MONITOR VGA cal. I	- 1.375.000 lei
P100/16 MB RAM/1 GB MONITOR 14" (A) cal. II	- 3.400.000 lei
Pînă la P166/32 MB RAM/1.7 GB MONITOR 14" (A) cal. I	- 5.440.000 lei

Prețurile includ TVA. Pentru en-gros prețurile se negociază.
Iași, Calea Chișinăului 17, tel/fax 032 237115
e-mail: sales@direct-computer.ro

Canon
copiatoare
imprimante
faxuri
consumabile
service specializat
tel:214112

OFERTA EXCEPTIONALA !!!
- Service gratuit la orice copiator Minolta
- 7 ani de experiență
- Service mobil cu tel. și auto
- Promptitudine la solicitări (max. 2h)
- Seriozitate
- Cele mai mici prețuri la piese

Dacă doriți să reduceți drastic cheltuielile cu copiatorul din dotare, contactați-ne !!!
S.C. PIM SRL Șos. Ștefan cel Mare 11
tel./fax : 032.212740 mobil. 094.772277

LIVIUS
IN LUMEA CALCULATOARELOR AVETI NEVOIE DE UN PRIETEN !
ATI VĂZUT OFERTA SPECIALĂ LIVIUS ?
CALITATE FĂRĂ COMPROMIS,
PRETURI EXCELENTE,
IAR CADOUL ÎL ALEGETI CHIAR DVS. !
LIVIUS SRL IAȘI, str. Fătu 1A, tel/fax:032-11.59.22, 11.22.21, http://www.livius.ro, e-mail: livius@livius.ro

SHARP
service specializat
- ☑ faxuri
- ☑ copiatoare
- ☑ consumabile

☎ 225.180
Iași, str. Străpungere Silvestru nr. 9
elproma@necomm.ro

ZACH & SON
Magazin: str. Cuza Vodă 54,tel. 21.93.93, fax: 21.92.43
LUNA CADOURILOR!!!
COPIATOR A4 = 400 DM
COPIATOR A3 = 600 DM
Birou: Aleea Sadoveanu, nr. 2, tel: 219885

TakeNET
Vinzari calculatoare noi si second-hand
posibilitati de rate
Internet Café non-stop
scanari-listari
inscriptionari CD
SOS. ARCU NR.1 BL T3 Tel/Fax:032/258.214 email:takenet@mail.dntis.ro

ROMPERS GROUP
B-dul Independenței nr. 11-13, tel. 215860
vizavi de librăria ESCULAP
Calculatoare în rate avans 0%
Navig@tor internet cafe
la cea mai mare viteză
MAGAZIN TEHNICĂ DE CALCUL
importator direct
De sărbători - AMD DURON 600/64 Mb /HDD 10,2 GB/SUNET/FLOPPY/MONITOR 15/ATX
Preț: 15.900.000 (inclusiv TVA) - boxe GRATUIT

VREI UN COPIATOR IEFTIN SI BUN ?!
Canon
Garantie 1 an . Service . Consumabile .
SUNA ACUM ! 214112

Inside
Tot ce inseamnă **CONSUMABILE** ...
la cel mai convenabil preț
HP, Epson, Canon
riboane
diskete, CD-uri
Sf. Lazăr 49, tel/fax: 216.940, 237.830

CARNETUL ZILEI

ROMANIA 1

7,00 Telematinal
8,00 Jurnalul de dimineață
9,00 Jurnal regional
9,40 Practic TV
10,30 TVR Cluj
11,20 TVR Iași
12,10 TVR Timișoara
13,10 Medicina pentru toți (r)
14,00 Jurnalul de prînz
14,15 CiberFan. Gamemania; Jocuri strategice; Jocuri de actiune; Enciclopedii
14,30 Garantat 100% (r)
15,30 Trupa de soc (r)
16,30 Tribuna partidelor parlamentare

17,00 Obiectiv Europa

17,30 Încurcături în familie, ep. 15

18,00 Români pentru mileniul trei

18,10 O vedetă populară. Invitat Ioan Bocșa

19,00 Predanii
19,10 Avanpremieră Știri

19,15 Pasiuni, ep. 57

20,00 Jurnal. Meteo
20,40 Sport

20,45 Ploaia de stele

22,15 Studioul 4 în direct
23,30 Jurnalul de noapte

23,50 *Hoțul și stripteuza* (SUA, 1998). Regia Jesse Dell. Cu: Michael Madsen, Brion James, Roxana Zal, Martin Kove.

TVR 2

7,00 Arta apărării (r)
7,35 S Club 7 la Miami (r), ep. 6
8,05 Sally, vrăjitoarea (r), ep. 52
8,35 Toti împreună
9,20 Zile care au uimit lumea (s)
9,35 Asta-i politica! (r)
11,00 Stiri
11,05 Cinematograful de artă: "Tineri si frumoși" (r)
12,35 Victorie în Nubia (r)
13,10 Cîntecul Crăciunului
13,15 Zile care au uimit lumea (s)
13,30 Mit și istorie (r)
14,00 Sally, vrăjitoarea (d.a.), ep. 53; Globul dragonului (d.a.), ep. 10
14,45 Femeia ispititoare, ep. 54

15,30 Veni, Video, Vici! Technocrația în România - documentar (II): "Șuie Paparude", "Matze", "Ansel", "Akcent"

15,45 Stiri

15,50 Samuraiul (s)

16,40 *Arca lui Noe*
17,10 Spectacolul lumii (r)

17,40 Marele Bob, ep. 3

18,30 Telejurnal TVR2
19,00 Cinci pentru natiune
20,45 S Club 7 la Miami, ep. 7
21,15 D'ale lu' Mitică

22,15 Fiecare femeie știe o taină, ep. 1

23,05 Stiri
23,10 Știri bancare și bursiere

23,15 Capcana nisipului (SUA, 1997). Regia Harris Done. Cu: David John James, Brad Koepenick, Elisabeth Morehead, Bob Thompson.

0,50 TVM. Mesager

PRO TV

7,00 Bună dimineata!
10,00 Tînăr si nelinistit (r)
11,00 Pensacola - forta de elită (r)
12,00 Tom Show, ep. 6

12,20 Curajosul prăjitor de pîine (animație, SUA, 1987). Regia: Jerry Rees. Voci: Jon Lovitz, Jack Nicholson, Phil Hartman.

14,15 Bărbatul din casă (r)

16,00 Tînăr și nelinistit, ep. 1161
16,55 Jocuri magice
17,00 Știrile Pro TV
17,40 Sens unic
17,45 Teo
Pro TV te ascultă ce vezi
Vremea
18,50 Dăruiesti si cîstigi!
19,00 Știrile Pro TV

20,00 Vineri seara ne distrăm cu Florin Călinescu

22,30 Știrile Pro TV

22,35 *Turbulențe* (acțiune, SUA, 1997). Regia: Robert Butler. Cu: Ray Liotta, Lauren Holly, Brendan Gleeson, Hector Elizondo, Ben Cross.

0,45 X si Zero
0,50 Omul care aduce cartea
0,55 Pro TV te ascultă ce vezi

1,00 Seinfeld, ep. 131

1,30 Curajosul prăjitor de pîine (r)
3,00 Turbulente (r)
4,30 Tom Show (r)

5,00 Walker, polițist texan, ep. 24

6,00 Teo (r)

ANTENA 1

7,00 Observator
8,00 'Neata (matinal)

11,00 Din dragoste (r)

13,00 Știrile amiezii
13,15 Dragostea învinge

14,00 N-am cîntat niciodată pentru tata (dramă, SUA, 1970). Regia: Gilbert Cates. Cu: Melvyn Douglas, Gene Hackman, Estelle Parsons, Dorothy Stickney.

16,00 Zile din viata noastră, ep. 66
17,00 Știri
17,10 Vouă

17,15 Simțul dreptății, ep. 18

18,10 Te voi iubi mereu, ep. 61
19,00 Observator
19,55 Vouă

20,00 *Jerry Maguire* (dramă, SUA, 1996). Regia: Cameron Crowe. Cu: Tom Cruise, Cuba Gooding Jr, Renne Zellweger, Kelly Preston, Bonnie Hunt.

22,00 Stargate - SG 1, ep. 16

23,00 Observator

23,30 Noaptea tîrziu cu Mircea Badea

0,30 Un mod de viață (dramă, SUA, 1997). Cu: John Turturro, Scott Glenn, Elizabeth Perkins.

2,30 Te voi iubi mereu (r)
3,30 Simtul dreptătii (r)
4,30 Noaptea tîrziu cu Mircea Badea (r)
5,30 N-am cîntat niciodată pentru tata (r)

ACASA

6,30 Teleshopping
7,00 Știrile de Acasă (r)
7,40 Acasă la bunica (r)
7,50 Căsuta povestilor (r)
8,00 Miracolul iubirii (r)
8,50 Dragoste și putere (r)
9.15 Fiorella (r)
Teleshopping
10,20 Luisa Fernanda (r)
11,05 Iubire fără limite (r)

12,00 Dragoste nebună (r)

12,45 Acasă la români (r)
13,45 Cinemateca de acasă: "De Crăciun mă-ntorc la tine" (r)
Teleshopping
15,30 Înger sălbatic
16,20 Căsuta povestilor
16,30 Miracolul iubirii
Acasă la români

17,30 Dragoste și putere

Știrea zilei
18,00 Fiorella
18,50 Acasă la bunica
19,00 Iubire fără limite
Căsuta povestilor: Dorințele lui Willie
20,00 Știrile de Acasă
Vremea de acasă
20,40 Dragoste nebună
Vremea de Acasă
21,40 Luisa Fernanda
Stirea zilei
Vremea de acasă

22,45 Cinemateca de acasă: "*Fiicele doctorului March*" (dramă, SUA, 1949). Regia: Mervyn LeRoy. Cu: Elizabeth Taylor, Peter Lawford, June Allyson, Margaret O'Brian, Janet Leight, Mary Astor.

0,50 Dragoste si putere (r)
Teleshopping
1,25 Stirile de Acasă (r)

2,00 Acasă la români (r)

Teleshopping
4,00 Acasă la români (r)

HBO

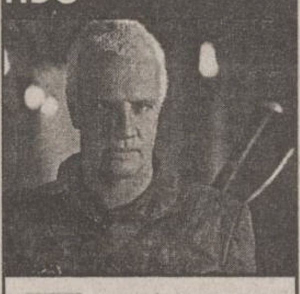

10,00 Puterea iubirii (dramă, SUA, 1999). Regia: Garry Marshall. Cu: Juliette Lewis, Diane Keaton, Tom Skerritt

12,15 Copilăria lui Francie Brady (dramă, " SUA, 1997). Regia Neil Jordan. Cu: Eamonn Owens, Sean McGinley, Stephen Rea

14,00 Îngerul păzitor (romantic, SUA, 1998). Regia: Brad Silberling. Cu: Nicolas Cage, Meg Ryan, Andre Braugher

16,00 Amanta nevestei mele (comedie, , Franța, 1995). Regia Josiane Balasko. Cu: Victoria Abril, Josiane Balasko, Alain Chabat
17,45 Dincolo de Rangoon (dramă, SUA, 1995). Regia: John Boorman, Cu: Patricia Arquette, U Aung Ko, Frances McDormand

19,30 Interviul unui "Nemuritor" - Christopher Lambert

20,00 *Beowulf* (aventuri, SUA, 1999). Regia: Graham Baker. Cu: Christopher Lambert, Rhona Mitra, Oliver Cotton, Robert Willox.

21,45 Sfera (SF, SUA, 1998). Regia: Barry Levinson. Cu: Dustin Hoffman, Sharon Stone, Samuel L. Jackson, Peter Coyote

0,00 Infanteria stelară (SF, SUA, 1997). Regia: Paul Verhoeven. Cu: Casper Van Dien, Denise Richards, Patrick Muldoon
2,15 8 MM (thriller, SUA, 1999). Regia Joel Schumacher. Cu: Nicolas Cage, Joaquin Phoenix

PRIMA

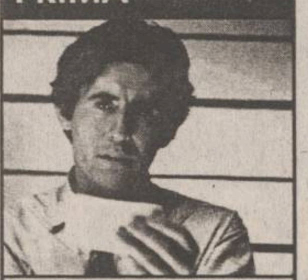

7,00 Milagros (s), ep. 180
8,00 Prima Mix!
14,00 Cu Tibanu la pescuit si vînătoare
15,00 Milagros (s), ep. 181
15,55 Clip Art
16,00 Obiectiv
17,00 Detectivi de elită, ep. 67

18,00 Focus

19,00 Real TV
19,30 Impact
Caricatura zilei
20,00 Vrei să fii miliardar?

21,00 *Suspecți de serviciu* (thriller, SUA, 1995). Cu: Kevin Spacey, Gabriel Byrne, Chazz Palminteri

22,50 Cronica cîrcotașului
23,00 Impact (r)
23,30 Detectivi de elită (r)

0,30 A sosit ziua răzbunării (război, SUA, 1964). Cu: Gregory Peck, Anthony Quinn, Omar Sharif

2,00 Focus (r)

3,00 Un colț de rai (dramă, SUA, 1992). Cu: Kirk Cameron, Cloris Leachman

TELEM'

14,00 Desene animate
15,00 Trăind pentru a muri (r)
16,30 Documentar: Viata lui Iisus
17,00 Gîndul de vineri
19,00 Club "M" (divertisment)
20,00 Desene animate

20,30 Însemnat pentru moarte (acțiune)

22,00 Tele Obiectiv

22,30 Război particular (acțiune)

0,00 Top model (erotic)
2,00 Dans erotic (erotic)

TV EUROPA NOVA

7,00 Bună dimineata, România ■9,00 Fereastra deschisă (emisiune magazin) ■10,00 Teleshopping ■10,25 Economic ABC (r) ■10,50 Gura lumii (r) ■11,00 Dati vina pe Corina (r) ■12,00 Linia întîi (r) ■13,00 Ora unu a venit ■13,05 Linia întîi - continuare (r) ■14,00 Îti mai aduci aminte, doamnă (r) ■15,00 Teleshopping ■15,30 Tinerete fără bătrînete ■16,00 Domino ■17,00 Nova antistres (emisiune magazin) ■18,00 Puțin, dar bun ■18,10 Puzzle - concurs de cultură generală ■18,30 Infonova ■19,00 Telejurnal ■19,30 Economic ABC ■19,45 Gura lumii ■20,00 Dan Diaconescu în direct ■21,00 Derrick, ep. 65 ■22,00 Concert ■23,00 Dreptul la apărare ■23,15 Viata noastră cea de toate zilele ■1,00 Ora unu a venit ■1,05 Post Meridian ■2,10 Film documentar ■2,45 Telejurnal ■3,30 Economic ABC (r)

RADIO TRINITAS

6,00 Rugăciunea de dimineață ■6,15 Psalmi ■6,30 Știri ■6,35 Viata Cetătii (Informatii utile, Rubrică economică, Curier legislativ, Sfatul medicului, Calendar) ■7,30 Stiri ■7,35 Viata Cetătii (Actualitatea, Concursul diminetii, Rubrica rutieră, Reteta zilei, Revista presei, Agendă culturală, Avanpremieră) ■8,30 Stiri ■8,35 Cuvîntul care zideste (Lectură biblică, Sinaxar, Cateheză, Exegeză) ■9,00 Sfînta Liturghie - transmisiune directă de la Catedrala Mitropolitană ■11,00 Dialoguri de seară (reluare) ■12.00 Avanpremieră muzicală ieseană ■12,30 Stiri ■12,35 Muzică bizantină ■13,00 Concert de prînz - muzică clasică ■14.00 Credintă si sănătate ■15.00 Muzică bisericească corală ■ 15.30 Actualitatea ieseană- Emisiune informativă ■16,00 Vecernia - transmisie directă de la Catedrala Mitropolitană ■17,00 Acatistul Cuvioasei Parascheva ■18,00 Muzică populară ■18,30 Iubirea aproapelui (reluare) ■19,30 Stiri ■19,35 Povești ■20,00 Povestioară biblică ■20,30 Actualitatea ieseană - Sinteza zilei ■21,00 Cuvîntul care zidește (reluare) ■21,30 Vîrstele tineretii ■22,30 Concert de seară - muzică clasică ■23,00 Rugăciunea de seară ■0,00 Miezonoptica ■1,30 Armonii nocturne - Orasele Eutherpei

Radio CONTACT

06:00 -08:00 BUNA DIMINEATA (LUPTA CU SOMNUL) - cu LAURA IVANCIOIU si RAZVAN POPESCU
Emisiune matinala
08:00 -10:00 LUPTA CU SOMNUL - cu TUDOR FLOREA
10:00 -12:00 TOVARASII MEI - cu POHRIB, FURDUI si DJ ARMAND
12:00 -17:00 CONTACT FM - cu DIANA BESMECIUC, MARIUS VOICESCU,DOMINIQUE IANCU Program de divertisment:muzica non- stop, concursuri,informatii diverse (in special din show-biz)
17:00 - 19:00 VOTEAZA CE URMEAZA - cu ANDU CAMPU si MANUEL DINCULESCU Emisiune muzicala, in care ascultatorii aleg piesa ce urmeaza a fi difuzata.
17:30 - 17:37 JURNAL - cu ROXANA NICULESCU COSTEI
Cele mai importante stiri ale zilei.
18:55 - 19:00 OGLINDA MILENIULUI
19:00 - 20:00 MUZICA SI DEDICATII LA 11.33.42
20:00 - 20:15 FANTA FIESTA - cu RALUCA MOIANU si ADRIAN POPESCU
20:15 - 21:00 CU LIANA...SEARA DE SEARA-cu LIANA STANCIU
21:00 - 22:00 STUDIO M - cu SORIN MOCANU
Interviuri cu cele mai mari vedete ale muzicii internationale, muzica live si raspunsurile starurilor la intrebarile fanilor
22:00 - 05:00 VINERI NOAPTE NU MI-E SOMN- cu DJ ARMAND
Emisiunea creeaza cadrul perfect in care se intalnesc buna dispozitie, dedicatiile si dansul.

CONTACT STIRI: (buletine de stiri de aprox 4 min); Din ora in ora , de la 06:30 la 22:30.
DIVERTIS RADIO BLITZ: la 07:15 si 18:15

RADIO IAȘI

6,00 Diminetile noastre (7,00 - Radiojurnal Radio România)
8,00 Buletin de stiri
8,05 Audienta radio
9,00 Buletin de știri
9,05 Ora de muzică
10,00 Radiocircuit
11,00 Buletin de stiri
11,05 Meridian (12 Știri)
13,00 Radiojunal Radio Riomânia
13,15 Actualităti de prînz (14,00 - La zi în viata partidelor politice)
14,30 Portativ latin
15,00 Buletin de stiri
15,05 Oameni si locuri
15,45 Rezonante etnice
16,00 Radiojurnal Radio România
16,15 Cotidian sonor (ora 17,00 - Știri)
18,00 Buletin de stiri
18,10 Corespondentă muzicală radio
19,00 Radiojurnal Radio România
19,20 Poveste de seară
19,30 Universul muzical
21,00 Evenimentele zilei; Sport
21,30 Universul muzical

RADIO NORD - EST

6,00 BBC: Stiri si actualităti
6,30 Echipa diminetii - Costi si Simona
Cel mai important lucru dimineata să ai pe cineva alături. Iar dacă-s doi, puterea-ți creste! Fii puternic, dimineată de dimineată, cu Simona si Costi (8,00-8,15 BBC: Stiri si actualităti, 8,25 Cristiana - cu profesorul de religie Victor Cireasă, 9.35 ragerea la sorti la concursul "La Multi Ani! ")
Realizatori: Costi Rezlescu si Simona Gherge
11,00 BBC: Stiri si actualităti
11,15 Trei ceasuri bune
Alianta-i cu noroc! Pisica neagră, oglinda spartă si pasul cu stîngul sînt anihilate! Stop ghinion!
Realizator: Alina Balas
14,00 BBC: Stiri si actualităti
14,30 Nord-Est Cafè
E vremea siestei. Relaxează-te! Petrece dupăamiaza cu Gabriel!
17,00 Puls Nord Est
Cel mai important grupaj informativ al zilei (stiri,. reportaje, interviuri, relatări din actualitatea locală si natională)
18,00-18,30 BBC: Stiri si actualităti
19,00 Punctul pe I
Talk-show pe subiecte de actualitate
Realizator: Corina Gâlcă
21,00 BBC: Stiri si actualităti
21,30 Dedicatii și muzică cu Alexandra Minea
24,00 Nord'Est Party
Realizator: Cătălin Pădureanu

9,15; 13.15; 19,15 Alo, Generatia Sto?! - telefonul care te surPRINDE - rubrică de Daniel Buzdugan și Octavian Tudorache
8,45; 13,45; 17,45 Scafandru de Bahlui - tabletă de Cătălin Mihuleac
7,25; 9,25; 11,25; 13,25; 15,25; 17,25 Power-play-ul zilei - prezentat de Costi Rezlescu

Oferta săptămînii: TELECOMUNICAȚII

Tec Telecom
Str. Ghica Vodă nr. 14, Iași, Tel/Fax: 032-232638, 233910, email: tectel@mail.dntis.ro
NOI SPUNEM ZERO DISTANȚELOR !
INSTALARE ȘI SERVICE
centrale telefonice | rețele structurate | alarme antiefracție | sisteme video

dialog — Distribuitor Autorizat
Telefoane celulare la preturi excelente !
Cu un abonament in luna decembrie poti cistiga 15 Renault Clio si multe alte daruri*
* pentru abonamente cu minute incluse.
Tec Telecom Str. Ghica Voda nr. 14 Tel/Fax: 032-233910 , 032-232638

dialog — Distribuitor Autorizat
le modèle — dealer autorizat
V. Alecsandri 11-12, tel/fax 032 211664
Sf. Lazăr 53, tel/fax 032 239003
Sarbatori Fericite!
la DarDialog... NINGE CU DARURI!
15 Renault Clio Symbol plus 2001 alte daruri!
Valabil pentru abonamentele cu minute incluse

dialog
La DarDialog ninge cu daruri!**
15 Renault Clio Simbol plus 2001 alte daruri
Pentru orice abonament primesti un CADOU* surpriza
EUROTEL 2000
preturi incepind cu 9$*
Inclusiv pentru abonamentul de 4 $!
Aboneaza-te repede! Sansele tale de cistig cresc incontinuu!
IASI, B-DUL INDEPENDENTEI, BL. B 1-5, TEL/FAX: 032.259.429
*Faru TVA, *Stoc limitat
**Oferta Dialog este valabila pt. D50-D1000

Oferta sarbatorilor!
1decembrie - 31 decembrie
Philips Savvy db 19$*
Oferta CONNEX
50% reducere la abonament in primele 3 luni pentru oricare dintre abonamentele CONNEX
Str A Panu, nr 28, tel 032/211130, 092/376367
Log-Soft — dealer autorizat CONNEX

LA EUROBIT
VORBA DULCE MULTE ADUCE!
Abonează-te la CONNEX prin EuroBIT și ai multe de câștigat!
NOKIA 5110 3$* | Mitsubishi MARS WAP 19$* | Alcatel OTE db 4.99 $* | Philips Savy db 2.99 $*
Prin conectare ești înscris la tragerea la sorți pentru
marele premiu cu multe zero-uri: 25.000.000 lei!**
Împreună cu oferta CONNEX: până la 31 decembrie
50% reducere la abonament în primele 3 luni pentru oricare dintre abonamentele CONNEX.
Iași, Str. Cloșca, nr. 6 (Complex Comercial Ștefan cel Mare)
Tel-Fax: 213.752, 216.753, 092-358.006
EuroBIT — EXPERT CENTER
*Preț fără TVA. Oferta este valabilă numai prin conectare la reteaua CONNEX în limita stocului disponibil.
**TRAGEREA LA SORTI VA AVEA LOC PE DATA DE 15 IANUARIE.
DREPTURI DE AUTOR © 2000. NOKIA MOBILE PHONES. TOATE DREPTURILE REZERVATE.

dialog — La Dar Dialog ninge cu premii
Abonează-te la Dialog D50-D1000 în perioada 27.XI-28.XII.2000 și poți cîstiga
15 Renault Clio Symbol + alte 2001 alte cadouri
Telefoane la prețuri excepționale și cu plata în rate
ABONAMENT LUNAR 4$
Sistem propriu de rate — Girexim
Gavril Muzicescu 7A, parter, tel: 215981; Independenței D1, tel: 111257; program: 10-19, sîmbăta: 9-13

dialog — Media Invest
Iasi, Hotel Continental, tel. 218.427, incinta fost RC STAR, tel. 210.642
ALCATEL 34$ | NOKIA 69$
TOMBOLĂ: 15 RENAULT CLIO + alte 2001 premii
* la abonamente cu minute incluse
Telefoane de la 20$
4$

dialog
Telefoane de la 14$*
• perioadă minimă de abonament : 6 luni !!!
• abonament minim 4$/lună
* fără TVA, în limita stocului disponibil
Amateos în dialog permanent cu Dvs. !
Str. C. Negri 62, tel. 094-644667, 032-212697

Log-Soft — Str. A. Panu, 28, tel.032-211130 — MOTOROLA
STATII RADIO -leasing si rate-
YAESU Authorised Dealer

dialog — NINGE cu daruri — FII PE FAZĂ
Abonează-te la Dialog în perioada 27.11-28.12.2000 și poți câștiga 15 RENAULT Clio Symbol plus 2001 alte daruri!
În plus la fiecare conectare vei primi un bonus: o husă sau un încărcător auto oferit de
s.c. LOCADO COM s.r.l.
IASI, B-DUL INDEPENDENTEI NR. 27, TEL:214259
Ofertă valabilă pentru abonamentele cu minute incluse

dialog — Distribuitor Autorizat — GIROS COMPANY
IASI str. Sf. Lazar nr. 45, tel. 032-210872, 237820
HIRLAU str. Stefan Cel Mare nr. 20, tel. 032-720081
SOLUTIA COMUNICARII PERFECTE
Aboneaza-te la dialog si poti castiga unul din premiile *:
15 RENAULT Clio
1001 telefoane mobile ALCATEL
1000 televizoare LG

dialog — Distribuitor Autorizat — HALLEY
MOTOROLA M3888 671.500*
Str. Stefan cel Mare si Sfant, nr.13, vis-a-vis de Casa Modei, telefon: 032-276004
Bulevardul Independentei, nr.1-5, in incinta FARMAVET, telefon: 032-278180

Oferta sărbătorilor
8 decembrie - 31 decembrie
Mitsubishi Trium 0,03 $* | NOKIA 5110 9 $*
50% reducere la abonament, în primele 3 luni pentru oricare dintre abonamentele CONNEX
COMAT — Sos. Păcurari 589 (fostul Coleus) Tel./fax: 162.279, mobil 093.259852; Bd. Ștefan cel Mare 8, parter, tel./fax 211.790, mobil 092. 262123
dealer autorizat CONNEX
* Prețurile nu includ TVA. Ofertă este valabilă numai cu conectare la rețeaua Connex, în limita stocului disponibil
Drepturi de autor © 2000. Nokia Mobile Phones. Toate repturile rezervate.

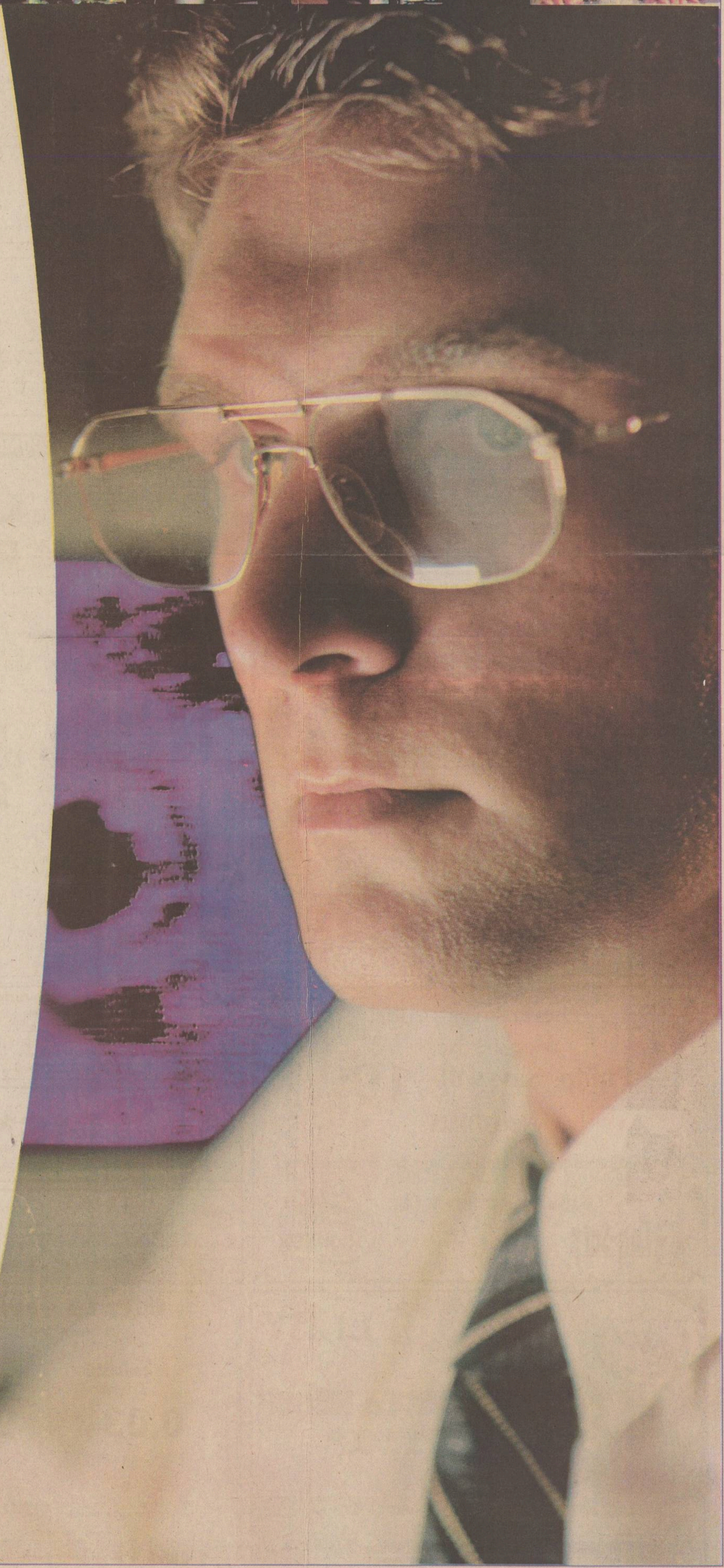

Investiția cea mai importantă vine din suflet...

Pentru majoritatea dintre noi, cuvântul "investiție" înseamnă efort financiar. Este adevărat. Modernizarea continuă a rețelei telefonice și noile servicii suplimentare introduse înseamnă investiții de sute de milioane de dolari anual.
Însă dincolo de fiecare metru de fibră optică, dincolo de orice nouă centrală digitală instalată, se află cea mai importantă investiție.
Eforturile și pasiunea oamenilor.
Pentru că dincolo de cuvinte sunt oamenii!

ROMTELECOM
Dincolo de cuvinte...

B.C.U. „M. EMINESCU" IAȘI
PECU

CITIȚI ÎN PAGINA 5A

Programul de guvernare al cabinetului Năstase

Ziarul care stă de vorbă cu oamenii

Nr. 304 (2895)
16 PAGINI
3500 LEI

Monitorul

Publicație a Grupului de Media Monitorul – Curentul

SÎMBĂTĂ, 23 decembrie 2000

Înainte de a anunța Poliția, Salvarea sau Pompierii, sunați la
MONITORUL
271.271

www.monitorul.ro

azi

Ce aduce Moșul: citiți în pagina **2A** scrisoarea către Moș Crăciun de la oamenii mari ai Iașului.

Important: Programul celor care muncesc de Sărbători pentru ca restul ieșenilor s-o ducă bine. **2A**

Comemorare: Un revoluționar ieșean a acuzat autoritățile de nepăsare față de soarta celor care au murit la Revoluție. El și-a ars în fața troiței două brevete de invenție. **3A**

Oase rupte: Prima zăpadă a făcut 80 de victime. Acestea au ajuns la Spitalul de Urgențe cu mîini și picioare rupte. **3A**

Premiile lui Gîrlea: Directorul RATC dă premii de fidelitate celor care se îngrămădesc în autobuzele sale. **3A**

Omul bombă

Misterul bărbatului sfîrtecat ieri de o bombă artizanală în plin centrul Iașului se află în blocul B3 din bulevardul Copou. Cartela de interfon și cele patru chei găsite în buzunarul bărbatului sînt singurele indicii pe care le avea aseară poliția.

Ora fatală

O detunătură puternică a zguduit ieri-dimineață, la ora 8:10, strada Sf. Sava din Iași. Martorii povestesc cum un bărbat care mergea agale pe trotuar cu trei garoafe în mînă a fost pulverizat în urma unei explozii puternice. Cîteva minute mai tîrziu, polițiștii ajunși la locul cu pricina au descoperit că bărbatul avusese în interiorul hainei o bombă cu declanșator electric.

Din primele cercetări efectuate de pirotehniști a rezultat faptul că dispozitivul a fost confecționat artizanal. Ipoteza a fost lansată de specialiști după analiza probelor găsite lîngă cadavru: fire electrice de grosime 0,3 mm lipite cu scotch, fragmente de baterie de 9V, resturi de metal și plastic. Acestea au fost trimise la laboratorul criminalistic de la București pentru a stabili încărcătura inițială și natura materialelor folosite.

Cum s-a declanșat explozia

Pe baza mărturiei persoanelor care l-au văzut în momentul exploziei, există varianta că bomba a fost declanșată accidental. Bărbatul a ridicat florile cu mîna dreaptă la piept, manevră care se pare că ar fi declanșat explozia fatală.

Mîna stîngă în care a avut bomba a fost zdrobită complet, iar pieptul i-a fost sfîrtecat. **(Fănica DUMITRAȘCU)**

Continuare în pagina 3A

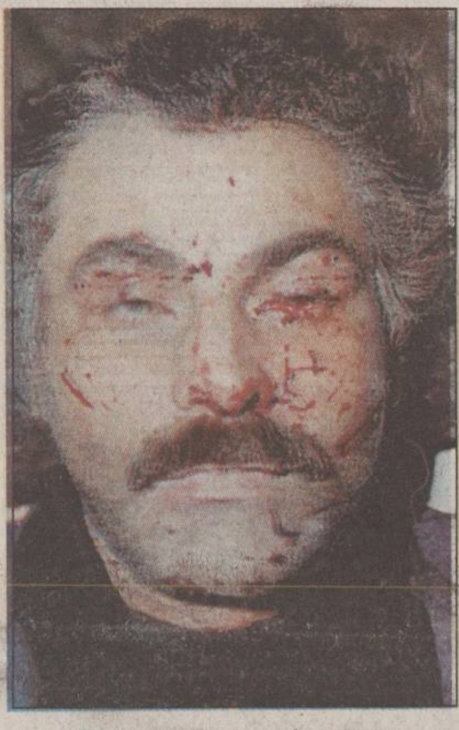

Persoanele care-l pot recunoaște pe bărbatul din imagine sînt rugate să sune la 955

Următoarea apariție a ziarului - miercuri, 27 decembrie 2000

De Crăciun vom avea parte de numai cîțiva fulgi

Pentru acest sfîrșit de săptămînă meteorologii anunță ger și cîțiva fulgi de zăpadă. Vremea va fi rece, geroasă noaptea și dimineața. De duminică, vremea va intra într-un ușor proces de încălzire începînd cu zonele de deal și de munte din Moldova. Cerul va fi cînd senin cînd acoperit cu nori. Astăzi se vor semnala înnourări mai accentuate.Tot în ziua de sîmbătă sînt posibile și fulguieli ușoare, dar de scurtă durată. Nici la munte nu va ninge abundent, dar se va semnala ceață asociată cu depuneri de chiciură. Potrivit datelor furnizate de Centrul Regional Meteorologic „Moldova", vîntul va sufla în general slab. Doar în zona de munte vîntul va sufla cu intensificări trecătoare de pînă la 70 km /h. Temperatura aerului se va menține coborîtă, dar în limite normale pentru această perioadă a anului. Astfel, maximele vor varia între -6 și un grad Celsius. Minimele termice vor oscila între -12 și -3 grade. Urmează un week-end în care căciulile groase și mănușile sînt necesare. **(Dana PAVEL)**

PDSR vrea să ieftinească mîncarea și căldura

Adrian Năstase, premier desemnat, a anunțat intenția Cabinetului pe care îl conduce de a scădea, în ianuarie 2001, TVA la energie, precum și posibilitatea micșorării TVA la o serie de alimente de bază, fără a preciza însă care sînt acestea și care ar fi efectele acestei măsuri asupra bugetului.

Într-o emisiune televizată, alaltăseară, el a mai spus că Guvernul PDSR va menține titulatura Ministerului de Interne, renunțînd să îi mai schimbe numele în Ministerul Ordinii Publice, din cauza costului ridicat al acestei operațiuni, a anunțat alaltăseară într-o emisiune televizată premierul desemnat, Adrian Năstase.

El a spus că, în urma discuțiilor cu specialiști din MI, a luat decizia să nu mai schimbe, în acest moment, numele ministerului. În condițiile în care polițiștii nu își primesc în totalitate drepturile bănești, nu pot fi alocate fonduri pentru modificarea titulaturii MI, a adăugat premierul desemnat.

Cadou de zece miliarde la Loto

Pentru un român, poate chiar ieșean de-al nostru, Moș Crăciun ar putea avea în sac un dar de-a dreptul fabulos. Asta dacă Moșul se va hotărî să ducă cuiva cîștigul de la loto „6 din 49", care, ca un făcut, s-a adunat, din report în report, pînă a trecut de zece miliarde de lei. Actualul report este de 9,3 miliarde lei, la categoria I; deci e logic ca, alături de sumele jucate în ultimele zile, marele premiu să sară binișor de zece miliarde. **(Florentin COMAN)**

Fiul lui Mitterrand, arestat pentru trafic de arme

Francois Mitterrand și fiul său, Jean-Cristophe

Presa franceză vuiește ca urmare a arestării de senzație a fiului fostului președinte Mitterrand. ***Jean-Cristophe Mitterrand*** a fost inculpat și închis alaltăseară, la Paris. El este acuzat de ***„trafic de influență, complicitate la trafic de arme și abuz de bunuri sociale"*** într-o afacere de spălare de bani și vînzare de arme între Franța și Africa.

Amănunte în pagina 8A

Penicilina va juca finala Cupei României

Cu numai cîteva zile înaintea sfîrșitului de an, echipa de volei Penicilina Iași a reușit cea mai prețioasă performanță a sa din ultimii 20 de ani, calificîndu-se în finala Cupei României. Formația antrenată de ***Nicu Roibescu*** a învins ieri cu 3-1 pe Rapid și s-a calificat în ultimul act al competiției grație punctaverajului superior înregistrat în cele două manșe ale semifinalei. Penicilina va disputa finala Cupei României la începutul lunii mai, într-o singură partidă, la București, împotriva Universității Bacău, avînd mari șanse de a se califica în ediția viitoare a competiției europene „Top Teams Cup".

UE deblochează jumătate de miliard de euro pentru România

■ fondurile sînt nerambursabile și sînt destinate transporturilor și mediului ■ suma este comparabilă cu bugetul anual al Educației ■

Acceptarea României la negocierile de aderare la Uniunea Europeană (UE) dă primele rezultate concrete. Ieri, ministrul de Externe, ***Petre Roman,*** a semnat, în numele Guvernului României, memorandumurile de finanțare prin care UE alocă României, în cadrul Programului ISPA, aproximativ 430 milioane euro, fonduri nerambursabile destinate derulării a cinci mari proiecte de mediu și transporturi. Acești bani fac parte dintr-un program mai amplu negociat cu UE în cadrul aderării. În acest scop, Uniunea Europeană s-a angajat să aloce peste un miliard de dolari pe an, pînă în 2006. Suma deblocată ieri este aproape echivalentă cu sumele pe care le alocă anual Guvernul României pentru Educație.

Care sînt proiectele aprobate, în pagina 8A

Scrisoare către Moș Crăciun de la oamenii mari ai Iașului

■ *cei mai mulți dintre conducătorii Iașului își doresc să fie sănătoși, ca și cum toți ar fi în acest moment bolnavi* ■ *Simirad mai vrea și 100 miliarde de lei, dacă s-ar putea, dar nu pentru el, ci pentru oraș* ■

Dacă n-ar fi apărut acest articol, Moș Crăciun n-ar fi știut ce să aducă celor mai importanți oameni ai Iașului. Așa însă, fiecare are șansa de a spera la un mic cadou, conform dorințelor pe care și le-au exprimat. Rămîne de văzut dacă moșul îi va răsplăti pe toți în mod egal, sau va aplica proverbul „după faptă, și răsplată".

Conducătorii județului se cred foarte bolnavi, pentru că toți își doresc să fie sănătoși. Cei mai mulți dintre reprezentanții intereselor ieșenilor își doresc în primul rînd sănătate și abia apoi satisfacții profesionale sau succese în administrarea județului.

Prefectul ***Florin Vitan*** se va întoarce începînd cu anul viitor la catedră. După patru ani petrecuți în Casa Pătrată, el se va dedica exclusiv profesoratului și activității de partid. ***„Pentru la anul îmi doresc ce își dorește toată lumea. În primul rînd sănătate, eu fiind profesor. Dacă totul va fi bine, mă voi ocupa mai mult de partea de cercetare, de sprijinire a doctoranzilor și a studenților. În învățămînt nu e nimic spectaculos sau surprinzător"***, a declarat Vitan.

Primarul ***Constantin Simirad*** e ceva mai pragmatic, chiar dacă și el are nevoie

Vasile Munteanu, viceprimar

de sănătate. ***„Ar fi frumos să primesc de Moș Crăciun 100 de miliarde pentru a putea asigura încălzirea Iașului. Oricum, mai sînt foarte multe de făcut în municipiu și sper să le putem face pe toate în anul ce vine. Altfel, cel mai mult îmi doresc sănătate pentru mine, familia mea și pentru toți ieșenii"***, a spus primarul.

Și adjunctul lui Simirad, viceprimarul Vasile Munteanu, își dorește sănătate, pentru că la fel ca și în proverb e mai bună decît toate. Dacă va fi sănătos, el își va dedica timpul liber activității literare. ***„Sper ca anul viitor să reușesc să termin de scris cartea pe care am început-o"***, crede viceprimarul Munteanu să poată face în 2001.

Ce va fi în viitorul an apare clar definit și pentru vicepreședintele Consiliului Județean (CJ), *Nicolae Ivanciu.* El și-a stabilit ca prioritate a noului an asigurarea transparenței instituției pe care o reprezintă și promovarea tinerilor în structurile de conducere ale județului. Vicepreședintele CJ nu-și va neglija însă activitatea profesională din afara CJ. ***„Vreau să încerc să redau demnitatea profesiei mele (de medic veterinar - n.r.). Personal, îmi doresc ca la anul pe vremea aceasta să-mi susțin teza de doctorat în imunologie. Cu aceasta voi putea spune că am ajuns la un vîrf al carierei"***, a precizat Ivanciu.

Directorul filialei ieșene a SC „Termoelectrica" (CET) Iași, ***Ioan Mihai*** se gîndește în primul rînd la ograda pe care o conduce, fără a uita însă și de curtea proprie. ***„În plan profesional aș dori combustibil suficient pentru funcționarea centralei și banii pe care RA «Termoficare» trebuie să ni-i dea. Personal, posed din 1974 o mașină Dacia. Aș dori să reușesc anul viitor să mai trec o dată de revizie"***, a declarat Ioan Mihai.

Dumitru Virtu, directorul sucursalei Iași a Băncii Române pentru Dezvoltare: ***„Aș vrea ca Moș Crăciun să aducă un sac plin de prosperitate. Dacă e prosperitate la bancă, înseamnă că e bine și pentru firme, și pentru clienții băncii".***

Valeriu Dornescu, directorul Direcției Finanțelor Publice Iași, ne-a spus că ***„sînt puțin conservator în privința cadourilor, dar orice cadou din partea familiei este binevenit. În rest, îmi doresc să am putere să rezist la cantitatea de muncă necesară aici. Pe plan legislativ, sper ca noile reglementări să pună în practică dezvoltarea IMM-urilor, prin acordarea de facilități. Procesul de restructurare, care trebuie continuat, va produce șomeri. Singura alternativă la acest proces este încurajarea IMM-urilor. Pe lîngă faptul că încadrează forță de muncă, asigură și suportul monedei naționale".***

De ce oftează Moșul

„Dacă mi-aș dori un cadou de Crăciun, ce ar putea fi? Cred că aș vrea o servietă mai ca lumea", ne-a spus ***Liviu Burlec,*** inspector general în cadrul Inspectoratului Școlar Județean (ISJ). ***„Aș aștepta mai multă înțelepciune din partea oamenilor, mai multă toleranță și înțelegere pentru celălalt. Aș mai vrea, de asemenea, ca Iașul să intre într-un circuit economico-financiar mai intens care să poată asigura mai multă prosperitate pentru cei din județ"***, a mai spus Burlec. În planul învățămîntului, inspectorul general își dorește o finanțare mai mare pentru învățămînt, bani care să asigure materiale didactice de calitate școlilor.

Ovidiu Pricop, directorul de la Colegiul Național, își dorește de Crăciun mai multă sănătate și mai mulți ani. ***„Eu de Crăciun îmi serbez și ziua de naștere. Mi-aș dori să depășesc acest prag și să continuu mai mulți ani"***, ne-a spus Ovidiu Pricop. Întrebat ce-și dorește să aducă Crăciunul în învățămîntul românesc, directorul de la „Național" a oftat. ***„Aș vrea ca acest sector de activitate să fie în atenția celor de sus pentru că învățămîntul este sufletul națiunii"***, a spus Pricop. ***„Sufletește, îmi doresc bucurie, sănătate și puterea de a depăși dificultățile"***, a spus ***Camelia Gavrilă,*** șefa comisiei de învățămînt din cadrul Consiliului Local. În planul învățămîntului, fosta șefă a ISJ dorește ca profesorii să depășească ezitările reformei și să aibă putearea de a recepta modificările de cultură și civilizație pe care le va aduce trecerea la noul mileniu.

La Spitalul de Copii se visează la dulciuri și medicamente

Atît copiii, cît și personalul medical de la Spitalul de Pediatrie „Sf.Maria" așteaptă cu nerăbdare să treacă cît mai repede zilele care ne mai despart de sfînta

sărbătoare a Nașterii Domnului. Copiii sînt foarte încîntați că se apropie Crăciunul fiind tot timpul cu gîndul la ieșirea din spital și la cadourile pe care le vor găsi sub brădutul frumos împodobit. ***„Am fost cuminte tot timpul și vreau ca Moș Crăciun să-mi aducă o mașinuță cu telecomandă, un stilou, patru portocale și un trening. Și dacă mai rămîne ceva, vreau și două ciocolate și multe, multe bomboane"***, ne-a spus ***Marius Aursulesei,*** elev în clasa întîi la o școală din Iași internat la Spitalul „Sf.Maria". Spre deosebire de copilași, cărora le zboară gîndul numai la dulciuri și jucării, medicii se gîndesc la lucruri mult mai serioase, sperînd la o viață mai bună pentru copiii din spitale, dar și din afară: ***„Doresc ca Moșul să le aducă sănătate la toți copiii, la cei bolnavi medicamente, iar la cei sănătoși vaccinuri și mai multă minte"***, ne-a spus ***prof.dr Ovidiu Brumaru,*** șeful Clinicii IV Pediatrie. Medicii își doresc în primul rînd o îmbunătățire a conditiilor de viață, de diagnostic și de tratament a copiilor internați în clinicile Spitalului „Sf. Maria". ***„În ceea ce privește familia, îmi doresc ca toți să fie sănătoși și mă rog lui Dumnezeu și lui Moș Crăciun să ne ajute să ne păstrăm verticalitatea și dorința de a face și gîndi bine"***, a completat ***prof.dr Stela Goția,*** șefa Clinicii II Pediatrie.

Avocații vor să cîștige toate procesele

„În primul rînd îmi doresc sănătate, că dacă este sănătate putem să le realizăm pe toate celelalte", speră de la Moș Crăciun, avocatul ***Neculai Volovăț.*** În ceea ce privește linia profesională, avocatul își dorește cît mai multe succese în procesele pe care le are. Avocata ***Aneta Luca*** speră într-un Moș Crăciun mai darnic. ***„În primul rînd sănătate, apoi timp, doza de înțelepciune pentru a face lucrurile cît mai bune și, nu în ultimul rînd, să nu-mi pierd niciodată încrederea în oameni"***, a spus avocata Aneta Luca.

Prim-procurorul Parchetului de pe lîngă Judecătoria Iași, ***Emilian Eva,*** își dorește liniște. ***„În primul rînd, vreau un pic de liniște. Nu m-am gîndit la altceva"***, spune Emilian Eva. ***„Aș mai vrea să fiu avansat, însă este ultimul lucru pe care vreau să mi-l aducă Moș Crăciun"***, a încheiat șeful Parchetului local.

Universitarii își doresc sănătate și studenți silitori

„Ceea ce îmi doresc să-mi aducă Moș Crăciun în acest an este în primul rînd sănătate. Sper, de asemenea, că noi toți vom fi mai revigorați, cu forțe proaspete pentru perioada care urmează", spune rectorul Universității „Al.I. Cuza", ***prof.dr Dumitru Oprea.*** În plus, rectorul de la „Cuza" consideră că orice obiect dăruit în această perioadă specială a anului are o semnificație deosebită: ***„Orice are o valoare mare cînd este dăruit în spiritul Crăciunului. În familia mea deja s-au împărțit niște cadouri deoarece fiica mea s-a întors luni din Statele Unite. De acolo mi-a adus un aspirator de mașină și un pulovăr"***, mărturisește prof.dr Dumitru Oprea. Decanul Facultății de Drept de la aceeași universitate, ***prof.dr Ioan Macovei,*** își dorește, bineînțeles, înainte de toate sănătate, iar legat de profesia sa și functia pe care o deține, ***„studenți buni și silitori": „Doresc și sper într-o mai bună și directă colaborare cu ministerul, ordine și instrucțiuni mai clare".*** Dincolo de sănătate, dorința pe care o are față de Moș Crăciun ***prof.dr Carol Stanciu,*** rectorul Universității de Medicină și Farmacie „Gr.T. Popa", este aceea ca instituția pe care o conduce să-și recapete prestigiul știrbit în urma scandalului diplomelor false: ***„Îmi doresc ca cei care au lovit în universitatea pe care o conduc să plătească cu vîrf pentru această atitudine nedreaptă. Sper ca adevărul să iasă odată la suprafață și Universitatea să-și revină și să ajungă mai mult decît a fost"***, declară rectorul ***Carol Stanciu.*** **(Grupaj realizat de Mirela CORLĂȚAN, Dorel CODINĂ, Alexandru ZĂNOAGĂ, Răzvan MOLDOVEANU, Manuela OLOERU, Constantin PAVEL)**

ORAȘUL PE O COLOANĂ

Mai puține carii pentru copiii ieșeni

Copiii din Iași vor avea mai puține carii dentare. Ministerul Sănătății a introdus, pentru prima oară, un program special de prevenire a cariilor, Iașul fiind unul dintre centrele pilot. În școli, elevii din clasele I-IV au început deja să-și clătească gura cu soluții speciale fluorizate. Specialiștii americani au demonstrat că prezența fluorului în apa potabilă duce la reducerea cu 50% a cariilor dentare la copii. La vîrsta de 12 ani, un copil din România are în medie patru carii, deși prezintă numai dinți recenți erupți. Concomitent cu fluorizarea apei s-a pus în evidență că fluorul, în contact cu suprafața dinților, asigură o creștere importantă a rezistenței smalțului la atacul acid al alimentelor. Tocmai din această cauză fluorul a fost introdus în pastele de dinți și se folosește ca lacuri și geluri pentru aplicații locale sau ca soluții pentru clătiri orale. ***„O dată pe săptămînă, copiii se clătesc cu o soluție specială, fluorostom, foarte bine dozată. După aceasta, elevii nu trebuie să mănînce sau să bea apă timp de o oră"***, ne-a declarat ***Alexandrina Micliuc,*** asistentă în cadrul Compartimentului de Promovare a Sănătății din cadrul Direcției de Sănătate Publică. Programul de prevenire a cariilor dentare se va desfășura pe parcursul întregului an școlar. **(Laura H.)**

Ovidiu Avădani și-a întrerupt cariera după numai patru furturi

Un puști din Iași riscă să stea toată tinerețea în pușcărie pentru că s-a apucat să fure aparatele de emisie - recepție din taximetre. În perioada iulie - august 2000, ***Ovidiu Avădăni*** (17 ani) a fost spaima taxiurilor „Tico" din Iași. Noaptea, cu ajutorul unui cuțit, Avădăni deschidea portierele mașinilor și fura stațiile de emisie. El a reușit să spargă și să fure aparatele din patru taximetre. Dintr-unul din cele patru autoturisme, a furat și un radiocasetofon. Apoi, tînărul vindea aparatele furate pe sume derizorii. Fiind însă la începutul „carierei" de spărgător, Ovidiu Avădăni a lăsat amprente în toate mașinile prin care a trecut. Astfel au ajuns polițiștii la el. Lucrătorii Serviciului de Autoritate Tutelară din cadul Primăriei Iași au propus intrenarea sa într-o școală specială de reeducare, însă procurorii Parchetului de pe lîngă Judecătoria Iași l-au trimis în judecată sub acuzația de „furt calificat". **(R.B.)**

ISJ nu vrea să înceapă anul cu datorii

Pentru prima oară după foarte mulți ani, Inspectoratul Școlar Județean va încheia anul 2000 fără datorii către furnizorii de servicii. În ultimele zile ale anului, în conturile ISJ sînt vărsate cu un ritm din ce în ce mai crescut sume pe care șefii învățămîntului ieșean le așteptau de luni de zile. ***„Au mai venit patru miliarde de lei pentru stingerea datoriilor pe care le aveam prin predarea învățămîntului special către Direcția de Protecție a Copilului. Restul datoriilor vor fi achitate printr-o compensare de aproape 2 miliarde, compensare între regii și școli. Putem spune că MEN va intra în noul mileniu fără mari datorii"***, a declarat ***Liviu Burlec.*** **(Dorel CODINĂ)**

Ochiul veșnic deschis al Iașului

■ *programul celor care muncesc de Sărbători pentru ca restul ieșenilor s-o ducă bine*

RATC va funcționa în regim de duminică

Pentru zilele de Crăciun, RATC va asigura transportul de călători după orarul obișnuit pentru zilele de duminică, adică cu 35% mai putine mijloace de transport decît în zilele lucrătoare. ***„Pînă miercuri, în Iași vor circula zilnic, între orele 5-23, 80 de autobuze, 60 de tramvaie și 20 de troleibuze. Nu are rost să trimitem mai multe mașini pentru că majoritatea ieșenilor își petrec în familie sărbătorile sau ies la plimbare pe jos"***, a declarat directorul RATC, ***Petru Gîrlea.***

Mistreanu tot nu vrea să dea apă caldă la datornici

Chiar dacă nu va da apă caldă de Sărbători locatarilor rău-platnici, Regia de „Termoficare" este pregătită să intervină pentru orice gen de avarii. ***„La fiecare dintre cele 15 formații răspîndite în tot Iașul vor exista doi angajați care vor interveni la avarii. Dispeceratul va lucra non-stop"***, a declarat ***Romeo Mistreanu,*** directorul RAT. În cazul în care apar defectiuni pe rețeaua de distribuție a apei calde sau a căldurii, ieșenii pot suna la numerele de telefon: 141.956 sau 147.610.

Căldura este asigurată pînă în mileniul următor

Cantitatea de combustibil existentă acum în stocurile filialei ieșene a Termoelectrica (CET) Iași va asigura alimentarea RAT cu agent termic pentru prepararea apei calde și a căldurii. ***„Presiunea gazului metan a scăzut la doar 15.000 mc/h, însă mai avem păcură, iar în cîteva zile vor ajunge la Iași alte 12.000 de tone de cărbune. Cel puțin pînă la începutul anului viitor nu vom avea probleme cu materia primă"***, a declarat ***Ioan Mihai,*** directorul CET.

CONEL a dublat echipele de intervenție

Și filiala locală a SC Electrica Iași a dublat numărul echipelor de intervenție. Vor fi șase echipe pentru eventualele avarii la reteaua de distribuție a energiei electrice din municipiu, cîte două în mediul rural, două la Tîrgu Frumos, două la Pașcani și una la Hîrlău. În caz de avarii, locuitorii municipiului pot suna la 929, apel netaxat, cei din mediul rural la 130.096, cei din Pașcani la 767.058 și cei din Tîrgu Frumos la 710.470.

„Toate casieriile SC Electrica din Iași vor fi închise de astăzi și pînă marți, inclusiv. De miercuri programul de încasare va fi 8-19", a declarat ***Lucian Luca,*** purtătorul de cuvînt al filialei.

RAJAC veghează din toate gurile de canal

Pentru zilele de Sărbători, conducerea RAJAC a pregătit echipe de intervenții compuse din 370 de salariați. ***„Putem interveni pentru a remedia orice gen de avarie"***, a declarat ***Gheorghe Nichita,*** managerul Regiei „Apă-Canal".

În cazul în care în aceste zile vor apare avarii în rețeaua de distribuție a apei potabile, ieșenii pot suna la dispeceratul regiei, la următoarele numere de telefon: 215.410, 215.411 și 214.271.

Funcționarii CJ vor fi singurii din Iași care vor lucra marți

Toate serviciile și direcțiile din cadrul Primăriei vor fi închise publicului ieșean pînă marți inclusiv. Începînd de miercuri se va relua programul obișnuit de functionare.

Salariații Consiliului Județean vor avea cea mai scurtă vacanță de Crăciun. Ieri, personalul feminin al CJ a avut zi liberă pentru a putea pregăti masa de Sărbători. CJ va fi închis publicului pînă luni inclusiv. În schimb, de marți se va reintra în programul normal de zi cu zi.

Spitalele și farmaciile de gardă

Ieșenii care au probleme de sănătate chiar în preajma Crăciunului vor putea să apeleze, la orice oră din zi sau din noapte, la Farmacia „Sf. Parascheva" din piața Unirii. Unitatea farmaceutică va fi de gardă pe toată perioada sărbătorilor, astfel încît ieșenii nu vor avea probleme cu medicamentele. Dacă însă bolile sînt mult mai grave, cei afectați vor putea primi îngrijiri medicale în spitale. În ajunul Crăciunului, aceștia vor trebui să meargă la Spitalul „Sf. Spiridon" dacă au nevoie de specialiști chirurgi sau de medicină internă. Femeile cu probleme vor putea să ceară ajutorul unui obstetrician sau al unui ginecolog de la Maternitatea „Cuza-Vodă". Și în prima zi de Crăciun sau în a doua zi vor trebui să meargă la Maternitatea „Cuza Vodă" deoarece acest spital va fi de gardă în aceste zile. Pe 25 decembrie, problemele care țin de medicină internă vor fi rezolvate de medicii de la Spitalul „C.I Parhon", în schimb, în următoarea zi, acestea vor fi luate în primire de către specialiștii de la „Sf. Spiridon". Toate cazurile de arsuri sau fracturile deschise vor fi tratate doar de medicii de la Spitalul de Urgențe, la fel ca și intoxicațiile cu medicamente sau cu tot felul de soluții ori substanțe. În cazul în care simțiți că ceva este în neregulă cu inima sau cu tensiunea, atunci trebuie să vă adresați medicilor de la Spitalul „Sf. Spiridon". În ce privește Stația de Ambulanță, aceasta va funcționa normal. **(Laura H, Răzvan MOLDOVEANU)**

Prețul cumpărăturilor pe ultima sută de metri

■ *așa cum era de așteptat, acestea au crescut la toate alimentele, față de zilele trecute*

Astăzi este ultima zi în care ieșenii mai pot face cumpărături pentru Crăciun. Cei care au lăsat pentru ultimele zile corvoade casnice trebuie să se aștepte la ceva surprize neplăcute. Ieri, în piețele ieșene, prețurile crescuseră cu cîteva mii de lei, iar pentru unele legume trebuia să alergi în două-trei piețe ca să le găsești. În Piața „Nicolina", de exemplu, cartofii se găseau doar la vreo două tarabe și la prețul de 4.000 de lei kilogramul; deci cu 1.000 de lei mai scump decît în cursul săptămînii. Ceapa se vindea cu 6.000 de lei kilogramul. Castraveții murați, buni ca garnitură la friptură sau de pus în salatele boeuf, costau între 12.000 de lei kg în Piața „Nicolina" și 15.000 de lei la Hala Centrală. Rădăcinile de morcov și pătrunjel se vindeau cu 2.000 de lei grămada, același preț ca și legătura de verdeață. Cei care nu și-au cumpărat încă brad nu trebuie să se sperie. Piața „Nicolina" este pur și simplu înconjurată de pomi, de toate mărimile. Prețurile sînt un pic mai mari ca în timpul săptămînii, dar nu într-atît de ridicate încît să sperie cumpărătorii. Un brad de peste doi metri înălțime costă între 150.000 și 400.000 lei, în functie de bogăția crengilor. Bradul de înălțime medie costă între 100.000 și 150.000 lei. Un molid de 1,5 metri costă 40.000-50.000 lei. Tot din piețe, de la basarabeni se pot cumpăra și podoabe pentru pomii de crăciun. Un metru de beteală este 1.000 de lei. Un set de 6 globulețe din plastic, colorate, ajung pînă la 25.000 lei. Bomboanele de pom se găsesc la cutii, cutiuțe și pungi cu prețuri ce variază între 15.000 și 40.000 lei. Artificiile sînt 5.000 de lei cutia cu 10 bucăți. Tot de la basarabeni pot fi cumpărate și unele ingrediente pentru masa sărbătorească. O cutie de pastă de roșii este 10.000 de lei, iar una mare de mazăre este tot atît. Băuturile basarabene variază între 15.000 de lei sticla mică de coniac și 40.000 de lei sticla de șampanie „Cricova". Practic, cei mai ocupați dintre ieșeni au încă timp să-și facă aprovizionarea. Un pic mai scump, este adevărat. **(Dana PAVEL)**

Bugetarii au primit vești bune înainte de Crăciun

Toate cadrele didactice din județul Iași au primit, înainte de a intra in vacanță, un avans mărit. ***„Așa cum am promis, am oferit cadrelor didactice un avans mărit aproape la maximum. Este vorba de aproximativ 80% din salariu. Cred că acest lucru va permite personalului din învățămînt să acopere cheltuielile prilejuite de sărbătorile de iarnă"***, ne-a declarat ***Liviu Burlec,*** inspector general în cadrul ISJ. În privința celui de al 13-lea salariu, veștile sînt sumbre. ***„Din ce ne-a transmis Contabilitatea, nu există nici o școală care, din venituri proprii, să acorde cel de-al 13-lea salariu. Cel mai probabil acesta va putea fi acordat în prima parte a lunii ianuarie"***, a precizat Burlec. ***„Elevii vor primi bursele în săptămîna dintre Crăciun și Revelion, putînd la merge la școlile la care învață pentru a le ridica"***, a precizat, în final, Liviu Burlec. **(Dorel CODINĂ)**

Banca Română pentru Dezvoltare
Groupe Societe Generale
Sucursala Iași

urează tuturor clienților și colaboratorilor

„Sărbători Fericite!" și „La mulți ani!"

Banca Țiriac

urează

tuturor clienților, acționarilor și colaboratorilor săi

Crăciun Fericit și La Mulți Ani!

Vă mulțumim că ați ales Banca Țiriac!

Banca Comercială "Ion Țiriac" S.A. - Sucursala IAȘI
Adresa: Str. Ștefan cel Mare nr. 10
Telefon: 211.740

SUPER TOMBOLA DE CRĂCIUN

MARELE PREMIU

HALA CENTRALĂ
Complex Comercial

- un televizor PHILIPS
- o combină frigorifică ZANUSSI
- un calculator Pentium III/600
- 50 cecuri a 2.000.000 lei fiecare
- o mașină de spălat ZANUSSI

Premii de 400.000.000 lei

Tombola se desfășoară în perioada 01 Noiembrie - 23 Decembrie 2000
Tragerea la sorți va avea loc pe data de 24 Decembrie 2000
Pot participa clienții care fac cumpărături mai mari de 250.000 lei.

Omul bombă

Continuare din pagina 1A

Fragmente de organe umane și bucăți de schije metalice au fost împrăștiate pe o rază de circa 40 metri. În dreptul imobilului de pe Sf. Sava nr.6, acolo unde se afla bărbatul în momentul exploziei, schijele au spart fereastrele și s-au înfipt într-un scaun din încăpere. Alte bucăți s-au înfipt într-o cutie de gaz metan.

Zona a fost înconjurată imediat de echipe de polițiști și pirotehniști. A fost adus echipamentul special aflat în dotarea SRI pentru depistarea explozibilelor. După ce s-a constatat că nu mai există nici un pericol pentru declanșarea unui alt exploziv, polițiștii au demarat cercetările pentru identificarea victimei.

Cine este victima

Bărbatul nu avea asupra nici un act de identitate. Era îmbrăcat cu o haină albastru-deschis, pulover verde-închis, două fulare, blugi de culoare neagră și bocanci de piele. În buzunarele acestuia s-a găsit o verigă cu chei și o cartelă de acces la interfon. Cadavrul a fost transportat la morgă pentru efectuarea necropsiei. Din primele constatări medicale a rezultat faptul că bărbatul are vîrsta cuprinsă între 45-50 ani și înălțimea de 1.80 m.

Întrebări fără răspuns

Nimeni nu știe ce anume intenționa să facă bărbatul cu explozivul.

Vroia să plaseze bomba într-un loc întesat de oficialități?

La ora 10 urmau să aibă loc manifestările dedicate zilei de 22 decembrie programate la troița din fața Palatului. Zona și ora apropiată de cea a manifestărilor pot conduce la ipoteza unui protest public, care să producă victime.

Florile conduc la o altă ipoteză. Bărbatul era decimat de o criză profundă de gelozie? Este posibil ca bomba respectivă să fi constituit o amenințare pentru o anumită persoană.

Avea în minte gîndul sinuciderii? Miza pe un impact public asupra unui protest final și vehement?

Vroia să plaseze bomba într-o instituție publică? În imediata apropiere se află clădirea Primăriei și a Prefecturii.

Un pirotehnist îmbrăcat într-un echipament special de protecție a verificat dacă mai exista pericolul unei noi explozii. Abia după ce genistul și-a făcut treaba au început și polițiștii cercetările

Aceste întrebări ar putea fi lansate după puținele elemente existente în cursul zilei de ieri pe masa anchetatorilor.

Cheia cazului se află în blocul B3

Pînă seara tîrziu, polițiștii au făcut cercetări pentru a stabili domiciliul victimei. Cartela de interfon a fost singura probă după care s-a orientat ancheta.

După codul 2950 imprimat pe cartelă, polițiștii de la Serviciul Judiciar au descoperit că aceasta era folosită pentru deschiderea ușilor de la blocul B3 din bulevardul Copou.

Cartela s-a potrivit perfect. A fost luat rînd pe rînd fiecare apartament. Cu fotografia bărbatului în mînă, polițiștii au mers din ușă în ușă și au întrebat fiecare familie din bloc dacă persoana căutată locuiește la această adresă sau a fost văzută venind în vizită la unul din vecini. Cele două chei găsite asupra bărbatului nu s-au potrivit la nici un apartament. La 11 apartamente din cele 53 existente în bloc nu a răspuns nimeni. Aproape toate persoanele interogate de polițiști au spus că nu l-au văzut niciodată pe bărbatul din fotografie. Doar una singură a afirmat că l-a văzut de cîteva ori la magazinul de pîine de pe strada Codrescu.

Vînzătoarele de aici au declarat că venea aici din cînd în cînd, dar nu știau dacă locuiește în zona respectivă. Un client din magazin l-a recunoscut spunînd că umbla uneori prin barurile din Copou și devenea agresiv la băutură. Astăzi, ancheta va continua după ce vor sosi analizele de la laborator. Bărbatul nu a fost găsit după amprente în baza de infractori. După lucrătura dentară descoperită, va fi căutat în registrele cabinetelor de stomatologie din oraș.

Polițiștii speră că bărbatul va fi recunoscut de rudele sau cunoștințele apropiate după publicarea fotografiei.

Revenim cu amănunte asupra anchetei în cotidianul „Monitorul" care va apare miercuri, 27 decembrie.

„Am văzut mîna ferfenițită și toracele sfîrtecat"

Imaginea care s-a înfățișat privirii medicilor de la Serviciul de Ambulanță a fost dramatică: bărbatul sfîrtecat de bombă era înconjurat de florile pe care le avusese în mînă. Mîna în care avusese bomba era zdrobită. O bucată din antebraț era pe caldarîm, departe de trup. Pieptul, plin de sînge, era sfîrtecat. ***„Era decedat cînd am ajuns noi. Am văzut mîna ferfenițită și toracele sfîrtecat de la distanță. Poliștiștii nu ne-au permis să ne apropiem de teamă că ar mai putea avea explozibil asupra lui"***, ne-a spus dr. *Adriana Gheorghică*, de la Stația de Ambulanță, profund impresionată de ceea ce a văzut. Medicul spune că este cel mai dramatic caz la care a asistat. ***„Am avut o senzație de gol interior, amplificat probabil de faptul că s-a întîmplat în jurul Crăciunului"***, a spus dr. Adriana Gheorghică, continuîndu-și apoi povestirea: ***„M-am gîndit la ce a lăsat în urma lui; o familie, poate copii care îl așteaptă. Probabil că voia să meargă într-o vizită pentru că avusese în mînă un buchet de flori. Din cauza exploziei, acestea erau răsfirate în jurul lui. Staniolul, în care fuseseră împachetate, era pe jumătate ars"***. Medicii au estimat că bărbatul avea în jur de 49 - 50 de ani. Nu a mai ajuns să ofere florile acolo unde își propusese, ci la Institutul de Medicină Legală. **(Alina ȚIȚEI)**

ORAȘUL PE O COLOANĂ

UTI a planificat deja vacanțele pe anul viitor

Cu puțin timp înainte de Crăciun, conducerea UTI s-a gîndit să îi anunțe pe studenți care va fi structura anului universitar viitor. Primul semestru va începe la data de 1 octombrie. Studenții vor merge la cursuri pînă pe 22 decembrie, după care vor urma două săptămîni de vacanță prilejuite de Sărbătorile de iarnă. Cursurile primului semestru vor reîncepe pe data de 6 ianuarie 2002. Sesiunea de examene se va desfășura în perioada 20 ianuarie - 16 februarie și va fi urmată de o săptămînă de vacanță. Semestrul al doilea va debuta pe data de 24 februarie și va continua cu activitate didactică pînă pe data de 1 iunie, cînd va începe sesiunea de vară. La sfîrșitul lunii iunie, după cele patru săptămîni de sesiune, studenții vor lua vacanță. Aceasta numai dacă nu au restanțe și vor trebui să se întoarcă la facultate pe data de 28 august pentru cele două săptămîni de restanțe. După cum ne-a informat conducerea UTI, pentru cei care nu au promovat nici în sesiunea de restanțe vor mai exista reexaminări în perioada 15-16 septembrie 2002. În privința practicii tehnologice de specialitate, studenții politehniști vor avea de optat dacă o vor efectua pe durata anului universitar sau în timpul vacanței de vară. **(Dorel CODINĂ)**

Bătaie de joc la plata ajutoarelor pentru persoanele cu handicap

De Crăciun, cele aproximativ 5.000 de persoane cu handicap din Iași nu vor avea ce pune pe masă. Banii pentru ajutoare sociale vor întîrzia în jur de o săptămînă din cauza unor neînțelegeri între diverse instituții financiare. ***„Noi am încercat să dăm luna aceasta, cumulat, banii pentru noiembrie și decembrie. Nu s-a putut"***, spune *Carmen Grigoraș*, șefa Inspectoratului Teritorial de Stat pentru Persoane cu Handicap. Mandatele poștale erau făcute și există și unda verde din partea forului tutelar. Inspectoratul ar fi urmat să ia bani direct din Fondul de solidaritate. După cîteva zile, de la București a venit un refuz. Banii vor urma filiera „normală", adică vor pleca de la Iași la București și apoi se vor întoarce trecînd prin mai multe instituții financiare. Acest drum înseamnă întîrzieri. Culmea este că, în Iași, la Fondul de Solidaritate se strîng mai mulți bani decît este necesar pentru toate ajutoarele și facilitățile persoanelor cu handicap. Cu toate acestea, ieșenii cu deficiențe vor trebui să mai aștepte o săptămînă ajutoarele sociale. ***„Ultima zi de plată este data de 25, care luna aceasta este liberă. Sperăm ca zilele acestea să se rezolve totuși situația"***, încheie Carmen Grigoraș. **(Dana PAVEL)**

Studenții de la Facultatea de Sport își scot propria revistă

Începînd cu săptămîna viitoare, numărul publicațiilor de specialitate va crește prin apariția revistei semestriale „Sport și societate". Aceasta apare la inițiativa prof.dr. *Ioan Iacob*, decan la Facultatea de Educție Fizică și Sport din cadrul Universității „Al.I.Cuza": ***„În momentul de față mai există puține reviste de specialitate în țară. Sper ca revista noastră «Sport și societate» să umple acest gol, fără a se încadra în șabloane"***, spune decanul Ioan Iacob. Noua publicație va fi în ediție bilingvă și va fi editată în 200 de exemplare, pentru a avea un minimum de rentabilitate, după cum mărturisește decanul de la Educație Fizică și Sport: ***„Am plecat, ca întotdeauna, de la premisa comerțului, nu de la cea științifică. Dacă aș fi pierdut măcar un leu, aș fi renunțat la ideea editării ei; chiar dacă nu cîștigi nimic trebuie măcar să nu pierzi"***, consideră întreprinzătorul decan Ioan Iacob. Avînd în spate această viziune managerială, Ioan Iacob crede astfel că revista va avea o durată de viață mult mai lungă decît a altora care au apus înainte de a răsări bine. Revista va costa pentru început 20.000 de lei, iar studenții care vor publica articole de specialitate în pagina special dedicată lor o vor primi gratuit. Publicul țintă al revistei vor fi în special profesorii de sport, dar și alte persoane interesate de acest domeniu și de convergența lui cu viața de zi cu zi. Editarea publicației „Sport și societate" se va face la tipografia Facultății de Educație Fizică și Sport, „Altius Academia". **(M.C.)**

Gîrlea dă premii de fidelitate celor care se îngrămădesc în autobuzele sale

■ *directorul RATC ar sta și într-un picior numai să-i vadă pe ieșeni că renunță la maxi-taxi și se întorc la mijloacele de transport ale RATC*

Premiu de fidelitate, tombolă cu abonamente și bilete gratuite, vor fi facilitățile pe care RATC le va oferi ieșenilor din ianuarie 2001 pentru a-i atrage în tramvaie și autobuze. *Petru Gîrlea*, directorul regiei, crede că astfel va recîștiga o parte din călătorii care au ales alte mijloace de transport.

Astfel, din ianuarie, RATC va organiza o tombolă lunară cu premii în abonamente. Condițiile sînt ca ieșenii să depună tichetele de la abonamentele lunii anterioare la tonetele regiei și să-și procure un alt abonament pe luna în curs. ***„Cel care va fi extras din urnă va cîștigă un abonament de aceeași valoare cu cel cu care a participat la concurs"***, a spus Gîrlea. Tot din primele zile ale lui 2001, regia va scoate la vînzare pachete cu 11 bilete, fiecare cu cîte o călătorie, la prețul de zece bilete.

Practic, cei care vor cumpăra pachetul vor primi un bilet gratis. Ultima facilitate este crearea premiului de fidelitate. Ieșenii care din ianuarie, anul viitor, își vor lua lună de lună abonamente pînă în noiembrie inclusiv și vor putea face dovada pe baza tichetelor, vor beneficia de gratuitate pentru abonamentul de pe luna decembrie.

„Dacă aceste măsuri vor aduce creșterea numărului de călători, vor urma și altele, care să fie avantajoase și pentru ieșeni și pentru regie", a declarat directorul Petru Gîrlea. **(Răzvan MOLDOVEANU)**

Vă mai amintiți de morții de la Revoluție?

■ *un revoluționar ieșean a acuzat autoritățile de nepăsare față de soarta celor care au murit la Revoluție* ■ *el și-a ars în fața troiței două brevete de invenție* ■

Puțini ieșeni și-au mai adus aminte că acum 11 ani a avut loc Revoluția din Decembrie și că 19 ieșeni au murit la București în acea zi. Consiliul Județean a organizat, ieri, la ora 10, o comemorare a eroilor ieșeni, la troița din fața Bisericii „Sf. Nicolae Domnesc". În afară de oficialități, la ceremonie nu au asistat nici măcar 20 de cetățeni. Manifestările omagiale s-au limitat la o slujbă de pomenire și la depunerea de coroane de flori, întreaga festivitate durînd mai puțin de o oră.

Frigul pătrunzător i-a făcut pe cei mai mulți din asistență să tropăie din picioare pe toată durata serviciului religios și să se uite cu nerăbdare la ceas. După slujbă, conducătorii județului, ai municipiului și ai partidelor politice au depus coroane de flori la troiță. Depunerea de coroane a durat mai puțin de 10 minute. De îndată ce o delegație depunea coroana, se grăbea să plece spre Sala Galbenă a Prefecturii, unde participanții la comemorare s-au dezmorțit cu un pahar de vin.

Buna desfășurare a manifestării a fost perturbată de un moment mai puțin plăcut. *Eugen Popa*, participant la evenimentele din 1989 de la Casa Pătrată, și-a ars în fața asistenței două brevete de invenție.

„Ce am făcut acum este un protest din partea celor care vor să facă ceva pentru țara asta și nu sînt băgați în seamă și totodată un omagiu celor care au murit în cursul Revoluției. De 11 ani nimeni nu s-a gîndit să instaleze în fața troiței o flacără veșnică. Măcar atît se putea face pentru cei care au murit atunci". Eugen Popa este angajat al RAJAC, iar între 1992 și 1996 a fost consilier local de Iași. **(A.Z.)**

Doi ani de pușcărie pentru jignirea polițiștilor

Refuzul de a da sînge pentru stabilirea alcoolemiei și jignirea a doi polițiști i-au adus lui *Constantin Marele* doi ani și patru luni de pușcărie. Potrivit rechizitoriului întocmit de procurori, Constantin Marele s-a dat în stambă în noaptea de 15 pre 16 aprilie 2000. Circulînd pe Străpungerii Silvestru, Marele și-a încercat mașina, atrăgînd atenția patrulei fomată din *Cezar Guraliuc* și *Alin Radu*. Polițiștii l-au oprit pe șoferul vitezoman și i-au cerut actele. Constantin Marele a început să-i înjure și să-i amenințe pe polițiști. Aceștia l-au imobilizat pe Marele și l-au dus cu forța la Parhon pentru a i se stabili alcoolemia. În urma scandalului pe care l-a provocat, Constantin Marele a fost trimis în judecată pentru conducerea mașinii sub influența băuturilor alcoolice, refuzul recoltării de probe biologice și ultraj.

Pentru stabilirea sentinței instanța a ținut cont de faptul că Marele este recidivist, fiind condamnat în 1984 pentru omor calificat. În cele din urmă, Constantin Marele a fost condamnat, pentru acuzațiile care i s-au adus, la doi ani și patru luni de închisoare. **(A. PLECAN)**

Prima zăpadă a făcut 80 de victime

■ *acestea au ajuns la Spitalul de Urgențe cu mîini și picioare rupte*

O bătrînă de 61 de ani și-a fracturat o mînă în timp ce se întorcea de la piață. *Saveta Gheorghică* este din Iași și stă în apropierea pieții Chirilă din Tătărași. Ea s-a încumetat să iasă din casă chiar dacă, din cauza gerului, stratul de zăpadă care s-a așternut a înghețat. ***„Am văzut eu că s-a format polei, dar m-am gîndit că pînă la piață e mică distanța și nu am ce să pățesc. Așa că mi-am luat căciula, fularul și sacoșa și am plecat să cumpăr niște carne tocată de la piață că e mai ieftină decît în altă parte. Dar păcatul cînd e să-l tragi îl tragi"***, a conchis bătrîna. După ce a umplut sacoșa cu mîncare și dulciuri, ea a pornit încet spre casă, însă, din nefericire, traseul a fost modificat, bătrîna ajungînd la spital. Femeia a alunecat pe gheață chiar la ieșirea din piață. Portocalele și napolitanele s-au răspîndit pe asfaltul acoperit cu un strat subțire de polei, iar femeia s-a ales în urma căzăturii cu o mînă fracturată și cu vînătăi la un șold. Medicii spun că, de cînd a dat prima ninsoare, numărul accidentaților a crescut, aceștia luînd cu asalt triajul Spitalului de Urgențe. În două zile numai ei au fost nevoiți să panseze și să pună ghips la peste 80 de persoane, majoritatea fiind de vîrstă înaintată. **(M.O.)**

Universitarii au plîns la căpătîiul lui Neculai Clipa

■ **sute de profesori și studenți l-au omagiat pe prodecanul Facultății de Economie în Sala Pașilor Pierduți**

Cu doar trei zile înainte de Crăciun, Sala Pașilor Pierduți de la Universitatea „Al.I. Cuza" a răsunat nu de ecoul colindelor, ci de plînsete. Înainte de a fi înmormîntat, trupul neînsuflețit al prof.dr. *Neculai Clipa*, prodecan al Facultății de Economie și Administrarea Afacerilor, care a murit fulgerător marți seara în cantina „Pușkin", la petrecerea decanului *Vasile Cocriș*, a făcut un ultim popas pămîntesc în celebra sală a Universității. Comunitatea academică, deopotrivă profesori și studenți, edili ai Iașului, prietenii și familia s-au adunat toți pentru a-i aduce un ultim omagiu. După slujba de înmormîntare care s-a desfășurat la Biserica „40 de Sfinți" de lîngă Corpul B al Universității „Al.I.Cuza" și care a durat mai mult de două ore, cortegiul funerar s-a deplasat la instituția la care profesorul Clipa a lucrat mare parte din viață. Soborul, format din șapte preoți, majoritatea cadre didactice la Facultatea de Teologie Ortodoxă a Universității, a cîntat „Veșnica pomenire". După ce aproximativ jumătate de oră colegii și-au luat în tăcere rămas bun de la profesorul Neculai Clipa, cîteva persoane au rememorat prin discursuri specifice personalitatea acestuia. Primul care a rupt tăcerea ce s-a așternut o bună bucată de vreme în jurul lui Neculai Clipa a fost șeful Catedrei de Economie Politică, prof.dr. *Gheorghe Deac*. Evoluția carierei didactice și de cercetare a prodecanului Neculai Clipa a fost presărată cu amintiri „de viață", ale celui care a fost, după cum au declarat toți vorbitorii, înainte de toate, prieten. Lunga evocare rostită de Gheorghe Deac a fost urmată de cîteva cuvinte omagiale ale reprezentantului studenților economiști. Decanul Facultății de Economie și Administrarea Afacerilor, prof.dr. Vasile Cocriș, a continuat vorbind mai mult despre prietenul și bunul coleg Neculai Clipa. Cel care a avut „ultimul cuvînt" despre acesta a fost prof.dr. *Dumitru Oprea*, rectorul Universității „Al.I. Cuza". Dumitru Oprea nu s-a cramponat de nici un cuvînt de complezență și a rostit, în mod inedit pentru un asemenea eveniment, cu glasul înecat de lacrimi, versuri de Nichita Stănescu. Durerea de care a fost copleșit rectorul Dumitru Oprea și care l-a făcut să nu-și mai poată controla vocea, s-a transmis majorității celor prezenți. Dincolo de amintirea oricăror momente de viață, Dumitru Oprea a evocat ultimul gest al lui Neculai Clipa, atunci cînd medicii au încercat să-i resusciteze inima: ridicarea brațelor „spre cer". Rămășițele pămîntești ale celui care a fost profesorul Neculai Clipa au fost apoi duse în Cimitirul Sfinții Ierarhi Atanasie și Chiril din dealul Copoului. **(Mirela CORLĂȚAN)**

Profesori și studenți au adus un ultim omagiu

SC ALIMENTARA SA Iași, cu sediul în Iași, str. A. Panu, nr. 40, bl. 1A, tel. 032/146051, fax: 032/213340, vinde prin negociere directă spații comerciale conform tabelului.

Nr. Crt	Spațiu Nr.	Adresa	Suprafața mp
*	1	2	3
1	108	Str. Bucium nr. 17, bl. B1	140,17
2	108.2	Str. Bucium nr. 17, bl. B1	89,00
3	108.1	Str. Bucium nr. 17, bl. B1	149,96
4	122	B-dul Nicolae Iorga, bl. T3	424,10
5	122.1	B-dul Nicolae Iorga, bl. T3	200,60
6	159	Al. Sadoveanu nr. 4	71,85
7	132.1A	Calea Gălății nr. 5-9	60,38
8	140	Piața Voievozilor	101,00
9	140.2	Piața Voievozilor	166,15
10	140.1	Piața Voievozilor	45,80
11	141.1	Str.Gării bl. L9	339,38
12	149	H. Șendrea bl. H3	86,28
13	158.2	Șos. Nicolina, bl. 1011 CUG, tr.C	191,72
14	158.3	Șos. Nicolina, bl. 1011 CUG, tr.D	193,22
15	164	Șos. Păcurari 15-17, bl. 538	170,00
16	164.1	Șos. Păcurari 15-17, bl. 538	183,19
17	182.1	Str. Sălciilor, bl. 828	49,00

Ședința de negociere se va desfășura la sediul societății zilnic la ora 11.00.

Pentru participare la negociere ofertanții vor depune la secretariatul SC ALIMENTARA SA Iași documentația de negociere.

Spațiile pot fi vizitate zilnic între orele 10.00-18.00.

Pentru informații ofertanții sînt așteptați la sediul societății sau să sune la nr. de telefon 032/146051.

Obiceiuri de Crăciun

■ *tradiţia Pomului de Crăciun nu este de origine românească, ci de sorginte germană* ■ *la început, data cînd se sărbătorea Naşterea Domnului era schimbătoare şi se celebra de obicei în luna mai* ■

Tradiţia Pomului de Crăciun nu este românească, ci de sorginte germană (ariană), pătrunzînd treptat în sînul popoarelor creştine, între care şi ţara noastră. Ca atare, acest obicei al Pomului de Crăciun (Christbaum, Arbore de Noël) cu mare putere de penetraţie în lumea copiilor, este, la noi, un împrumut din universul Europei apusene.

În secolul al XV-lea găsim obiceiul la Strassburg. Brăduţul de Crăciun era împodobit cu lumînări aprinse. Prin Alsacia, pătrunde în Franţa, la sfîrşitul secolului al XIX-lea, în timpul războiului franco-german (1890), ca şi în Ţările de Jos, în Spania, Italia, Elveţia. Apoi şi în Orient. De pildă, în Rusia unde se obişnuia ca Ajunul Crăciunului să fie serbat în mijlocul unei păduri de brazi, unde cel mai frumos era împodobit.

La noi, ca datină, Pomul de Crăciun nu era cunoscut pînă la sfîrşitul veacului al XIX-lea, iar la începutul secolului XX se întîlnea numai în casele nemţilor din oraşele mari româneşti. Însă după Primul Război Mondial, obiceiul s-a răspîndit şi printre ortodocşi. Azi, Pomul de Crăciun, încărcat cu jucării şi daruri, e prezent în fiecare casă, deşi nu este folclor pur românesc, ci de import.

De unde provine numele Crăciun?

Englezii îi spun Christmas. Francezii - Noël. Italienii - Natale. Germanii - Weihnachten, Christnacht. Spaniolii - Noche buena. Norvegienii - Jul. Suedezii - Oel, precedat de articolul J. Danezii - Juul. Saxonii - Gehul. Celţii - Gewel. Polonezii - Willia. Ruşii - Razdjestva. Bulgarii - Bozik. Ucrainenii - Rizdvo. Sîrbii, slovenii - Bozic.

Naşterea Domnului este denumită la români printr-un cuvînt propriu, specific numai poporului nostru: Crăciun. Cu privire la originea acestuia există o îndelungată dispută filologică, dar majoritatea lingviştilor afirmă că termenul provine din limba latină. Hasdeu îl deduce din latinescul crastinum. Alţii din colationem de la colatio (chemarea făcută poporului de către preoţii păgîni pentru a anunţa sărbătorile ce soseau). Sau din latinescul carnatione, de la incarnatio (întruchipare). Sau din alt cuvînt latinesc creatione, creationis, adică născut la începutul erei creştine.

Cum s-a răsădit serbarea naşterii lui Iisus la 25 Decembrie?

Biserica creştină, cea de la început, cunoştea numai sărbătoarea Paştelor. Sărbătoarea Naşterii Domnului Iisus Hristos nu datează decît din secolul al II-lea. A fost instituită de Telephor, succesorul lui Sixte I-iul, care a fost martirizat în anul 139, după 11 ani de pontificat.

La început, data cînd se sărbătorea Naşterea Domnului era schimbătoare şi se celebra de obicei în luna mai. Deveni însă fixă în secolul al IV-lea, sub pontificatul lui Iulius I-iul, care după avizul doctorilor în teologie hotărî ca dată neschimbătoare 25 decembrie sau, mai exact, noaptea de 24 spre 25 decembrie.

În secolul al VIII-lea, această noapte se petrece în biserica împodobită cu picturi măreţe şi splendid luminată, într-o atmosferă de cîntări sfinte, în citiri, în felurite rituri dătătoare de viaţă şi pline de duioasă poezie.

Aşadar, sărbătoarea Naşterii a fost, mai întîi, în luna mai, a trecut apoi la 6 ianuarie, cînd Iisus a schimbat apa în vin, iar introducerea definitivă la 25 decembrie a zilei de naştere a lui Iisus, în biserica romană, a fost făcută de Papa Liberiu, în anul 354. În biserica bizantină, ziua de 25 decembrie ca zi de naştere a lui Iisus a fost introdusă după 32 de ani, la 386, de către Sf. Ioan Gură de Aur.

Cum şi-l închipuie românul pe Crăciun?

Întotdeauna, românul îl vede pe Crăciun sub înfăţişarea unui om bătrîn, cu barba albă ca zăpada care acoperă cîmpiile şi coastele dealurilor în ziua sărbătorii. Iar dacă moş este Crăciunul, apoi moş trebuie să fie şi vestitorul sosirii sale, adică Ajunul (Moş Ajun).

În trecut, în noaptea Ajunului, uliţele strîmte ale Iaşilor răsunau de glasurile colindătorilor. Cete de copii se duceau din casă-n casă, unde zăreau lumină, şi cîntau astfel:

Bună dimineaţa la Moş Ajun!
Ne daţi ori nu ne daţi?

Dacă cei din casă întîrziau să-i primească şi să le dea „colindeţi“, atunci colindătorii cîntau mai departe:

Am venit şi noi odată
La un an cu sănătate,
Şi la anul să venim
Sănătoşi să vă găsim.
Ne daţi, ne daţi,
Ori nu ne daţi?

Atunci, gazdele împart copiilor covrigi, nuci, mere, zaharicale, bani.

- Cîţi sînteţi?

Iar copiii şireţi răspund:

- Sîntem trei, mititei, ca bobul de mei!

Moş Ajun se zice c-a fost baciul aflat în slujba lui Moş Crăciun, stăpînul staulului unde Maica Domnului l-a născut pe Iisus Hristos. Numele de Ajun ar veni din latinescul eiunum = jejunium = nemîncare, post. Deci, cuvîntul ajun ne aminteşte de viaţa austeră a creştinilor, care în preajma Crăciunului posteau mai tare ca-n celelalte zile ale postului. În ziua de Ajun, este bine chiar să ajunezi foarte aspru, deci să nu mănînci nimic toată ziulica, deşi vezi atîtea bunătăţuri (friptură de purcel, curcan, cozonac şi altele).

În unele ţinuturi ale Transilvaniei, bătrînii se îngrijesc ca în noaptea sfîntă a Ajunului să nu se isprăvească fînul din ieslele vitelor, iar prin alte locuri, în faţa casei, se aştern paie întru amintirea naşterii lui Hristos în ieslele de la Bethleem. Dar nimănui nu-i este îngăduit să doarmă în grajduri deoarece în noaptea aceea boii vorbesc unii cu alţii, în limba lor, despre Iisus Hristos, cel născut în iesle şi încălzit de vite cu suflarea lor.

Colindele

De sărbătorile Crăciunului, cel mai frumos obicei este colinda. Colindele sînt cîntecele cu care copiii, tinerii, maturii întîmpină pe Hristos pe pămînt. Aceste tradiţii s-au păstrat de pe timpul romanilor. Vechile petreceri păgîne de la începutul lui ianuarie, aşa-numitele calendae, s-au preschimbat, cu timpul, în sărbători creştineşti. Colindele de Crăciun narează despre viaţa zbuciumată a Mîntuitorului, de la naşterea pînă la răstignire.

De unde provine cuvîntul colind

Filologii sînt cu toţii de acord în privinţa etimologiei cuvîntului: latinescul calendae, nume dat sărbătorilor păgîne de Anul Nou, cînd romanii, strămoşii noştri, urau noroc şi fericire prietenilor lor, cu ocazia anului care începea. În timpul Calendelor lui Januarius, copiii romanilor umblau din casă în casă şi cîntau. Datina latină a trecut, mai apoi, nu numai la români ci şi la celelalte naţii romanice, precum şi la slavi.

Se pune întrebarea firească: cine a zămislit aceste nestemate care au străbătut mileniile?

Cele religioase de nuanţă creştină au fost create, desigur, de preoţii şi cîntăreţii bisericeşti, de dascăli şi dieci. Există o strînsă legătură între colindele cîntate la Crăciun, Anul Nou sau Paşti şi muzica religioasă bizantină ori gregoriană. Muzica liturgică a influenţat colindele şi le-a desăvîrşit. ■

Moş Crăciun pe Internet

Anul acesta au apărut mai multe site-uri de Internet, în limba română, profilate pe specificul sărbătorilor din această perioadă. Iată adresele a două dintre ele, unde copiii pot afla o sumedenie de poveşti despre Moş Crăciun, şi chiar pot trimite o scrisoare Moşului: www.moscrăciun.ro şi www.sarbatori.ro.

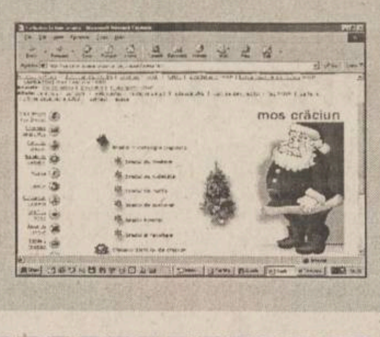

METRO
CASH & CARRY

angajează pentru magazinul din IAŞI:

ADJUNCT ŞEF RAION

(pentru domeniile: carne, peşte, băuturi, dulciuri, alimente de bază-conserve, menaj, birotică, radio-TV, camping-sport)

Responsabilităţi:
- urmărirea bugetului de vânzare şi a rulajelor de stoc;
- coordonarea activităţii din subordine;
- asigurarea gestionării corecte a mărfurilor şi a inventarelor;
- organizarea amplasării şi prezentării optime a produselor, inclusiv a reclamelor publicitare;
- luarea deciziilor pe baza analizei permanente a stocurilor, prin prelucrarea datelor pe calculator.

Cerinţe:
- experienţă în gestionarea produselor din domeniul respectiv;
- experienţă în comercializarea produselor;
- simţ organizatoric, capacitate de coordonare şi supervizare a personalului din subordine;
- capacitate de decizie în rezolvarea problemelor curente de a menţine şi valorifica relaţiile cu clienţii;
- cunoaşterea limbii engleze constituie un avantaj.

Se oferă: salariu atractiv şi un cadru profesional modern, mediu de lucru dinamic şi motivaţional, şansele unei cariere profesionale într-un concern internaţional. Persoanele interesate sunt rugate să depună un Curriculum Vitae în plic închis şi sigilat, în zilele de 22 şi 23 decembrie, la recepţia hotelului MOLDOVA Iaşi (Str. Anastasie Panu 31), în atenţia dlui Mariaş Musteaţă, menţionând domeniul solicitat.

De unde vine Moşul

■ *pînă la începutul secolului, Moş Crăciun era un personaj care speria şi ameninţa copiii*
■ *noul Moş Crăciun, vesel, binevoitor şi generos este o creaţie a firmelor din Statele Unite*

Pînă la finele veacului al XIX-lea, ***Moş Crăciun*** era un personaj care speria şi ameninţa copiii. Cel de azi - un om bonom, vesel, cu haină roşie şi ochi strălucitori - este o împletire a legendelor aduse în SUA de emigranţii europeni. Artiştii specialişti în crearea de reclamă, cît şi caricaturiştii politici i-au adăugat atîtea trăsături frumoase de caracter, încît el nu mai seamănă nicidecum cu Sfîntul Nicolae, cel sever, care adesea dădea pedepse copiilor neascultători din Europa continentală sau cu figura bahică a „moşului“, care participa la ceremoniile din Anglia ce, invariabil, se încheiau cu chefuri.

Cîndva, copiii din Germania povesteau îngroziţi despre vizita anuală a lui Weinachtsmann, care aducea nuiele de mesteacăn pentru a-i pedepsi pe cei răi şi daruri spre a-i răsplăti pe cei buni. De altfel, într-un expresiv desen din secolul trecut, aflat la un muzeu londonez, copiii, speriaţi, se ascund în spatele părinţilor atunci cînd un ins cu pelerină şi glugă, cu sac de jucării în spate şi o creangă de mesteacăn tocmai intră pe uşa casei.

În Anglia, de fiecare Crăciun se publicau cărţi cu fantome. Totuşi, Charles Dickens a scris o „Poveste de Crăciuni“ a cărei apariţie a avut un impact naţional în transformarea în bine a citorilor maturi. În Austria, însoţitorul preferat al lui Moş Crăciun era ***Krampus***, o bestie cu păr bogat, ce seamănă cu Yeti, Omul Zăpezilor de azi, cu coarne, limbă roşie lungă şi ochi înfricoşători. În Olanda, în ajunul Sfîntului Nicolae, copiii încă îşi lasă la fereastră pantofi şi ghetuţe spre a vedea dacă Sinterkloos le va aduce jucării ori nuiele de mesteacăn. În Franţa, „moşul“ lua înfăţişarea lui ***Père Fouettard,*** un călugăr ce-i bate pe copiii neastîmpăraţi.

Primul costum al lui Moş Crăciun a fost cel de vînător

Există opinia că factorul comercial a fost determinat în schimbarea la faţă a lui Moş Crăciun, devenit vesel, binevoitor şi generos. Un specialist susţine că, în fond, Moş Crăciun este o binecuvîntare pentru industriaşi şi comercianţi, ceea ce pare a fi perfect adevărat.

Numele de ***Santa Claus*** (dat în SUA lui Moş Crăciun) provine din olandezul Sinterkloos - Sfîntul Nicolae, patronul copiilor. Şi azi, Sinterkloos poartă pelerină lungă, mitră de episcop şi călăreşte pe cal. În Marea Britanie, aducătorul de daruri era personajul secular Old Christmas, un ins cu barbă şi pelerină lungă, creat acum trei secole de caricaturiştii politici pentru a reprezenta spiritul Crăciunului, după ce conducătorii puritani au vrut să interzică sărbătorirea şi chefurile specifice marcării anuale a Crăciunului. Old Christmas a reînviat în secolul trecut, cînd victorienii au reintrodus sărbătorirea Crăciunului. El le aduce alimente şi băuturi atît bătrînilor, cît şi tinerilor, fiind prezentat ca purtînd un vas cu băutură, cu care toasta în ajunul Anului Nou şi în a 12-a noapte, cea a Bobotezei.

Contribuţia decisivă la crearea lui Moş Crăciun modern pare s-o aibă John Tenniel, caricaturist de la revista satirică engleză „Punch“. El l-a imaginat pe Old Christmas ca un bătrîn, cu faţă rotundă, obraji roşii, barbă albă, lungă, mantie tivită cu blană şi o cunună de stejar pe cap.

În SUA, Moş Crăciun (Santa Claus) a evoluat de la un personaj sălbatic, venit din fundul pădurii, îmbrăcat uneori în costum de vînător, la bătrînul cu faţa blîndă, ce călătoreşte cu o sanie trasă de reni. El ar fi apărut prima oară în 1823, într-un poem al lui Clark Moore. Mai tîrziu, un caricaturist de la o revistă a imaginat un Santa Claus gras, cu favoriţi lungi, albi şi costum strîns, cu blană maro. Abia în acest secol artiştii au ales culoarea roşie pentru costumul lui Moş Crăciun. În anii '30-'40, un alt artist american l-a înfăţişat pe Moş Crăciun cu obrajii roşii şi ochi jucăuşi, folosit în reclamele pentru Coca-Cola. Iar nuielele ameninţătoare de mesteacăn au devenit o amintire...

Moş Crăciun cu plete albe şi îmbrăcat în costum roşu este o creaţie a unui artist american şi a apărut pentru prima oară într-o reclamă

Casa lui Moş Crăciun se află în Laponia

Fiecare dintre noi ştie că Moş Crăciun locuieşte în Laponia, aproape de Polul Nord. De aici, el îşi ia zborul în fiecare iarnă în sania trasă de reni, îndreptîndu-se către copiii care i-au scris în timpul anului pe adresa lui: oraşul Rovaniemi din Finlanda. Dar pînă să-şi ia sacul cu daruri în spinare, Moş Crăciun are obiceiul de a-şi aştepta oaspeţii în propria lui casă, construită din lemn de brad, plină de cărţi cu poveşti pentru copii. Moşul „cu plete dalbe“ este încă voinic şi în putere ca să încarce cît mai multe daruri în sania lui fermecată. Pentru aceasta, Moş Crăciun dă o fugă pînă la marele depozit de jucării care se află într-un loc ascuns şi plin de taine. Aici, ajutat de spiriduşi şi de zînele bune, Moşul alege fiecare dar pentru copiii care i-au scris, profitînd de scurta zi polară, care nu ţine decît patru ore şi jumătate, de la 10 la 14,30. Apoi dă o raită pe la reni, să vadă dacă au mîncare de ajuns şi apă, după care se retrage la gura sobei, să citească ultimele mesaje primite de la copii. Se ştie, de asemenea, că toţi copiii cuminţi primesc darurile preferate în seara de Ajun. La ceas de seară, îmbujoraţi de emoţia revederii, prichindeii aşteaptă lîngă bradul frumos împodobit, momentul în care Moşul cel drag le va asculta cîntecele şi poeziile.

Adresa lui Moş Crăciun

Santa Oji-San, pentru japonezi: ***Père Noël,*** pentru francezi; ***Svaty Mikalas,*** pentru polonezi, ***Sinterklaas***, pentru olandezi; ***Sheng Dan Lao Ren***, pentru chinezi; ***Joulupukki***, pentru finlandezi - indiferent de numele pe care Moş Crăciun îl poartă la diferitele popoare, cartierul său general se află, după cît se pare, la Paralela 66, în oraşul lapon Rovaniemi, din Finlanda. În sezonul Crăciunului, dar nu numai în acest sezon, sfidînd temperaturile în jur de minus 16 grade C, zeci de mii de vizitatori, părinţi şi copii, ţin să facă cunoştinţă cu moşul cel darnic. Aeroportul oraşului a fost lărgit în mod special, pentru a permite aterizarea pînă şi a supersonicelor de tip „Concorde“. Numărul cel mai mare de zboruri se înregistrează în ziua de 23 decembrie, cînd Moş Crăciun porneşte oficial în călătoriile sale pentru a aduce daruri celor mici.

Agenţiile de turism pun la dispoziţia vizitatorilor un program foarte variat, incluzînd plimbări cu sănii trase de cîini sau de reni, excursii cu automobile pentru zăpadă şi multe alte distracţii hibernale.

Rovaniemi este însă o regiune săracă din cauza climei vitrege. În zilele obişnuite, cam o cincime din populaţia de vîrstă adultă nu are de lucru. Crăciunul este însă pentru toţi un sezon de maximă activitate, ajutînd la redresarea situaţiei economice a întregii zone.

Pentru copiii care doresc să-i scrie, adresa este: Moş Crăciun, Ravaniemi, Finlanda. În fiecare an, din diverse părţi ale globului, de la New York, aflat la o distanţă de 6204 km de Ravaniemi, sau de la Rio (11.594 km) ori Londra (1.404 km) etc, sosesc pe această adresă sute de mii de scrisori, în care copiii îşi exprimă dorinţele. ■

Programul Guvernului Năstase

■ în ajunul Crăciunului, echipa lui Adrian Năstase și-a anunțat proiectele ■ PDSR anunță o relaxare fiscală, sprijin pentru întreprinderile mici sau bani pentru fiecare proprietar de pămînt ■ rămîne de văzut cîte din aceste promisiuni vor fi realizate ■

Politica fiscală și politica bugetară a viitorului guvern va urmări reducerea continuă a ratei inflatiei și mentinerea în limite finantabile a deficitului contului curent al balantei de plăți. Guvernul va promova o politică financiară „moderat-selectivă“ în scopul stimulării sectoarelor cu potențial de competitivitate internă și externă, al atragerii investitiilor străine și creditelor externe, precum și al utilizării în mod eficient a fondurilor publice.

Reducerea fiscalității

Astfel, politica fiscală va urmări reducerea fiscalității, atît prin desfiintarea contributiilor la unele fonduri speciale, cît și prin reașezarea sarcinii fiscale și a raportului dintre impozitele directe și indirecte, în vederea stimulării muncii, economisirii, investitiilor, întreprinderilor mici și mijlocii și a exporturilor.

Măsurile prevăzute, în acest sens, sînt:

■ scutirea integrală de la plata taxelor vamale și a taxei pe valoarea adăugată pentru importul de utilaje și echipamente, materii prime și materiale destinate modernizării întreprinderilor mici și mijlocii;

■ eliminarea impozitării cu 10% a profitului net utilizat de către agentii economici pentru creșterea capitalului social;

■ reducerea impozitului pe profit pentru societati comerciale din sectoare industriale cu larg impact asupra dezvoltării procesului de industrializare a materiilor prime autohtone;

■ revizuirea tranșelor și cotelor de impozitare a veniturilor bănești ale populației;

■ acordarea unor deduceri personale la impozitul pe venitul global al populatiei pentru cheltuieli destinate construirii, extinderii și modernizării locuintelor;

■ scutirea de la plata impozitului agricol, prevăzut a se aplica începînd cu anul 2001, pentru proprietarii de teren arabil sau echivalent arabil pînă la 10 hectare.

Reducerea TVA la produse de bază și creștere la produse de lux

Tot la capitolul politică fiscală, noul Guvern intentionează să diferentieze impozitele plătite de populatie pentru clădiri și terenurile aferente acestora, prin reducerea impozitelor pentru posesorii unei singure locuinte și aplicarea unor cote progresive pentru posesorii mai multor locuințe;

■ aplicarea unei cote reduse, cu pînă la 9%, la taxa pe valoarea adaugată pentru: pîine și lapte de consum, energie electrică, gaze naturale, lemne de foc, cărbuni pentru populatie și medicamente de uz uman din productia internă, compensate de la buget, concomitent cu majorarea TVA la unele produse, respectiv cele de lux și care nu sunt de strictă necesitate pentru populatie;

Sprijin pentru IMM-uri

Noile coordonate ale politicii bugetare se vor concretiza prin următoarele actiuni:

■ acordarea de subvenții și prime pentru stimularea agriculturii pe baza unui sistem coerent care să aibă în vedere performantele economice obtinute și practicile utilizate în cadrul Uniunii Europene;

■ sprijinirea întreprinderilor mici și mijlocii pe baza unui fond de garantare ce se va constitui cu această destinatie;

■ reducerea cheltuielilor publice, prin stabilirea unor norme privind cheltuielile de personal, materiale și dotările institutiilor publice centrale și locale;

■ sprijinirea dezvoltării economice a unor judete cu o situatie deosebit de grea;

■ restructurarea datoriei publice interne, în scopul reducerii serviciului aferent acesteia, prin recuperarea imediată a creantelor statului la niveluri cît mai apropiate de valoarea lor nominală, actualizată la zi.

Deprecierea leului va fi sub rata inflației

În privinta politicii monetare și a cursului de schimb, noul guvern are ca obiectiv fundamental sustinerea cresterii economice durabile în conditiile reducerii ratei inflatiei pîna la un nivel de sub 10% în anul 2004. Totodată, pe fondul unei politici monetare prudente, se va urmări remonetizarea economiei nationale prin metode neinflationiste.

În aceste conditii, cursul de schimb al monedei nationale va continua să fie determinat de raportul cerere-ofertă de pe piata valutară, iar dinamica acestuia va înregistra, în scopul mentinerii competitivitătii exporturilor românești și al asigurării echilibrului extern, o depreciere care se va situa la cel mult nivelul ratei anuale a inflației.

Reducerea cu 30% a personalului din administrație

Programul de guvernare prevede în domeniul administratiei publice centrale și locale prevede reducerea, pe ansamblu, în mod eșalonat, cu circa 30% a personalului din ministere, agentii guvernamentale și de la autoritătile publice locale, demilitarizarea treptată, pînă cel mai tîrziu în anul 2002, a unor servicii comunitare, precum și înfiintarea la nivelul fiecărei unităti administrative - comună, oraș, municipiu - a politiei comunitare pentru ordinea publică, prin preluarea unor atributii specifice de la inspectoratele de politie.

Sistemul național de biblioteci va avea importanță strategică

Programul de guvernare în domeniul culturii este structurat pe următoarele coordonate: accesul liber și egal la informatie, patrimoniul cultural național, creatia culturală, consumul cultural, racordarea la cerintele societătii românești și ale integrării europene. Coordonarea programelor de importantă natională presupune descentralizarea administrativă, decizională și managerială, implicarea institutiilor publice subordonate autoritătilor locale în procesul de armonizare a politicilor culturale locale cu cele nationale, aplicarea strategiilor sectoriale, diversificarea ofertei culturale și satisfacerea cerintelor exprimate de către membrii comunitătilor rurale sau urbane.

Întreținerea și dezvoltarea sistemului national de biblioteci, precum și a serviciilor lecturii publice și sustinerea de către stat a acestor institutii sînt declarate obiective de „importantă strategică“ de către noul guvern.

În domeniul institutiilor de spectacol, teatru, muzică și coregrafie, prin măsurile programate ***„se va impune creația natională, teatrală și muzicală“,*** prin imprimări, editări și achizitii ale produselor realizate, precum și ***„promovarea patrimoniului teatral și muzical național“,*** prin alcătuirea unui ***„corpus coerent de valori reprezentative care să ilustreze evoluția artelor teatrală, muzicală și coregrafică de la începuturi pînă în prezent“.*** În paralel, Guvernul își propune revitalizarea productiei cinematografice autohtone.

Construirea a 100 de săli de sport

Programul de guvernare al cabinetului ***Adrian Năstase*** prevede, în domeniul sportului, construirea a 100 de săli de sport și modernizarea bazei materiale, în special a celei rezervate loturilor olimpice. Guvernul are în vedere construirea unei săli de sport la Poiana Brasov, a unui hotel al sportivilor în București, precum și finalizarea investițiilor începute în ultimii ani. MTS va adopta măsuri comune cu Ministerul Educației și Cercetării în scopul dublării numărului de ore de educatie fizică în scoli.

Structuri de conducere suple în MI

Reconstructia sistemului institutional de ordine publică presupune, în opinia PDSR, ***„transformarea aparatului central al Ministerului de Interne, Inspectoratelor generale și Comandamentelor de armă în structuri suple de conducere și control, prin reducerea numărului actual de posturi, transferarea acestora la unitățile operative, reorganizarea unor direcții, servicii, încadrarea posturilor pe criterii de competență și experiență în domeniul managementului specific“.*** Sînt prevăzute, de asemenea, „constituirea unor structuri unice ale Ministerului de Interne la nivelul judetelor și al municipiului București, realizîndu-se o conceptie unitară în îndeplinirea atributiilor specifice instituției, creșterea operativitătii în actiune, prevenirea și stăpînirea fenomenului infractional, precum și coordonarea eforturilor, în plan local, pentru gestionarea situatiilor de criză; desfiintarea unor structuri care au competente în mai multe judete, în mod deosebit din politie și jandarmerie (inspectoratele de politie transporturi, comandamentele teritoriale de jandarmi); reducerea treptată a posturilor de conducere, a celor prevăzute cu gradul de general și colonel, realizarea unor structuri organizatorice de tip piramidal în unități, în deplin acord cu perspectivele stabilite prin ghidul carierei lucrătorului din politie, jandarmerie și poliția de frontieră; unificarea structurilor politiei de ordine publică cu cele ale politiei rutiere din municipii și orașe și transferarea atributiilor privind ordinea publică și de evidentă informatizată a persoanei către administrația locală (cărti de identitate, pașapoarte, cărti de alegator, permise de conducere, certificate de înmatriculare).

Scăderea morbidității și a numărului de decese premature

Ministerul Sănătății și Familiei va emite și aplica acte normative care să înlocuiască sistemul centralizat și de comandă printr-unul descentralizat și eficient, în favoarea cetățeanului, sistem care să definească relația dintre autoritătile centrale și cele locale. Ministerul Sănătătii și Familiei își păstrează responsabilitatea gestionării fondurilor pentru: gestionarea alocării bugetare pentru sănătate; gestionarea programelor de sănătate de importantă natională; reglementarea sectorului de sănătate public și privat; realizarea cercetării privind politica sanitară; finantarea clădirilor și a echipamentelor de înaltă performantă; dezvoltarea capacitătii manageriale.

Finanțarea sistemului de sănătate se va face din fondurile asiguratilor și din plățile pacienților. Bugetul de stat va finanta programele medicale nationale și investițiile în spitale, constructii și echipamente de înaltă performantă. Fondurile de asigurări de sănătate vor finanța serviciile de sănătate (primară, ambulatorie, spitalicească, de urgentă, stomatologică, reabilitare, produse farmaceutice compensate). Pacientul va contribui partial la plata unor servicii medicale și integral la plata altora, precum și la cea a medicamentelor compensate.

Privatizarea va avea loc, în primul rînd, prin modificarea Legii Proprietătii Publice și trecerea spitalelor și ambulatoriilor de specialitate din proprietatea publică în proprietatea privată a statului. Învățămîntul medical va avea responsabilități contractuale, cu programe de pregătire profesională la cel mai înalt standard international, atît în ceea ce privește partea teoretică, cît și în ceea ce privește calificarea practică. Anual, se va stabili numărul posibil și necesar de medici care pot fi formați, se va hotărî numărul optim de studenti pentru fiecare facultate, crescînd numărul de absolventi de medicină generală, știut fiind faptul că, în prezent, în România, densitatea medicilor este de 17/10.000 de locuitori, fată de densitatea medie din Europa de 28-29/1.000 locuitori. Noua echipă ministerială va promova o nouă metodă de compensare a medicamentelor, prin introducerea mai multor grupe de medicamente compensate, în functie de categoriile de boli. Serviciile oferite de asistenta medicală de urgentă vor fi remunerate cu un spor fată de alte servicii medicale.

Depolitizarea întregului sistem judiciar

Obiectivele prioritare ale reformei în domeniul justitiei, pe care Guvernul și le propune, se referă la: stabilitatea legislativă; simplificarea și coerența reglementărilor juridice; predictibilitatea politicii legislative; armonizarea legislatiei nationale cu legislatia Uniunii Europene; celeritatea actului de justitie; onestitate și profesionalism în realizarea actului de justiție; garantarea executării hotărîrilor judecătorești.

Prin înfăptuirea acestor obiective, Guvernul urmărește continua democratizare a justiției, parte integrantă a procesului de reabilitare și întărire a statului de drept în România, precum și ridicarea justiției române la nivel european. În acest sens, Guvernul are în vedere: depolitizarea întregului sistem judiciar. Numirea în funcție a magistraților și promovarea acestora se vor face numai pe baza competentei profesionale și a calitătilor morale. Magistratii trebuie să simtă că sînt într-adevar independenti. Vor fi însă cu adevărat independenti numai atunci cînd vor întelege că independenta lor se oprește în fata legii. ■

Negocieri cu UE și integrare în NATO

Continuarea, în ritm accelerat, a negocierilor cu UE, în vederea scurtării orizontului aderării, revitalizarea candidaturii pentru aderarea la NATO, invitarea României pentru aderare la summit-ul din 2002 al Alianței și exercitarea ireproșabilă a președinției în exercițiu a OSCE în 2001 sînt obiectivele cărora cabinetul Năstase le va acorda o importanță specială. Potrivit textului programului de guvernare obiectivul fundamental al politicii externe în următoarea perioadă va consta în accelerarea integrării României în structurile politice, economice și strategice europene și euroatlantice. ■

O lege de organizare a Armatei

Obiectivul fundamental al Ministerului Apărării Nationale îl reprezintă realizarea unui nivel corespunzător al structurilor militare, din punct de vedere numeric și al dotării fortelor, care să asigure o capacitate operativă la nivelul impus de cerintele programului de aderare la NATO.

Concomitent, noua conducere a MApN își propune asigurarea capacității de a participa la prevenirea conflictelor, gestionarea crizelor și apărarea colectivă în plan regional. *Dată fiind situația din* armată, actiunea Guvernului PDSR în acest domeniu va trebui să se desfășoare concomitent pe mai multe planuri. Asfel, va trebui realizată deblocarea internă a ministerului și reasigurarea unei comunicări eficiente a conducerii acestuia cu celelalte structuri ale organismului militar. De asemenea, va trebui restaurată credibilitatea conducerii și relansarea procesului de reducere a efectivelor existente, restructurarea și modernizarea armatei, urmărindu-se materializarea efectivă a programelor adoptate, concomitent cu îmbunătățirea managementului efortului de integrare euroatlantică și cu îndeplinirea obligatiilor asumate de România pe plan international (actiuni în sprijinul păcii). Procesul de restructurare și modernizare a organismului militar, care cunoaște în prezent o anumită încetinire, va fi relansat prin sustinerea efortului material și financiar, inclusiv prin promovarea unei legi de organizare a Armatei. Un obiectiv de urgentă imediată este, în opinia PDSR, ***„îmbunătățirea rapidă a procesului de management al resurselor umane. În această direcție, se va urmări depolitizarea organismului militar, introducerea unor mecanisme sigure, care să prevină repolitizarea sa, precum și reintroducerea competenței profesionale drept unic criteriu de promovare în cariera militară. Ghidul Carierei Militare, aflat actualmente în stadiu de proiect, va fi finalizat, urmînd a fi aduse modificările necesare în legislația aflată în vigoare“.*** ■

Cît de mari vor fi salariile

■ va crește diferența dintre veniturile angajaților și șomeri

Principalul obiectiv al guvernării PDSR în privința salariilor este asigurarea unui salariu care să permită cel puțin un nivel de trai decent. Viitorul Guvern consideră că nu poate fi acceptată situația în care, deseori, un salariat cîștigă la fel de puțin cît un șomer sau un alt asistat social. Creșterea veniturilor angajaților trebuie să fie o urmare a creșterii productivității muncii, obținută prin decizii manageriale și organizatorice corecte, nu prin limitarea costurilor salariale. Pentru aceasta vor fi utilizate ***„pîrghiile pe care un sistem concurențial le permite“.*** Guvernul PDSR va promova un nivel mai ridicat al salariului minim pe economie, ca element de referință în întregul sistem salarial, pentru a motiva munca. Se are în vedere o creștere treptată a salariului minim, astfel încît acesta să fie, în 2004, cu cel puțin 50 la sută mai mare decît la sfîrșitul anului 2000. Potrivit autorilor programului de guvernare, valoarea salariului minim pe economie și creșterea lui pe etape vor fi raportate la valoarea coșului zilnic, urmînd să fie consultate sindicatele și patronatele. În paralel, vor fi luate măsuri de reducere a costurilor unui loc de muncă, în scopul diminuării volumului muncii la negru. Drept urmare, va apărea o diferență semnificativă între veniturile unui salariat și cele ale unui șomer, fapt care va genera o atitudine activă pe piața muncii. În sistemul bugetar, Guvernul va iniția o reierarhizare a salariilor în raport cu importanța domeniului și de performanța serviciilor prestate. În ceea ce privește politica generală de încurajare a accesului tinerilor absolvenți din instituțiile de învățămînt superior, se va urmări ca aceștia să fie scutiți de la plata impozitului pe salariul primit în primii doi ani de la angajare. ■

Un milion pentru fiecare hectar de pămînt lucrat

Pentru realizarea lucrărilor agricole din primăvara anului 2001 Guvernul va acorda direct către producătorii agricoli un sprijin financiar de un milion de lei, din bugetul de stat, pentru fiecare hectar de teren, numai pentru achizitii de motorină, îngrașăminte chimice, pesticide și pentru achitarea prestării unor lucrări agricole. Tot pentru campania de primavară se vor acorda credite cu dobînda subventionată de circa 2.500 de miliarde de lei și se va suporta de la buget jumătate din contravaloarea semintelor. Tot de la bugetul de stat va fi suportată o parte din costul animalelor de productie și reproductie, în vederea urgentării redresarii situației grele din sectorul zootehnic.

În ansamblu, în agricultură va fi asigurată accelerarea reformei funciare, continuarea procesului de privatizare a fostelor IAS, concomitent cu verificarea legalității privatizărilor anterioare, sprijinirea producătorilor agricoli în cumpărarea de tractoare, mașini agricole, utilaje, echipamente, instalații, îngrașăminte chimice, pesticide și produse petroliere, inclusiv cu plata în produse agricole destinate industrializării si exportului. Familiile tinere, care nu detin teren agricol și locuiesc în mediul rural, vor primi cîte 0,5 hectare de teren. ■

ȘTIRI ECONOMICE

Finanțarea SAPARD se amînă pe la anul

Comisia Europeană a amînat pentru primele trei luni ale anului viitor semnarea memorandumurilor de finanțare SAPARD cu România și cu celelalte țări candidate, a declarat, vineri, secretarul de stat din MAE ***Eugen Dijmărescu.*** Fondurile pentru anul 2000 vor deveni disponibile efectiv în a doua parte a anului viitor, a precizat Eugen Dijmărescu. România urmează să beneficieze de aproximativ 150 de milioane de euro pentru anul 2000, în cadrul programului pentru agricultură și dezvoltare rurală SAPARD. Documentele vor fi semnate la Bruxelles în perioada ianuarie-martie, după ce, inițial, Comisia Europeană anunțase că România va pierde fondurile pentru anul 2000 în cazul în care memorandumul nu este semnat pînă la 31 decembrie. Tot în prima parte a anului, România și Comisia Europeană vor semna și memorandumul multianual, pentru perioada 2000-2006. În total, UE alocă țărilor candidate, prin programul SAPARD, aproximativ 520 de milioane de euro pentru anul 2000.

În Moldova s-au vîndut 2000 de mașini Daewoo

Miercuri seară a avut loc la IAS Cotnari întîlnirea de sfîrșit de an a dealerilor Daewoo Automobile România din toate județele Moldovei. Cu această ocazie, la care au participat peste 50 de persoane, au fost premiați cei mai buni salesmani de autoturisme Daewoo din acest an. Primul loc a fost ocupat de Bogdan Sorea, angajat al firmei „Comat“ Iași, urmat de Marius Pricope de la aceeași firmă și de Constantin Iftimie, de la „Club T“ din Huși. Întîlnirea a mai programat și o degustare din cele mai vestite soiuri de vinuri de Cotnari, precum și vizitarea combinatului, a hrubelor și a vinotecii. În anul 2000, cei 16 dealeri Daewoo din zona Moldovei, dintre care trei din județul Iași, au vîndut în jur de 2000 de automobile. **(C. P.)**

Curs calculat de BNR, 22.12.2000

25.792 lei/dolar
12.176 lei/marca
23.814 lei/EURO

SOCIETATEA DE ASIGURARE UNITA SA

Proprietari de autovehicule, vă invităm să cumpărați pînă la **31.12.2000** de la sediile "UNITA" tichetul **RCA 2001** și veți beneficia de o reducere de **19%** a primelor de asigurare pentru tichet de RCA 2001 cu valabilitate 12 luni și **9%** pentru tichet de RCA 2001 cu valabilitate de 5 luni.

Important: Pentru cele 26 complexe hoteliere UNITA toți posesorii tichetului **RCA 2001** primesc un talon (pt. 2 persoane) cu reducere **30%** la cazare. Talonul este valabil **ori de cîte ori aveți nevoie, în anul 2001**!

La mulți ani tuturor!

Iași: 212701; Pașcani: 767037; Hârlău: 720624; Tg. Frumos: 712284

ASIGURAREA ROMÂNEASCĂ S.A. ASIROM

ASIROM

Lider național în asigurări auto

Cea mai ieftină asigurare de răspundere civilă auto o puteți încheia la **sediile ASIROM** din:

* **IAȘI** - B-dul Ștefan cel Mare și Sfînt, bl. B2-C3, parter, telefon - **114758, 215431, 112766**
* **PAȘCANI** - Str. Nicolae Iorga, bl. V8 - tel.: **767053**
* **HÎRLĂU** - Str. Ștefan ce Mare nr. 104 - tel.: **720516**

Pentru plata anticipată și integrală beneficiați de

10% + 8% reducere

Dacă achitați prima rată reducerea este de 8%.

AGENDA BANCARĂ

Banca Transilvania ■ Sucursala IAȘI - str. Ghica Vodă 3A ■ Tel. 216770, 215011, fax: 216770

mulțumește tuturor clienților, acționarilor și celorlați parteneri de afaceri pentru colaborarea din acest an, dorindu-le

Sărbători Fericite! și *La mulți ani!*

Servicii de calitate la prețuri competitive

BRD BANCA ROMÂNĂ PENTRU DEZVOLTARE GROUPE SOCIETE GENERALE

Campania "**Ia-ți VISA pentru lume**" se adresează clienților care au depozite la **B.R.D.**, oferindu-le în mod gratuit un card **VISA ELECTRON,** precum și tuturor persoanleor fizice care nu dețin încă acest tip de card.

Dacă optați pentru un card **VISA ELECTRON, B.R.D.** vă poate vira în mod automat, fără comision, dobînda încasată de la depozit în contul de card, primind o dobîndă de 22% pe an, cea mai mare parte pentru acest tip de disponibilități din sistemul bancar românesc.

Optînd pentru un card **VISA ELECTRON** în perioada 9.10.2000-31.01.2000 puteți participa la **concursul VISA ELECTRON** care se va finalizxa cu o tragere la sorți în luna februarie 2001, prin care **B.R.D.-G.S.G.** împreună cu **VISA INTERNAȚIONAL** vă oferă următoarele **premii:**

- Premiul I: Ovacanță în Australia la Sydney pentru 2 persoane
- Premiul II: O vacanță în Grecia pentru 2 persoane
- Premiul III: 25 de premii surpriză

E ușor să cîștigi cu cardul tău VISA ELECTRON!

AGRICOLA INTERNAȚIONAL

BACĂU ROMÂNIA

comercializează o gamă largă de produse din carne, preparate, conserve, ouă și lactate prin magazinul și depozitul din Iași str. Minervei nr. 10, tel.: 032-224.537

NOI PRODUCEM, DUMNEAVOASTRĂ ALEGETI!

Cu ocazia Sărbătorilor de iarnă, adresăm tuturor clienților și furnizorilor călduroase mulțumiri pentru colaborare, precum și urarea de a obține noi și tot mai însemnate succese în anul 2001.

CONSILIUL DE ADMINISTRAȚIE.

LA MULTI ANI !

COMPLEX HOTELIER MOLDOVA

Petreceți un REVELION de vis într-o atmosferă eleganta

RESTAURANT MOLDOVA
1.100.000 lei / pers.
Relații și rezervări la telefon 142225 int. 1017, 1030, Director Restaurant

intrati cu noi în MILENIUL 3

Piscina Moldova

● cursuri de înot cu profesor pentru adulți și copii
● saună, masaj
● Relații la telefon 11.55.18, 14.22.35 int. 3022, 3023

Nu există Moș Crăciun

■ Trebuia interzisă această pagină?

Această pagină ar fi trebuit interzisă. Am riscat, însă. Recomandăm totuși părinților să n-o lase pe mîna copiilor, a celor care știu să citească și continuă să creadă că există Moș Crăciun. Nu vrem să fim părtași la desvrăjirea unei lumi, poate singura, în care iluziile nu fac rău nimănui. Dimpotrivă. Ne-o demonstrează și colaboratorii noștri, personalități de seamă ale Iașului, care au avut bunăvoința, dar și curajul de a scrie în această pagină despre ireallitatea Moșului. Nota comună a textelor de mai jos e refuzul neputincios al așa-zisei maturizări. Emil Brumaru plînge. De dorul lui Moș Crăciun, pînă și „iubitei“ îi miros picioarele. Constantin Simirad nici nu vrea s-audă. Moș Crăciun sînt eu, „mama ta, Mihăiță“. Pentru Alexandru Călinescu, Moș Crăciun e un antidot împotriva minciunii. „O minunată iluzie“. Dacă n-ar fi existat Moș Crăciun, Val Condurache și-ar fi ras de mult barba. Fals! Și-a lăsat-o doar ca să scape de păcat. Cîndva l-a ucis și de-atunci se mulțumește numai cu Dumnezeu. Lui Radu Părpăuță i s-a năruit. În gura sobei, l-a văzut pe Moș Crăciun „zvîrcolindu-se tot mai mult, chircindu-se, pînă ce se mistuia într-o pălălaie roșietică, apoi iar apărea, dar se înnegrea încetul cu încetul“. Această pagină ar fi trebuit interzisă. Am riscat, însă. În ultimă instanță, de dragul libertății noastre, și Moș Crăciun acceptă să nu existe. (Pavel LUCESCU)

GULLIVER

Un șir nesfîrșit de pijamale s-a revărsat din tolba Moșului

Emil BRUMARU

Întotdeauna, în preajma Crăciunului, mă cuprinde un fel de amorțeală a trupului, de îngîndurare a minții, o neliniște cumpănită de-amintiri fericite și triste, de întîmplări mijite ca-n vis, parcă ireale, parcă adevărate... Am mai spus-o, sînt născut, de fapt, pe 25 decembrie 1938. Și părinții, grijulii, ca să nu fiu luat cu un an mai devreme la armată, m-au declarat viu și urlător la 1 ianuarie 1939. Milităria am derutat-o personal, în adolescență, c-un t.b.c. pulmonar, stabilizat prompt, prelungindu-mi Facultatea de Medicină Generală din Iași cu vreo doi ani. Și-așa am obținut „ambiguitatea“ dulce-amară de-a-mi sărbători ziua ivirii pe pămînt... cînd? Neclaritatea a fost întreținută și de părinți: darurile își contopeau sensul religios cu cel laic. Ce mai, „încurcătura“ m-a urmărit mereu, mi-a creat contrarieri intime, m-a balansat, mi-a deschis zări largi, feerice, mi le-a închis pe neașteptate, mereu, mereu am învecinat sacrul de profan, le-am contopit, și nu prea înțeleg ce-a ieșit. Ba nu, uneori mi-e clar, mă scufund într-un cer vast, primitor, vindecător, atoateliniștitor, ating raza soarelui, o pipăi, mi-e sîngele ca o lumină... Alteori mă sperie necurățenia, mlaștina în care locuiesc... Și repede fug și zmulg o carte citită, răscitită... De-o vreme, nici lectura nu-și mai face efectul...

*

Scriu greu, n-am îndemînarea obișnuită, o piedică-mi stăvilește litera, cuvîntul. Intimitatea nu suportă declarații publice. Mirosul brazilor de Crăciun e mai ușor de descris. Cîți brazi, Doamne!, cîți brazi!! Taică-meu, ceferist, hălăduind din loc în loc, îi procura, îi proptea zdravăn în suporturi de lemn în formă de cruce; ceilalți ai casei se porneau pe agățat globuri, pe atîrnat ghirlande, pe distribuit lumînări colorate, pe împrăștiat bomboane... etc. etc. Devenea „bradul familiei“... prilej de uluire în țîșnirea focului de artificii, de cîntece împreunate într-un glas comun, blînd, iertător, împăciuitor... nimeni nu mai cerceta supărările, le uitam, ne amestecam sufletele, zîmbeam, adulmecam parfumurile sărbătorii...

*

Ce găseam pe hîrtia argintată, sub crengile îndoite de podoabe, dimineața? Culmea e că am uitat! Volumele extraordinare, mingea de fotbal... nu de Crăciun mi s-au... arătat! Moș Crăciun, știam, am știut din copilărie (imprudență a părinților?) că sînt mama și tata care (niciodată nu-i observam!) strecurau jucării, îmbrăcăminte, șocolăți complicate, vreo cărțulie (repet, neesențială)... Principalul era ceremonialul... pînda mea întruna dejucată de trucurile somnului... Adult, un șir nesfîrșit de pijamale s-a revărsat din tolba Moșului...

*

Vîrsta, oboseala, dezamăgirea? N-am nici o scuză. Continui telegrafic. Înainte de a muri, taică-meu n-a mai venit din camera de-alături să privească pomul. M-a mirat și îngrijorat, lui îi plăceau atît de mult brazii... Maică-mea alcătuia cei mai pufoși, mai aromați, mai savuroși cozonaci... Cît tărăboi nu se isca în timpul „construirii“ lor? Fiică-mea i-a dibuit secretul și se ambiționează să perpetueze deliciile acelor minuni... „Cadourile“ lui Moș Crăciun se găsesc în magazine, li se amănunțesc calitățile și prețurile la radio, la televizor, prin ziare... Misterul s-a dizolvat în reclamă și bufonerie amicală... Au dat iama Moș Crăciunițele cu alură de manechine de la parada modei... Vîrsta, oboseala, dezamăgirea? Sărăcia, sărăcia, sărăcia... Moș Crăciun, unde ești? ■

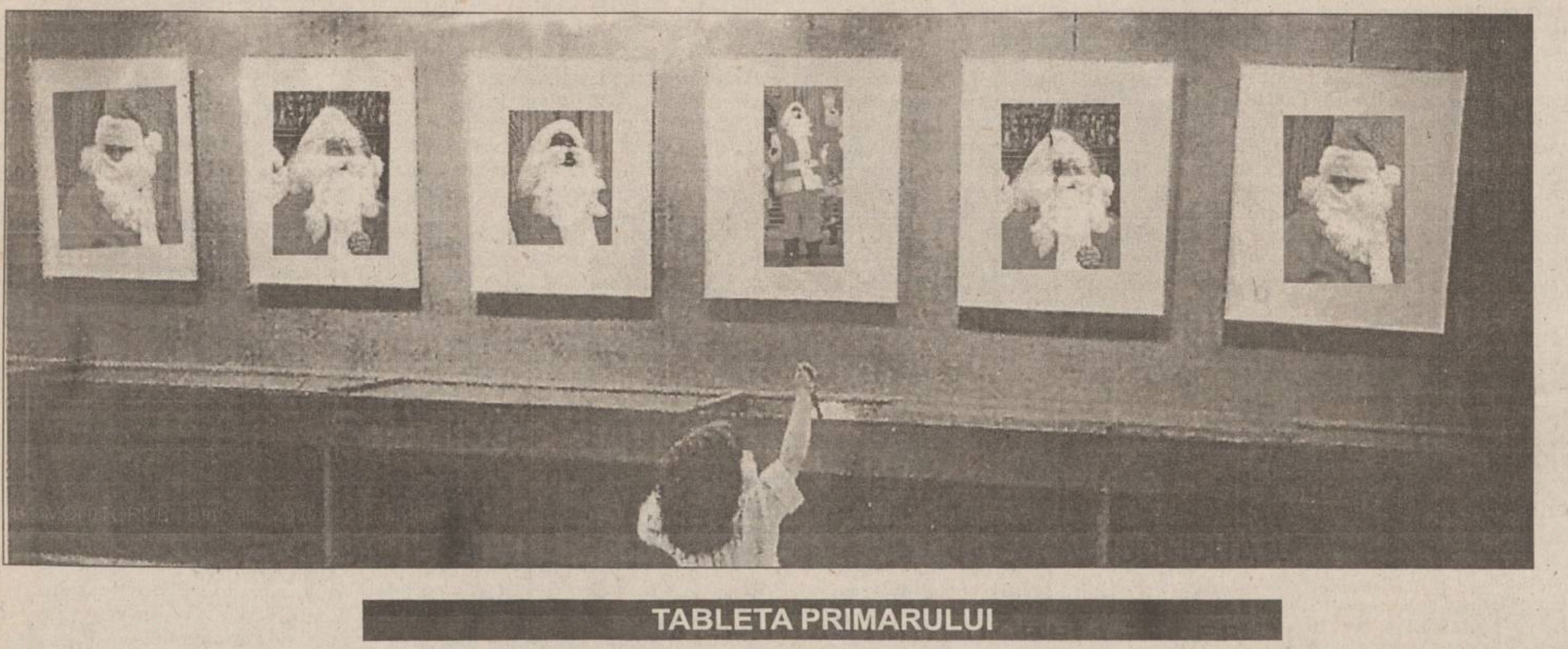

PRIM PLAN

O minunată iluzie

Alexandru CĂLINESCU

Formulele ***„nevoia de iluzii“*** și ***„nevoia de utopie“*** au intrat de mult în categoria locurilor comune. În ceea ce privește utopiile, tot mai mulți sînt cei care consideră că ele au fost, în istorie, la originea multor dezastre și tragedii. Visul unei societăți perfecte a fost folosit ca alibi în impunerea celor mai cumplite sisteme totalitare. Utopia poate fi ușor deturnată și manipulată; ea servește și la mistificarea prezentului, socotit doar o treaptă în drumul către un viitor luminos.

Iluziile țin, cred, mai curînd de zona sensibilității individuale. Viața afectivă, spre exemplu, e de neconceput fără iluzii. Acorzi credit unui prieten, riști să te înșeli în privința caracterului lui - dar ce ar fi prietenia fără această investiție, fără această iluzionare asumată? Dragostea ascultă în și mai mare măsură de acest mecanism, pentru că îți „construiești“ imaginea ființei iubite proiectînd dorințele și fantasmele tale. În fine, copilăria e în chip fundamental o vîrstă a iluziilor și năruirea lor marchează trecerea ireversibilă a unui prag.

În lumea adulților, Moș Crăciun e ritual, tradiție, pretext pentru reuniuni familiale sau ocazie a unor spectaculoase - și profitabile - operațiuni comerciale. În lumea copiilor, Moș Crăciun *există* pur și simplu.

Pentru mine - și, sînt convins, pentru mulți din generația mea -, iluzia a mers atît de departe încît făceam distincție între Moș Crăciun ***cel adevărat*** și surogatul lui, botezat Moș Gerilă. În imbecilitatea lor, și în încercarea obstinată de a rupe orice legătură între personajul - inocent - al lui Moș Crăciun și sărbătoarea religioasă a Crăciunului, comuniștii inventaseră o versiune oficială a Moșului, păstrînd atributele exterioare - barbă, mantie, sac cu daruri - dar atribuindu-i o origine socială sănătoasă și o bună pregătire politico-ideologică. Așa se face că Moș Gerilă venea, în mare pompă, la grădiniță, la școală, la sindicat, iar Moș Crăciun venea, simplu, acasă, nevoit uneori, ca să scape de priviri indiscrete, să intre pe coș. Mult mai tîrziu, în anii '70-'80, cînd la cinema sau la televizor erau proiectate filme occidentale „de sezon“, cuvîntul Crăciun nu era tradus niciodată, iar cînd personajele își urau, în franțuzește sau în englezește, „Crăciun fericit!“, se traducea prin „La mulți ani!“.

Crescut într-un mediu, hotărît lucru, profund reacționar, n-am crezut niciodată în Moș Gerilă, dar am crezut profund în Moș Crăciun. Cu atît mai mare a fost, vă închipuiți, trauma cînd am aflat că nici Moș Crăciun nu există.

Pentru că, dacă Moș Gerilă nu reprezenta decît o minciună dintr-un lung lanț de alte, mult mai grave, minciuni, Moș Crăciun era o minunată iluzie. ■

TABLETA PRIMARULUI

În ajun

Constantin SIMIRAD

Bătrîna plîngea și tîra după ea tot felul de tăgîrțe pregătite din vreme pentru Mihăiță și ai săi. Acolo erau niște cîrnați pregătiți de „mama ta, Mihăiță“; apoi ceapă, fasole, șuncă afumată, șorici, solduri de purcel, făină, o rață și, Doamne, cîte nu mai pregătise bătrîna pentru nenorocitul său fiu de la oraș. Mihăiță era șomer și numai cu salariul soției nu se descurca. Cei trei copii mici aveau deja imprimată suferința și foamea pe fața lor.

Socotea în minte cît costă fiecare pungă, apoi aduna, apoi scădea benzina și făcea totalul. Rezultatul era foarte pozitiv și Mihăiță era mulțumit. Rachiul de sfeclă de zahăr era grețos, dar Maria, nevastă-sa, punea în el fel de fel de bojgoane și devenea băubil. La nevoie, era băubil și așa, fără nimic în el.

Mihăiță se și vedea acasă în jurul mesei de Crăciun, cu toții fericiți de abundența oferită de mamaia. Bătrîna s-a lipit din nou de unicul său fiu, Mihăiță, și a vărsat lacrimi care, de fiecare dată cînd le vărsa la plecarea lui, era convinsă că-s lacrimile de adio.

Mihăiță era prea preocupat de socoteli și de grija de a nu uita ceva și nu observa cutremurătoarea despărțire de măicuța lui.

Porni motorul, își făcu cruce și demară cu bătrîna lui Dacia, lăsînd-o pe mamaia să-l petreacă pînă ce zările l-au înghițit de tot.

O ploaie mocănească transformase drumul de țară într-o mocirlă cleioasă și alunecoasă. Roțile foșneau în toate direcțiile și era greu să nu deraiezi în șanț. „De acolo, nici tancul nu te scoate“, gîndea Mihăiță îngrijorat. Erau doar 18 kilometri pînă la asfalt, iar de acolo, într-o oră și jumătate este acasă.

Pe nenorocitul drum nu era țipenie de om și noaptea se lăsa cu o grabă alarmantă. Abia acum a observat că n-are decît un far care merge și ștergătoarele de parbriz săltau peste apă fără s-o răzuiască. Bălțile în miriade făceau parbrizul opac din cauza miilor de stropi, care, prin drumuri nevăzute, ajungeau în mod paradoxal unde te așteptai mai puțin. La cinci kilometri de asfalt l-a furat fața și, ca un făcut, a nimerit cu roțile în șanț. Întunericul era deja stăpîn și pustiul atotstăpînitor a instalat în Mihăiță disperarea. A coborît să vadă ce și cum și glodul i-a ajuns aproape de genunchi, invadîndu-i pantofii cu apă cleioasă. Se urcă în mașină și începe a plînge.

- În seara asta aici mor, gîndea el disperat.

Frigul devenea tot mai îndrăzneț și ploaia tot mai deasă. Încercările de a ieși l-au înglodat și mai mult. Cum pornirile erau dese, a remarcat faptul că și bateria îl lasă.

Mihăiță era convins că nu poate lăsa mașina acolo și nici nu-i trecea prin cap încercarea acestei soluții.

Plînsul îl alina puțin și abia tîrziu a remarcat iconița legată de oglinda retrovizoare. O smulse flămînd de credință și începu a o săruta.

- Doamne... ajută-mă! îngăimă el fără prea multă speranță.

*

Bătrîna mamă asculta absentă colindătorii.

- Steaua sus răsare...

Nu, nu auzea pe nimeni, era împietrită și, în străfundurile minții sale, îl vedea pe Mihăiță în primejdie. Se sculă de pe scaun și aproape mecanic aprinde candela mare de sub icoana Sfintei Fecioare cu Pruncul în brațe. Lumini pîlpîinde alunecă pe sfînta icoană și umbrele se succed într-un ritual al vieții și al morții.

- Sfîntă Fecioară și Tu, Mîntuitorule, ajutați-l pe Mihăiță să ajungă la ai săi...

Bătrîna sărută Sfînta și o lacrimă rătăcită atinge icoana. La lumina fără putere pare că Sfînta plînge.

- Nu mi-l lua, Sfîntă Fecioară, se roagă bătrîna în genunchi.

Bătrîna înțelege că ruga ei a fost auzită și, resemnată, mai adaugă: „Facă-se voia Ta, Doamne!“

*

Atunci, printre lacrimi, Mihăiță vede „Steaua care răsare, ca o taină mare“. Steaua crește și oprește lîngă el. Era o căruță cu doi cai „crăiești“ și un felinar care se lua la trîntă cu întunericul.

- Nu te-om lăsa aici, măi române! tună o voce parcă venită din nouri.

Caii se opintesc odată și scot mașina la liman. Bateria zguduie cu forță motorul și acesta începe să toarcă cu nerv. Ploaia se oprește și ștergătoarele șomează. Singurul far care luminează străpunge nemilos întunericul pînă în adîncul lui. Cu un zvîcnet nervos, mașina iese la asfalt. Patruzeci, șaizeci, optzeci, nouăzeci la oră cît ai clipi. Parcă plutește și nici nu atinge pămîntul. Înăuntru este cald, un cald molatec. Satele sînt pline de viață. Copii, flăcăi și oameni mari se duc și vin din toate părțile. Peste tot se văd magazine sătești cu beculețe care zîmbesc intermitent.

Mașina zburdă veselă și Mihăiță mulțumește cu voce tare Celui de Sus. O baie caldă îl face pe Mihăiță să se gîndească iarăși la acel întuneric de smoală unde era să moară. În bucătărie sfîrîie o tigaie și casa se umple de mirosul cîrnaților mamaiei. La ușă sună din nou cineva.

- Primiți cu colinda? întreabă niște prichindei cu boabe de piper în loc de ochișori.

Mihăiță ascultă fascinat.

- Steaua sus răsare... ca o taină mare...

- Chiar așa! gîndește el.

Mihăiță se uită la icoana cu Mîntuitorul și mai mulțumește o dată, convins fiind că niciodată nu va mulțumi destul. ■

DIN FOIȘOR

Cum a murit Moș Crăciun

Radu PĂRPĂUȚĂ

Pentru mine n-a mai existat Moș Crăciun de cînd s-a trecut în Moș Gerilă. La început venea Moș Crăciun. Mama făcea lampa mică și el intra. Ne întreba dacă am fost cuminți, ne punea să spunem poezii, eu și soră-mea recitam pe nerăsuflate, apoi Moșul ne dădea daruri și pleca. Imediat după el venea, în fiecare an, nenea Gavril, vecinul nostru, și tata îl cinstea cu vin. Ciudat, nenea Gavril avea ciubote exact ca Moș Crăciun, ba cîteodată avea și niște urme de vată pe obraz. Dar eu și soră-mea nu prea luam seama la astea, ci întorceam pe toate părțile darurile primite. Și, Doamne, ce fermecate mai erau: căluți colorați din tablă, cocoși din lut care fluierau, hopa-Mitică, bomboane Vinga și cărțuliile acelea cît palma pe care scria ***Traista cu povești.*** Aveau pe copertă un pitic cu scufie care căra un sac doldora de cărți cu povești. Și cîte nu erau acolo: ***Fata cea isteață, Vulturul Gorgo, Zăpada purpurie, Ioanea-mamei, Vaca din lună, Ali Baba, Legenda ciocîrliei*** (într-un fel, parcă și astăzi citesc tot din sacul acela nesfîrșit, fără să mă satur vreodată). Nenea Gavril s-ar mai fi întins el la mai multe pahare, dar de afară se auzea șuieratul tantei Verginica și nenea Gavril pleca acasă. Mama ne făcea patul și ne culcam. Tata mai fuma o țigară la gura sobei. Limbile roșii ale focului aruncau umbre pe pereți și alt tată uriaș se înălța pe peretele opus. La lumina jocului îl vedeam pe tata cum își face o „mărășească“ din „căpitani“. Restul de hîrtie îl arunca pe jar. Hîrtiuțele se zvîrcoleau prinse de dogoare, scoteau fum, apoi luau foc. În primul moment, după ce arsese, se vedeau litere, chiar cuvinte întregi albicioase pe hîrtia roșie-stacojie. Apoi se înnegreau sub privirile țintă ale tatei, care parcă voia să priceapă ceva greu de deslușit... Așa se termina ziua cu Moș Crăciun.

Cînd am mers la școală însă ni s-a spus că nu există Moș Crăciun, ci există Moș Gerilă. Acasă însă exista: pregăteam pomul de Crăciun, făceam coșulețe din carton și hîrtie creponată pentru ca moșul să aibă unde pune bomboanele... Iar tata rîdea: acum cum o să-i spună tovarășei Constanța Crăciun? Constanța Gerilă?

Dar la școală, Moșul era Gerilă. Să fi fost doi Moși? Nu. Probabil că Moș Crăciun a trecut în Moș Gerilă. M-am gîndit că așa trebuie să fi fost, mai ales că la noi în casă se vorbea mereu în ultima vreme de „trecere“. Se adunau seara mai mulți și discutau îndelung și sucit dacă „se trec“ sau dacă „rămîn“. În sat, unii trecuseră (în Gerilă), alții nu. În fiecare seară anunțau alți „trecuți“. Nenea Mihai îi contabiliza, făcea suma și apoi trăgea concluzii: numai nespălați! (deci Moș Gerilă era un nespălat). Ce o să facă Ristea Bamboi, și alți nespălați ca el, acolo, dacă într-o viață de om n-a fost în stare să-și pună barem niște stuf nou pe casă, c-o rămas tot cu cel vechi de la bețivu' de taică-său? Încolo, toți țiganii s-au trecut. Și Gheorghina. Care Gheorghina? A lu' Talaro, 'ceea crăcănată de-i trece porcul cu tot cu jujău printre picioare. Face curățenie la școală și la Primărie, pardon, Sfat. Are sarcini grele: telefonul, dă cu mătura, spală closeturile. Plus unu-n burtă - zicea nenea Mihai. Da - confirma tata - plus sarcina lui bărbatu-său. N-are bărbat - zicea Țîrlică. N-are? Ei, n-are importanță, sarcina-i sarcină, nu se discută, se execută.

De la o vreme însă, în serile acelea, se vorbea tot mai puțin. Glumele și poveștile s-au trecut și ele. Mai mult se tăcea. Se adunau parcă doar să tacă și să contabilizeze cine s-a mai „trecut“. Neînțelegînd, îmi deslușeam în felul meu mreaja aceea de vorbe. „Trecea“ - îmi tălmăceam eu - se abătea nu numai asupra oamenilor și asupra lui Moș Crăciun, dar și asupra păsărilor, ierburilor, copacilor. Se „treceau“ și merele, și nucile, și trandafirii, ba și vara (Trece vara ca o pîine, vine iarna ca un cîine - zicea mama). Toate se treceau.

Și-ntr-o seară am aflat. Tata se afla tot la gura sobei fumînd. Aproape adormit, vedeam fumul țigării, ori cel ieșit printre cahle, care încețoșa chipul tatei. Îl vedeam zvîrcolindu-se tot mai mult, chircindu-se, pînă ce se mistuia într-o pălălaie roșietică, apoi iar apărea, dar se înnegrea încetul cu încetul. Era acum un pitic bătrîn, zgîrcit de ani, ca acela de pe coperta ***Traistei cu povești*** sau ca Moș Crăciun cu darurile în sacul doldora. Dar lampa se făcea mică, uriași se prăvăleau pe pereți, amenințători, iar piticul, cinchit la gura sobei, se înnegrea, se chircea, cît un porumbel, cît o nucă, cît o neghină mai apoi, pînă ce dispărea acoperit cu fîșii de întuneric... M-am trezit cînd mama a intrat în odaie. Flacăra lămpii a pîlpîit speriată, gata să se stingă. Tata tot la sobă, fuma cu mișcări încetinite. „Te-ai trecut?“ a întrebat mama răsuflînd din greu, ca din fundul pămîntului. Tata a privit în jur de parcă acum vedea întîia dată lucrurile din casă și, trudnic, după o tăcere nesfîrșită: „M-am trecut“ și umbra tatei s-a năruit peste sobă. Atunci am știut că pentru ei Moș Crăciun a murit. Pentru totdeauna. ■

UNGHIUL DE TRAGERE

Împăratul e gol, nu și cerul

Val CONDURACHE

În Ajunul Crăciunului, lucrurile se desfășurau, pe cînd eram copii, după o ordine aproape cosmică, repetată an de an. Vremea se înăsprea ușor, zăpada se așternea proaspătă, chiar dacă mai ninsese o dată sau de cîteva ori, iar oamenii intrau în pregătirea Crăciunului, de parcă miracolul Nașterii Domnului s-ar fi repetat în fiecare an. Aveam sentimentul că timpul nu trece și că revenirea anotimpurilor, a sărbătorilor religioase, are loc într-o mișcare circulară pe același palier al timpului.

Pe 24 decembrie, bunica întindea aluaturi pe masa mare din sufragerie și cocea prăjituri. Porcul era tăiat, de obicei, cu cîteva zile mai devreme, cîrnații erau deja afumați și agățați în cămară. Mama gătea pomul de iarnă, ajutată de mine și de fratele meu. Spre seară, tata își căuta de treabă prin curte sau prin vecini și întîrzia de fiecare dată la sosirea Moșului. Intra asudat și gîfîind la cîteva minute după ce mama închidea poarta în urma lui Moș Crăciun. Probabil că și ritualul acesta, în care personajele din jurul meu se mișcau, precum planetele, pe aceeași traiectorie, nu trezea în mine nici o suspiciune. Creșteam în vîrstă, dar credința mea în Moș Crăciun rămînea nealterată. Nu o clătinau nici zîmbetele colegilor mei de clasă, căci, trebuie să recunosc, am crezut în Moș Crăciun pînă în clasa a treia. Apăram imaginea lui cu încrîncenarea unui apostol, iar convingerea colegilor mei îmi părea demnă de milă.

Am încetat să mai cred în Moș Crăciun la vîrsta de nouă ani. Nu mai țin minte în ce împrejurări, tata nu a mai ratat întîlnirea cu Moș Crăciun. Nu s-a mai dus în fundul curții ca să taie lemne, nici în vecini, ci l-a așteptat pe Moș, alături de mine și de fratele meu mai mare. Firește, în toți anii de pînă atunci, și fratele meu avea de jucat un rol în scenariul pus la cale de părinții mei. În acel an, Moș Crăciun a venit îmbrăcat ca de obicei. Avea barba albă, de vată, era roșu la față, din cauza gerului, însă ceva nu se lega. Atmosfera de vrajă se destrămase. Tata, care jucase pînă atunci rolul lui Moș Crăciun, bătea din palme alături de mine, însă Moșul mi se părea extrem de cunoscut, deși nu-l mai văzusem niciodată în Ajunul Crăciunului lîngă pomul de iarnă. Recitam poezia și-l furam cu coada ochiului, încercînd să-i dezlipesc barba, sprîncenele și mustățile, în imaginația mea. În cele din urmă am reușit: Moș Crăciun era un vecin de-al nostru. În momentul acela nu am trăit un sentiment de revoltă, pentru că fusesem „mințit“ în atîtea rînduri. Mi-am dat seama că în toți anii, pînă atunci, tata intra în pielea lui Moș Crăciun. Priveam în jur și nu știam cum să fac să nu mă dau de gol. Nu voiam nici în ruptul capului să-și dea seama cineva că-l „demascasem“ pe Moș Crăciun. Îmi era rușine că stricasem iluzia. Nu părinții erau vinovați că aduseseră un alt Moș Crăciun, nici vecinul nu era vinovat pentru că acceptase să intre în joc, ci eu, nimeni altul decît eu destrămasem vraja: nu trebuia să pun la îndoială existența lui Moș Crăciun. Trebuia să cred că el există, fără să caut proba, dovada existenței lui. Eu îl pusesem la îndoială și-n loc să las ritualul să se desfășoare ca în alte dăți, m-am chinuit să-mi dovedesc ceea ce nu trebuia să dovedesc. De rușine, i-am mărturisit bunicii, peste cîteva zile, că făcusem un sacrilegiu, dar în seara aceea m-am ascuns cît am putut și nimeni nu și-a dat seama de revelația mea. De altfel, vecinul s-a dus în altă cameră, s-a dezbrăcat de costum și, chipurile, ne-a vizitat ca să bea un pahar de vin cu părinții mei. Nici el nu și-a dat seama că l-am recunoscut. Cred că orice credință se destramă cu adevărat atunci cînd o pui la îndoială. Chiar dacă Moș Crăciun ar fi existat, eu l-aș fi ucis atunci, în seara aceea.

Nu cred că aș fi în stare să spun vreodată unui copil: Moș Crăciun nu există. Credința este poate singurul lucru care ne ține aproape de Dumnezeu. Cu cît omul crede în mai multe iluzii, cu atît el se poate salva. Din cînd în cînd e nevoie să vezi, cu ochii copilului, că Împăratul e gol, însă cerul nu poate fi gol și nici o privire lucidă nu-l poate dezbrăca de aspirațiile pe care le avem. ■

TIMP LIBER

■ La etajul I al *Palatului Culturii* poate fi vizitată zilele acestea expoziția tînărului grafician sucevean *Sergiu Grapă.* Manifestarea este a cincea expoziție din cariera acestui artist ale cărui lucrări au apărut în numeroase publicații ieșene, fiind răsplătite cu Premiul I pentru Caricatură, decernat de Muzeul Satului din Gura Humorului și premiul PROGAS.

■ *Galeriile de Artă „Casa Cărții“* din bulevardul Ștefan cel Mare și Sfînt nr. 67 - Casa Cărții, etaj II, vă invită să vizitați în perioada 14 decembrie 2000 - 15 ianuarie 2001 Expoziția de icoane pe sticlă. Expun lucrări: *Gabriela Miros, Anastasia Gîrneață* și *Dionis Spătaru.* Program: zilnic, între orele 9.00 - 19.00.

■ *Clubul CFR de la Rîpa Galbenă* organizează *spectacolul muzical-coregrafic* „Velerim și Veler Doamne - 75 de ani de cînd, an de an, vine Moș Crăciun“. Spectacolul va avea loc duminică, 24 decembrie, orele 13.00, în sala de spectacole a clubului de la Rîpa Galbenă. Își dau concursul membri ai cercului de pian și de chitară, formația „Asterisc“, Studioul micilor vedete și alții.

Arestat pentru o ocheadă

■ *un bărbat a fost arestat pentru că a avut tupeul de a se strecura în catedrala unde avea loc botezul fiului Madonnei*

Un bărbat a fost arestat pentru că s-a strecurat printre celebritățile invitate la botezul fiului *Madonnei, Rocco,* în catedrala Dornoch, Scoția, a anunțat poliția locală.

Madonna și viitorul ei soț, *Guy Ritchie*, și-au botezat fiul în cadrul unei ceremonii intime, la care au fost invitate mai multe celebrități și rude de-ale celor doi. Botezul a precedat nunta celor două vedete.

Intrusul este un șomer de 51 de ani, originar din sudul Angliei, a precizat un purtător de cuvînt al poliției locale. Bărbatul nu a perturbat ceremonia de botez, a precizat el, ceea ce face ca motivul arestării sale să fie nelămurit. Cu atît mai mult cu cît, potrivit postului de televiziune Sky News, invitații Madonnei nici nu l-au remarcat pe intrus. Acesta stătuse ascuns în toaleta catedralei întreaga noapte și ieșise la începerea ceremoniei. Serviciul de securitate al Madonnei nu a observat nimic și bărbatul a fost remarcat numai pentru că se afla încă în catedrală la o oră după sfîrșitul ceremoniei.

La botezul micuțului Rocco au asistat mai multe celebrități, printre care actrița *Gwyneth Paltrow*, domnișoara de onoare a Madonnei, cu un mantou maron și guler de blană, stilista *Stella McCartney*, cea care a creat rochia de mireasă a artistei, *Sting* și soția sa *Trudie Styler*, nașii micuțului. Cîntărețul și soția sa au fost foarte aplaudați de mulțimea adunată în fața catedralei scoțiene. Sting a interpretat Ave Maria în timpul botezului. Fericiții părinți și viitorii soți, Madonna și Guy Ritchie au fost ultimii care au sosit la catedrală. Cîntăreața arăta foarte palidă și purta un mantou lung, de culoarea șampaniei, iar regizorul britanic, îmbrăcat într-un foarte elegant costum, îl purta în brațe pe Rocco, învelit într-o păturică albă. Celebra divă pop, a cărei avere este estimată la 200 de milioane de dolari, a apărut astăzi pe prima pagină a mii de ziare din lumea întragă. După cum se așteptau toți invitații, Guy Ritchie a purtat celebrul kilt al clanului Mackintosh.

Savanții își pun mintea cu Moș Crăciun

Moș Crăciun s-a mulțumit să rîdă în barbă la reședința din Korvatunturi, Finlanda, cînd a aflat, miercuri, că savanții se străduiesc să demonstreze că el nu există. Nimeni, nici chiar Moș Crăciun, nu are destule puteri pentru a distribui în 31 de ore (decalajul orar își spune cuvîntul) 189 de milioane de kilograme de pachete-cadou prin cele 108 milioane de case a peste 308 milioane de copii creștini, afirmă un grup de savanți care au dorit să rămînă anonimi. Pentru o asemenea misiune, ar trebui ca Moș Crăciun să aibă un atelaj cu 135.000 de reni supermusculoși, capabili să tragă fiecare aproape o tonă și jumătate de cadouri, la o viteză de 1.040 de kilometri pe secundă, adică de 12.500 de ori viteza sunetului, arată calculele riguroase ale savanților. Cu 140 de milioane de kilometri de parcurs din est în vest în atît de puțin timp, Moș Crăciun nu ar dispune decît de o miime de secundă pentru a coborî prin fiecare horn, a pune cadoul sub brad și a se întoarce la sania sa, pentru a ajunge la următoarea adresă. Mai trebuie spus, subliniază savanții, că la o asemenea viteză blîndul bătrîn cu barbă albă ar fi dezintegrat rapid din cauza rezistenței aerului.

Moș Crăciun, pe care finlandezii - ferm convinși că în țara lor locuiește ascuns singurul „exemplar“ din această „specie“, contestată de știință - îl numesc „Joulupukki“, a declarat de la reședința sa situată la nord de cercul polar că nimic, nici măcar cele mai solide dovezi științifice, nu îl vor împiedica să le aducă celor mici cadourile atît de așteptate.

Caroline de Monaco declară război presei

■ *ea a eșuat în încercarea de a sili o revistă să publice un articol care să susțină că nu este însărcinată*

O plîngere a prințesei *Caroline de Monaco,* prin care aceasta cerea editorilor unei reviste germane să publice un articol în care să dezmintă faptul că ea ar fi însărcinată, a fost respinsă, joi, de un tribunal din Offenburg.

Soția prințului *Ernst August de Hanovra* a dat în judecată revista Neue Woche, care publicase pe prima pagină, la 31 octombrie, un articol cu titlul *„Prințesa Caroline - din nou însărcinată?“*. Ca subtitlu, revista scrisese: *„Silueta sa provoacă noi zvonuri“*.

Prințesa a cerut revistei să publice un articol intitulat *„Nu sînt însărcinată“*. Tribunalul a respins cererea prințesei, bazîndu-se pe faptul că articolul original punea o întrebare, deci nu putea fi contrazis. Purtătorul de cuvînt al concernului Burda, editorul revistei „Neue Woche“, a afirmat că decizia tribunalului a fost *„o victorie a libertății presei“*.

GRUPUL DE PRESĂ „MONITORUL“

Director General: Dan RADU
Director Executiv: Gabriel RUSU

Președinte fondator: Alexandru Lăzescu — Vicepreședinte fondator: Cezar Caluschi

COLEGIUL EDITORIAL — Monitorul (Ziarul care stă de vorbă cu oamenii)

Redactor șef: Toni HRIȚAC
Redactor șef adjunct: Sorin SIMON
Redactor șef adjunct: Gabriel GACHI
Editor coordonator: Florin NICULA
Secretar general de redacție: Marius CRISTIAN

Editor MONITORUL INTRANET: Dana SCRIPCĂ
Editor MONITORUL INTERNET: Cristina ZAMFIRESCU
http://www.monitorul.ro/ ;
E-mail: monitorul@monitorul.ro

Editor al publicației MONITORUL: Grupul de presă „MONITORUL“, Str. Smârdan nr. 5, tel. 032/271333, fax 032/270415, înmatriculată la Oficiul Registrului Comerțului Iași, sub nr. J22-744-2000

Director economic: Antoneta Filip
Director vînzări publicitate: Oana Asaftei
Director de marketing: Cătălin Iftimie
Director difuzare-producție: Mihai Sîrbu

ȘEFI DEPARTAMENTE: ■ Subredacția București: Sorin Moisă ■ Eveniment național: Claudiu Raus (int. 109) ■ Speciale: Nicolae Manoliu (int. 105) ■ Sănătate: Mihaela Cănănău (int. 105) ■ Administrație: Gabriel Gachi (int. 105) ■ Învățămînt: Emilia Chiscop (int. 105) ■ Economic: Florin Nicula (int. 117) ■ Sport: Nicolae Grecu (int. 107) ■ Redactor de serviciu: Rodica Bârzu, Aurel Oancea (int. 124) ■ Telefonul cititorului: 271.271 ■

■ Fotoreporteri: Constantin Plop, Silvian Stănișor ■ Grafică: Cătălin Zaharia ■ Secretariat de redacție: Ivona Burduja (int. 116)

Sesizări și reclamații în legătură cu abonamentele la publicațiile Monitorul: telefon 032-216.112, între orele 8.00-16.00.

Tipar offset: MULTIPRINT, Iași str. Sf. Lazăr nr. 49, tel. 032/230060

REDACȚIA ȘI ADMINISTRAȚIA: Iași, str. Smîrdan nr. 5 ■ Tel. 271333 (centrala); 271271 (redactor de serviciu) ■ Fax 270415 ■ Publicitate tel.: 252294, fax: 276725

Abonamentele se pot face la orice Oficiu Poștal din țară. MONITORUL figurează în catalogul Presei interne la poziția 9512. Difuzare: S.C. Media Distribution S.R.L.

MONITORUL apare la Iași, Alba Iulia, Bacău, Botoșani, Brașov, Brăila, Cluj, Dej (Monitorul de Someș), Făgăraș, Galați, Mediaș, Neamț, Roman, Sibiu, Suceava, Vaslui și Vrancea

HOROSCOP

Berbec (21 mart. - 20 apr.) Aveți o memorie fidelă și totuși în anumite momente nu vreți să vă aduceți aminte decît de momentele care vă pun într-o lumină favorabilă. Ceilalți sînt mai puțin selectivi.

Taur (21 apr. - 20 mai) Vă bucurați că ați depășit momentul delicat al unor negocieri în care ați mai și cedat. Aveți însă garanția că veți trece ușor de la compromis la autoritate?

Gemeni (21 mai - 21 iun) Sînteți pornit să sancționați orice abatere de la normă și nimeni nu stă să vă asculte. Pînă acum nu ați avut elanuri justițiare prea accentuate ca să fiți crezut pe cuvînt.

Rac (22 iun - 22 iul) Aveți motive serioase să acceptați propunerea care altora li s-ar putea părea deplasată. Depinde din care unghi sînt privite lucrurile și în ce fel decurg ostilitățile.

Leu (23 iul - 22 aug) Abilitatea dvs. este percepută ca atare, dar nu trebuie să abuzați de elasticitate și flexibilitate. Soluția trebuie căutată în altă parte, unde nu aveți de întîmpinat atîtea obiecții.

Fecioara (23 aug - 22 sept) Obsesia dvs. nu caracterizează pe toată lumea, nu puteți conta pe înțelegere și compasiune. Așteptați în continuare o schimbare de optică care v-ar putea avantaja.

Balanța (23 sept - 22 oct) Nu v-ați manifestat cu toată hotărîrea atunci cînd a trebuit și vreți acum să se sară în apărarea dvs. Dar dacă cineva se gîndește să vă plătească cu aceeași monedă?

Scorpion (23 oct - 21 nov) Refuzați propunerea care vi se face, vi se pare sub pregătirea și demnitatea dvs. Asigurați-vă că nu veți regreta și că nu vă veți întoarce cu coada între picioare.

Săgetător (22 nov - 21 dec) Cineva vă oferă un deget iar dvs. îi luați toată mîna. Nemulțumitorului i se ia darul, dar nu în toate împrejurările. Pe asta vă bazați cînd emiteți pretenții mai mari

Capricorn (22 dec - 19 ian) Din punctul dvs. de vedere, în situația dată, nu mai este cazul să vă tîrguiți, mai mult de atît nu aveți nimic de cîștigat, iar de pierdut nici nu vă trece prin cap.

Vărsător (20 ian - 18 feb) Nu acceptați să dați înapoi nici dacă vi se demonstrează cu lux de amănunte contrariul. Riscul este să treceți fie de un om din cale afară de încăpățînat, fie mai rău.

Pești (19 feb - 20 mar) Politica struțului vă poate aduce avantaje incontestabile dacă folosiți gîtul ca pe un periscop. Pentru asta trebuie să aveți grijă să nu se cunoască fața dvs. ascunsă.

INTEGRAMA ZILEI

Definiții: SPECIALIST ÎN CALCUL ȘI CIFRE; ISTEȚ; GROZĂVIE; TELEGAR (dim); PE CĂI PIERDUTE; OCHI DE LANȚ; UIMIT; FECIORI ÎN OAȘ; CUTĂ... LA FUSTĂ!; AVANTAJOASĂ; IMAGINAȚI; DESFĂȘURATE ÎN ARENE; BOLDURI; VIITORI PEȘTI; ÎN FOND!; MAREA ARTERĂ (pl.); ÎN ATAC!; PIELEA PORCULUI; POST ÎN FOTBAL; A MERGE PE APE; CETATEA LUI PRIAM; UNIUNE!; TITANII OMENIRII; CĂTRE!; ÎN CERC!; HOLDĂ; JUDECĂTOR ÎN INFERN; FIER ȘI CARBON; CLĂCI!; ESENȚĂ DE CEAI; CAREU!; DOCUMENTE; A DESCOPERI; ZONĂ DE INTERES GENERAL; PRIMUL LA NUMĂR; PRECUM

Soluția integramei din numărul precedent: T; A; A; N; V; PROMONTORIU; ELAN; REALA; OCARITI; DA; ARAREORI; S; STI; INDICAT; O; AC; AVARI; PARTER; ALIC; RAI; EOL; DL; SECTANT; NEA

SC Asigurarea Românească ASIROM SA

De 10 ani ASIROM este asigurătorul tău de răspundere civilă auto

Răspunde corect pe Declarația de asigurare la întrebarea "De cîți ani practică ASIROM această asigurare?" și poți cîștiga

Marele premiu un autoturism Renault Scenic

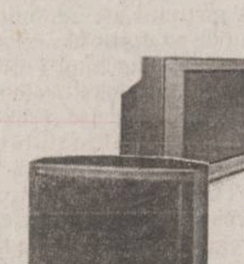

Premii speciale
44 televizoare Sony
cîte unul pentru fiecare sucursală ASIROM din țară
150 cadouri ASIROM constînd în:
50 ceasuri
50 de mape și
50 de tricouri

Campania durează pînă la 15 februarie 2001. Tragerea la sorți va avea loc pe 15 martie 2001. Detalii la sucursalele ASIROM din întreaga țară.

Alege siguranța.
Alege ASIROM - asigurător tradițional autorizat,
LIDER NAȚIONAL ÎN ASIGURĂRI AUTO !

SC DISTRIGAZ NORD SA TÎRGU MUREȘ
- SUCURSALA IAȘI -

"Pentru prevenirea unor accidente grave datorate nerespectării instrucțiunilor de utilizare gaze, reamintim consumatorilor unele măsuri strict necesare ce se vor avea în vedere la folosirea gazelor naturale:

- controlul tirajului aparatelor racordate la coș;
- aerisirea focarului minim 5 minute înainte de aprinderea focului;
- verificarea încăperilor în care funcționează aparate cu flacără liberă dacă se asigură o ventilare permanentă;
- pentru aprinderea focului se va apropia mai întîi aprinzătorul în funcțiune, de arzător urmînd ca apoi prin manevrarea lentă a robinetului să se comande accesul gazului la arzător și aprinderea focului;
- nu se va lăsa focul aprins nesupravegheat;
- nu se vor micșora sau optura în nici un fel suprafețele vitrate (ferestre), goluri pentru ventilare, accesul aerului necesar arderii precum și pentru evacuarea gazelor de ardere;
- nu se va dormi în încăperi cu focul aprins.

Recomandăm utilizatorilor montarea arzătoarelor prevăzute cu protecție la întreruperea accidentală a alimentării cu gaze sau stingerea flăcării (tiraj necorespunzător) la receptorii utilizați pentru încălzire.

Amintim consumatorilor că au obligația de a permite accesul personalului "DISTRIGAZ", după o prealabilă legitimare, în vederea efectuării verificărilor periodice la instalațiile de gaze.

În cazul în care se constată că instalația de utilizare gaze naturale nu prezintă siguranță în exploatare, unitatea noastră va întrerupe furnizarea gazelor naturale, urmînd ca beneficiarul acestora să execute lucrări de reparație sau înlocuire printr-o firmă autorizată.

La semnalarea mirosului caracteristic gazului metan se va anunța
Dispeceratul Gaze la telefon: - Iași 928 și 141737;
- Pașcani 928 și 763970;
- Tg. Frumos 928 și 710609;
- Pd. Iloaiei 928 și 740775.

RTV EUROPA NOVA IAȘI
TV EUROPA NOVA canal 54

De joi pînă sîmbătă, între orele 17^{00} și 18^{00}

NOVA ANTISTRES
o emisiune magazin interactivă, plină de surprize

Din cuprins:
- D'ale astrelor
- Cuiul lui Pepelea
- Telefonul cu bucluc
- Amintirile Ieșilor
- Camera de gardă
- Pe fază!

Producător: Elena Pavel

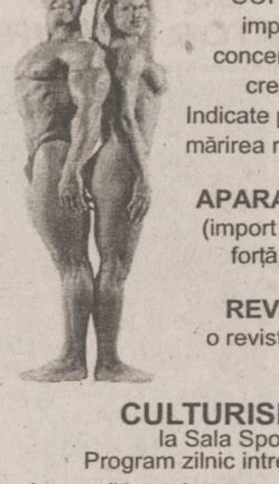

WEIDER
SUPLIMENTE NUTRITIVE
import SUA, pentru sportivi: concentrate proteice, aminoacizi, creatină, HMB, fat burners.
Indicate pentru refacere după efort, mărirea masei musculare, slăbire.

APARATURĂ PROFESIONALĂ
(import Italia) pentru săli de fitness, forță, cabinete de recuperare.

REVISTA FLEX - FITNESS
o revistă pentru un corp armonios, puternic și sănătos.

CULTURISM ȘI FITNESS
la Sala Sporturilor - parter;
Program zilnic între orele 10-12 și 16-22.
Aer condiționat, instructor calificat, aparatură heavy duty.
Tel/fax 032-222027; 094-792553

Regula patrulaterului

■ *Adrian Năstase a trimis liderilor PNL, PD și UDMR textul declarației comune de susținere a Cabinetului său* ■ *senatorii nu vor mai vota toate legile, ci doar pe cele de politică externă* ■ *ei vor fi aleși uninominal* ■ *vor fi mai puține partide* ■

Premierul desemnat, Adrian Năstase, a trimis liderilor PNL, PD și UDMR proiectul Declarației comune privind susținerea Cabinetului PDSR, document care ar putea fi semnat miercuri, în ultima zi de Crăciun.

Memorandumul a fost deja negociat în prealabil și, ca urmare, este de așteptat că guvernul Năstase va fi votat în Parlament joi, așa cum s-a anunțat, chiar dacă PD are unele rezerve, vrînd mai întîi să vadă programul de guvernare. Înțelegerea prevede, în principal, modificarea Constituției, micșorarea numărului de partide și modificarea atribuțiilor Senatului. Astfel, senatorii vor fi aleși uninominal, iar ei nu se vor ocupa decît de politica externă. Măsurile vor intra în vigoare în mandatul viitor. Prezentăm mai jos textul declarației, integral:

„Polul Democrat Social din România, Partidul Democrat, Partidul Național Liberal și Uniunea Democratică a Maghiarilor din România, în urma consultărilor avute privind susținerea investiturii și activității parlamentare în anul 2001 a guvernului PDSR, au convenit asupra următoarelor priorități:

1. Susținerea dezvoltării și modernizării României, a procesului de reformă economică, socială și instituțională pentru combaterea sărăciei și ridicarea standardului de viață al cetățenilor.

2. Asigurarea echilibrelor macroeconomice, aprofundarea reformei fiscale și a administrației publice, amplificarea procesului privatizării în condiții de transparență și legalitate.

3. Conjugarea eforturilor pentru promovarea interesului național, menținerea opțiunilor fundamentale de politică externă, accelerarea procesului de integrare europeană și euroatlantică.

- Menținerea constantă a României în relațiile cu Uniunea Europeană, Banca Mondială și Fondul Monetar Internațional.

4. Cooperarea în vederea consolidării statului de drept, perfecționării sistemului democratic prin adaptarea cadrului constituțional și legislativ la stadiul actual de structurare a societății românești.

4.1. Revizuirea Constituției României privind diferențierea atribuțiilor celor două camere ale Parlamentului:

- Senatul ar reprezenta politic județele (comunitățile administrative locale) și va avea atribuții de politică externă. Va decide în legătură cu legile privind administrația comunităților locale, ca și asupra acordurilor, tratatelor internaționale sau legilor cu implicație în politica externă a României.

- Camera Deputaților ar avea votul decisiv în toate celelalte situații de legiferare.

- Stabilirea unui domeniu de reglementare a Guvernului, prin decrete cu putere de lege.

- Reglementarea „situațiilor excepționale" în care Guvernul poate emite ordonanțe de urgență și intrarea lor în vigoare numai după aprobarea Parlamentului.

- Restrîngerea imunității parlamentare numai cu privire la exprimarea opiniilor politice.

- Introducerea votului uninominal pentru Senat.

4.2. Revizuirea Legilor politice:

- Revizuirea Legii partidelor politice, pentru restrîngerea numărului de partide.

- Revizuirea legilor electorale atît pentru alegerea autorităților publice locale, cît și pentru alegerea Parlamentului și Președintelui, în vederea ridicării eficienței instituțiilor statului și ale administrației publice locale.

- Continuarea procesului de reformă în justiție.

5. Sprijinirea demersului de întărire a autorității instituțiilor statului; perfecționarea sistemului de control democratic al acestuia, redarea încrederii în sistemul justiției și în mecanismele de impunere a legii, a ordinii publice și siguranței cetățeanului.

6. Susținerea măsurilor ce vor fi luate, potrivit programului de guvernare, pentru realizarea programului special destinat trecerii perioadei de iarnă în condiții corespunzătoare.

7. Aplicarea principiului consultării între formațiunile politice democratice în vederea fundamentării deciziilor majore de politică internă și externă a României." **(Dan POPA)**

Liderii UDMR și cei ai PNL au avut mai multe întîlniri discrete în ultimele zile pentru a lua o poziție comună vizavi de viitorul Guvern. Pînă la urmă, aceste două formațiuni vor sprijini cel mai consistent guvernul, PD avînd încă o poziție rezervată

NOUTĂȚILE ZILEI

Adrian Păunescu a cerut de urgență raportul CNA pe anul 2000

Adrian Păunescu **(foto),** președintele comisiei senatoriale pentru arte, cultură și mass-media, a cerut de urgență raportul de activitate a Consiliului Național al Audiovizualului (CNA) pe anul 2000, pînă cel mai tîrziu 10 ianuarie, fapt considerat imposibil de reprezentanții Consiliului. Consiliul a apreciat interesul comisiei senatoriale pentru activitatea organismului de reglementare în audiovizual, dar, conform legilor în vigoare, cererea lui Adrian Păunescu nu poate fi satisfăcută. Raportul de activitate a CNA pentru anul 1999 a fost depus la Parlament în luna octombrie și nu a fost încă dezbătut de cele două Camere.

Folclor autentic, pe casetă, despre spionii ruși

Serviciile de informații externe ale Rusiei (SVR) au publicat, cu ocazia împlinirii a 80 de ani de la înființare, o casetă cu cîntece pe tema vieții grele a spionilor ruși aflați în misiune în străinătate, a anunțat un purtător de cuvînt al SVR, citat de AFP. Intitulată ***„Cît de greu este să fii agent de informații"***, caseta este ***„o culegere de cîntece frumoase, compuse de colaboratori, care le și interpretează, cu acompaniament de chitară"***, a precizat ***Aleksandr Iurcenko,*** reprezentant al serviciului de presă al SVR. Cîntecele fac referiri nostalgice la patrie, la studiile de la școala de agenți secreți, aflată într-o pădure din apropiere de Moscova, și la dificultățile unei vieți duble într-o țară străină. ***„Este suficient să ne chemați - e munca noastră, e viața noastră"***, cîntă agenții secreți, adăugînd: ***„Atîta vreme cît munca noastră există, lumea e în siguranță".*** Puținele exemplare ale casetei vor fi oferite colaboratorilor și veteranilor serviciilor de informații, a adăugat Iurcenko, fără a preciza dacă va primi și președintele Vladimir Putin un exemplar al casetei.

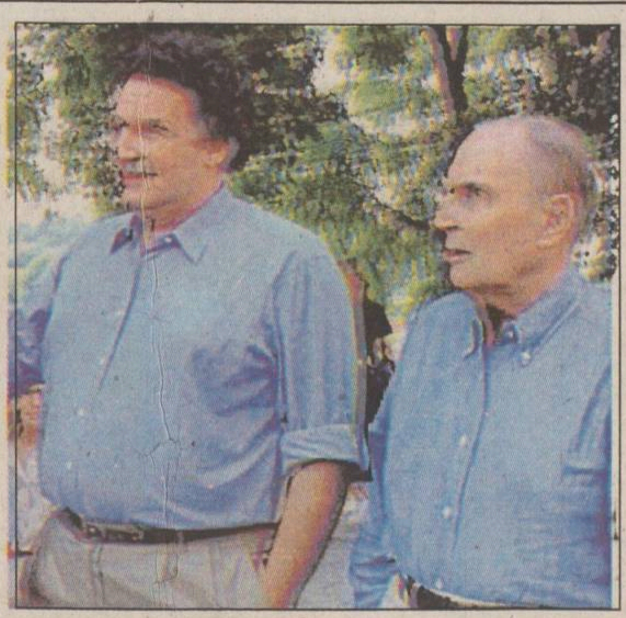

Jean-Cristoph Mitterrand, alături de tatăl său, fost președinte al Franței. Acesta a fost poreclit de presă Papa-m'a-dit (Tata mi-a spus), pentru faptul că își datora cariera tatălui său

Fiul lui Mitterrand, băgat la închisoare

■ *el este acuzat de trafic de influență și implicare în trafic cu arme* ■ *închiderea unui personaj public este un eveniment rar în Franța* ■

Jean-Cristophe Mitterrand, fiul fostului președinte al Republicii franceze, a fost inculpat și închis, alaltăieri, la Paris. El este acuzat de ***„trafic de influență, complicitate la trafic de arme și abuz de bunuri sociale"*** într-o afacere de spălare de bani și vînzare de arme între Franța și Angola, a anunțat unul dintre avocații săi, ***Jean-Pierre Versini-Campinchi***.

Avocatul a declarat că va face apel în legătură cu menținerea în detenție a clientului său. Mitterrand, în vîrstă de 54 de ani, consilier pentru Africa la Elysee între 1986 și 1992, a fost inculpat de judecătorii ***Philippe Courroye*** și ***Isabelle Prevost-Desprez***, după ce a fost reținut preventiv, timp de o zi, la sediul brigăzii financiare.

Tatăl lui Jean-Cristophe, Francois Mitterrand, a condus Franța ca președinte timp de două mandate, din 1981 pînă în 1995. Jean-Cristophe a fost poreclit „Papa-m'a-dit" (Tata mi-a spus) pentru faptul că își datora cariera tatălui său.

Scriitorul ***Paul-Loup Sulitzer*** a fost convocat, de asemenea, în fața judecătorilor, în legătură cu aceeași afacere. El a fost inculpat, în noaptea de joi spre vineri, dar lăsat în libertate sub control judiciar, a anunțat avocatul său, Francis Szpiner.

Scriitorul de succes a fost inculpat pentru abuz de încredere, abuz de bunuri sociale și trafic de influență. Potrivit avocatului său, Sulitzer a recunoscut că a primit suma de 1,2 milioane de franci (182.000 de euro) din partea societății Brenco International, pentru ***„o prestație ce urmează a fi clarificată de justiție"***. Anchetatorii îi bănuiesc pe cei doi că au primit importante sume de bani pentru a facilita încheierea, în 1993 și 1994, a unor contracte de vînzare de arme către regimul președintelui angolez Jose Eduardo dos Santos, cu puțin timp înainte de rebeliunea UNITA, condusă de Jonas Savimbi.

Numele lui Mitterand și al lui Sulitzer au fost găsite în fișierele din computerul unui mare traficant de arme, Pierre Falcone. Falcone este cercetat pentru trafic de arme ilegal cu Angola, desfășurat în 1993, în valoare de cîteva zeci de milioane de dolari. **(A.CIOFLÂNCĂ)**

Îl va scoate sau nu PDSR pe Miron Cozma de la pîrnaie?

■ *Rodica Stănoiu, viitorul ministru al Justiției, nu se poate pronunța deocamdată* ■ *legea spune că nu ea decide grațierea, ci președintele, dar la propunerea ministrului Justiției* ■

Rodica Stănoiu, viitorul ministru al Justiției, a declarat alaltăieri, în cadrul unei conferințe de presă, că nu se poate pronunța asupra grațierii lui ***Miron Cozma***, întrucît o altă instituție, respectiv Președinția, poate face acest demers. Ea nu a precizat că președintele face grațieri, însă nu din proprie inițiativă, ci chiar la propunerea ministrului Justiției. Stănoiu a afirmat că a avut anumite dubii privind încadrarea juridică a faptei lui Miron Cozma, pentru care acesta a primit 18 ani de închisoare, subliniind totodată că liderul minerilor trebuie să plătească pentru ceea ce a făcut.

Miron Cozma a fost condamnat, la 15 februarie 1999, la 18 ani de închisoare pentru comiterea infracțiunii de participațiune la subminarea puterii de stat, după ce instanța inferioară, Curtea de Apel București, îl condamnase la un an și jumătate de închisoare pentru tulburarea liniștii publice. În ultimul timp s-a vehiculat în mass-media ideea că noul președinte al României, Ion Iliescu, îl va grația pe Miron Cozma. ■

UE deblochează jumătate de miliard de euro pentru România

■ *fondurile sînt nerambursabile și sînt destinate transporturilor și mediului* ■ *suma este comparabilă cu bugetul anual al Educației* ■

Ministrul de Externe, ***Petre Roman***, a semnat ieri, în numele Guvernului României, memorandumurile de finanțare prin care UE alocă României, în cadrul programului ISPA, aproximativ 430 de milioane de euro, fonduri nerambursabile, destinate derulării a cinci mari proiecte de mediu și transporturi. Primul dintre documente se referă la programul pentru managementul apelor uzate în Piatra Neamț. Din costul total de 13,8 milioane euro, finanțarea prin ISPA este de 10,3 milioane euro. Termenul de finalizare a lucrărilor este 31 decembrie 2005. Un alt program are ca obiectiv reabilitarea tratării apelor uzate și a sistemului de canalizare în Constanța. Prin memorandum, UE acordă 72,4 milioane euro din costul total al proiectului, care este de 96,5 milioane euro. Proiectul va fi terminat pînă la, cel tîrziu, 31 decembrie 2007.

Pentru reabilitarea secțiunii de cale ferată Băneasa-Fetești, pe linia București-Constanța, UE alocă, prin ISPA, 231,7 milioane euro, costul total fiind de 308,9 milioane euro. Ca dată de finalizare a fost fixată 31 decembrie 2006.

Un al patrulea memorandum semnat ieri vizează lărgirea la patru benzi de circulație a DN București-Giurgiu. Finanțarea ISPA se ridică la 43,4 milioane euro, dintr-un total al programului de 57,9 milioane euro. Proiectul trebuie terminat pînă la 31 decembrie 2004. Ultimul dintre memorandumurile semnate are ca obiectiv construirea autostrăzii București-Cernavodă, secțiunile 4 și 5, cu o finanțare ISPA de 71,7 milioane euro, dintr-un necesar de 95,6 milioane euro. Data de finalizare a lucrărilor este 31 decembrie 2005.

Memorandumurile au fost semnate, anterior, la Bruxelles, de reprezentanții Comisiei Europene. Documentele intră în vigoare imediat, iar fondurile intră în contul României începînd cu data semnării.

Prin aprobarea a încă trei proiecte de mediu, în luna octombrie, România a absorbit întreaga sumă alocată în anul 2000 prin programul ISPA.

Instrumentul pentru Politici Structurale de Pre-Aderare ISPA a fost lansat în anul 2000, pentru a sprijini infrastructura de mediu și transporturi din țările candidate la integrarea în UE. ■

Petre Roman a semnat ieri memorandumul cu UE, în numele guvernului României

Ursul siberian se visează la Paris

Rusia vrea să adere la Uniunea Europeană

■ *„Rusia își vede viitorul alături de UE", potrivit ministrului rus al Dezvoltării*

Rusia „își vede viitorul ca membră a Uniunii Europene" și este pregătită „să rezolve toate problemele" pentru a-și depune candidatura în următorii 10-15 ani, a afirmat ministrul rus al Dezvoltării Economice, Gherman Gref, într-un interviu acordat AFP.

„Rusia este în Europa. Îi întrebăm pe partenerii noștri din UE: ce viitor întrevăd pentru Uniunea Europeană în următorii 10-15 ani? O piață cu 300 de milioane de locuitori sau cu jumătate de miliard, împreună cu Rusia, ceea ce ar schimba toate datele în materie de dimensiuni și de competitivitate? Ar putea fi primul centru economic al lumii", a subliniat el. ***„Noi vedem viitorul Rusiei în interiorul acestei piețe. Sîntem de părere că este realist să ne gîndim că, în următorii 10-15 ani, vom putea face transformările și reformele indispensabile în Rusia și vom putea dezvolta economia, astfel încît să aspirăm la statutul de membru cu drepturi depline al UE"***, a adăugat ministrul, unul dintre cei mai liberali din echipa președintelui ***Vladimir Putin***. ***„Dacă partenerii noștri europeni vor răspunde afirmativ, nu vom avea altă soluție decît să rezolvăm împreună problemele care împiedică integrarea"***, a declarat Gref, care deține în același timp și portofoliul Finanțelor. El a făcut parte din delegația care l-a însoțit pe premierul Mihail Kasianov la Paris, luni și marți, pentru reuniunea Comisiei franco-ruse.

„Vom acționa pentru integrarea procedurilor ruse în spațiul economic, comercial și juridic al Uniunii Europene, astfel încît mediile de afaceri europene să se simtă la noi ca acasă", a insistat el. ***„Perioada de dialog cu Rusia s-a încheiat. Am intrat în etapa parteneriatului"***, a estimat ministrul, care a subliniat că parteneriatul economic implică și alte relații, ***„mult mai normale și mai sănătoase"***. Potrivit ministrului rus, reuniunea Comisiei franco-ruse a constituit „un viraj" în cadrul relațiilor dintre Franța și Rusia, în sensul că problemele discutate au devenit mult mai concrete. ***„Este vizibil că francezii încep să înțeleagă ceea ce se întîmplă cu adevărat în Rusia, că există numeroase probleme".***

„Dar toată lumea a remarcat că schimbări, fără precedent în ultimii zece ani, sînt pe cale să se producă în Rusia", a concluzionat el. ■

Noul președinte vrea să cucerească Occidentul cu o femeie la înaintare

■ Ion Iliescu și-a desemnat deja primii șase consilieri prezidențiali

Președintele ***Ion Iliescu*** i-a numit, prin decret, pe primii șase consilieri prezidențiali, care vor coordona „departamentele de bază" din cadrul instituției. Printre aceștia sînt și două femei, ambele în departamente cheie. Consilierii săi sînt:

Ioan Talpeș, fost director al SIE și fost ambasador la Sofia, este consilier prezidențial pentru probleme de apărare. El va fi, de asemenea, coordonatorul Consiliului Suprem de Apărare a Țării și șeful Administrației Prezidențiale.

Octavian Știreanu se va ocupa de probleme de politică internă. În această calitate, el va asigura relațiile Președinției cu partidele politice, cu societatea civilă și patronatele.

Simona Miculescu este consilier prezidențial pentru politică externă. Ea se va ocupa și de relația dintre Președinție și MAE, precum și cu corpul diplomatic acreditat la București.

Gheorghe Zaman a fost numit în funcția de consilier prezidențial pentru politici economice. Departamentul condus de el va realiza o monitorizare a aplicării strategiei naționale de dezvoltare a României pe termen mediu. De asemenea, acesta se va ocupa și de elaborarea strategiei românești pentru Tehnologia informațională.

Mihai Constantinescu va conduce departamentul pentru problemele legislative.

Corina Crețu va fi consilier prezidențial pentru relațiile cu presa și comunicare. Ea va deține, în același timp, funcția de purtător de cuvînt al președintelui. Potrivit unor surse din PDSR, ***Gheorghe Angelescu*** va fi șeful de cabinet al președintelui Iliescu.

Șeful statului a precizat că organizarea staff-ului său va fi realizată în perioada dintre Crăciun și Anul Nou. În ceea ce privește funcționarii publici, Iliescu a afirmat că urmează să se stabilească cine poate rămîne în aparatul Președinției și cine nu corespunde organizării instituției. ■

S.C. EMANUEL EXIM SRL
BOTOȘANI
- ABATOR UNGURENI -

Urează clienților, colaboratorilor și salariaților
Sărbători fericite!

Iliescu: Obiectivele revoluției n-au fost îndeplinite

Șeful statului a depus ieri, 22 decembrie, o coroană de flori la Monumentul Eroilor din București

Președintele ***Ion Iliescu*** a apreciat ieri, la comemorările a 11 ani de la Revoluția din Decembrie '89, că România a făcut ***„pași decisivi în privința așezării pe temelii noi, democratice"***, deși obiectivele revoluției încă n-au fost îndeplinite. Iliescu a spus că este de datoria „celor care și-au asumat răspunderea" să dea „speranțe" în privința evoluției economice a României. „Adevărul fundamental" al Revoluției din Decembrie '89 este cel pe care alții vor să-l estompeze, lansînd o provocare, diversiunea «Cine a tras în noi?», a mai arătat Iliescu. Diversiunea a fost lansată pentru a-i incrima pe cei care și-au asumat responsabilitatea atunci, a adăugat șeful statului. ***„Să nu ne mai lăsăm dominați de provocările politice care vor să deformeze adevărul fundamental al revoluției române"***, a conchis Iliescu.

Președintele Ion Iliescu, premierul Mugur Isărescu, reprezentanți ai MI, SRI, MApN și din alte instituții ale administrației centrale au depus ieri coroane de flori la Monumentul Eroilor din Cimitirul Eroilor Revoluției. Au fost depuse coroane și din partea fostului șef al statului, asociațiilor de revoluționari, PDSR, PNȚCD și Partida Romilor. Coroana depusă din partea ministrului de Externe, Petre Roman, avea o panglică pe care scria „din partea baricadiștilor și a lui Petre Roman".

Ceremonia de la Cimitirul Eroilor Revoluției a început cu o slujbă oficiată de Prea Fericitul Teoctist, Patriarhul Bisericii Ortodoxe Române. În timpul slujbei, ***Cristian Vasile Vintilă*** a început să plîngă foarte tare, să povestească de fratele său, Viorel, mort în revoluție și care este îngropat în cimitir. Vintilă a fost liniștit de ***Dan Iosif.*** Președintele Iliescu a depus coroane și la troița eroilor Revoluției din Piața Universității, la Senatul României și la Televiziunea Română. ■

Isărescu apreciază că Revoluția din 1989 nu a fost uitată

Premierul ***Mugur Isărescu*** a declarat ieri că speră ca motivele pentru care tinerii revoluționari și-au pierdut viața în decembrie 1989 să fie, în sfîrșit, cu adevărat identificate. Isărescu a arătat că ziua de 22 decembrie are o semnificație deosebită și a apreciat faptul că evenimentele petrecute în urmă cu 11 ani nu au fost uitate.

Președintele Ion Iliescu, premierul Mugur Isărescu, președintele Senatului, ***Nicolae Văcăroiu***, președintele Camerei Deputaților, ***Valer Dorneanu,*** au depus, alături de alte oficialități politice și militare, o coroană de flori la Cimitirul Eroilor Revoluției, cu prilejul comemorării a 11 ani de la Revoluția din decembrie 1989. ■

Secțiunea B
Sport, mica publicitate, timp liber, programe TV
SÎMBĂTĂ
23 decembrie 2000

Monitorul Sport

Voleibalistele fac istorie

■ *Penicilina Iași - Rapid 3-1 (23, 23, -28, 21) în semifinalele Cupei României* ■ *echipa gazdă s-a calificat în ultimul act al competiției* ■

Penicilina: Ruxăndoiu, Dochia, Androhovici, Giurgea, Formagiu, T. Popa. Au mai jucat A. Popa și Cozma.

Rapid: Grabovețkaia, Colda, Pletenciuk, Corjeuțan, Halus, Ștefănescu. Au mai jucat Bărbuică și Toma.

Au arbitrat: L. Vlad (Constanța), O. Iliescu (Brașov).

Puncte din serviciu: 10-2. Servicii greșite: 1-2.

Puținii, dar fidelii susținători ai Penicilinei au avut ieri un triplu prilej de satisfacție: pe de o parte au putut asista la un meci dramatic, de o frumusețe aparte, cum de mult nu s-a mai văzut la Iași; apoi au fost părtași la o victorie pe cît de prețioasă, pe atît de spectaculoasă a echipei gazdă; în fine, dar nu în ultimul rînd, Penicilina a reușit în urma acestei victorii să refacă handicapul din meciul tur și să se califice în finala Cupei României pentru prima oară în ultimii 20 de ani! O victorie datorată în egală măsură tuturor celor opt jucătoare intrate ieri pe teren (și să n-o uităm pe Laura Dulcianu, accidentată, dar care a jucat excelent în fazele precedente) și a celor doi antrenori, Nicu Roibescu și Aurelia Ichim, cărora le dăduseră lacrimile de fericire la finalul meciului.

Așa cum spuneam, meciul a ținut cu sufletul la gură pe spectatori de la prima pînă la ultima mnige. Se știa că Penicilina are nevoie de victorie cu 3-0 sau 3-1 și minimum patru puncte diferență la punctaverajul total. Primul set a debutat într-o notă de echilibru total, nici una dintre echipe nefiind capabilă să se desprindă de cealaltă. A fost 3-3 și 7-7, apoi oaspetele au luat un mic avans (13-10), grație atacurilor foarte bune ale uriașei Corjeuțan, dar Penicilina a revenit pe mîna Cristinei Androhovici, egalînd la 14. S-a mers în continuare cap la cap, 17-17 și 19-19, bucureștencele s-au dus la 21-19 și apoi 23-22, dar asta nu le-a fost de ajuns, căci atacurile necruțătoare ale Mihaelei Formagiu și Cezarei Ruxăndoiu au întors scorul în favoarea noastră și Penicilina a cîștigat cu 25-23. De altfel, trebuie spus că Ruxăndoiu a făcut ieri un meci de senzație, jucînd aproape fără greșeală, atît la blocaj, cît mai ales în atac.

Cezara a tras întreaga echipă după ea, insuflîndu-i încredere și arătîndu-i că intrarea în finală nu e doar un vis frumos. Penicilina a început setul doi în stil de mare echipă, atacurile Adrianei Giurgea (cu trei ași!) băgînd spaima în sextetul advers și făcînd ca gazdele să conducă la un moment dat cu neverosimilul 11-2! Rapid n-a depus însă în nici un moment armele și a revenit încet-încet, apropiindu-se la 13-6, 14-12 și apoi chiar reușind să egaleze la 16-16, grației atacurilor devastatoare ale lui Corjeuțan și jocului foarte bun al ridicătoarei Colda. Din nou a fost un final de set dramatic, dar, de data aceasta, Penicilina a fost la cîrma sa și l-a adjudecat fără prea mari emoții.

În cel de-al treilea set, istoria s-a repetat ca trasă la indigo, dar în sens invers. De data aceasta, Rapid s-a desprins foarte repede, ajungînd să conducă cu 10-4, 16-10 și 23-17, dar gazdele, susținute de un public mic și entuziast, au pornit în lupta de urmărire a adversarelor, iar bocajul eficient le-a ajutat să aibă o revenire de senzație pe final și să egaleze la 24-24. Eram la un pas de 3-0 care ne-ar fi dus în finală fără dureri de cap, dar nu a fost deloc ușor. Penicilina a avut trei mingi de meci, însă n-a avut tăria de sine sau norocul pentru a le fructifica, iar Rapidul a profitat și a luat setul cu 30-28.

Ne era frică ca această poveste să nu le submineze moralul fetelor noastre, care aveau nevoie de victorie la limită în setul al patrulea pentru a intra în finala Cupei. Numai că, de data aceasta, Penicilina s-a ridicat la nivelul așteptărilor și a jucat acest set decisiv de parcă ar fi avut în față o echipă de junioare și nu pe campioana națională en-titre. Atît de necruțătoare au fost atacurile Cezarei Ruxăndoiu și Mihaelei Formagiu, atît de bine au blocat la fileu și în linia a doua Tatiana Popa și Androhovici, atît de bine a ridicat Dochia, atît de sigur a servit Giurgea, că totul devenise clar: victoria nu putea fi decît a ieșencelor. După 3-3, 7-7, 10-10, gazdele au început sprintul spre cea mai mare performanță a voleiului ieșean din ultimele două decenii: pe serviciul Mihaelei Formagiu, Penicilina s-a distanțat la 16-10, iar apoi a reușit să mențină această diferență de scor odată cu apropierea de finalul setului. Ultimele sforțări ale Rapidului, care a mizat aproape toate mingile pe Corjeuțan, nu le-a permis oaspetelor să se apropie la mai mult de trei puncte. Însă, în final, odată cu ultimul punct, reușit de Formagiu, în uralele spectatorilor care au invadat terenul, Nicu Roibescu a fost cel care a ridicat brațele în sus în semn de victorie, în timp ce omologul său de la Rapid, Costinel Stan, s-a transformat subit într-o statuie a deznădejdii. Penicilina s-a calificat în finala Cupei României, de pe 5 mai, la București, și după cum a jucat ieri, o victorie în fața Universității Bacău e perfect posibilă.

De fapt, ieri, ieșencele au șters cu buretele toate neîmplinirile acestei toamne, demonstrînd că nici un vis nu este prea frumos pentru se a îndeplini și lăsîndu-ne promisiunea unui an 2001 care poate fi cu adevărat glorios pentru echipa lui Nicu Roibescu. **(Ion TEODOR)**

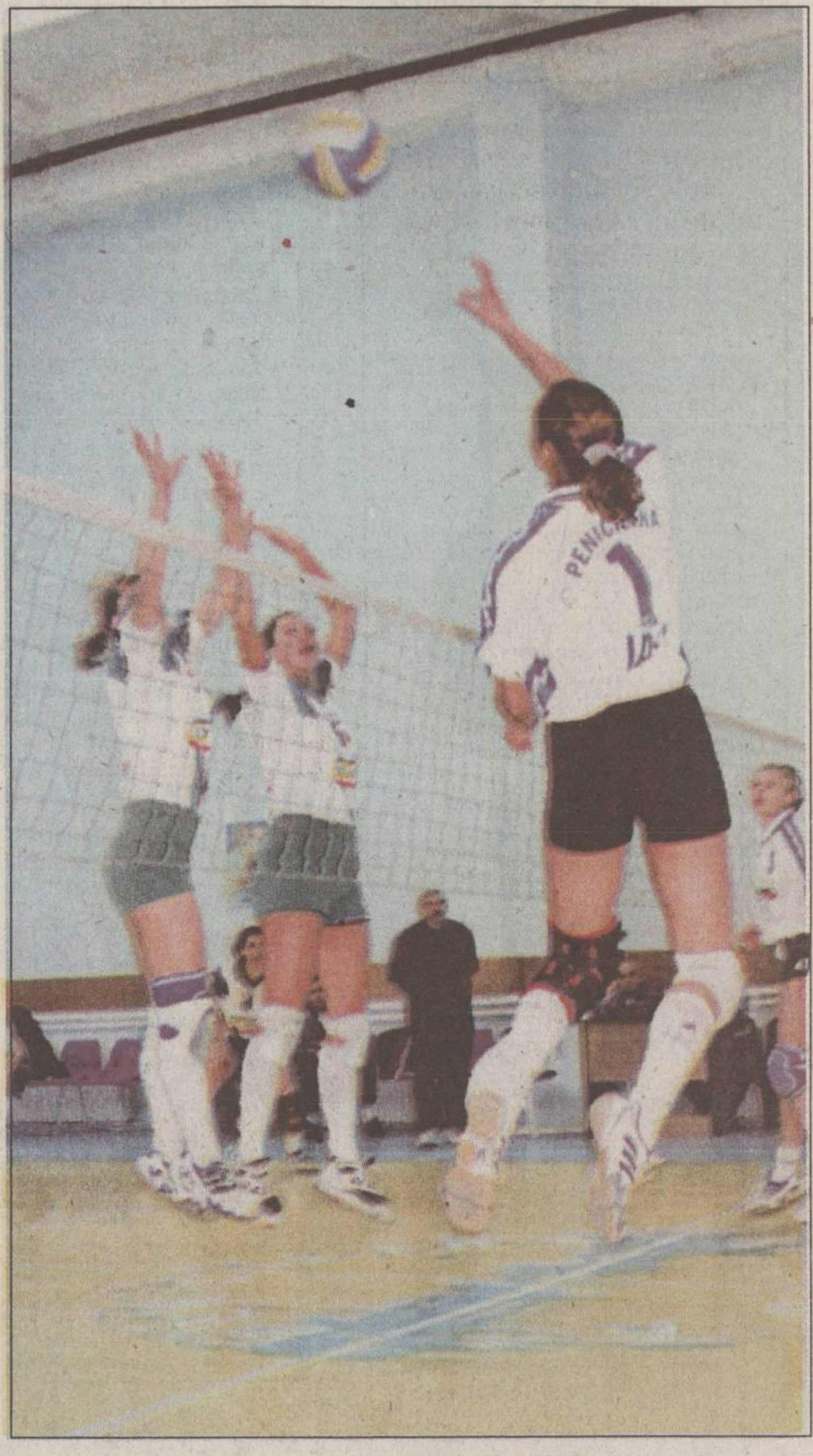

Cezara Ruxăndoiu (cu spatele) a predat lecții de volei modern în fața echipei campioane

Moldovan a preparat zeamă bordeleză

■ *golgheterul român a readus pe Nantes în fruntea clasamentului ligii franceze*
■ *singura femeie arbitru de prima ligă din Franța a fost lovită de o petardă* ■

Dintre meciurile etapei a XXII-a a campionatului francez, partida disputată pe „Parc Lescure“ din Bordeaux a fost un autentic derby. Înaintea etapei, Sedan și Nantes se aflau în fruntea clasamentului, la egalitate de puncte și cu două goluri mai mult marcate de Sedan, iar Bordeaux stătea la trenă cu un punct în minus. O victorie a „giornodinilor“ ar fi însemnat trecerea acestora în frunte, motiv pentru care moderna arenă bordeleză a fost plină ochi. Din păcate pentru suporterii din metropola sud-vestică a Franței, meciul a avut o altă turnură. În minutul 24, o acțiune formidabilă pe partea dreapta a atacului normanzilor, împletită cu prezența de spirit a lui Viorel Moldovan, a produs un veritabil cutremur. Frédéric Da Rocha a driblat doi adversari, a pătruns în careu, a centrat, iar capul lui Viorel a plasat balonul sub transversală. În continuare, Bordeaux a atacat furibund, a avut ocazie după ocazie, dar poarta nanteză n-a putut fi perforată. Și cum se întîmplă cel mai adesea, în ultimul minut de joc, Eric Carrière s-a văzut singur în careu și a majorat scorul la 2-0! Nantes devenise lider pentru două ore (meciul a avut loc înaintea celorlalte partide ale etapei), dar Sedan urma să joace la Rennes, acolo unde avea nevoie de victorie pentru a se menține în frunte. Din fericire pentru Viorel și colegii săi, echipa din portul breton (care cîștigase, sîmbătă, la Monaco) nu a lăsat nici o speranță oaspeților și a cîștigat cu 2-0, astfel încît Viorel Moldovan și Nantes va trece pragul mileniului trei pe prima poziție a campionatului francez.

În afară de cele două meciuri amintite, demne de remarcat în această etapă au fost incidentele provocate în partidele de la Strasbourg și Lille. Meciul dintre Strasbourg și Metz a fost oprit în minutul 66, după ce arbitra asistent Nelly Viernot (singura femeie care arbitrează în prima ligă franceză) a fost lovită în cap de o petardă venită din tribune, fiind nevoie să fie transportată la spital. În acel moment, alsacienii *conduceau cu 1-0, prin* golul marcat de Ljuboja, în min. 61. La Lille, jucătorii și oficialii de la echipa oaspete, Bastia, s-au încăierat cu personalul de ordine, înaintea meciului.

Final de stagiune trist și în „orașul lumină“, singura echipă pariziană prezentă în prima ligă, PSG, nereușind să înscrie în poarta modestei formații din Troyes. Deși l-a adus pe Luis Fernandez la cîrmă, formația de pe Sena va ierna pe un incredibil loc 11 în campionatul francez.

Rezultate, marcatori: ***Nantes - Bordeaux 0-2 (0-1).*** Moldovan ('24), Carrière ('90); ***Rennes - Sedan 2-0 (0-0).*** Gouvernnec ('34), Lucas ('62); ***PSG - Troyes 0-0; Lyon - St. Etienne 2-1 (0-0).*** Sonny Anderson ('4), Delmotte ('90) / Alex ('70); ***Auxerre - Lens 3-2 (0-0).*** Guivarc'h ('3, '34), Mexes ('48) / Diouf ('14), Sibierski ('74); ***Toulouse - Guingamp 1-1 (0-0).*** Libbra ('79) / Fioresse ('46); ***Lille - Bastia 1-0 (0-0).*** Valois ('69); ***Marseille - Monaco 2-1 (1-1).*** Weah ('32, '58) / Simone ('15). Meciul ***Strasbourg - Metz*** a fost întrerupt la scorul de 1-0 pentru gazde, în min. 61.

Clasament: 1. Nantes - 29 p; 2. Lille - 37 p; 3. Sedan - 36 p; 4. Bordeaux - 35 p; 5. Lyon - 34 p; 6. Guingamp - 33 p. **Golgeteri:** Robert (PSG), Pauleta (Bordeaux), Alex (St. Etienne), Guivarc'h (Auxerre) - 11; Neé (Bastia), Bonilla (Toulouse) - 10; Djukic (Troyes), ***Moldovan*** (Nantes), Sony Anderson (Lyon) - 9. ■

Deși este unul dintre tunarii campionatului francez, Pauleta de la Bordeaux (dreapta) n-a mișcat în fața apărării din Nantes

Blatter vine la meciul de retragere al lui Hagi

■ *evenimentul va avea loc pe 24 aprilie*

Președintele FIFA, Joseph Blatter, și-a anunțat participarea la meciul de retragere al fostului căpitan al reprezentativei României, Gheorghe Hagi, programat pentru data de 24 aprilie 2001. Blatter a trimis, joi, un fax Federației Române de Fotbal (FRF) în care mulțumește pentru invitația primită și precizează că FIFA a aprobat organizarea acestei partide. Partida se va desfășura, cel mai probabil, pe Stadionul „Lia Manoliu“ și printre invitații la acest meci se numără jucătorii Ronaldo, Romario, Del Piero, președintele UEFA, Lennart Johansson, alte oficialități ale forurilor fotbalistice internaționale, precum și foști colegi ai lui Hagi de la echipele la care a evoluat. Meciul de retragere va fi organizat de firma ISM, în colaborare cu Federația Română de Fotbal. Hagi a fost desemnat, la sfîrșitul anului 1999, fotbalistul secolului în România și a evoluat la echipa națională a României în perioada 1983-2000. Jucătorul român a evoluat de-a lungul carierei sale la formațiile Farul Constanța, Steaua București, cu care a cîștigat, în anul 1987, Supercupa Europei, Real Madrid, Brescia, Barcelona și Galatasaray Istanbul, cu care a cucerit, anul acesta, Cupa UEFA și Supercupa Europei. ■

Escrocherii în jurul ringului

■ *deconturi fictive, cheltuieli nejustificate, contracte preferențiale, iată bilanțul fostei conduceri a Federației Române de Box*

Fostul membru al Biroului Federal al Federației Române de Box (FRB), Rudel Obreja, a declarat că prejudiciul de la FRB ar putea fi mai mare decît cel scos în evidență de raportul direcției de control din Ministerul Tineretului și Sportului (MTS). Direcția de control financiar propriu a MTS a constatat, în urma unui control efectuat la Federația Română de Box, că pentru suma de 713 de milioane de lei nu există justificare, conform normelor financiare în vigoare. Obreja a menționat că nu a văzut în raport faptul că reprezentanții FRB au cumpărat biletele de avion pentru deplasările în străinătate de la o anumită agenție de turism, deși, conform normelor în vigoare, ar fi trebuit să le achiziționeze prin serviciul internațional din cadrul MTS. ***„Pentru toate neregulile financiare înregistrate la Federația Română de Box, răspunzător este fostul secretar general, Nicolae Șerbănescu, deoarece el era ordinatorul de credite al acestui for“***, a precizat Rudel Obreja.

Raportul MTS dezvăluie faptul că, în perioada ianuarie - septembrie 2000, reprezentanți ai F.R. Box s-au folosit de deconturi fictive pentru a justifica importante sume de bani. Spre exemplu, o sumă de aproximativ 180 de milioane de lei este justificată prin chitanțe de medicamente achiziționate de la diverse firme din București, pentru care nu există prescripție medicală și nici dovada că sportivii au ajuns în posesia acestor medicamente. De asemenea, în raport se evidențiază faptul că FRB a achiziționat, în acest interval de timp, foarte mult echipament sportiv, 225 de perechi de pantofi de sport și aproximativ 120 de treninguri. Pentru aceste achiziții nu există note de intrare-recepție în magazie și nici note de predare către sportivi sau antrenori. Concluzia membrilor comisiei de control a MTS a fost că aceste cheltuieli au fost „neeconomicoase“. În actele întocmite de direcția de control financiar propriu a MTS apare și numele antrenorului Gheorghe Simion, care a făcut cîteva deconturi dubioase. Unele din facturile prezentate de Simion nu sînt recunoscute de către firmele emitente, iar altele au sume diferite pe același număr de chitanță. Printre cei care mai sînt nominalizați în raport se află și instructorul Mihai Mnatacanian, fiul contabilului FRB, care nu poate justifica aproximativ 50 de milioane de lei. De asemenea, antrenorul secund al echipei naționale, Grigore Bondavali, nu poate justifica aproximativ 15 milioane de lei, dintr-o deplasare în străinătate. În aceeași situație se află și fostul secretar general al federației, Nicolae Șerbănescu, care are de justificat aproximativ 6 milioane de lei. După turneul de la Veneția, de calificare la Jocurile Olimpice de la Sydney, F.R. Box a acordat, în luna aprilie, o premiere în valoare de 30 de milioane de lei, urmată, la interval de o lună, de o altă premiere, cu aceeași sumă, și pentru același turneu. ■

Boxerii noștri fruntași nu știu cîți escroci trăiesc pe spinarea lor

PANORAMIC

De la Dinamo, la Dinamo

Jucătorul echipei Dinamo Bucureşti, *Florin Cernat*, a semnat, joi, un contract pentru o perioadă de cinci ani cu formaţia ucraineană Dinamo Kiev, a declarat directorul executiv al grupării din Ştefan cel Mare, *Cristi Borcea*. ***„L-am transferat pe Cernat pentru un milion de dolari, urmînd ca Dinamo Bucureşti să primească 30 la sută în cazul în care jucătorul va fi revîndut“***, a spus oficialul dinamovist. Cernat s-a prezentat la echipa Dinamo Kiev încă de pe data de 16 decembrie. Florin Cernat va sosi în ţară pentru a-şi petrece sărbătorile de iarnă.

Monica Broşovschi - cea mai bună baschetbalistă

Jucătoarea *Monica Broşovschi*, care activează în campionatul ungar, la echipa Pecs, a fost desemnată de Federaţia Română de Baschet (FRB) drept cea mai bună baschetabalistă a ţării în anul 2000. Broşovschi este căpitanul echipei naţionale femine de baschet, care a obţinut calificarea la turneul final al Campionatului European din anul 2001. Următoarele locuri ale ierarhiei alcătuite de FRB sînt ocupate de baschetbalistele Laura Niţulescu, de la formaţia elenă Triansvos şi Diana Ciupe, de la echipa BSE Budapesta.

Al-Fayed îl vrea pe Petit

Responsabilii clubului Fulham, aflat pe primul loc în divizia a doua a campionatului Angliei, doresc să-l achiziţioneze pe mijlocaşul francez Emmanuel Petit, care este rezervă la echipa spaniolă CF Barcelona. Miliardarul *Mohammed Al-Fayed*, proprietarul clubului Fulham, condus de fostul internaţional francez *Jean Tigana*, intenţionează să achite 13 milioane de euro în schimbul lui Petit. De asemenea, Al-Fayed este dispus să-i ofere lui Petit salariul pe care îl doreşte, respectiv 105.700 de euro pe săptămînă. Mijlocaşul francez se află şi în atenţia cluburilor Real Madrid, Chelsea Londra, Middlesbrough şi Paris Saint-Germain.

Nigerienii l-au demis pe Bonfrere

Comisia creată pentru a analiza evoluţia slabă a selecţionatei de fotbal a Nigeriei la Jocurile Olimpice de la Syndey a recomandat demiterea tehnicianului olandez *Jo Bonfrere* sau a celor doi secunzi, *Shaibu Amodu* şi *Stephen Keshi*. Bonfrere, numit, în luna noiembrie 1999, selecţioner al naţionalei nigeriene, a fost aspru criticat după ce echipa Nigeriei, campioană olimpică în 1996, la Atlanta, a fost învinsă, cu scorul de 4-1, de selecţionata statului Chile, în sferturile de finală ale JO de la Sydney. ***„Am constatat că selecţionerul şi secunzii nu pot lucra împreună. Fie Bonfrere va fi demis, iar conducerea tehnică a selecţionatei Nigeriei va fi preluată de secunzii Amodu şi Keshi, fie selecţionerul va primi permisiunea de a-şi alege colaboratorii“***, a declarat preşedintele comisie, *Chive Kaave*. El a precizat că Jo Bonfrere i-a acuzat pe adjuncţii să-i de „trădare şi sabotaj“ în timpul JO de la Sydney. ***„Cei trei antrenori nu au încredere unul în celălalt, iar dacă această problemă nu va fi rezolvată, echipa ar putea rata calificarea pentru Cupa Mondiaă din anul 2002“***, a adăugat Chive Kaave. Jo Bonfrere a declarat, pe 30 noiembrie, că nu va demisiona în urma criticilor şi a acuzat Federaţia Nigeriană de Fotbal (NFA) că nu i-a achitat, de patru luni, salariul, afirmaţie dezminţită de NFA.

Titov - cel mai bun fotbalist rus

Mijlocaşul *Igor Titov*, component al echipei Spartak Moscova, a fost desemnat cel mai bun fotbalist rus al anului 2000. Titov a primit acest titlu în urma anchetei realizate de publicaţia săptămînală „Russian Football“ în rîndul a 216 jurnalişti sportivi din întregaga lume. Igor Titov i-a devansat pe mijlocaşul Valeri Karpin (Celta Vigo) şi pe fundaşul Dimitri Loskov (Locomotiv Moscova).

Marile decepţii le-au adus rugbiştii, hocheiştii şi baschetbaliştii

■ *cronica neagră a celor mai mari neîmpliniri din sportul românesc în anul 2000*

■ **Ne-au bătut şi africanii la rugby**. Măcinat de scandaluri şi interese meschine, rugbiul românesc se afundă tot mai mult în mocirlă, înregistrînd de la an la an rezultate tot mai ruşinoase şi coborînd pe scara valorică. Aşa se face că echipa naţională a României a izbutit în acest an trei „performanţe“ negative de excepţie. Mai întîi a pierdut meciul amical susţinut în faţa reprezentativei similare a Marocului, cu 10-18 (5-8). Din cele opt întîlniri disputate pînă acum contra marocanilor, românii nu ieşiseră înfrînţi niciodată.

■ **„Cocoşii“ ne-au umilit**. Într-o partidă amicală disputată pe stadionul „Dinamo“ din Bucureşti, în primăvară, reprezentativa de rugby a României a fost învinsă cu 67-20 (29-8) de selecţionata Franţei. Este cea mai categorică înfrîngere suferită pe teren propriu în faţa francezilor, care s-au săturat să ne tot bată şi au anunţat că de acum înainte nu vor mai trimite prima selecţionată împotriva noastră. Francezii şi-au bătut joc de „stejăreii“ noştri, dominînd de o manieră categorică. Iar cele 20 de puncte reusite de români le putem pune doar pe dorinţa „cocoşilor“ de a înscrie peste 60 de puncte, în această idee neglijînd defensiva.

■ **Neo-zeelandezii ne-au zdrobit**. Ca şi cum nu ar fi fost de ajuns, naţionala de rugby a încheiat anul cu o înfrîngere la peste 20 de puncte diferenţă în faţa Italiei şi cu o bătaie soră cu moartea (82-9!!!) administrată de selecţionata A a Noii Zeelande chiar la Bucureşti.

După meci, *Cătălin Drăguceanu*, căpitanul reprezentativei noastre, spunea: ***„Noi încercăm să redresăm ceva ce nu se poate. În ultimii zece ani, rugbiul a decăzut foarte mult în România, din cauza situaţiei economice. Nu mai avem jucători care să facă faţă meciurilor cu echipe puternice. De asemenea, nu mai avem tehnicieni care să umple aceste goluri apărute prin plecarea jucătorilor români în campionatele din străinătate...“***

■ **Olimpiada, vis îndepărtat**. Gdansk, unul dintre oraşele importante ale Poloniei, a găzduit unul dintre cele patru turnee de precalificare la turneul olimpic de hochei pe gheaţă din 2002, de la Salt Lake City. La Gdansk, formaţia României a fost repartizată în grupă cu naţionalele Poloniei, Marii Britanii şi Franţei, dar şansele noastre de reuşită au fost din start foarte reduse, teamul deplasat în Polonia fiind o selecţionată realizată exclusiv din jucătorii echipelor SC Miercurea Ciuc şi Progym Gheorgheni. În primul meci, România a fost învinsă de Marea Britanie cu 4-0, iar în cel de-al doilea a cedat în faţa Franţa cu un sec 1-9. Între 1937 şi 1982, formaţia noastră nu cedase niciodată în faţa Franţei, învingînd, în schimb, în cîteva ocazii, la scor: 18-3, 10-2 sau 11-3...

■ **De la Beijing, cu capul în pămînt.** Catastrofa hocheştilor abia venea, însă, pentru că reprezentativa naţională a ratat la Beijing, calificarea în grupa valorică B a Campionatului Mondial, deşi aceasta era privită ca o simplă formalitate. Am debutat cu o victorie lejeră, 9-1 în compania Bulgariei, cea mai clară victorie din istoria confruntărilor directe cu vecinii noştri după cea din 1971 (12-2). A urmat apoi meciul cu Croaţia, în care o victorie ne-ar fi adus automat promovarea. Deşi îi învinsesem pe croaţi în cele trei dispute anterioare (ultima oară cu 6-1!), acum nu am reuşit decît un amărît 4-4. Aproape incredibil este că am condus cu 4-1 şi ne-am treziţi egalaţi în ultimele secunde de joc! S-a dat vina pe oboseală, pe neadaptarea la fusul orar şi pe lipsa meciurilor de pregătire, dar s-a promis „solemn“ că ultimele două meciuri, cele cu Lituania şi Coreea de Sud, echipe modeste, vor fi cîştigate fără emoţii. Da' de unde? Cu balticii am făcut 5-5, deşi am condus cu 5-3 pînă cu două minute înainte de final, iar apoi am pierdut meciul decisiv cu 3-4 în faţa Coreei de Sud. Asiaticii au marcat de trei ori la primele lor trei şuturi pe spaţiul porţii...

Deşi promovarea în grupa B a CM de hochei părea un mizilic, românii au ratat-o cu brio

■ **Umilinţa baschetbaliştilor**. Redresarea şi revitalizarea baschetului masculin românesc au devenit de mai multă vreme o adevărată „Fata Morgana“. România a participat la turneul de calificare pentru Challange Round-ul CE 2003, competiţie desfăşurată în Danemarca şi deşi a întîlnit cîteva necunoscute ale baschetului european, care în urmă cu un deceniu nu aveau habar de sportul cu mingea la coş, echipa noastră a reuşit contraperformanţa de a fi eliminată de Cipru (65-51), Danemarca (64-54) şi Irlanda de Nord (57-51)! Bine că nu ne-au bătut şi Luxemburg (88-62) sau Georgia (71-69)! Secretarul general al federaţiei, *Mircea Cîmpeanu*, exclama după înfrîngerea în faţa Ciprului: ***„În 50 de ani de baschet nu am suportat atîta umilinţă!“***

■ **Poloiştii au văzut Olimpiada la televizor.** Deşi creditată cu mari şanse de a se alătura handbalului feminin în disciplinele sportive pe echipe cu care România a fost prezentă la Olimpiada de la Sydney, naţionala de polo a dezamăgit din nou. În turneul de calificare de la Hanovra, ai noştri au început bine, învingînd Franţa cu 4-3, Uzbekistanul cu 15-6 şi Brazilia cu 11-8. Din păcate au urmat înfrîngerile cu 4-8 în faţa Iugoslaviei şi 5-7 în faţa Olandei, iar românii au ratat „la mustaţă“ locul al cincilea în turneu, ultimul care permitea calificarea la Jocurile Olimpice.

■ **Cupele europene au rămas o himeră.** Fotbalul românesc a reeditat performanţa de anul trecut, atunci cînd campioana ţării era eliminată din circuitul european înainte ca acesta să înceapă. Acum, Dinamo a fost strivită în primul tur eliminatoriu al Ligii Campionilor de Polonia Varşovia, o echipă poloneză puternică şi ambiţioasă, care are în nigerianul Olisadebe un autentic star. La Bucureşti polacii au învins cu 4-3, iar în retur cu 3-1, deşi la un moment dat existase iluzia că Dinamo poate întoarce rezultatul şi soarta calificării. De ruşine ne-a făcut şi Universitatea Craiova, care a ieşit din Cupa UEFA din primul tur preliminar, eliminată de necunoscuta echipă macedoneană Pobeda Prilep. La Craiova a fost 1-1, la Prilep 1-0 pentru macedoneni şi Universitatea a rămas acasă, deşi a dominat categoric ambele jocuri. La Gyumri, în Armenia, Rapid a trebuit să suporte umilinţa înfrîngerii cu 0-1 în faţa anonimei Mika Ashtarak, dar s-a calificat în turul întîi al Cupei UEFA graţie victoriei cu 3-0 din tur. În următoarea fază, Rapid a întîlnit pe Liverpool, a jucat curajos, dar a fost eliminată după 0-1 la Bucureşti şi 0-0 în Insulă.

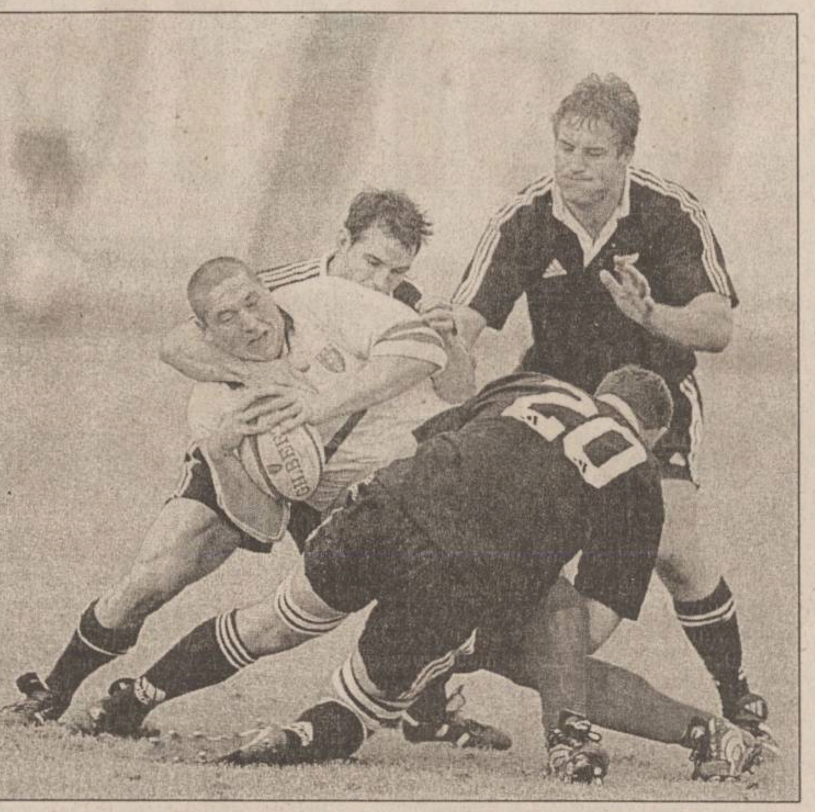
Selecţionata de rugby a Noii Zeelande ne-a bătut de n-am ştiut ce-i cu noi

■ **Mediocritate la cros**. Deşi cotată printre marile favorite, echipa feminină a României a decepţionat la Campionatele Mondiale de cros, care s-au disputat în localitatea portugheză Vilamoura. Atletele noastre s-au clasat în proba de distanţă lungă pe locul 11, primele trei echipe clasate fiind Etiopia, Kenya şi SUA. Atletele din România au ocupat următoarele poziţii: Constantina Diţă (35), Iulia Olteanu (46), Cristina Grosu (57), Elena Fidatov (68), Cristina Casandra (79).

■ **Trei meciuri, trei înfrîngeri**. Echipa naţională de fotbal juniori (under 16) a României a înregistrat înfrîngeri în toate cele trei meciuri disputate în Grupa D a Campionatului European. Reprezentativa României fost învinsă cu 3-0 de Polonia şi cu 1-0 de Spania şi Grecia, ocupînd ultimul loc în grupă. ■

Polonezul de origine nigeriană Olisadebe a eliminat aproape de unul singur pe Dinamo din Liga Campionilor

Luptătorii şi-au propus o medalie la Atena

■ *Petre Coman a revenit antrenor la lotul naţional de lupte libere*

Pînă la sfîrşitul acestei săptămîni, la hotelul „Olimpic“ din Poiana Braşov se află în cantonament lotul naţional de lupte libere, coordonat de un nou antrenor, ***Petre Coman***, care a revenit la conducerea lotului după ce a mai îndeplinit această funcţie la Olimpiadele de la Barcelona şi Atlanta. În prezent, se află în pregătire 14 tineri luptători, reprezentînd şapte cluburi, Dinamo Brasov, CSM Sf. Gheorghe, Steaua, AS Vulcan, CSM Cluj, Rapid şi CSM Buzău. Lotul, unul de perspectivă pentru JO din 2004, este într-o permanentă schimbare, deoarece sportivii care nu se încadrează în program, nu fac faţă antrenamentelor sau nu au progrese evidente sînt trimişi acasă, fiind aduşi cei care îşi doresc cu adevărat să facă parte din naţională. Trei dintre cele opt categorii de greutate, 63 kg, 97 kg şi 130 kg, nu sînt reprezentate la lotul naţional în acest moment, deoarece în ţară nu sînt luptători care ar putea obţine rezultate bune la competiţiile internaţionale.

Pentru Olimpiada de la Atena, Federaţia Română de Lupte are un obiectiv îndrăzneţ: calificarea a 3-4 sportivi şi obţinerea unei medalii. Ultima pe care România a cîştigat-o într-o întrecere olimpică este cea de aur a lui Vasile Puşcaşu, la Seul, în 1988. ***„Acest sport nu este unul costisitor, pentru că cei care îl practică nu au nevoie de un echipament sofisticat sau foarte scump. De aceea, în fosta URSS luptele se practică în masă, iar rezultatele se văd; aşa se petrece şi în Asia sau America“***, spune Petre Coman. Imediat după JO de la Sydney s-a luat decizia ca loturile să nu mai fie numite olimpice, ci doar naţionale, la această denumire urmînd să se revină doar în anul 2002, moment în care antrenorii şi sportivii vor primi şi indemnizaţii de lot olimpic. În prezent, antrenorii care stau în cantonament pot cheltui, pentru masă, suma de 97.000 de lei zilnic, sportivii care concurează la o categorie inferioară celei de 70 kg, cu 30% mai mult, iar pentru celelalte categorii, cu 50% mai mult.

Unul dintre luptătorii veterani care a fost prezent mai mulţi ani la lot, Adrian Stanciu, a fost exclus din rîndurile acestuia în primăvară, după ce a lipsit nemotivat mai multe zile de la pregătire. ***„El nu-şi doreşte cu adevărat să facă parte din echipă. În plus, nu a respectat nici programul impus şi atunci s-a luat această decizie definitivă, care nu mai poate fi schimbată. Contăm pe sportivi care au maximum 23 de ani şi vor să facă performanţă“***, spune antrenorul principal al lotului. În această perioadă, luptătorii au un program variat, intens, cu un volum mare de muncă, accentul punîndu-se pe pregătirea fizică.

După vacanţa de Sărbători, dacă vor fi bani, sportivii vor reveni în Poiană pe 5 ianuarie, primele concursuri fiind programate în februarie 2001, la Minsk (Belarus) şi Roma (Italia). ***„Cred că vom participa doar la unul dintre acestea, care ne va fi mai avantajos din punct de vedere financiar. Ne interesează rezultatele pe termen lung, turneele acestea bune pentru verificarea potenţialului şi acumulărilor sportivilor“***, încheie Petre Coman. **(Violeta SFEATCU)**

urează tuturor colaboratorilor şi clienţilor săi

Crăciun Fericit

şi cele mai calde urări pentru

Noul Mileniu

La Mulţi Ani!

Kompass România srl
Sisteme Informaţionale Business-to-Business
www.kompass.com; www.kompass.ro
www.majorcompanies.ro

Poli este puternică doar la juniori

■ *cîştigătoarea seriei se va decide abia în ultima etapă, cînd la Iaşi vine FCM Bacău*

Deşi campionatul juniorilor s-a încheiat de mult, elevii lui ***Dan Cananău***, de la FCM Poli, au pus punct antrenamentelor abia la finalul săptămînii trecute, şedinţe de pregătire desfăşurîndu-se pe terenurile bazei sportive a Şcolii „Petru Poni“. La antrenamente, ce au constat în jocuri şcoală pe teren redus, au participat toţi fotbaliştii, plus foştii juniori pregătiţi de prof. Dan Cananău, printre care şi Marius Vintilă, de la Steaua Bucureşti, ce a venit acasă în vacanţă. Juniorii Politehnicii îşi vor relua activitatea pe 13 ianuarie, cînd vor afla şi locul de desfăşurare a antrenamentelor pentru că interdicţia de a călca pe stadionul Tineretului este încă de actualitate. În tur, ieşenii au avut un parcurs de regularitate, cîştigînd, cu excepţia ultimei etape, toate confruntările. Poli a învins pretendentele la şefia seriei la scor, Ceahlăul fiind depăşită chiar în fief-ul lui Pinalty cu 4-1, în timp ce Laminorul Roman şi CSŞ Bacău au primit la Iaşi cîte trei goluri. Din păcate, în ultima etapă, la Bacău, juniorilor pregătiţi de Dan Cananău le-au lipsit doar trei minute pentru a nu părăsi terenul de joc învinşi, golul primit stricînd o vacanţă de iarnă meritată. În cazul în care traseul Politehnicii va fi identic şi în retur, cîştigătoarea seriei va fi stabilită în chiar ultima etapă, cînd la Iaşi vine FCM Bacău. În tur, în echipa de juniori a Politehnicii au avut evoluţii sporadice Soponariu, Păduret şi Butnaru, toţi promovaţi la seniori, în timp ce portarul Ambrosie şi M. Ivan au fost pe toată perioada competiţiei accidentaţi. În concluzie, greul l-au dus *M. Ciocan* (portar), ***G. Climinte, C. Hulubei, F. Petrariu, C. Ivan, D. Ivan, T. Teşoi, C. Maxim, M. Zăncianu, A. Suru, A. Cristea, D. Costache, A. Ciocănaru, P. Eţcu, I. Rebenciuc, M. Vârlan*** (cu 9 goluri), I. Bădărău (căpitanul echipei), S. Răileanu şi D. Curcă (portar), ultimii patru fiind remarcaţii antrenorului. Per total, din 11 meciuri disputate, juniorii Politehnicii au cîştigat 10, succese ce le-a adus 40 de puncte (la victorie se acordă 4 puncte) şi un golaveraj demn de invidiat, 27-2. **(L.C.)**

Scrimerii au fost premiaţi

■ *cum era şi normal, Covaliu este numărul 1 în România*

Federaţia Română de Scrimă (FRS) l-a desemnat, joi, pe ***Mihai Covaliu***, medaliat cu aur în proba de sabie individual din cadrul Jocurilor Olimpice de la Sydney, cel mai bun scrimer al anului 2000. Covaliu a primit, în cadrul unei ceremonii desfăşurate la sala de scrimă din Complexul Floresca, opt milioane de lei şi o diplomă. Pe locul al doilea s-a clasat ***Laura Badea***, locul patru în proba de floretă din cadrul JO de la Sydney, care a fost premiată cu cinci milioane de lei. În clasament au urmat ***Reka Lazăr Szabo*** (locul opt la floretă la JO de la Syndey şi locul al doilea la Campionatele Europene) şi ***Dan Găureanu*** (locul opt la JO şi primul loc cu CSA Steaua la Cupa Campionilor Europieni), ei primind cîte patru milioane de lei. Laura Badea a primit un premiu suplimentar din fondurile Fundaţiei Scrimei Române, pentru locul patru ocupat în clasamentul Cupei Mondiale. De asemenea, au mai fost premiaţi ***Alin Lupeică*** (locul patru cu echipa la Sydney) - trei milioane de lei, ***Florin Zalomir*** (locul doi la Campionatele Europene pentru juniori) - două milioane de lei, ***Roxana Scarlat*** (locul doi cu echipa la Campionatele Europene), ***Constantin Sandu*** (primul loc cu CSA Steaua la Cupa Campionilor Europeni), ***Claudia Vanţă*** (locul şase la Campionatele Europene) şi ***Cătălina Gheorghiţoaia*** (locul doi cu CS BNR la Cupa Campionilor Europeni), ultimii patru sportivi primind cîte un milion de lei. FRS a acordat un premiu în bani fostului preşedinte al Comisiei de Competiţii a forului român de scrimă, Ioan Halmaghi, pentru întreaga activitate.

La festivitate au asistat preşedintele FRS, ***Ana Pascu***, secretarul general, ***Paul Novac***, şi ***Mihail Ispas***, membru al Comitetului Olimpic Român. ■

Atenție!

Monitorul vine în întîmpinarea problemelor dumneavoastră cu noi **soluții** (centre de **mică publicitate**)

Alexandru cel Bun

În interiorul magazinului Hala Centrală

În interiorul magazinului Electronic RGQ

Sediul redacției
MONITORUL
Str. Smîrdan nr.5
Luni-Vineri: 8.30 -16.30
Sîmbătă: 9.00-12.00

Interior magazin
MATERNA
Luni-Vineri: 8.00 - 16.00
Sîmbătă: 9.00 - 12.00

Interior magazin
ELECTRONIC RGQ
Alexandru cel Bun
Luni-Vineri: 8.00 - 16.00
Tel. 216739

Interior magazin
HALA CENTRALĂ
Luni-Vineri: 8.00 - 16.00
Tel.: 116650

Interior magazin
VAMA VECHE
COMVINI SRL
Luni-Vineri: 8.00 - 16.00
Tel.: 115538

CENTRE DE PRELUARE A ANUNȚURILOR DE MICĂ PUBLICITATE

Pentru sugestii, reclamații și informații puteți suna la
tel./fax: 271333 int. 121, orele 9.00-12.00 (luni-vineri).
Duminica anunțurile se primesc numai în caz de urgență, la sediul redacției din str. Smîrdan nr. 5, et. 3, cam. 10, orele 15.00-17.00.

IMOBILIARE

CUMPĂRĂRI

■ Persoană fizică, cumpăr urgent apartament 3 camere, decomandate, et. 1-3, bloc cu patru nivele, Tătărași, Podul de Fier, Tg. Cucu. Telefon 032/271447. (9594578)

■ Cumpăr apartament 1-2 camere, exclus zone limitrofe, fără agenții imobiliare. Telefon 094/761916; 093/710028. (9595184)

TERENURI

VÎNZĂRI

■ Copou, 725 mp. Telefon 095/777809. (9594844)

CASE

VÎNZĂRI

■ Vînd CABANĂ deosebită, zona Molid-Vama, jud. Suceava. Telefon 092.440909.(1.6)

AUTO MOTO

ROMÂNEȘTI

■ Vînd ARO 243, nou cu motor Brașov; auto-camion RABA cu remorcă și autoturism CIELO. Telefon 036-812983. (GL-5053722.1.1)

STRĂINE

■ Vînd Ford Escort fabricație 1990, benzină. Telefon 094.524237, preț 3000 DM. (Vs.6627599.1.7)

■ Fiat Coupe (Barcheta), an fabr. 1996, c.c. 1750, full option. 092/498488. (BR-R.3949751.4.4)

■ Aducem, la comandă, autoturisme OPEL VECTRA. Relații la tel. 095-965.435. (NT-5041876.1.1)

■ Vînd Ford Mondeo, Rădăuți, 1,8 TDI, 1996, full option, 87.000 km, 15.500 DM. Telefon 092.456334.(SV-6424111-1.3)

■ OPEL KADETT Diesel, 4 portiere, 1986, roșu, VW Golf Diesel, 2 portiere, 1985, vișiniu, neînmatriculate. Telefon 030/544029, 095.844728.(SV-6779323-1.3)

■ Vînd urgent VW Passat TDI, an 1997. Tel. 093.182208. (GL-5053721.1.3)

DIVERSE

■ Vînd Raba 10 tone, izotermă. Tel. 094 - 534.131. (BC - 9949991.9.9)

CUMPĂRĂRI

■ Cumpăr LANCIA PRISMA DIESEL, neînmatriculabilă (în stare foarte bună). Tel. 094 - 11.78.35. (BC - 9949829.1.1)

SOCIETATEA ROMÂNĂ DE RADIODIFUZIUNE
RADIO IAȘI
PE 1053 KHz
AUDIENȚA RADIO
De luni pînă vineri: orele 8,05 - 9,00
Informații utile, note, interviuri, curier juridic

Farmaciile IASSYFARM

• **FARMACIA DACIA 1**
B-dul Dacia nr. 32
Luni-Vineri: 7.00 - 20.00
Sîmbătă: 8.00 - 14.00
Duminică: 8.00 - 12.00
Sfaturi medicale:
joi: 13.30 - 15.30
☎ 153.498

• **FARMACIA NICOLINA**
Str. Sălciilor, bl. 828
Luni-Vineri: 7.00 - 20.00
Sîmbătă: 8.00-14.00
Duminică: 8.00-12.00
☎ 122.782

• **FARMACIA STUDENȚEASCĂ**
Pol. Studenți și Elevi
Str. Toma Cozma 3
Luni-Vineri: 7.00 - 20.00
☎ 258.435

• **FARMACIA TĂTĂRAȘI**
Str. V. Lupu 8, bl. D3
Luni-Vineri: 7.00 - 20.00
Sîmbătă: 8.00-14.00
Duminică: 8.00-12.00
☎ 172. 867

• **FARMACIA SF. PARASCHEVA NON STOP**
Piața Unirii 3
Sfaturi medicale:
Marti: 13.30 - 15.30
☎ 116.029

• **FARMACIA GRĂDINARI**
Str. V. Lupu 160, bl. G3
Luni-Vineri: 7.00 - 20.00
Sîmbătă: 8.00-14.00
Duminică: 8.00-12.00
Sfaturi medicale:
Luni, Miercuri si Vineri: 16.30-18.30
☎ 175.457

• **FARMACIA INDEPENDENȚEI**
Bd. Independenței 23
Luni-Vineri: 7.00 - 20.00
Sîmbătă: 8.00-14.00
Duminică: 8.00 - 12.00
Sfaturi medicale:
Marti: 11.00-13.00
☎ 116.408

• **FARMACIA PRIMĂVERII**
Pol. Industrială
Str. Primăverii 14
Luni-Vineri: 7.00 - 20.00
Sîmbătă: 8.00 - 13.00
☎ 136.971

• **FARMACIA PODU ROȘ NON STOP**
Str. Socola 9, bl. E1
Sfaturi medicale:
Joi: 10.30 - 12.30
☎ 132.293

• **FARMACIA PODUL DE FIER**
Str. Tudor Vladimirescu, bl. 306
Luni-Vineri: 7.00 - 20.00
Sîmbătă: 8.00 - 13.00
Duminică: 8.00 - 13.00
Sfaturi medicale:
Vineri: 14.00 - 16.00
☎ 218.323

• **FARMACIA SF. SPIRIDON**
Pol. Municipală
Luni-Vineri: 7.00 - 20.00
☎ 115.224

• **FARMACIA CENTRALĂ**
Pașcani,
str. Ștefan cel Mare H8, bl. A4
Luni-Vineri: 7.00 - 20.00
Sîmbătă: 8.00 - 14.00
Duminică: 8.00 - 13.00
☎ 764.059

• **FARMACIA PODU ILOAIEI**
Podu Iloaiei Bl.4
Luni-Vineri: 7.00 - 20.00
Sîmbătă: 8.00 - 14.00
☎ 740.175

• **FARMACIA PETRU RAREȘ**
Hîrlău, str. Ștefan cel Mare 12, bl. 11
Luni-Vineri: 7.00 - 20.00
Sîmbătă: 8.00 - 14.00
Duminică: 8.00 - 12.00
☎ 720.378

• **FARMACIA BUCIUM**
Str. Bucium nr. 19, bl. B21
Luni-Vineri: 7.00 - 20.00
Sîmbătă: 8.00 - 14.00
Duminică: 8.00 - 12.00
Sfaturi medicale:
Luni și Miercuri: 14.00 - 16.00
☎ 130.522

Stimați pacienți,
în perioada Sărbătorilor de Iarnă Iassyfarm vă stă la dispoziție
■ Pe 25 decembrie 2000 și 1 ianuarie 2001 cu Farmaciile de gardă Sf. Parascheva și Podu Roș
■ Pe 26 decembrie 2000 și 2 ianuarie 2001 cu toate farmaciile sale, precum și depozitul după orarul 8-14⁰⁰.

AGENDA ȘCOLI ȘOFERI

OFERTĂ SPECIALĂ DE SĂRBĂTORI !
Cu numai **650.000 lei** (fără benzină) puteți beneficia de o școlarizare pentru obținerea permisului de conducere la
ȘCOALA DE ȘOFERI AUTO-GALAXY
ATENȚIE ! PLATA SE POATE FACE ÎN 10 RATE
Informatii și înscrieri la sediul școlii: str. Mitropolit Varlaam 54 (Grupul Școlar Nicolina) Telefon: 237858 ; 094/215044

DRUMUL DE LA PIETON LA ȘOFER
ȘCOALA DE ȘOFERI cat. B
MICO-TOTAL
ȘCOLARIZARE GRATUITĂ
(se achită numai benzina)
DACIA — OPEL VECTRA
Înscrieri: ➢ Str. A. Panu nr. 13 (între BRD și Poliția Municipală)
➢ Str. Costăchescu (între RAJAC și Poliția Județeană – Copou)
TEL.: 125708, 094/989501
OFERTĂ VALABILĂ ÎNCEPÂND CU 14.11.2000 • LOCURI LIMITATE •

AGENDA AUTO

IOROM TRADING
Reprezentant al firmelor:
UAMT - GEROM - ROMAN
ROMRADIATOARE
ISECO - ASAM - COMPA
Comercializează piese auto OLCIT, DACIA, ARO, TV
SAVIEM - RABA - AB - IKARUS - TRACTOR
Str. Păcurari 129 tel. 252 900

NOU! **ANDO**
Tel./Fax: 236300
Distribuitor:
PULSOR - pompe auto
ALTUR - seturi, pistoane auto
ADAOS:
En gros: 5%
En detail 15%

INTERNATIONAL COMPLEX SERVICE S.A.
vinde autoturisme **DAEWOO**
piese de schimb, accesorii auto, carburanți, lubrifianti, consignatii autoturisme.
• reparatii, garantie si post garantie, întretineri periodice pt. DAEWOO și OLTCIT.
• INSPECTII TEHNICE PERIODICE PT. TOATE TIPURILE DE AUTOTURISME.
Calea Chișinăului nr. 45, tel. 137620, fax: 233296
Internet - http://home.dntis.ro/iscicssa/index.html

TOFAN GRUP
luni - vineri 8-16
Bd. Primăverii nr. 72
(lîngă Stația de Salvare)
☎ 032/251837, 236257

AUTO ROLLA
SERVICE
cumpără auto Vest peste 1984, accidentate, neînmatriculate și defecte
vinde piese noi și second hand pentru mașini Vest și execută lucrări de mecanică, tinichigerie, vopsitorie profesional garantate.
Șos. Buzău - Rm. Sărat km. 3
Tel/fax 038/710.848, 038/540.379

SC "COMEX CETRA" SRL
Piese auto originale
FIAT IVECO
Piese schimb autoutilitare Peugeot; Citroen; VW; Mercedes
Iași -Șos. Păcurari 88 (după PECO)
Tel: 094/596867; Tel/Fax: 032/257888

Professional security systems
MOLID
○ Sisteme de alarma auto, imobile, supraveghere incendii
○ Sisteme de control acces
○ Sisteme de supraveghere video
○ Interfoane si videointerfoane
○ Detectoare de gaz metan
○ Bariere antifurt
○ Dispecerat de supraveghere cu interventie inarmata.
NOU CASE DE MARCAT FISCALE !
Ce-i al tau trebuie sa ramana al tau !
Bd. Copou, nr. 3
telefon: 032-21.66.71
fax: 032-21.45.64
e-mail: molid@opsynet.com

ROMIL SERVICE SRL
DEALER AUTORIZAT
FIAT
Show Room:
B-dul T. Vladimirescu 4, IASI
Tel: 032 232665, 032 216800
Service:
Sos. Iasi-Tomesti km 2
Tel: 032 136160
FIAT
•Autoutilitare si autoturisme din gama *FIAT*
•Sistem de leasing
•Garantie si postgarantie
•Piese de schimb originale
•Uleiuri *FIAT*
•Anvelope *PIRELLI*

TURISM

TOTEM TURISM
Agent IATA
Str. Păcurari, nr. 8 (la 50m de Biblioteca M. Eminescu)
tel/fax: 032/213545, fax 032/217380 office@totem.ro, www.totem.ro

BILETE DE AVION

MAREA BRITANIE
Londra 279
Manchester 284
Dublin 260

ȚĂRILE NORDICE
Helsinki 284
Stockholm 260
Göteborg 304
Oslo 285
Copenhaga 261

BENELUX
Bruxelles 238
Amsterdam 252
Luxemburg 380

EUROPA CENTRALĂ - BALCANI
Budapesta 162
Praga 173
Varsovia 172
Atena 166
Salonic 166
Istanbul 202

CANADA
Montreal 389
Toronto 466
Vancouver 551

ORIENTUL MULOCIU - ASIA - AFRICA
Delhi 676
Dubai 451
Karachi 469
Lahore 679
Bombay 656
Islamabad 679
Casablanca 399
Tel-Aviv 314

GERMANIA
Hamburg 284
Stuttgart 261
Münich 266
Berlin 279
Frankfurt 279
Dusseldorf 279

AUSTRIA
Viena 279

ELVEȚIA
Zürich 279
Geneva 284

ITALIA
Roma 266
Veneția 314
Florența 247
Napoli 351
Bologna 247
Verona 247
Milano 266
Ancona 314
Genova 314

SPANIA
Madrid 237
Barcelona 237

PORTUGALIA
Lisabona 284

FRANȚA
Paris 238
Marsilia 314
Nisa 284
Lyon 314
Strassbourg 380

STATELE UNITE
New-York 371
Washington 428
Atlanta 475
Miami 475
Boston 428
Chicago 409
Detroit 428
Houston 475
Los Angeles 570
San Francisco 570
Philadelphia 428
Dallas 475

Ofertă valabilă pentru rezervări și achitarea integrală pînă la 30 ianuarie 2001

O vacanță fericită!

ITALIA, SPANIA, ANGLIA
Vize în regim expres garantate!
Acte minime!

AUTOCAR... Plecări din Iasi!
DOUBLE T, EURO TIME, ATLASSIB, EUROPABUS
Italia, Elvetia, Germania, Spania, Franta, Portugalia, Anglia, Austria, Scandinavia, Benelux, Irlanda, Maroc, Ungaria

www.icar.ro, icar@icar.ro
ICAR TOURS
CĂLĂTORII FERICITE!
Galeriile Comerciale: Bd. Ștefan cel Mare; Tel.: 216.319, 276.997, 276.978; Fax: 217.160.
str. C. Negri nr 43 - parter; tel. 210.467, 213.746

Agentia **ALMA-LUX**
REVELION:
Câmpulung Moldovenesc 2.950.000 lei/pers.; 3 nopți/4 zile
Asigură servicii de: cazare, Masă Revelion, Carnaval Sf. Vasile, pensiune completă
Excursii externe: Grecia; Grecia-Italia; Franța
Relații la telefon: 213.025; 094/648983.

EUROPA
Bilete de avion
Tel.: 032-216.319, 092-468.036

BILETE DE AVION
KLM CENTER
Iași, World Trade Center, mezanin 2
tel. 032-218.393, fax: 032.217.160
e-mail: klm@mail.dntis.ro

BILETE DE AUTOCAR
ITALIA
GERMANIA
SPANIA
FRANȚA
ANGLIA
PORTUGALIA
Galeriile Comerciale: Bd. Ștefan cel Mare tel.: 216.319; fax: 217.160
Str. Costache Negri nr. 43 - parter tel.: 210.467, 213.746

ULTIMA ORĂ! REVELION LA VIENA
29.12 - 04.01
450 USD
ATLANTIC TURISM COMPANY
☎213.872, 224.590

REVELIONUL MILENIULUI
Petreceți cumpăna dintre Milenii împreună cu noi la:
Extern: GRECIA - Atena; Grecia-Circuit; Austria; Cehia; Franța; Thailanda; Singapore; Dubai; Iordania; Spania; Anglia; Egipt; Ungaria; Turcia.
Intern: Vatra Dornei; Durău; Sovata; Tușnad; Slănic Moldova; Felix; Herculane; Brașov; Sinaia; Predeal; Sîngeorz Băi; Borsec; Eforie Nord.
Informații și înscrieri la: OLIMP 1: Tel: 215524, 215539; OLIMP 2: Tel: 217170

OFERTA ZBOARĂ!
BILETE DE AVION
Orice destinație! Rezervări GRATUITE!
Tarife speciale de Sărbători!
Informații la: Departamentul de Ticketing Aerian
ROMÂNIA, Iași - 6600
NET 1: Piața Unirii 6 - Mezanin
Tel/Fax: 032-233.503 / 213.450
NET 2: Hala Centrală - Etaj 1
Tel: 032-219.543, Int. 203
E-mail: net@netours.ro
Internet: www.netours.ro
Tu știi când, noi știm unde!
NET COMPANIA DE TURISM vă urează Sărbători Fericite și La Mulți Ani!

Cliven Turism
Italia-Franta-Spania
24.01.2001 680 USD
EURO TIME
Bucuresti - Paris
170 DEM (dus) 290 DEM (d-î)
OGNIVIA
CURSE AUTOCAR ITALIA
120 USD (dus) 190 USD (d-î)
Iași, Str. Ștefan cel Mare (lîngă Casa Vanda)
032/258.386, 258.324, cliven94@usa.net

SIMIAN
REVELION 2001
INTERN: VATRA DORNEI-hotel, DURĂU-hotel și vilă, SOVATA-hotel, TUSNAD-hotel, BORSEC-vilă, PREDEAL-hotel, BREAZA-case private, SINAIA-hotel, BUȘTENI-hotel, FELIX-hotel, HERCULANE-hotel.
EXTERN: UNGARIA-Budapesta, AUSTRIA-Viena, FRANȚA-Paris, SPANIA-Madrid, GRECIA-Atena, TURCIA-Antalya, CIPRU-Larnaka, EMIRATELE ARABE-Dubai, EGIPT-Hurghada, TUNISIA-Monastir, MALTA, ISRAEL.
TRANSPORTURI INTERNAȚIONALE cu autocare de lux (ITALIA, FRANȚA, GERMANIA, SUEDIA, AUSTRIA, GRECIA)
Italia, Germania și Franța - plecări din Iași
Str. Anastasie Panu 1A (lîngă CEC - Hala Centrală), tel: 032/215393, 094/571720

AGENDA DE CONSTRUCȚII ȘI AMENAJĂRI

SIGURANTA • DURABILITATE • CONFORT

IMPEX AMICII SRL
IAȘI, str. Popăuți 2-4, tel./fax 032/162171

- Construcții
- Proiectare
- Tîmplărie
- Confecții metalice
- Materiale de construcții

SIGURANTA • DURABILITATE • CONFORT

PEREGRINUS ☎219.673

JALUZELE
import Olanda
Sunflex
Prețuri NEGOCIABILE!
măsurători GRATUITE montaj GRATUIT posibilități de plată ÎN RATE

ROM EST GEALAN

- tîmplărie PVC
- tîmplărie aluminiu
- mobilier birou
- amenajări și decorațiuni interioare

Iași, Șos. Iași - Tomești km. 1, tel. 032-232469, fax 233290

Elit com Tudor

importator direct din SUA de MATERIALE PENTRU

JALUZELE VERTICALE

Vă oferă o gamă variată de peste 200 de nuanțe și țesături.
Sediul se află în incinta SERVICE AUTO Codrescu, cu intrarea prin str. Sărăriei.
Pentru montări la domiciliu sunați la: Tel./Fax 032/116320; 276333
Mobil: 093/158810 ; 095/158810

melcret fonoterm

Tîmplărie din PVC și aluminiu cu TVA 0%

MELCRET FONOTERM
B-dul Poitiers 14
tel. 032-231023

În condițiile ordinului Ministrului de Finanțe nr. 1026 din 20.07.2000

HOLLY DESIGN

TÎMPLĂRIE DIN ALUMINIU

zonă fixă	zonă mobilă	
45 $	79 $	- Fără rupere termică, cu geam de 4 mm
63 $	98 $	- Fără rupere termică, cu geam termopan
99 $	158 $	- Cu rupere termică și geam termopan

TONETE STRADALE CAPSULATE
Din aluminiu și geam de 4 mm - 5.970.000 lei
MOBILIER LA COMANDĂ MONTAJ și TVA - inclus în preț
Iași, str. Împăcării 2, tel. 094-630138

S.C. JET CONSTRUCT S.A.

Execută la comandă:
⇨ TÎMPLĂRIE PVC cu geam termopan
⇨ AMENAJĂRI INTERIOARE

Str. Mașinii nr. 3 (parter cămin "Moldoconstruct")
TEL./FAX: 032/231.598;
MOBIL: 093/308.849 093/154732

GRUPUL DE FIRME ROMFIN
ROMFIN TRADE
Bd. Copou nr.4 Tel.032/214.090

Tâmplărie din Aluminiu și Amenajări Interioare

Bd. Copou nr.4 Tel. 032/214.090

La Petrică

Totul pentru casa ta

De la PARCHET la TAVAN, prețuri pentru orice buzunar.

✓ gresie porțelanată Italia - 215.000 lei/m^2
și azi la prețul de ieri

tel.: 217.868, Șos. Păcurari 70

EURO-DAN JALUZELE

✓ ORIZONTALE din aluminiu
✓ VERTICALE din material textil din aluminiu
✓ RULOURI EXTERIOARE PVC sau aluminiu

Iași, Sf. Andrei 13, tel./fax 114318

S.C. COMAT S.A.

Cel mai mare angrosist din Moldova

Oferta cu cele mai căutate prețuri!

- Aparataj electric de joasă tensiune
- Surse de iluminat
- Cabluri electrice
- Materiale de construcții
- Ciment, Carbid
- PAL, PFL

Iași, str. Sergent Grigore Ioan nr. 7, tel.156.300 -int. 130, fax: 157.261

PARASOL marcă Tehnotend srl

JALUZELE Tecnolight® Italia

VERTICALE - 200 CULORI
-TESATURI LAVABILE, ANTISTATICE
ORIZONTALE - 50 CULORI
-Al ELOXAT, PERFORATE ,1 SAU 2 FETE
MONTAJ GRATUIT
PRETURI DE PRODUCATOR

Expozitie: Str. Cucu, nr.19(Podu de Fier)
Tel.: 277.501, 094-277.721, 095-589.286

NOU în Bacău cel mai mare DEPOZIT DE GEAM
float, clar, colorat, reflectorizant, antiefracție
GLAVERBEL ȘI SAINT GABAIN.
SC FLAIR SRL BACĂU
C-lea Bîrladului/23; tel/fax: 034/112.046; 117.510; mob:093/247.770

SERVICII MEDICALE

• ECHOMED
Obstetrică - ginecologie

Medici primari: Șefan BUȚUREANU, Maria AKAD, Alexandra OVĂNESCU, Maricica PĂVĂLEANU
■ **ECHOGRAFII:** diagnostic de sarcină, depistarea sexului fetal, afecțiuni ale sînului, ficat, rinichi, pancreas.
■ **Chiuretaje uterine**
■ **Tratamente pentru sterilitate** (feminină și masculină)
■ **Teste** pentru sarcină (3 min.)
■ **Contracepție** orală și montări sterilete
■ **Colposcopii.**
■ **Cauterizări** - biopsii uterine și de col.
■ **Examene citologice**: citodiagnostic, secreții vaginale, secreții uretrale, spermograme, teste postcoitale
Consultații asigurate de profesori universitari și medici specialiști de înaltă competență profesională.
Șos. Păcurari nr. 4, corp anexă la bl.590A (vis-a-vis de Oficiul PTTR)
☎251927 (fax) ; 094-216.467

• Cabinet de oftalmologie și optică medicală

SC MEDOPTICA SRL
Socola nr. 8 (lîngă 1001 Articole)
CONSULTAȚII CU APARATURĂ COMPUTERIZATĂ
- Prescripții ochelari, lentile de contact (medicale și estetice)
- Consultații și tratamente oftalmologice
- Optică medicală (inclusiv lentile plastic, bifocale, progresive - Zeiss și Essilor)
Medici care asigură consultații:
Dr. Anghel Kreolla
Dr. Pepelea Lucia
Dr. Scînteie Mira
Dr. Tarasi Carmen
Dr. Dimofte Doina
Dr. Constantin Cătălin
Program:
luni - vineri: 9 - 19
sîmbătă: 10 - 14
Pentru programări și informații sunați la
☎ 218347

• PRO FAMILIA

Laborator analize medicale efectuează orice investigație de laborator, executate de profesori universitari
Str. Țuțora 11C, sc. D
Program: zilnic: 7.00-18.00
sîmbăta și duminica: 9.00-11.00
☎230.431

• POLICLINICA PROFESMED

str. VASILE CONTA nr. 18 (vizavi de policlinica Municipală, Piața Sf. Spiridon)

CONSULTAȚII ȘI TRATAMENTE ÎN TOATE SPECIALITĂȚILE
Se efectuează și: ANALIZE DE LABORATOR cu aparatură și reactivi din import; CHIURETAJE - metoda modernă prin aspirație; ECOGRAFII; ACUPUNCTURĂ în afecțiuni neurologice; TRATAMENTE BIONICE în afecțiuni dermatologice, osoase, neurologice; TRATAREA obezității, impotenței sexuale, infertilității, tulburărilor de creștere. Medicii Policlinicii sunt nume sonore ale medicinii ieșene, în majoritate profesori universitari. Prețurile percepute pentru consultații și analize sunt cele mai reduse.
☎ 213 226

• BIO PAN
CENTRU MEDICAL

Cabinet cu contract Casa de Asigurări de Sănătate
- Rețete compensate
• UROLOGIE, SEXOLOGIE CHIRURGIE, OBSTETRICĂ - GINECOLOGIE, FIZIOTERAPIE, MEDICINĂ DE FAMILIE, ECOGRAF COLOR COMPUTERIZAT
Medici primari
Urologie-Sexologie:
- Dr. Constantin Liviu Panainte (doctor în științe medicale). Mici intervenții chirurgicale și urologice, cistoscopii, cauterizări, sterilitate ☎ 095-643908
Pneumologie:
Dr. Constantin Panainte - consultații, scopii și grafii pulmonare ☎ 032-211535
Ginecologie:
Dr. Ioan Bunea ☎ 094-622567
Dr. Monica Holicov ☎ 094-606420
Contracepție orală, montări sterilete, cauterizări, tratamente sterilitate, chiuretaje.
Medicină de familie:
Dr. Nicolae Mihu ☎ 093-390279
Dr. Ioana Florea ☎ 094-533830
consultații medicină generală, înscrieri pentru medic de familie
Str. V. Alecsandri 9B, ap.1
☎ 032/210.728
Zilnic: 10.00-18.00
Sîmbăta: 10.00-12.00

MEDICAL CENTER THEMIS-ART Iași

OBSTETRICĂ-GINECOLOGIE
(cabinet de lux)
str. Luca Arbore 10A

• Consultații, ecografii, laborator și tratamente diverse (montat sterilete, cauterizări, chiuretaje cu anestezie generală, alte intervenții chirurgicale) - dr. NADOLU Gheorghe.
• Tratamente cu LASER, aparatură ultramodernă cu efect selectat pentru recuperare și boli, aparținînd următoarelor domenii de specialitate: dermatologie, ginecologie, neurologie, ORL, ortopedie, reumatologie, etc. - dr. BOTEZ Mihai.

☎/fax 250929

• LASERO-TERAPIE

Specialiști în LASER , recunoscuți de Harward Medical School - Boston, efectuează tratamente ultra moderne cu laser pt. copii și adulți, la cabinet și domiciliu
• URGENȚE : gripă, viroze respiratorii, bronșiolite, astm bronșic, fracturi, traumatisme musculo-scheletale, torticolis, lumbago, migrene, arsuri, dureri faciale și trigeminale, laringite, afte bucale, paralizii.
• BOLI RESPIRATORII
• AFECȚIUNI ORL: faringo-amigdalite, rinite alergice, rino-adenoidite, otite, sinuzite, zgomote în urechi, surditate.
• BOLI REUMATISMALE : artrite, artroze, epicondilită, achilodinie, decubitus, dureri la masticație, calcificări calcaneene
• BOLI DE PIELE: dermatite, eczeme, cangrenă, plăgi, flebite, hematoame, herpes, furunculoză, chelie
• ALTE AFECȚIUNI: acnee, cicatrici, dureri de stomac, cistite, dismenoree, stimulare psihică și regenerare.
AVEȚI ÎNCREDERE ÎN MEDICINA MILENIULUI III !
Sunați acum:
☎094-849637, 251.117, 232.807

• CABINET STOMATOLOGIC DentaPro
Dr. Lucian TEOFANESCU medic specialist stomatologie generală **Dr. Loredana PRISTAVU** medic specialist ortodonție

■ consultații GRATUITE!
■ refacerea ZIMBETULUI plăcut cu materiale identice cu dinții naturali
■ nopți LINIȘTITE, fără grija durerilor de dinți
Programează-te ACUM la ☎ 115521.
Str. Rafael nr. 4 (pe str. Sărărie, vis a vis de Liceul Economic 1)
Program:
Luni-Miercuri: 8.00-20.00
Marți, Joi, Vineri: 14.00-20.00
Simbătă: 8.00-14.00.

• CABINET STOMATOLOGIC
Dr. Daniela Lăzescu medic primar stomatolog

Str. Sf. Lazăr nr. 45 (vis-a-vis de sediul BCR)
☎ 237998
Puteți telefona pentru programări zilnic între orele 8.00-18.00 (sîmbăta între 8.00-14.00)

• MEDIRO
(servicii medicale)

Asigurăm asistență medicală de specialitate în:
• MEDICINĂ INTERNĂ, CARDIOLOGIE, NEUROLOGIE, PEDIATRIE, DERMATOLOGIE;
• ANALIZE LABORATOR (Biochimie, Hematologie);
• ECHOGRAFIE, ELECTROCARDIOGRAME;
• Tratamente diverse (injecții intramusculare, intravenoase, infiltrații, perfuzii etc);
■ LOGOPEDIE - Tratament în Tulburări de vorbire la copii și adulți (congenitale, pastraumatice, după accidente ischemice)
■ DERMO-OSMETOLOGIE
<<Efectuăm ANALIZE GRATUITE, COMPENSATE C.A.S.S.>>
Asistența medicală este acordată de cadre didactice universitare și medici primari de înaltă competență profesională.
<<REDUCERI PENTRU PENSIONARI>>
Bd. Alexandru cel Bun nr. 4, bl. 1205C-parter (în apropierea Podului dintre cartierele Mircea cel Bătrîn și Al. cel Bun)
Program: zilnic 9.00-19.00
☎ 259.111

• CABINET DE ALERGOLOGIE

Dr. Victoria Maxim
Medic primar pediatru și specialist alergolog, copii și adulți
Ofer consultații, testări cutanate, tratament de specialitate.
Piața Voievozilor 13, bloc 3 parter (Cinema Dacia) în studio FOTO
Marți, Joi:14.00 - 17.00
Sîmbătă: 8.30 - 11.30
Programări:
☎ 136172, 131525, 092881943

• Policlinica „SĂNĂTATEA 2000"

Str. Lăpușneanu, nr. 7A
Dr. CONSTANTIN IORDACHE
Medic primar pediatru
Medic specialist cardiolog
oferă:
- consultații pediatrie(cabinet și domiciliu)
- consultații cardiologie pediatrică
- ecocardiografii
- electrocardiograme
- dispensarizarea cazurilor, controlul periodic și tratamentul bolilor cronice pediatrice.
Program cabinet:
zilnic 14.30-20.30
sîmbătă și duminică: 8.30-14.30
☎ 214001(acasă); 214002(Policlinică) 094-507780.

• OPTIMIT
Cabinet oftalmologic și optică medicală

■ **Consultații oftalmologice complete gratuite** cu trimitere de la medicul de familie efectuate cu aparatură profesională computerizată asigurată de medic primar oftalmolog **dr. Carmen Romanescu**
■ **Prescripții ochelari și lentile de contact**
■ Execuția ochelarilor promptă și de **calitate incontestabilă** asigurată de optician Dumitru Mihăiță.
Str. Nicolina nr. 6 (lîngă pasarela de la Bazar)
Program consultații:
luni-vineri 14.30-19
sîmbătă 10-13.
Program optică:
luni-vineri 9-19
sîmbătă 10-13
Programări și informații la
☎ 239175.

• ORTOPEDICA Servicii Medicale

B-dul Socola nr. 8, bl. C2, sc. C, parter (vis-a-vis de COMPAN), tel. 231335, 094-514420
Asigură asistență medicală în specialitățile:
■ ORTOPEDIE ȘI TRAUMATOLOGIE - consultații, tratamente (corectare diferitelor deformații ale membrelor superioare, inferioare, coloanei vertebrale sau bazinului, sutura plăgilor superficiale ale aparatului loco-motor, etc. Tratamente moderne recuperatorii după FRACTURI, ENTORSE, LUXAȚII sau afecțiuni dureroase sau inflamatorii ale aparatului loco-motor (artrite, artroze, lombo-sciatică, epicondilite, pinten calcaneean, ulcere de gambă, infecții, cicatrici vicioase după arsuri sau intervenții chirurgicale, etc) prin laser, lasero-punctură, lumină polarizată, electro-punctură, ș.a.
Pentru pacienții netransportabili asigurăm tratamente la domiciliu.
dr. B. Aniței, dr. L. Lăbușcă
■ MEDICINĂ GENERALĂ
dr. P.Onu, dr. L.Jurcă
■ GINECOLOGIE - consultații, tratamente, măsuri contraceptive, tratamente prin laser, lumină polarizată, întreruperi de sarcină prin metode clasice și prin vacuum, planing familial.
dr. S. Tomoșoiu,
dr. F. Dumitrache,
dr. D. Iancu, dr. S. Galearschi
dr. C-tin Mocănașu
dr. C. Tomoșoiu
■ MEDICINĂ NATURISTĂ ȘI ACUPUNCTURĂ
■ CHIRURGIE PLASTICĂ ȘI REPARATORIE - consultații, tratamente și intervenții chirurgicale (sutură tendoane, corectare cicatrici vicioase, corecții plastice nas-urechi, ș.a.).
dr. C. Tamaș
■ ECOGRAFII
■ HOMEOPATIE
dr.E.Galupa-medic primar (Nevroze, psoriazis, obezitate, insomnii, constipații, hemoroizi, fisuri anale, disfuncții sexuale, ulcer)
CONDIȚII OPTIME DE INTERNARE
Rețete compensate și concedii medicale.
Programări și informații suplimentare, NON-STOP, la tel. 231335 sau 094-514420.

• CORPO SAN
Servicii Medicale Mobile

• CONSULTAȚII MEDICALE LA DOMICILIU
• ELECTROCARDIOGRAME ȘI MĂSURAREA GLICEMIEI (rezultat imediat) la domiciliul pacientului
☎ 092-376.370

• STEREOPSIS
centru de îngrijire oftalmologică

• CONSULTAȚII OFTALMOLOGICE (adulți și copii)
• PRESCRIPȚII OCHELARI și LENTILE DE CONTACT
• TRATAMENTE OFTALMOLOGICE de URGENȚĂ
• DOTĂRI ULTRAMODERNE pentru diagnosticul tuturor afecțiunilor oftalmologice
Consultații asigurate de medici cu specializări în țară și străinătate:
- Prof.dr P.P. VANCEA (☎ 133.243)
- Șef.lucrări dr. C. BOGDĂNICI (☎ 210.892, 092-507.913)
- Dr. D. GHERGHEL (☎ 095-631.416)
Centrul Comercial - Bd. Șt.cel Mare (lîngă Casa Modei)
luni-vineri: 9.00-17.00, sîmbătă 11.00-13.00
☎ 11.66.51

• Dr. MIRCEA ONOFRIESCU

■ **CONSULTAȚII OBSTRETICĂ-GINECOLOGIE**
PROFESMED ☎ 213.226
luni și vineri 17.00 - 19.00
■ **Ecografii pentru diagnosticul malformațiilor fetale, examen Doppler, echografii ginecologice**
Programări la tel.: 094/546.711.

• GALATEEA

Cabinet ginecolgie-obstetrică
(Tătărași, str. Pictorului 4A)

■ **Conf. dr. Florin Dumitrache**
luni, miercuri: 15.00-18.00
■ **Dr. Gabriela Acostioaiei**
luni-vineri:12.00-19.00
sîmbătă: 9.00-12.00
■ **Dr. Adriana Pricop**
■ **Dr. Gelu Andrei**
Ecografii pelvi-abdominale
☎ 176.184

• SOFIDENT

Lucrări dentare din PORȚELAN

VITA - GERMANY
SHOFU- JAPAN

☎ 032/113750, 115460, 092 727930

• Dr. Gh. ILIEV

Cabinet ARS Medica
■ Consultații obstetrică-ginecologie
■ Ecografii: ecografie pelviană; morfologie fetală; ecocardiografie fetală.
Marți, miercuri, vineri 14.00-16.00
Tel. 156342

Cabinet Avicena
■ Ecografii: ecografie mamară, ecografie endovaginală, morfologie fetală, ecocardiografie fetală, ecografie Doppler
Marți, miercuri, vineri 18.00-20.00, joi: 15.00-17.00
Tel. 212877

MATER OPTICA - cel mai modern centru de oftalmologie și optică medicală din România

- Unicul atelier de optică din Iași în care confecționarea ochelarilor se face cu aparatură computerizată, de ultimă generație, mînuită de tehnicieni la curent cu ultimele descoperiri și evoluții în domeniul opticii
- Precizie maximă
- Consultații oftalmologice la nivel european:
- Refracții cu autokeratorefractometru
- Fund de ochi
- Presiuni intraoculare cu tonometru Haag - Streit
- Prescripții ochelari și lentile de contact (inclusiv lentile de contact cosmetice cu dioptrie și pt. astigmatisme)

IAȘI
Bd. Independenței nr. 10
tel. 214072

Medici care asigură consultații:
Prof. dr. Sergiu BUIUC
Medic primar dr. G. BEȘCHEA
Medic primar dr. G. DIMITRIU
Medic primar dr. G. MACOVEI
Medic primar dr. C. ANDRON
Medic primar dr. M. BREDEȚEANU
Medic primar dr. G. TODOSI

DENTAL PLUS cabinet stomatologic

Dr. Marius Popovici, Dr. Doina Popovici, Dr. Liliana Constantin

- **DETARTRAJ** cu ultrasunete
- **TRATAMENTE ODONTALE** cu materiale de ultimă generație
- **TRATAMENTE PROTETICE CLASICE si MODERNE** (ceramică, compozite fotopolimerizabile)
- **CHIRURGIE ORALA**
- **OPALESCENCE** - cel mai performant sistem de ALBIRE a dinților.
- **CONSULTATII GRATUITE**

Str. Vasile Lupu 85, bl. V3 (stația de tramvai "Dr.Savini")
☎ /fax 272.391 Luni-vineri: 7.30-20.00, sîmbătă 8-13

OPTICA MEDICALĂ

servicii asigurate de **tehn. Vasile Popa**

SC TRANSPARENȚA oferă:
• consultații oftalmologice • refracții cu auto-refractometru • fund de ochi • presiuni intraoculare • prescripții ochelari • lentile contact.

Calitate, siguranță și o privire limpede prin TRANSPARENȚA. TRANSPARENȚA sinonim cu COMPETENȚA!

Str. A. Panu 13 (vizavi de noul sediul BRD)
☎ 212162 Luni-vineri: 9-18, sîmbătă 10-14

TERAPII cu rezultate globale și durabile în:

- **restabilirea funcțiilor organice** (renal, respirator, gastro intestinale, hepatic, cardio etc.)
- **întărirea sistemului imunitar**
- **echilibrarea glandelor endocrine**
- **probleme severe de spasmofilie**
- **eliminarea durerilor reumatice și tensiunilor de natură nervoasă sau cauzate de stress prin:**

LASER-TERAPIE, CROMOTERAPIE, REFLEXOTERAPIE AROMATERAPIE, MASAJ

Terapeut: Corina Turliuc - specializare în Franța

Cabinet masaj și terapii complementare
Hotel Unirea, cam. 110, tel.: **142.110-110**, program zilnic: **10-19**; sîmbăta și duminica: **9-13**.

Cabinet stomatologic MEDI LIFE

- servicii stomatologice cu aparatură ultramodernă la **prețuri promoționale**
- **reduceri de tarife** pentru
- medici și personal medical
- elevi, studenți, pensionari, șomeri

Sistem avantajos de reduceri pt. pacienții permanenți.
Profesionalism, tinerețe, amabilitate.
Alegeți MEDI LIFE!
Str. Cucu 9, bl. D11, tronson II, ap.1 (lîngă Sinagogă)
Programări:
luni - sîmbătă: 10 - 19
☎ 032-112716,
092-363.233, urgențe, non stop

Conf.Dr.Ivona Lupașcu

- medic primar obstetrică-ginecologie - diplomă europeană de competență în endoscopie ginecologică

CONSULTAȚII ECOGRAFII

- bolile aparatului genital și ale sînului
- sterilitate
- diagnosticul și supravegherea sarcinii

CENTRUL MEDICAL "IRIS" ☎ 213793

Bd. Copou nr. 38, bl. A4, sc. A (vis-a-vis de Grădina Copou)

- ecocardiografie - adulți și copii
- dermatologie
- ecografie generală
- urologie - consultații și ecografii
- medicină internă

ECOGRAF DOPPLER COLOR COMPUTERIZAT ULTRAPERFORMANT

CORPO SAN Servicii Medicale Mobile

• Consultații medicale la domiciliu • Electrocardiograme și măsurarea glicemiei (rezultat imediat), la domiciliul pacientului

NON STOP **Tel. URGENȚE: 092 376.370**

Pentru societăți comerciale oferim asistență medicală NON STOP (pe bază de abonament)

CONSULTAȚII OFTALMOLOGICE GRATUITE

în condițiile acordate de Casa de Asigurări Sociale de Sănătate (cu bilet de trimitere de la medicul de familie)

• consultatii cu **AUTOREFRACTOMETRU** asigurate de medic primar **dr. Mariana BREDETEAN**. Centrul Medical „Sf. Petru și Pavel"(Policlinica Industrială), bd. Primăverii 4, et. 1, cam. 69, tel. 133088, int. 30. Luni, Joi, Vineri: 8.00-14.00; Marți, Miercuri: 13.00-20.00.

Cabinet stomatologic

Conf. dr. G. IFTENI Asist. Univ. dr. D. BAHRIM

✓ Tratament cu laser
✓ Detartraj cu ultrasunete
✓ Lucrări protetice din porțelan, compozit
✓ Albirea dinților
✓ Consultații gratuite, plata în rate

Program zilnic: 9.00-19.00, Tel. 111523; 094/608438 ; 092/518861
Str. Ștefan cel Mare nr. 11, et. 1 (lîngă Casa Wanda)

NON STOP - Farmacia "Sfântu Lazăr" - Tel. 230153,

str. Sf. Lazăr 4 (vizavi de fostul RC STAR)

vă oferă:
↗ **produse farmaceutice**
↗ **parafarmaceutice** : cosmetice pentru uz dermatologic
↗ **homeopate**

Profesionalismul nostru vine în sprijinul dumneavoastră !

TELEFOANE UTILE - CABINETE ȘI FARMACII VETERINARE

CABINET VETERINAR
PROVET IAȘI
Str. Smîrdan nr. 93 C
ZILNIC : 9.00 -23.00
Consultații și tratamente la domiciliu
☎ **233.772, 092.376.433 (NON STOP)**

CABINET ȘI FARMACIE VETERINARĂ
SANOVET
Păcurari 116 (vizavi de stația SHELL Păcurari)
zilnic : 9.00 - 20.00
duminică 9.00 - 14.00
☎ **032/259286; 094622730 NON-STOP**

CABINET ȘI FARMACIE VETERINARĂ
ANIMAVET
Str. Smîrdan nr. 70
luni-vineri : 8.00 -20.00
sîmbătă-duminică: 9.00-15.00
Consultații și tratamente la domiciliu
☎ **237.874**

CABINET DUOVET
Str. Nicolae Gane nr. 25
zilnic : 16-20, sîmbătă: 10.00 - 13.00
duminică - închis
☎ **092555155, 032/214773**

SERVICII MEDICALE MOBILE
• **consultații** • **deparazitări** • **vaccinări** • **tratamente la domiciliu.**
☎ **094396303, 032/138328**

WHITE FOX
• **CABINET ȘI FARMACIE VETERINARĂ**
Străpungerii Silvestru 9
• **FARMACIE VETERINARĂ**
Păcurari 18
zilnic : 9.00 - 20.00
sîmbătă, duminică 9.00 - 14.00
☎/**fax 143241, 094502645, 094279923 -NON STOP**

URGOVET
• **CABINET ȘI FARMACIE VETERINARĂ**
Str. V. Lupu 51 A-B (vis-a-vis de Spitalul de Pediatrie)
luni-vineri: 9.00-20.00, sîmbătă: 9.00 - 14.00, duminică: 9.00-12.00
☎ **032/272733**

☎ TELEFOANE UTILE: FARMACII

• A.T.I.- PULS
Șos. Națională 194, bl. D
zilnic : 7.30 - 21.00
sîmbăta :8.00 - 20.00
duminica : 8.00 - 18.00
☎ **233.242, 233.223**

• THYMUS
Str. Argeș nr. 6, bl. D8 (Al.cel Bun, în spatele Casericí CONEL)
Luni-vineri : 8.00-20.00
sîmbăta, duminică : 8 -16
☎ **154.445**

• EUROPHARM
Str. Cerna 1 (Mircea cel Bătrîn)
zilnic : 8.00 - 20.00
sîmbăta : 8.00 - 14.00
duminică: 8.00 -14.00
☎ **224.109**

• FARMA LIV
Str. Nicolina nr. 11, bl. A5
zilnic: 8.00 - 20.00
sîmbăta: 8.00 - 20.00
duminica: 8.00 - 14.00
☎ **231.197**

• GABRIELA FARM
Str. Păcurari, bl. 582
zilnic: 8.00 - 20.00
sîmbăta: 8.00 - 20.00
duminica: 8.00 - 14.00
☎ **218.473, 216.507, 220.205**

• FARMA BEST FLORA
Str. Vasile Lupu nr. 108A, bl. G6 (lîngă magazinul FLUX)
Zilnic: 8.00 - 21.00
☎ **271.962**

• FARMACIA IRIS PHYTO PHARMA
Șos. Națională nr. 64-66 (cartier Alexandru cel Bun)
zilnic: 8,00-21,00;
sîmbătă 8,00-18,00;
duminică 8,00-14,00;
☎ **219296**

• FARMACIA IRIS PHYTO PHARMA
Șos. Păcurari nr. 43, bl. 545
zilnic: 8,00-21,00;
sîmbătă 8,00-18,00;
duminică 8,00-14,00;
☎ **250337**

• FARMACIA PROFARM
str. Carpați nr. 17 (lîngă Poșta din Nicolina)
zilnic: 8.00 - 21.00
duminică: 8.00 - 16.00
☎/**fax 224.952**

• NOREX PHARM
str. Grigore Ureche nr. 1 (lîngă Tribunal)
zilnic : 8.00 - 20.00
sîmbăta : 8.00 - 16.00
duminică: 8.00 -14.00
☎ **216.382**

• BABY FARM
Str. V. Lupu 70-74
luni-sîmbătă : 8.00 - 20.00
duminică: 8.00 - 16.00
☎ **271.357**

• FARMACIA PROFARM 2
str. V. Lupu nr. 86 (lîngă magazinul Flux Alimentar)
NON-STOP
☎: **173.122**

• REMEDIA
Str. Gării 30
zilnic : 7.30 - 20.00
sîmbăta : 8.00 - 14.00
duminica : 8.00 - 14.00
☎ **146.325**

VÎNZĂRI

■ Vînd semințe floarea-soarelui mare, a la Focuri. Telefon 094/952128. (9594688)

■ Vînd pian "Littmann". Telefon 032/112201. (9595414)

■ Vînd pui Labrador, deosebiți - aurii, deparazitați și vaccinați (45 zile). Telefon 032/223303; 093/689946. (9595413)

■ SC MILLE COM SRL Bacău - VINDE EN GROSS - orice cantitate de îmbrăcăminte și încălțăminte SECOND - HAND - ITALIA, originale și sortate. Tel./fax 034 - 118.669, mobil: 095 - 891.379. (BC - OP.1.1)

■ Mese biliard. Mese tenis. Acecesorii. 094.580068, 030/542724. (SV-6395492-1.14)

■ TABLĂ ZINCATĂ SIDEX 0,4x1000x2000; HIDROIZOLAȚII. Execuție și materiale import. Tel. 092-524.859; 032/125.705. areal_hidro@yahoo.com (NT-fp10.8.26)

CUMPĂRĂRI

■ ATENȚIE! Caut ABBA plăci pentru pick-up, de asemeni Vicky Leandros, Udo Jurgens. Tel. 034 - 130.541. (BC - 9949815.4.6)

DECESE

✝

Cu adîncă durere în suflet, Petro - soție, Victor - fiu, Elena - noră, Codrin - nepot anunță trecerea în veșnicie a celui care a fost un bun soț, tată, bunic - GHEORGHE IONESCU, fost șef depozit "Competrol". Înmormîntarea va avea loc duminică, 24 decembrie 2000, la cimitirul "Sfîntul Vasile", în a cărui capelă este depus corpul neînsuflețit, la orele 12.00. (9594714)

CONDOLEANȚE

S-a stins, mult prea devreme, prof. univ. dr NECULAI CLIPA, om generos și coleg admirabil. Dragă Nicule, prietenii nu te vor uita. Dumnezeu să-l odihnească în pace. Familia prof. univ. dr Ioan Toderașcu. (9595287)

Colectivul Băncii Române pentru Dezvoltare - sucursala Iași este alături de dna Elena Bodron, șef servicii Credite, în greaua suferință pricinuită de trecerea în neființă a tatălui LUCA GHEORGHE și este alături de familia îndurerată. Dumnezeu să-l odihnească în pace. (I-14)

Familia ec. Ioan Nani regretă profund dispariția neașteptată, în plină putere creatoare, a neprețuitului prieten și remarcabilului profesor universitar NECULAI CLIPA, mentor spiritual a numeroase generații de studenți economiști. Sincere condoleanțe familiei îndoliate. Dumnezeu să-l odihnească în pace. (I-20)

Familia pr. Pavel și Mihaela Iacob regretă profund dispariția fulgerătoare și nedrept prematură a celui care a fost prof. univ. dr NICULAE CLIPA, personalitate marcantă a învățămîntului universitar ieșean, un OM de o rară noblețe sufletească. Învățămîntul superior ieșean pierde astfel un cadru didactic de primă mărime, cunoscut în țară și în străinătate. Cei care l-au cunoscut își vor aminti mereu de domnia sa ca de un spirit nobil și generos, un om înzestrat cu cele mai alese calități, iar noi îl vom regăsi mereu în cuvintele lui blajine și faptele pe care nu le vom uita, în schimb ne vor lipsi blîndețea, bunătatea și veselia cu care ne-a înconjurat mereu. Condoleanțe familiei îndurerate. Dumnezeu să-l odihnească în pace. (9595430)

Asociația de locatari PT4 - Gară transmite sincere condoleanțe familiei Clipa pentru pierderea prematură a prof. univ. dr NECULAI CLIPA. Regrete eterne. (9594847)

COMEMORĂRI

Se împlinesc trei ani de cînd a plecat fără drum de întoarcere dragul nostru ILIUȚĂ ȚUGUI, pe care nu-l vom uita niciodată. Un pios omagiu în amintirea anilor petrecuți împreună.
Familia (I-20)

Cu neasemuită tristețe și durere în suflet, familia anunță împlinirea a cinci ani, în ziua de 24 decembrie 2000, de cînd cel mai crunt trăsnet a răpus într-un mod încă misterios pentru noi, pe cel care a fost CORNELIU MANOLACHE. Dumnezeu ne învrednicește cu putere și înțelepciune să rezistăm și să ducem povara veșmintelor negre ca miezul nopții, care pentru noi, familia, cît vom trăi, simțim că acestea ne țin aproape de tine, scumpul nostru fiu, frate și cumnat. Camera ta este așa cum ai lăsat-o tu, doar atît, că în plus, tabloul chipului tău este înconjurat de icoana Maicii Domnului cu sfinții care sperăm să te apere măcar acolo sus, unde ești, de dușmanii care ți-au făcut atîta rău pe pămînt. Singura noastră mîngîiere a rămas aprinderea candelei și a unei lumînări, a cărei lumină să-ți vegheze la căpătîi, în casa ta de veci. Te vor plînge mama - Elena, tata - Mihai, fratele - Severius și cumnata - Ramona. Scumpul meu frate, cît de fericit aș fi alergat la tine, să-ți spun că vei fi unchi! Dumnezeu să te ierte în veci! Comemorarea va avea loc duminică, 24 decembrie 2000, orele 13.30, la cimitirul "Sfinților Apostoli Petru și Pavel". (9595427)

Familia anunță că în ziua de 28 decembrie 2000 se împlinesc doi ani de la trecerea în neființă a dragului nostru soț, tată și bunic, ing. CONSTANTIN STOLERU. Slujba de pomenire va avea loc marți, 26 decembrie, orele 12.00, la cimitirul mănăstirii "Galata". Dumnezeu să-l odihnească. (9595285)

LOCURI DE MUNCĂ

■ În vederea completării echipei de vînzări,

S.C. AGROINDUSTRIALA BUCIUM S.A.

angajează

AGENȚI COMERCIALI

Cerințe: experiență relevantă în vînzări; spirit de echipă, creativitate; garanție materială; autoturism propriu (constituie un avantaj). Cei interesați sînt rugați să depună sau să trimită C.V.-urile la sediul nostru sau la telefon/fax 032/230105, 230999. (9594681)

■ Firmă de distribuție medicamente și reactivi de laborator angajează farmacist cu aviz de liberă practică. C.V. se transmit pînă pe data de 27.12.2000 la nr. fax 258552. (9595259)

■ IRECSON recrutează informaticieni pentru străinătate. Telefon/fax 3141890, 3132092, psiholog@irecson.ro. (B-13)

DIVERSE

■ Cine poate da relații despre accidentul rutier din ziua de 8 decembrie 2000, ora 9.00, din apropierea pasarelei Nicolina în care a fost implicat troleibuzul nr. 416 - traseul 44 și un pieton, este rugat să sune la telefon 032/122058, pentru stabilirea adevărului. Vă mulțumesc. (9595433)

OFERTE SERVICII

■ Societăți comerciale (s.r.l.; s.a.) înființări; acte adiționale; înscrieri de mențiuni; autorizații funcționare (procedură completă). Prețuri minime, profesionalism maxim! Birou autorizat - hotel "Unirea", et. 1, cam. 108. Program: luni - vineri, 9.00-17.00. Telefon 032/117733; 092/211121. (I-20)

HELP LINE - Pentru copiii noștri

■ Puteți primi GRATUIT informații privind alimentația și creșterea sugarului, zilnic, orele 16,00 - 17,00, la tel. 032/214002. Policlinica "Sănătatea 2000", dr. Iordache Constantin - medic pediatru. (I. 20)

■ Reparații frigidere la domiciliul clientului. Garanție doi ani. Telefon 032/145523. (9595478)

■ Dacă doriți pentru sărbătorile de iarnă prăjituri, tort, bomboane cu vișine, sunați la telefon 032/113653. (9595412)

■ Service, autorizat TV, video, video-cam., adaptări sunet, pastile video, selectoare. Garanție. Telefon 032/110572; 092/477224. (9595278)

■ Obținem trei vize pentru șoferi profesioniști. Condiții: vechime în domeniu - minim un an. Relații la tel. 095-965.435. Rugăm seriozitate. (NT-5041876.1.1)

EXCURSII

■ Săptămînal transport în spațiul Schengen (Italia, Spania, Germania, Olanda), inclusiv viză. 034 - 178.270, 092 - 924.322. (BC - 9949956.1.1)

PIERDERI

■ Numărul 1239 eliberat de C.G.P. II declar nul. (9595432)

■ Pierdut abonament de călătorie pe numele Georgeta Dămăceanu. Îl declar nul. (9595284)

ANIVERSĂRI

LA MULȚI ANI!

mamei noastre

LUCICA IPATE

cu ocazia împlinirii vîrstei de 50 de ani. O iubim și o îmbrățișăm cu cele mai curate sentimente - Cristian, Iulia, Lori, Traian, Diana și Emil. (9594699)

■ Membrii Mișcării Regatului României, ai României Viitoare Iași, urează simpatizanților Monarhiei, Crăciun, An Nou fericit și încrederea că Mileniul III va aduce schimbarea mult așteptată. La mulți ani! (9595286)

Aboneează-te până la 28 decembrie și Dialog îți oferă șansa de a câștiga unul din cele 15 automobile Renault Clio Symbol, plus încă alte 2001 premii! Detalii în magazine. **

dialog

Dialog 4S Inedit

Oricum te uiți, este cel mai ieftin abonament GSM !

la DarDialog... NINGE CU DARURI!

Dasimpex vă oferă telefoane mobile începând cu 590.000 lei*** și un cadou surpriză[1] de la

DINASTY I.D.E.N.T.I.T.Y.

1) ofertă valabilă în perioada 18 - 31 decembrie 2000

Iași - bd. Ștefan cel Mare și Sfânt nr.1(vis-a-vis de Apolonia) tel. 276.041
- complexul comercial "IULIUS CENTER" etaj 2, tel. 278.171
- incinta Tipografiei DOSOFTEI, tel. 233.066
- str. Păcurari, nr. 158, tel.257.673

Pașcani - Str. Stefan cel Mare, bloc A5, Tel.Fax: 032. 766.883

**Ofertă valabilă în perioada 27nov.-28 dec. 2000, pentru abonamentele cu minute incluse
*** Inclusiv TVA, preț valabil pentru orice tip de abonament;

DASIMPEX
www.dasimpex.ro

CASE DE MARCAT

SAMSUNG VEC
Program de gestiune
Cititoare COD BARE
Sisteme pt. RESTAURANT
CASE DE MARCAT FISCALE
GRATUIT SERVICE , FISCALIZARE tel:214112

REL SERVICE
✓ CASE DE MARCAT FISCALE AVIZATE DE MINISTERUL DE FINANTE
✓ CÂNTARE ELECTRONICE
*FACILITATI DE PLATA
*GRATUIT- instalare,instruire,fiscalizare
*SERVICE GARANTIE SI POSTGARANTIE
IAȘI, Șos. ARCU nr.12 Bl. Z 18
Tel/fax: 214190. Tel: 217244

Mașini de numărat bancnote
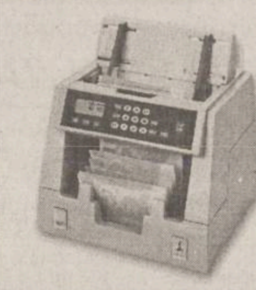
ELCOSERV tel. 032-230.205

CASE DE MARCAT OMRON
AUTOMATE & ESPRESOARE SAECO
Vînzări prețuri de importator
Service de calitate
Piese de schimb Toata gama de aparate SAECO
ROMEURO SERVICE SRL
Tel./Fax:032-216893
Mob.: 094514443; 094787379

CASE DE MARCAT FISCALE
OPTIMUS - iC

PLATA IN RATE !
Se asigura :
- instalare, pregatire operator
- service gratuit in garantie
- service postgarantie
- consumabile
Avizate de Ministerul de Finante
Operare simpla (54 taste cu functii multiple)
Ergonomica (2 afisaje in limba romana)
Interfata seriala inclusa pt. Conectare la PC
7000 coduri de pret si 42 de raioane
QUARTZ MATRIX
Str. Theodor Pallady nr. 8
tel. 217.248, 217.258
qmatrix@xnet.ro

INITA
DISTRIBUITOR AUTORIZAT
UNITATE DE SERVICE ACREDITATĂ
CONSUMABILE
➢ CASE DE MARCAT FISCALE
➢ CÎNTARE ELECTRONICE

Tel/fax 032/131726
Iasi, str. Mitropolit Varlaam nr.5

ELCOSERV

Iași, str. Decebal, nr. 1; Tel/Fax 032 / 230.205

Mora Electronics
mora Me electronics
CASE DE MARCAT SAPEL
pentru
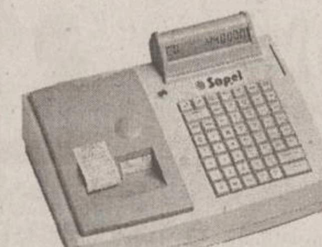
✓ SUPERMARKET
✓ RESTAURANTE
✓ FARMACII
✓ REȚELE DE MAGAZINE
Iași, Str. Sărăriei, nr. 34; tel/fax: 032/212735, 278170
E-mail: mora@mail.dntis.ro

Alegerea perfecta pentru controlul vanzarilor !
CASE DE MARCAT FISCALE
OMRON®

✓ Avizate de Ministerul de Finante
✓ Pret scazut - inalta performanta
✓ 8-20 departamente
✓ 3900 - 15.000 PLU-uri
✓ conectare PC
✓ scanner cod de bare
+ sisteme de securitate
MOLID
Bd. Copou, nr. 3
telefon: 032-21.66.71
fax: 032-21.45.64
e-mail: molid@opsynet.com

DATECS
CASE DE MARCAT FISCALE
INCEPAND CU 187$
CANTARE ELECTRONICE
Log-Soft
Str. A. Panu, nr. 28
tel: 032/211130, 216359

AGENDA OMULUI DE AFACERI

ETNIS

Distribuitor Vaillant, Bosch şi Viessman, vă oferă:
Centrale Vaillant
model nou
la preţuri mai mici
- Radiatoare de oţel, aluminiu şi fontă
- Rezervoare gaze lichefiate "Shell"

AER CONDIŢIONAT
Proiectare, montaj şi garanţie 3 ani
Plata în 6 rate lunare
Iaşi - Str. N. Iorga 7D, bl. F5, tel. 032/230113, fax 032/232690, telemobil 094613246, 094554249

ROTHERM

Reprezentant FERROLI.- CE
- Cazane şi centrale termice
- Calorifere din aluminiu şi fontă
- Echipamente condiţionare şi climatizare

Preţuri speciale pentru distribuitori
BONUS SURPRIZĂ
pentru fiecare centrală achiziţionată
Vînzări en gros şi en detail
PLATA ÎN RATE
Iaşi, Bd. T. Vladimirescu nr. 40 (Bucşinescu)
Tel/Fax: 032/175105, 272340, 093-243670

TAGUS CONTOR
CASA PORTUGHEZĂ

ROBINETĂRIE
ACCESORII
FITINGURI
OBIECTE SANITARE
CENTRALE TERMICE
BOILERE
APOMETRE
ELECTRICE
ACCESORII DE BAIE
FERONERIE
MATERIALE DE CURĂŢIRE ŞI ÎNTRETINERE
Şos. Nicolina "CUG", Bl. 968, parter
Telefon: 032/225268

S.C. EUROCOL INTERNACIONAL IMPEX
IMPORTATOR DIRECT

Cafea verde
origine
Columbia, Salvador, Brazilia, Indonezia, Cameroun etc.
Tel./fax: 01-3102902
048-211382

CENTRE PRELUARE ANUNŢURI MICA PUBLICITATE MONITORUL

VAMA VECHE - Gară

SC COMVINI SRL din Magazinul Vama Veche pune la dispoziţie clienţilor
■ vopsele ■ sticlărie ■ papetărie ■ lustre ■ abajururi ■ haine piele ■ articole sport şi pescărie ■ cosmetice ■ mobilă ■ aparatură electro-casnică ■ articole de uz gospodăresc
La preţuri avantajoase
Program: luni-vineri 8.00-20.00; sîmbătă 9.30-17.00; duminică 10.00-13.00
Str. Gării nr. 22, tel. /fax. 032/218236

DAS

Proiectare şi execuţie
VENTILAŢIE, CLIMATIZARE, ÎNCĂLZIRE, ELECTRICE, SANITARE, APĂ-CANAL
Service, garanţie,
PLATA ÎN RATE !
Iaşi, str. Aurel Vlaicu 87,
Tel./Fax: 032-175.488, mobil 094/630.512

CASA DESIGN

Distribuitor:
Bosch, ACV Belgia, Saunier Duval Franţa
- Centrale termice pe gaz, motorină, electrice
- Radiatoare oţel, aluminiu
- Materiale pentru instalaţii
- Proiectare, execuţie, service.

Iaşi, Bd. T. Vladimirescu nr. 59,
Tel.: 032-174565, mobil 094-787234

UTIL CASNIC

Distribuitor
FAIANŢĂ, GRESIE SANEX
- Adezivi, chituri, electrice, electrocasnice, uz casnic şi gospodăresc, menaj
- Obiecte sanitare, feronerie

Magazinele din N. Iorga şi str.Silvestru
233680, 137045 zilnic 9.00 - 18.00

MIRFAN MOBILUX

Comercializează
- mobilă sufragerie
- holuri
- dormitoare
- bucătării
- mic mobilier

Plata în maxim 36 de rate lunare
Program luni - vineri: 9.00 - 19.00
sîmbătă: 9.00 - 13.00
Alexandru cel Bun
(vis-a-vis de alimentara Minerva)
tel. 032/152647

YV

ALARME
- Recondiţionări parbrize

Păcurari 92 (incinta Transmixt), tel: 259.690

RADIX SERVICE

comercializează şi montează
- CONTOARE APĂ RECE ŞI CALDĂ
- BUCLE MĂSURĂ ENERGIE TERMICĂ
- CENTRALE TERMICE, CAZANE ŞI BOILERE

- Asigurăm servicii de calitate cu garanţia echipamentelor şi lucrărilor
- Plata în rate

Iaşi, I.C. Brătianu 20 (sens giratoriu Teatrul National - intrare prin gang)
tel. 230676, 217590, fax: 230682.

S.C. INFROMEX

✓ Agende, calendare, felicitări sezon personalizate sau nu
✓ Imprimerie textilă
✓ Producţie publicitară în expresie serigrafică, si/sau tipografică
✓ Sacoşe festive pentru cadouri, personalizate sau nu.

Str. Oancea nr. 10, bl. 354, parter
Tel.: 032-270737; 278210, mobil 093-709405
Prietenii trebuie să fie împreună totdeauna !

EMI - Bd. Independenţei

oferă
produse electrice, electrocasnice, electronice, chimice
Program: luni-vineri 8.00-19.00; sîmbătă 8.00-13.00
B-dul Independenţei 19, bl. B1-5,
tel. 032/213352, tel/fax. 117530

ELECTRA

Lider naţional interfoane
INTERFOANE DE ACCES CU CARTELĂ
Plata în rate !
Blocuri, vile, sedii firmă
Bd. Chimiei nr. 8 (Poarta 2 CFS)
Tel. 233.126, luni-vineri:orele 8.00-15.00

INSTALATII SERVICE APOMETRU

Comercializează şi montează:
- MICROCENTRALE TERMICE: MARA - 15.000.000 lei, ARISTON - 17.000.000 lei
- RADIATOARE TIP PANOU-PURMO -preţ de importator-
- CONTOARE DE ENERGIE TERMICĂ
- APOMETRE INDIVIDUALE - ZENNER, NARVAL 430.000 lei
- Fitinguri, baterii, boilere, căzi, accesorii şi scule ROCAST

PREŢURI MINIME!
Iaşi, Calea Galăţii 5, bl. F3-A parter(fosta Alimentară) tel.: 032 - 227.927

TOFAN GRUP

comercializează:
anvelope şi camere auto
(produse de Danubiana şi Victoria Floreşti)
Iaşi - Bd. Primăverii nr. 72 (lîngă Staţia de Salvare)
tel. 032 - 251837, 236257

HERMES UNIVERS SRL

comercializează en gros
- jucării şi articole pentru pomul iarnă
- papetărie diversă, agende, calendare, felicitări
- hîrtie pt. împachetat cadouri, pungi pt. cadouri
- oale inox (sub presiune şi simple de la 2l - 45l)
- tacîmuri din inox
- pahare din sticlă cu şi fără picior

Iaşi, bd. Chimiei nr. 34, tel./fax 032-271569

EUROPA GROUP

DISTRIBUITOR AUTORIZAT BOSCH, KORADO
vînzări en gros, en detail
- centrale termice
- radiatoare
- climatizare
- fitinguri multistrat

PLATA ÎN RATE
Tel. 032-279300, 094-624399

ELECTRONIC RGQ - Alexandru

- JALUZELE (producător)
  - orizontale (aluminiu import)
  - verticale (mat. textil import)

Căutăm agenţi/distribuitori
- ELECTRONICE - rate

Program: luni-vineri 9.00-19.00; sîmbătă 9.00-13.00
Bd. Al. cel Bun, bl. D3, parter, tel./fax 032/216739

MELCRET FONOTERM

Tîmplărie din PVC şi aluminiu cu TVA 0%
în condiţiile ordinului Ministrului de Finanţe nr. 1026 din 20.07.2000
Bd. Poitiers nr. 14, tel. 231023

GRUPUL DE FIRME ROMFIN

Tîmplărie din aluminiu
B-dul Copou nr. 4, Iaşi
tel.fax: 214 090

ROMKUVERT

FIRMĂ ROMÂNO-GERMANĂ PRODUCĂTOARE DE
PLICURI
TOATE CODURILE EUROPENE
PREŢURI DE PRODUCĂTOR PRIN
SC CONEL SRL
DISTRIBUITOR UNIC ÎN ZONA MOLDOVEI
Iaşi, str. I.C. Brătianu 6,
tel./fax 210114, tel. 117227

Oferta săptămînii: tehnică de calcul

Cumpără un ... până la 24 decembrie 2000 şi poţi primi CADOU o ...

QUARTZ MATRIX Computer Shop vă urează Sărbători fericite!
Magazin: Hala Centrala, etaj 1, Tel./Fax: 219.543 - int. 204
Sediul central: Str. Theodor Pallady 8 Tel.: 217.248, 217.258 Fax: 217.262 e-mail: qmatrix@xnet.ro

ECHIPAMENTE XEROX DIGITALE SI ANALOGICE, ALB-NEGRU SI COLOR
ECHIPAMENTE MULTIFUNCTIONALE, IMPRIMANTE LASER DE RETEA
COPIATOARE DE PLANSE, CONSUMABILE SI SERVICE
GIROS COMPANY
IASI, Sf. Lazăr 45, tel/fax 032-210.872, 237.820
e-mail: giros@mail.dntis.ro

REL Computer
Ofertă de Crăciun ! 12 - 24 Decembrie
➢ AMD K6 II 500 419 $
Hdd 10,2 Gb, 64MB RAM, 14'' LG digital
➢ KIT Multimedia 42 $
CD-ROM LG 52X, Sound, Boxe 180W
Stoc Limitat !
Sos Arcu Nr.12, Tel: 032 - 214190

BIS
Tel./fax: 230.800
mobil: 094.585.718
Str. Stefan cel Mare (Galeriile comerciale)
U.C. Pentium 100/ 16-32 MB RAM/ IBM 100-130$

VECTRA SISTEMS
→ Încărcări cartuşe: CANON; HP
→ Imprimante: CANON; HP
→ Consumabile: CANON; HP
→ Calculatoare; Componente calculatoare
Licenţă WINDOWS 98!
Tel/Fax: 032/27.64.58
e-mail: vectra@mail.dntis.ro

BAS
Tel./Fax 032 253001
@Mail : bascomp@mail.dntis.ro
Distribuitor autorizat LEXMARK
Z11 : 1.770.000 lei
CJ 3200: 2.470.000 lei
Sisteme , componente PC
PENTIUM II 600 Mhz 575 USD
K7 600 Mhz 650 USD

IMPACT Calculatoare
K6 II 500 : 398 $
PII 500 : 430 $
K7 550 : 461 $
(Fara TVA)
Garantie 2 ani
Configuratii complete + multimedia
Canon BJC 1000 : 1.629.000 lei (Cu TVA)
Tel/Fax : 032- 217.600
Show Room : Cuza Voda 45

WarpNet
sistem complet
Pentium 133/16/850/14"D 360 DM
Str. Ştefan cel Mare nr. 51, bl. A2, sc.b, ap.1, Suceava
e-mail:dan@warpnet.ro, www.warpnet.ro
tel: 030-22.55.89 095 632142

LUNA CADOURILOR VĂ ADUCE

12.778.700 lei
ECONOMIC
CPU AMD K6-2+/500 MHz Bus 100
M/B AGP VIA MVP3, BUS 100 MHz, 512 k,
HDD 10,2 GB ULTRA DMA Samsung
DIMM (168 pin) 32 MB SDRAM PC 100OEM
Video Card AGP S3-368 3D 4Mb;
FDD 3,5'' 1,44 MB Mitsumi/Alps/Sony
Miditower Case 200W ; Keyboard Win95, Mouse, Pad
Monitor 14'' SVGA color 0,28, LR, NI, digital, LG

auto technic computers
B-dul Independentei, bl. B1-5 mezanin, tel. 213101
B-dul Păcurari nr. 150, Bl. 589 , tel. 219723; 219291

MASTER BASE 13.941.800 lei
CPU INTEL Mendocino 600 128 k cache
M/ B Red Fox VIA693A, FSB 66/100/133 MHz, AT / ATX
HDD 10,2 Gb Ultra DMA Samsung, DIMM (168 pin) 32 Mb SDRAM
PC 66OEM Video Card AGP S3- 368 3D 4Mb, Sound Card Crystal W/Ampl./3D ISA
FDD 3,5", 144 Mb Mitsumi/Alps/Sony Minitower Case 200 W
Monitor 14" SVGA color 0,28, LR, NI, digital LG, Keyboard Win95
Mouse + Pad Boxe 140 W
TVA inclus.
Garanţie 24 luni pentru sistem şi 36 luni pentru monitor.
Pentru plata cash la acest sistem beneficiati de
5 ORE DE ACCES GRATUIT LA ITERNET

UNITRADE SYSTEMS
CALCULATOARE ESCORT
IMPRIMANTE EPSON
COPIATOARE Konica
E-mail: unitrsys@mail.dntis.ro
Str. Anastasie Panu 13-15 (*Escort Land*), tel./fax: 032-218482
Str. Gării nr. 1 (sediu), tel./fax: 032-216412/413

INFOSERVICE
ISO 9002
Cyrix/300 - 333 MHz
AMD K6 2/450 -550 Mhz
AMD K 7 Athlon/600 -800 Mhz
PENTIUM II/466 -533 Mhz
PENTIUM III/ 500-800 Mhz
PLATA IN RATE SI LEASING
IMPRIMANTE Canon, HP, Epson, Seikosha
COPIATOARE Minolta Canon
Sisteme:
Pentium 133 MHZ
32 MB,/ HDD 1.2 GB/MONITOR 15"D
CD-ROM/ Placă de sunet/keyb/mouse
PREŢ: 285 USD cu TVA inclus
Pentium 166 MHZ
32 MB,/ HDD 1.2 GB/MONITOR 15"D
CD-ROM/ Placă de sunet/keyb/mouse
PREŢ: 330 USD cu TVA inclus
Program de contabilitate(DEMO)-inclus
NOI VA OFERIM, DUMNEAVOASTRA ALEGEŢI !!
Bd. COPOU nr. 4 (Sub Camera de Comerţ si Industrie Iaşi)
TEL./FAX: 211745/ 144718

le modèle
dealer autorizat COMPAQ
Leasing Rate
calculatoare
- brand name -
- no name -
la cele mai bune preturi!
NOU!!! Internet Cafe!
Sf. Lazăr 53, tel./fax 239003

DIRECT COMPUTER & POLITEH
Hardware & Software
IBM COMPAQ Siemens
Numai pentru cunoscători !
calitate
la cel mai mic preţ
De la DX2/66/8MB RAM/170MB MONITOR VGA cal. I - 1.375.000 lei
P100/16 MB RAM/1 GB MONITOR 14" (A) cal. II - 3.400.000 lei
Pînă la P166/32 MB RAM/1.7 GB MONITOR 14" (A) cal. I - 5.440.000 lei
Preţurile includ TVA. Pentru en-gros preţurile se negociază.
Iaşi, Calea Chişinăului 17, tel/fax 032 237115
e-mail: sales@direct-computer.ro

Canon
copiatoare
imprimante
faxuri
consumabile
service specializat
tel:214112

OFERTA EXCEPTIONALA !!!
- Service gratuit la orice copiator Minolta
- 7 ani de experienţă
- Service mobil cu tel. şi auto
- Promptitudine la solicitări (max. 2h)
- Seriozitate
- Cele mai mici preţuri la piese

Dacă doriţi să reduceţi drastic cheltuielile cu copiatorul din dotare, contactaţi-ne !!!
S.C. PIM SRL Şos. Ştefan cel Mare 11
tel./fax : 032.212740 mobil. 094.772277

LIVIUS
IN LUMEA CALCULATOARELOR AVETI NEVOIE DE UN PRIETEN !
ATI VĂZUT OFERTA SPECIALĂ LIVIUS ?
CALITATE FĂRĂ COMPROMIS,
PRETURI EXCELENTE,
IAR CADOUL ÎL ALEGETI CHIAR DVS. !
LIVIUS SRL IAŞI, str. Fătu 1A, tel/fax:032-11.59.22, 11.22.21, http://www.livius.ro, e-mail: livius@livius.ro

ZACH & SON
Magazin: str. Cuza Vodă 54,tel. 21.93.93, fax: 21.92.43
LUNA CADOURILOR!!!
COPIATOR A4 = 400 DM
COPIATOR A3 = 600 DM
ZACH & SON
Birou: Aleea Sadoveanu, nr. 2, tel: 219885

SHARP
☑ faxuri
☑ copiatoare
☑ consumabile
service specializat
☎ 225.180
Iaşi, str. Străpungere Silvestru nr. 9
elproma@necomm.ro

TakeNET
Vinzari calculatoare noi si second-hand
posibilitati de rate
Internet Café non-stop
scanari-listari
inscriptionari CD
SOS. ARCU NR.1 BL T3 Tel/Fax:032/258.214 email:takenet@mail.dntis.ro

ROMPERS GROUP
B-dul Independenţei nr. 11-13, tel. 215860
vizavi de librăria ESCULAP
Calculatoare în rate avans 0%
MAGAZIN TEHNICĂ DE CALCUL
De sărbători - AMD DURON 600/64 Mb /HDD 10,2 GB/SUNET/FLOPPY/MONITOR 15/ATX
Preţ: 15.900.000 (inclusiv TVA) - boxe GRATUIT
Navig@tor internet cafe
la cea mai mare viteză
importator direct

VREI UN
COPIATOR IEFTIN SI BUN ?!
Canon
Garantie 1 an . Service . Consumabile .
SUNA ACUM ! 214112

Inside
Tot ce inseamnă CONSUMABILE ...
la cel mai convenabil preţ
HP, Epson, Canon
riboane
diskete, CD-uri
Sf. Lazăr 49, tel/fax: 216.940, 237.830

CARNETUL ZILEI

ROMANIA 1

7,00 O vedetă populară (r)
7,50 Oameni ca noi
8,20 Woody, ciocănitoarea buclucaşă (d.a.), ep. 48, 49
9,10 Zorro, ep. 71, 72
10,00 Totul la vedere
13,00 Casa mea
13,30 Auto Club
14,00 Arca Marinei
16,15 Felicity, ep. 18
17,00 Ora G. Afli cine, ce, cînd, unde, cum este la modă
18,00 Teleenciclopedia. Potopul lui Noe; Babuinii; Istoria omenirii; Palatul Ecaterina; Super-simţurile
19,00 Garantat 100%
20,00 Jurnal. Meteo
20,25 Sport
20,30 Surprize, surprize
22,30 Sînge albastru, ep. 4
23,30 Jurnalul de noapte
23,40 Noaptea cinefilului: *"Gonind spre soare"* (SUA, 1996). Regia Michael Cimino. Cu: Woody Harrelson, Jon Seda, Alexandra Tydings, Matt Mulhern, Talisa Soto, Richard Bauer, Anne Bancroft.

TVR 2

7,00 Arca lui Noe (r)
7,35 S Club 7 la Miami (r), ep. 7
8,05 Sally, vrăjitoarea (r), ep. 53
8,35 Toţi împreună
9,25 Răscruci. Călăuze spirituale
10,00 Cartea cu poveşti (SUA, 1994). Regia Lorenzo Doumami. Cu: Jack Scalia, Sean Fitzgerald, William Mc Namara
11,30 Aventuri în patru labe (d.a.), ep. 1
12,00 Piatra magică, ep. 23
12,30 Trupa DP2 (magazin pentru tineret).
13,15 Veni, Video, Vici! Sărbătoare ettno-pop: Raluca şi Denisa, "Mi Re La", Silvia Ştefănescu, "Valahia & Stars"
14,00 On Line (o călăuza pentru amatorii de călătorii în cyberspaţiu)
14,30 Ştiri
14,35 Atlas
15,05 Din goana trenului (do)
15,30 Top TVR2
16,30 Parohia Dibley, ep. 12
16,55 Transilvania insolit - corpul uman în arta plastică (do)
17,30 Paralele inegale
18,30 Telejurnal TVR 2
18,40 Preţul succesului. Cum a reuşit Loredana Groza?
19,10 Televiziunea, dragostea mea!
20,15 Zile care au uimit lumea (s)
20,30 *Rod Stewart* în concert
21,15 Familia Porter, ep. 18
21,45 Jonathan Creek, ep. 6
22,35 Ştiri
22,40 NBA Action (magazin sportiv)
23,05 Despre viaţă si sex (do), ep. 2
23,50 Colinde cu Mariana Nicolesco
0,20 TVM. Mesager

PRO TV

7,00 Dex, mascatul (d.a.), ep. 39
7,20 Călătorie în timp (d.a.), ep. 4
7,40 Căpitanul Simian (d.a.), ep. 7
8,00 Micii războinici, ep. 19
8,30 Gemenele, ep. 12
9,00 Liceul Madison, ep. 15 şi 16
10,00 Bătălia pentru Terra, ep. 5
10,30 Povesti cu surprize, ep. 14
11,00 Familia Hughleys, primul episod
11,30 Gillette - lumea sportului
11,45 Bucătăria lui Radu
12,20 ProMotor
13,00 Stirile Pro TV
13,10 Zero (r)
14,00 Maggie, primul episod
14,30 Dharma şi Greg, ep. 3
15,00 Calea gloriei (biografic, SUA, 1997), partea a II-a.Cu: Tom Berenger, Sam Elliott, Brad Johnson
15,45 Jake şi grăsanul, ep. 4
16,30 Profashion
17,00 Întoarcerea lui Sandokan III (aventuri, Franţa/ Italia, 1996). Cu: Kabir Bedi, Romina Power, Franco Nero.
18,50 Dăruieşti şi cîştigi!
19,00 Stirile Pro TV
19,30 Steaua ta norocoasă
22,00 *Micul şantajist* (comedie, SUA, 1994). Regia: Howard Deutch. Cu: Macaulay Culkin, Ted Danson, Hector Elizondo, Glenne Headly.
0,00 Millennium, ep. 10
1,00 Calea gloriei (r)
2,00 Jake şi grăsanul (r)
3,00 Profashion (r)
3,30 Dharma si Greg (r)
4,00 Micul santajist (r)
6,00 Bucătăria lui Radu (r)
6,30 ProMotor (r)

ANTENA 1

7,30 Abracadabra (comedie romantică, SUA, 1958). Cu: James Stewart, Kim Novak
9,30 Fir întins
10,00 Casa de piatră
10,30 Roata de rezervă
11,00 Jerry Maguire (r)
13,00 Viitorul începe azi, ep. 81
14,00 Pe aripile filmului
14,30 Regele şi cele patru dame (western, SUA, 1956). Cu: Clark Gable, Eleanor Parker
16,00 Orient expres - ediţie specială
18,00 Doru Octavian Dumitru - Descheiat la rîs
19,00 Observator
19,45 *Rugul vanităţilor* (poliţist, SUA, 1990). Regia: Brian De Palma. Cu: Tom Hanks, Bruce Willis, Melanie Griffith, Morgan Freeman.
22,00 Retrospectiva Vouă
22,30 Turturel şi Răsturnica, ep. 2
23,00 Spectacol Divertis cu ocazia aniversării a 10 ani a grupului Ana
23,30 Lama zimţată (thriller, SUA, 1985). Cu: Jeff Bridges, Glenn Close, Peter Coyote
1,00 Lovitura de umbrelă (comedie, Franţa, 1980). Cu: Pierre Richard, Valerie Mairesse
3,00 Rugul vanităţilor (r)
5,00 Fir întins (r)
5,30 Roata de rezervă (r)
6,00 Casa de piatră (r)
6,30 Pe aripile filmului (r)

ACASA

6,30 Teleshopping
7,00 Ştirile de Acasă (r)
7,40 Acasă la bunica (r)
7,50 Căsuţa povestilor (r)
8,00 Miracolul iubirii (r)
9,00 Dragoste şi putere (r)
9,30 Fiorella (r)
10,25 Luisa Fernanda (r)
11,15 Iubire fără limite (r)
12,10 Dragoste nebună (r)
13,00 Acasă la români
14,00 Acasă cu Ruxandra Săraru
15,00 Căsuţa poveştilor: Huckleberry Finn
15,30 Înger sălbatic
16,20 Căsuţa poveştilor
16,30 Miracolul iubirii
17,30 Fiorella
Vremea de acasă
18,20 Perry Mason: Stil mortal de viaţă (poliţist, SUA, 1994). Cu: Hal Holbrook, Robin Leach, Barbara Hale, William R. Moses, Dixie Carter
Căsuţa povestilor: Dorintele lui Willie
20,00 Ştirile de Acasă.
Vremea de acasă
20,40 Poveste de Crăciun
22,15 Cinemateca de acasă: *"Doamna Moş Crăciun"* (muzical, SUA, 1996). Cu: Angela Lansbury, Charles Durning, Terrence Mann, Michael Jeter
Vremea de Acasă
0,00 Acasă la români (r)
Teleshopping
1,30 Perry Mason: Stil mortal de viaţă (r)

HBO

10,00 Franklin: Franklin dă o mînă de ajutor (d.a.)
10,30 Dragă, am micsorat copiii: Vrăjitoarele (s)
11,15 Renul lui Moş Crăciun (animaţie,SUA, 1998). Regia: William R. Kowalchuk.
12,45 Să ningă din nou! (comedie romantică, SUA, 1999). Regia: Adam Marcus. Cu: Kipp Marcus, Alice Dylan
14,15 Cocoşatul (aventuri, Franţa, 1997). Regia: Philippe De Broca. Cu: Daniel Auteuil, Fabrice Luchini
16,15 Cinematograful misterelor (comedie, SUA, 1996). Regia Jim Mallon. Cu: Trace Beaulieu, Michael J. Nelson, Jim Mallon,
17,30 Mesaj pentru tine (comedie, SUA, 1998). Regia Nora Ephron. Cu: Tom Hanks, Meg Ryan, Greg Kinnear, Parker Posey, Heather Burns
19,30 Cinema 814
20,00 *Pacificatorul* (acţiune, SUA, 1997). Regia: Mimi Leder. Cu: George Clooney, Nicole Kidman, Marcel Iures
22,00 În rol de avocat... (comedie, SUA, 1997). Regia: Jonathan Lynn. Cu: Michael Richards, Jeff Daniels
23,45 Kull, cuceritorul (aventuri, SUA, 1997). Regia John Nicolella. Cu: Kevin Sorbo, Tia Carrere, Thomas Ian Griffith
1,15 Poodle Springs (thriller, SUA, 1998). Regia: Bob Rafelson. Cu: James Caan, Dina Meyer, David Keith
3,00 Club Wild Side (erotic, SUA, 1999). Regia: Lawrence Unger. Cu: Jason Schnuit, Brande Roderick

PRIMA

7,00 Program pentru copii
Caricatura zilei
10,00 Creaturi sălbatice (doc)
11,00 Tradiţii
11,30 Sport Magazin
14,00 Motor
14,30 Exploziv
15,00 Bebeluşul miresei (comedie, SUA, 1993). Regia: Bill Bixby. Cu: Rue McClanahan, *Kristy McNichol*
17,00 Detectivi de elită, ep. 68
18,00 Focus
19,00 Real TV
19,30 Impact
Caricatura zilei
20,00 Vrei să fii miliardar?
21,00 Comisarul Rex (s)
22,00 Perechea potrivită
22,30 21 - popice, cărţi şi fete frumoase
Caricatura zilei
23,00 Impact (r)
23,30 Detectivi de elită (r)
0,30 Secrete tardive (dramă, SUA, 1989). Cu: Connie Sellecca, David Dukes, Wendy Kilbourne.
1,30 Poveste pe gheaţă (dramă, Canada, 1990). Cu: Rachel Crawford, Charles Stratton.
3,00 Focus (r)

TELEM'

10,00 Dimineţi cu ferestre deschide (magazin matinal)
12,00 Concert de prînz
13,00 Documentar
14,00 Desene animate
15,00 De la 14 la 30 de ani (film artistic)
16,30 Documentar
17,00 Obiectivul săptămînii
19,00 Club "M" (divertisment)
20,00 Desene animate
20,30 În soare (acţiune)
22,00 Tele Obiectiv
22,30 Tovarăşi de luptă (acţiune). Cu: Michael Zorek, Adam Silbar
0,00 Film erotic
2,00 Intriga păcatului (erotic)

TV EUROPA NOVA

8,00 Film documentar
8,30 Camera galbenă. Caritate şi întrajutorare
9,30 Colinde, colinde...
10,00 Motor extrem
10,45 Economic ABC (r)
11,00 Derrick (r), ep. 96
12,00 Domino (r)
13,00 Ora unu a venit
13,05 Week-end abc
15,00 Club ABC
15,30 Film documentar
16,30 Lumea misterelor
17,00 Nova antistres
18,00 Pur si simplu - dedicaţii muzicale
18,30 Infonova
19,00 Film documentar
20,00 As Show
21,00 Telejurnal
21,30 Tara noastră
22,00 Îţi mai aduci aminte, doamnă?
23,00 Derrick, ep. 97
0,00 Gala Tele 7 (r)
1,00 Ora unu a venit (r)
1,05 Lumea misterelor (r)
2,15 Telejurnal (r)
2,45 Derrick (r), ep. 97
4,00 Îţi mai aduci aminte, doamnă? (r)
5,00 Lumea în clipa 2000 (r)
6,00 As Show (r)

Radio CONTACT

06:00 -10:00 SUPER-WEEKEND - cu DIANA BESMECIUC , MARIUS VOICESCU si ANDU CAMPU Aici gasiti stiri de week-end, recomandari culturale, horoscop, dedicatii
10:00 -11:00 BATALIA HITURILOR- cu RAZVAN POPESCU
Emisiune concurs in direct cu ascultatorii; un jurnal din showbiz; stiri.
11:00 - 12:00 FABRICA DE HITURI - cu DOMINIQUE IANCU
Emisiune special conceputa pentru toti cei care vor din muzica ce e nou, ce e bun si ce o sa fie in top
12:00 -15:00 SUPER 50 - cu TONY TESIU
Clasamentul saptamanal al celor mai bune 50 de noutati muzicale, alcatuit pe baza scrisorilor primite de la ascultatori
15:00 - 18:30 WEEKEND IN DOI : TU SI NOI- cu SORIN MOCANU
Program de week-end cu muzica, concursuri, faptele neobisnuite ale saptamanii , concursul "recunoaste primul piesa romaneasca".
16:30 - 16:35 RETROSPECTIVA ECONOMICA
18:30 -19:00 CONTACT FILM - cu LIANA STANCIU
Prezentarea premierelor saptamanii, comentarii de specialitate , recomandari, interviuri,extrase din coloanele sonore ale filmelor
19:00 - 20:00 MUZICA SI DEDICATII LA 11.33.42
20:00 - 20:15 FANTA FIESTA - cu RALUCA MOIANU si ADRIAN POPESCU
20:15 - 22:00 CU LIANA...SEARA DE SEARA-cu LIANA STANCIU
22:00 -05:00 PANA MAINE DIMINEATA -cu DJ ARMAND
Program de discoteca ... la Radio Contact!

CONTACT STIRI: (buletine de stiri de aprox 4 min);
Din ora in ora , de la 06:30 la 22:30.
DIVERTIS simbata la 07:15, 15:15 si 18:15

RADIO IAŞI

6,00 Diminetile noastre (7,00 - Radiojurnal Radio România)
8,00 Buletin de ştiri
8,05 De drag şi dor - muzică populară românească
8,30 Gînduri crestine
9,00 Buletin de ştiri
9,05 Matineu muzical
11,00 Caleidoscop muzical sportiv
13,00 Radiojunal Radio Riomânia
13,15 Corespondentă muzicală radio
15,00 Millenium
16,00 Radiojurnal Radio România
16,15 Sîmbătă cu prieteni
18,30 La porţile dorului
19,00 Radiojurnal Radio România
19,20 Top 10 România - Top Radio Iaşi
21,00 Radiojurnal Radio România; Sport
21,20 Amintiri, Amintiri - Romanţe si cîntece de neuitat

RADIO NORD - EST

9.00 În rînd cu lumea
Octavian Tudorache şi invitaţii săi prezintă tendintele în muzică, film şi modă. Fii în rînd cu lumea si ascultă-i!
12.00 Top 20 Nord'Est
Douăzeci de poziţii şi patru propuneri tot cu Octavian Tudorache
14.00 BBC: Ştiri si actualităţi
14.30 Clasic Top 20
Realizator: Sandi Leonties
16,30 Alo, Generaţia Sto!? - retrospectiva săptămînii
Realizatori: Daniel Buzdugan şi Octavian Tudorache
18.00 BBC: Stiri si actualităţi
18,30 Dedicatii muzicale cu Alexandra Minea
21,00 BBC: Stiri si actualităţi
24,00 Nord'Est Party
Realizator: Cătălin Pădureanu

RADIO TRINITAS

6,00 Rugăciunea de dimineaţă ■ 6,15 Psalmi ■ 6,30 Imnuri ■ 7,30 Ştiri ■ 7,35 Viaţa Cetăţii - Matinal ■ 8,30 Ştiri ■ 8,35 Cuvîntul care zideste (Lectură biblică, Sinaxar, Cateheză, Exegeză) ■ 9,00 Sfînta Liturghie - transmisiune directă de la Catedrala Mitropolitană ■ 11,00 Vîrstele tinereţii (reluare) ■ 12.00 Cîntul bizantin, izvor de înălţare a sufletului ■ 12,30 Ştiri ■ 12,35 Muzică bizantină ■ 13,00 Concert de prînz - muzică clasică ■ 14.00 File de istorie (reluare) ■ 15.00 Muzică bisericească corală ■ 15.30 Actualitatea ieseană- Emisiune informativă ■ 16,00 Vecernia - transmisiune directă de la Catedrala Mitropolitană ■ 17,30 Ştiri ■ 17,35 Muzică cultă ■ 18,00 Muzică populară ■ 18,30 Meridiane culturale ■ 19,30 Stiri ■ 19,35 Poveşti ■ 20,00 De vorbă cu cei mici ■ 20,30 Actualitatea ieseană - Sinteza zilei ■ 21,05 Cuvîntul care zideste ■ 21,30 Iubirea aproapelui ■ 22,30 Mementă muzical ■ 23,30 Rugăciunea de seară ■ 0,00 Miezonoptica ■ 1,00 Armonii nocturne - Întîlnire cu eternitatea

Oferta săptămînii: TELECOMUNICAŢII

Tec Telecom
Str. Ghica Vodă nr. 14, Iaşi, Tel/Fax: 032-232638, 233910, email: tectel@mail.dntis.ro
INSTALARE ŞI SERVICE
centrale telefonice | reţele structurate | alarme antiefracţie | sisteme video
NOI SPUNEM ZERO DISTANŢELOR !

dialog Distribuitor Autorizat
Telefoane celulare la preturi excelente !
Cu un abonament* in luna decembrie poti cistiga 15 Renault Clio si multe alte daruri
*pentru abonamente cu minute incluse.
Tec Telecom Str. Ghica Voda nr. 14 Tel/Fax: 032-233910 , 032-232638

dialog Distribuitor Autorizat
le modèle dealer autorizat
V. Alecsandri 11-12 tel/fax 032 211664
Sf. Lazăr 53 tel/fax 032 239003
Sarbatori Fericite!
la DarDialog... NINGE CU DARURI!
15 Renault Clio Symbol plus 2001 alte daruri!
Valabil pentru abonamentele cu minute incluse

dialog Distribuitor Autorizat
La DarDialog ninge cu daruri!**
15 Renault Clio Simbol plus 2001 alte daruri
Pentru orice abonament primesti un CADOU* surpriza
EUROTEL 2000
preturi incepind cu 9$*
Inclusiv pentru abonamentul de 4 $!
Aboneaza-te repede! Sansele tale de cistig cresc incontinuu!
IASI, B-DUL INDEPENDENTEI, BL. B 1-5, TEL/FAX: 032.259.429
*Fara TVA, *Stoc limitat
**Oferta Dialog este valabila pt. D50-D1000

LA EUROBIT
VORBA DULCE MULTE ADUCE!
Abonează-te la CONNEX prin EuroBIT şi ai multe de câştigat!
NOKIA 5110 3$* | Mitsubishi MARS WAP 19$* | Alcatel OTE db 4.99 $* | Philips Savy db 2.99 $*
Prin conectare eşti înscris la tragerea la sorţi pentru
marele premiu cu multe zero-uri:
25.000.000 lei!**
Împreună cu oferta CONNEX: până la 31 decembrie
50% reducere la abonament în primele 3 luni pentru oricare dintre abonamentele CONNEX.
Iaşi, Str. Cloşca, nr. 6 (Complex Comercial Ştefan cel Mare)
Tel-Fax: 213.752, 216.753, 092-358.006
EuroBIT
EXPERT CENTER
**TRAGEREA LA SORŢI VA AVEA LOC PE DATA DE 15 IANUARIE.
DREPTURI DE AUTOR © 2000. NOKIA MOBILE PHONES. TOATE DREPTURILE REZERVATE.

Oferta sarbatorilor!
1decembrie - 31 decembrie
Philips Savvy db 19$*
Oferta CONNEX
50% reducere la abonament in primele 3 luni pentru oricare dintre abonamentele CONNEX
Str A Panu, nr 28, tel 032/211130, 092/376367
Log-Soft
dealer autorizat CONNEX
*) Pret fara TVA. In limita stocului si numai cu conectare la reteaua CONNEX.

dialog Distribuitor Autorizat
HALLEY
MOTOROLA M3888
671.500*
Str. Stefan cel Mare si Sfant, nr.13, vis-a-vis de Casa Modei
telefon: 032-276004
Bulevardul Independentei, nr.1-5, in incinta FARMAVET
telefon: 032-278180

dialog
La Dar Dialog ninge cu premii
Abonează-te la Dialog D50-D1000 în perioada 27.XI-28.XII.2000 şi poţi cîştiga
15 Renault Clio Symbol + alte 2001 alte cadouri
Telefoane la preţuri excepţionale şi cu plata în rate
ABONAMENT LUNAR 4$
Sistem propriu de rate
Girexim
Gavril Muzicescu 7A, parter, tel: 215981; Independenţei D1, tel: 111257; program: 10-19, sîmbăta: 9-13

dialog
ALCATEL 34$
NOKIA 69$
Media Invest
Iasi, Hotel Continental, tel. 218.427
incinta fost RC STAR, tel. 210.642
TOMBOLĂ: 15 RENAULT CLIO + alte 2001 premii
* la abonamente cu minute incluse
Telefoane de la 20$
4$
DIALOG INEDIT

dialog
Telefoane de la 14$*
• perioadă minimă de abonament : 6 luni !!!
• abonament minim 4$/lună
* fără TVA, în limita stocului disponibil
Amateos în dialog permanent cu Dvs. !
Str. C. Negri 62, tel. 094-644667, 032-212697

Oferta sarbatorilor!
1decembrie - 31 decembrie
Mitsubishi Mars Wap 29$*
Oferta CONNEX
50% reducere la abonament in primele 3 luni pentru oricare dintre abonamentele CONNEX
Str A Panu, nr 28, tel 032/211130, 092/376367
Log-Soft
dealer autorizat CONNEX

dialog
NINGE cu daruri
FII PE FAZĂ
Abonează-te la Dialog în perioada 27.11-28.12.2000
şi poţi câştiga 15 RENAULT Clio Symbol plus 2001 alte daruri!
În plus la fiecare conectare vei primi un bonus: o husă sau un încărcător auto oferit de
S.C. LOCADO COM S.RL.
IASI, B-DUL INDEPENDENTEI NR. 27, TEL:214259
Ofertă valabilă pentru abonamentele cu minute incluse

Oferta sărbătorilor
8 decembrie - 31 decembrie
Mitsubishi Trium 0,03 $*
NOKIA 5110 9 $*
50% reducere la abonament, în primele 3 luni pentru oricare dintre abonamentele CONNEX
COMAT
Sos. Păcurari 589 (fostul Coleus) Tel./fax: 162.279, mobil 093.259852
Bd. Stefan cel Mare 8, parter, tel./fax 211.790, mobil 092. 262123
dealer autorizat CONNEX
Drepturi de autor © 2000. Nokia Mobile Phones. Toate repturile rezervate.
* Preţurile nu includ TVA. Ofertă este valabilă numai cu conectare la reţeaua Connex, în limita stocului disponibil

dialog Distribuitor Autorizat
GIROS COMPANY
IASI str. Sf. Lazar nr. 45
tel. 032-210872, 237820
HIRLAU str. Stefan Cel Mare nr. 20
tel. 032-720081
SOLUTIA COMUNICARII PERFECTE
Aboneaza-te la dialog si poti castiga unul din premiile *:
15 RENAULT Clio
1001 telefoane mobile ALCATEL
1000 televizoare LG
*valabil pentru abonamentele cu minute incluse

BOMBA

Interviu Bomba

Porcul de Crăciun, pe ultima sută de metri

O problemă cu care acum, în prag de Crăciun, ne confruntăm, e cea a preparatelor tradiționale pe bază de porc. Stăm de vorbă pe această temă cu un specialist în domeniu, unul dintre cei care veghează ca oferta în domeniu să nu coboare sub nivelul cererii. Îl avem în față pe șeful Combinatului de Îngrășare și Creștere Experimentală a Porcinelor, din comuna Stîna Lupului, dl. tehnician Marcel Sămădău:

- De ce cuvîntul „Experimental" și de ce porci într-o localitate cu nume predestinat, nu-i așa, oieritului?

- Cum să vă spun, am pus numele fiindcă noi, aici, experimentăm, acumulăm experiență, care ne va folosi sigur, cînd va vrea Dumnezeu, mai bine mai tîrziu decît niciodată. Porci la Stîna Lupului, asta pare un paradox, dar noi am încercat să demontăm niște idei preconcepute și să demonstrăm încă o dată că porci există peste tot. Avem și autorizație de oierit oile, dacă ar fi cazul, da' nu e, fiindcă în zonă se practică și lupăritul natural, spontan, ori în cazul ăsta selecția naturală și-a spus cuvîntul și din acest motiv am ales să creștem porcine...

- Și cu porcii nu sînt probleme, că-i mănîncă lupii și pe ei, sau cum?

- Probleme au lupii, că vin, intră, se uită la porci și după aia, în funcție de temperamentul lupului, unul plînge de milă, altul pleacă scîrbit, altul moare de rîs... Pe lupii care mor de rîs îi valorificăm de blană printr-o cooperativă din județ. A fost și un caz cu o lupoaică sălbatică și rea care, cînd a văzut cum arată porcii noștri, s-a înduioșat și le-a dat să sugă la doi de-acolo, pe care i-am și botezat Romulus și Remus din acest motiv.

- Așadar, practic, dumneavoastră obțineți beneficii din vînzarea de blănuri de lup, sau cum?

- Alea nu-s beneficii, ăia-s banii cu care plătim benzina pentru Dacia papuc, care asigură transportul pieilor la fabrică și înapoi, precum și motorina la camionul care ne aduce lături de la o cantină studențească din oraș.

- Dar dumneavoastră ce vă iese, pînă la urmă, de unde scoateți bani să mențineți pe picioare afacerea?

- Păi bani ies, că amîndoi șoferii opresc de fiecare dată cînd văd navetiști din ăia cu „Ia-mă, nene!", niciodată n-au avut mașina goală, ies bani. Plus că, la respectiva cantină studențească, mîncarea e așa de proastă, că toată ne revine nouă. Noroc cu nevastă-mea, că e bucătăreasă acolo...

- Am înțeles. Haideți să parafrazăm o veche zicală și să revenim la porcii voștri. Care sînt problemele cu care vă confruntați? Privindu-i, se vede cu ochiul liber pe fața lor, după mimică și expresie, că aveți probleme...

- Probleme noi nu avem cu porcii, mai degrabă au ei cu noi. După cum v-am zis, aici facem mai ales experimente științifice. Alți savanți experimentează pe șoareci, maimuțe; noi am ales porcul, fiind mai autohton și mai consumabil. Adică, dacă ratăm un experiment, imediat scoatem subiectul în curte, îl pîrlim, îl curățăm, ca la români, după datină... Căutăm, mai exact, metode alternative de creștere și îngrășare.

- Și ați găsit? Ați obținut vreun rezultat pînă acum? În fond, cam ce metode alternative aplicați?

- Era să obținem un rezultat, da' ni l-au furat țiganii din sat, într-o noapte, cu căruța. Avem, de pildă, o secție unde îngrășăm porcinele cu hrană spirituală mai ales. Zilnic le dăm cărți de la editura Humanitas, au televizor color, să vadă „Cinematograful de Artă", „Discovery"... Însă trebuie păziți, că dacă rămîn singuri, toți porcii se iau la bătaie pe telecomandă, scroafele vor telenovele, Teo sau „Steaua ta Noroioasă", purceii de lapte guită după desene animate cu „Cei trei purceluși", în vreme ce masculii grohăie că vor filme porcoase, din alea cu pătrat în colț. Plus că, de foame, au mîncat două rafturi de cărți și basca unui tractorist care vroia și el să vadă meciul... Vom mai avea o secție experimentală, dotată cu aparatură din import, unde animalele să tragă de fiare să fie numai mușchi, fără pic de grăsime pe ei. Încercăm, în paralel, să cultivăm diferite tipologii porcine, funcție de necesități. Pentru amatorii de creier pane vrem să obținem un anume tip de porc, intelectual, cu mare capacitate cerebrală. Pentru clienții care iubesc slănina, partea grasă, vom scoate pe piață un porc sedentar, care a stat toată viața la birou și pe canapea, la televizor. Avem porci cărora le dăm de băut de mici, să li se umfle ficatul, alții care fumează, beau cafele și pierd nopțile, pentru cei care apreciază inima de porc...

- Cuvintele dumneavoastră, domnule Sămădău, au avut, într-adevăr, darul să mă liniștească. La revedere!

Cele aflate ne-au convins că nu chiar acum, dar într-un viitor foarte apropiat, existența și bunăstarea porcilor în România nu va mai sta sub nici un chip sub semnul întrebării.

Rîmaru

Pocnitori de Sărbători

Anul acesta, un Crăciun fără porcării

Cum nu există nuntă (sau PRM) fără lăutari, îngropăciune fără groapă ori patron fără celular, tot așa nu există - sau pare greu de conceput - Crăciun fără frumoasele și gustoasele sale accesorii. Pentru unii, puțini, Crăciun 2000 înseamnă un week-end de convorbiri gratuite, fără nici măcar un cent pe minut. Pentru cei mulți reprezintă, însă, o sărbătoare fără nici măcar un cent în buzunar și fără nici măcar un cîrnat sau cozonac pe masă.

Aflat și el în tranziție spre tranziție, Moș Crăciun vine an de an tot mai sărac și mai rupt în fund, cu tolba tot mai goală și, în ultima vreme, cu ochii roșii, împleticindu-se și duhnind a băutură ieftină. Cu barbă din cîlți încîlciți și costum din pînză de steag PCR furat la un 23 August (sau de lozincă mobilizatoare furată din întreprindere) și în spinare cu un sac de plastic din alea în care au stat, cîndva, fosfați și azotoase, moșul de azi nu face decît să sperie copiii. (De-a lungul anului ce vine, părinții își vor amenința odraslele cu vorbele „Dacă nu ești cuminte și mănînci tot, îl chem pe Moș Crăciun cu sacul, să te ia!")

S-au dus vremurile moșului blînd, sfătos și rumen în obraji; acum, bătrînul e palid, tras la față, are privirea hărnesită și, în loc să scoată din turbincă daruri pentru copiii cei cuminți care știu cîntecele și poezii, trage cu coada ochiului după ceva de furat de prin bucătărie, să-și umple sacul.

Imaginea idilică a familiei reunite în jurul bradului strălucitor, sub care fiecare a găsit, cu bucurie, cadouri minunate, pare imagine de film științifico-fantastic. Familia românească de azi stă reunită în jurul caloriferului sau, dacă s-a debranșat, în jurul reșoului, fierbătorului ori a unei sticle de tărie proastă, iar sub bradul furat după Bobotează din tomberon, adus în odaie și ornat cu zăpada care nu vrea să se topească de pe el, fiecare va găsi, cu bucurie, linoleumul proaspăt măturat.

Crăciunul românului e legat și de masa plină cu purcel, curcan, cîrnați, caltaboși, sarmale, cozonaci, sticle cu vin bun și alte datini care fac să-ți lase gura apă. De Crăciunul acesta, românii mulți vor avea pe masă doar apa lăsată de gură, care la urma urmei e bună și ea, mai ales că multe cartiere au fost lăsate pe uscat.

Din cîte poate oricine auzi pe străzi, la orice oră din zi și din noapte, singurele bucurii care le-au mai rămas românilor de Sărbători sînt pocnitorile. Mult zgomot pentru nimic. Fsss... Poc!

Moș Ion Roată de rezervă

Aștia sînt, cu ăștia defilăm

Miniștrii noștri: cine e ei și ce poate ei (II)

Ne ținem de cuvînt și continuăm lista celor care vor da bice ministerelor românești, sub privirea galeșă - dar vigilentă - a primului ministru Adrian Năstase:

3) Din ciclul „Culți, dar mulți": Politichia de mărgăritar

Cunoscut de poporul român ca mare istoric al artei, om de cultură, reputat savant și, mai ales, ca „ăla chelbosu'", Răzvan Theodorescu a ajuns să se ocupe, prin cumulare, de culte și cultură, lăsînd-o pe virtuala sa contracandidată Irina Loghin să cînte în continuare despre potlogăriile Rasdaqului. Cap luminat, moșierul Theodorescu de Ruginoasa va avea, singurul, curajul să se ia de piept cu starea culturii noastre, atît de gravă încît ar fi făcut părul măciucă oricărui altul în locul său. El va fi șef și peste culte, care la noi sînt puține - majoritatea urîte, grase, buboase și cu ochelari - în vreme ce cultii vor fi lăsați de izbeliște, ca să pună și ei mîna să muncească la cultura porumbului, de exemplu.

Nelogopedizat în copilărie, Răzvan suferă și de o rîrîială de bon-ton care - sperăm - îl va împiedica să ne vorbească prea mult despre „brain-drain, peremptoriu, proorocire, programare, promovare, proletar, resuscitare, rarissim, ram, rățușcă, rămurică". Tragem linie, adunăm, scădem, scoatem radicalul și iese că alegerea d-lui Theodorescu în funcție pare, la prima vedere, potrivită.

4) Foaia de externare

Pe vremea Împușcatului, Bulă a sărit tejgheaua shop-ului de la Hotel Unirea, cerînd azil politic. Românul de azi ar sări cu gînduri similare chiar peste tejgheaua băcăniei din cartier; pe el nu-l mai atrag ambalajele frumos colorate, băuturile mai fine și țigările străine, ci pîinea, cîrnatul, conserva de hamsie și secărica din galantar. Mai mult decît imaginea României în lume, cea a lumii în țara noastră s-a șifonat vădit. Ambele imagini reprezintă, însă, jumătățile unui cerc vicios... Șef oficial peste imaginea externă a României va fi Mircea Geoană. E tînăr, deci în putere. Nu a stat cinci ani la ruși, ci din contra, așa că poate gîndi ca Bush JR. Nu va da străinilor lecții de istorie românească tip „Ză dacs cam from ză tracs" și nu se sperie că apa are 66 la sută hidrogen. Pare, așadar, suspect de bun pentru această guvernare.

Ambasador de codru verde

Jurnalul elevului Nelu

scîrisoare ptr mojcrăceun

mojerile!

pe eu mă chiamă nelu șis elev de școlă șii mea zis mama și tata mei că vine Mojerilă cu cadouă pe de gratis la copi cuminț și finca-m fost și ieu cu Minte șam învățat bine a scri șa socotii adumi că dacă nu te pocnecs:

una) niște Vasilină so pui pe treptile blocului ptr ca să cază adimistratoru nea vaselică care mea tăeat mingiia cu cuțitu cîn iam spart pambrizu de la mașină care o salunece săș rupă gtu fincam loat ieu deja becurle dîn holu blocului așa căi în Tuneric și nu vede nici șfara care am întinso să senpedice de dînsa veciniii.

noă) dorecs o pisică noă fincă aea veche sa stricat cîn mam jucat cu ia dea aruncatu dupe bloc șii dupaia iam dat o stracină cu lapte cu aracet cale a mncato a mai zis de doă tri ori miau mi-au șii sa-ncleat la fălci șa fugit șim-i trebue altă pisică or motan căi ma-i mare ca săi fac cadou lui mamii mele guler de blană.

tri) t-e mai Rog dacă poț săm-i aduci niște pocnituare carem-i trebue la școală la orelele de cimie nu ptr ca să speri lumea ca să facă infract tovarșa învățătoare la inemă ci ptr. că de oarece ne trebue la esperențe.

opt) sămi mai aduci un pacet cu țigări șo sticlă cu coneac s-au rom nu ca să le biau ieu cu petrică șii mihăiță sup scara blocululuı cı tıncăı trebue lu mama la cozonacuri.

doă) adă șo mașinuță de ponperi cu bateri electrice roșă care face ninonino și beculeț ca alea care a venit la bunica cîn mam jucat ieu cu artficuri în podu casi pîntre pae.

Pese: să nu te pue dracu să nu vi sămi aduci ceț scriu acu căți rup piceoarelele șiț pui superglu în horn să te încleiești ca săț putrezeacsă ceolanelele acolo. noroc!

Nelu, ielev de școală primală

B.C.U. „M. EMINESCU" IAȘI
PECU

CITIȚI ÎN PAGINA 2A

Rezultatele la BINGO și LOTO

CITIȚI ÎN PAGINA 10A

Opoziția sîrbă l-a făcut praf pe Miloșevici

Nr. 305 (2896)
20 PAGINI
3500 LEI

Publicație a Grupului de Media Monitorul – Curentul

Ziarul care stă de vorbă cu oamenii

Monitorul

MIERCURI, 27 decembrie 2000

Înainte de a anunța Poliția, Salvarea sau Pompierii, sunați la MONITORUL 271.271

www.monitorul.ro

Omul-bombă voia să moară în brațele iubitei

Dragostea nebună a lui Lucian Răuț pentru Marina Popescu (foto stînga) l-a trimis în mormînt

■ *faptul că explozia de vineri dimineață s-a produs accidental a însemnat salvarea Marinei Popescu, femeia spre care se îndrepta omul-bombă* ■ *Marina Popescu fusese amanta lui, iar bărbatul era disperat că iubita îl părăsise* ■

Misterul morții „omului-bombă" a fost descoperit: dramă sentimentală. ***Lucian Răuț***, contabilul de 38 de ani ce a înspăimîntat Iașul în ajunul Crăciunului, avea de gînd să se sinucidă în brațele iubitei care îl părăsise.

Vineri dimineață, la ora 8.10, pe Sf. Sava, una din cele mai liniștite străzi ale Iașului, un bărbat a explodat pur și simplu. Doar o mișcare greșită a lui Răuț a făcut ca bomba artizanală ce o avea asupra sa să se declanșeze în acel loc, aproape necirculat, și nu în sediul Primăriei, acolo unde dorea să ajungă. Contabilul își parcase mașina în zona Teatrului Național și se îndrepta spre Direcția Finanțelor Publice Locale, instituție din cadrul Primăriei. „Teroristul sentimental" o viza pe ***Marina Popescu***, femeia care după șase ani i-a întors spatele. Conform informațiilor furnizate de polițiștii ieșeni, Marina Popescu este casieră la Finanțe.

La această oră este cert că, dacă Lucian Răuț declanșa bomba în interiorul clădirii Finanțelor Publice Locale, un loc supraaglomerat, ar fi avut loc o tragedie cu zeci de victime. **(Fănica DUMITRAȘCU)**

Continuare în pagina 2A

Isărescu predă astăzi ștafeta

Cabinetul Isărescu își dă astăzi duhul. Miniștrii actuali se vor întruni astăzi, în ultima ședință de guvern, a declarat ieri presei purtătorul de cuvînt al Guvernului, ***Gabriela Vrînceanu-Firea***. Ea a precizat că procesul de predare-primire a mandatului de prim-ministru va avea loc mîine sau poimîine, în funcție de momentul obținerii de către noul Guvern a votului de învestitură din partea Parlamentului. Premierul desemnat, ***Adrian Năstase***, a anunțat că prima ședință a Cabinetului său va avea loc vineri, 29 decembrie, dacă noul Guvern va obține votul de învestitură al Parlamentului joi, 28 decembrie.

azi

Meteo: Vremea va continua să se încălzească ușor, devenind mai caldă decît norma termică a perioadei. Vîntul va sufla slab pînă la moderat, cu intensificări izolate din sector sudic. În zona de munte, vîntul va sufla din sector vestic, cu intensificări trecătoare ale vitezei de peste 100 km/h. Temperatura aerului va înregistra valori maxime cuprinse între 3° și 9° C, mai ridicate în Subcarpați, iar minimele vor oscila între -2° și 5° C, izolat mai ridicate în nordul Moldovei.

Sărbători prin muncă: Unul dintr-o mie de locuitori a trebuit să lucreze de sărbători pentru ca celorlalți 999 să le fie bine. „Mă sunau de-acasă, îmi spuneau «hai noroc!», apoi eu îmi vedeam de treabă", ne-a declarat un dispecer de la RATC. **3A**

Goana după celular: Vînzarea de telefoane mobile a bătut toate recordurile în ajunul sărbătorilor. Firmele de profil au fost nevoite să facă liste de așteptare, iar clienții au spus să se dea mai puține ca să ajungă la toată lumea. **3A**

Scările din Casa de Cultură a Pașcaniului omoară oamenii

Un gardian public de numai 35 de ani, din Pașcani, se află cu un picior în groapă după o cădere în gol de la o înălțime de 7 metri. Ioan Costan se află acum în comă profundă după ce ieri dimineață, la ora 7.00, a căzut de pe scara interioară a sediului Corpului Gardienilor Publici din Pașcani.

Accidentul a fost provocat de lipsa unei banale balustrade care să confere siguranță treptelor ce urcă pînă la etajul doi al sediului. Gardienii pășcăneni au fost mutați anul trecut în Casa Sindicatelor, aflată de cinci ani în renovare. Scara interioară nu are nici pînă în acest moment balustradă, astfel că fiecare moment de neatenție poate fi fatal. ***Ioan Costan*** este deja a doua victimă a acestor scări ucigașe. În primăvară, chiar comandantul CGP Pașcani, col. (r) ***Ioan Pozna*** și-a fracturat mandibula, avînd norocul să cadă de la o înălțime mai mică. **(Cristian DROANȚĂ)**

Continuare în pagina 3A

Președintele Moldovei, Petru Lucinschi

Alegeri anticipate în Moldova

■ *începînd de ieri, Petru Lucinschi are dreptul de a dizolva Parlamentul*

Curtea Constituțională a Republicii Moldova a decis că președintele ***Petru Lucinschi*** are dreptul de a dizolva Parlamentul. Deputații încercaseră, din nou, joia trecută, să aleagă un președinte, dar și această a patra tentativă s-a soldat cu un eșec. Ca urmare, Parlamentul amînase pînă la 16 ianuarie următoarea încercare de alegere a șefului statului. Lucinschi a sesizat însă vineri Curtea Constituțională, care a decis ieri că el are dreptul de a dizolva Parlamentul. În urmă cu o lună, Moldova a devenit republică parlamentară, cu președinte ales de Parlament.

Zeci de ieșeni au ajuns în spital din cauza băuturii

De Crăciun, zeci de ieșeni s-au trezit la Spitalul de Urgențe după ce au băut pînă ce nu au mai știut de ei. „Pacienții" au fost ceva mai nerăbdători să petreacă, din moment ce mulți au ajuns la spital în ajunul Crăciunului. De cele mai multe ori au fost aduși cu ambulanțele pentru că nu dădeau nici un semn că s-ar putea trezi cu una, cu două. ***„Am fost la niște prieteni care au tăiat porcul. Și știți cum este, mai o pomană a porcului, mai un pahar cu vin. Dar nu m-am așteptat să nu pot ajunge acasă"***, ne-a declarat, după ce s-a trezit din beție, ***Mihai Tudor.*** Cadrele medicale de la Spitalul de Urgențe susțin că în ultimele trei zile au acordat îngrijiri medicale la 10-15 bărbați, în fiecare zi. Deși cei mai mulți cheflii au fost tinerii, nici bătrînii nu s-au lăsat mai prejos, de Crăciun. Împleticiți printre tufe sau căzuți pur și simplu în mijlocul drumului, aceștia s-au trezit din beție pe paturile de spital. **(Laura HUSARU)**

Din casa Elenei Tudorache a mai rămas doar o grămadă de scînduri și bîrne arse. Vecinii spun că pompierii au ajuns cînd nu se mai putea face nimic

Două persoane au ars de vii

■ **incendiul de la casa Elenei Tudorache a izbucnit în urma exploziei unei butelii**

Două femei au murit în urma exploziei unei butelii de aragaz. Locuința de pe strada Ipsilanti nr. 41 a fost făcută scrum sîmbătă dimineață. ***Elena Tudorache*** (75 ani), și o fată orfană, ***Ionela Grigoraș*** (19 ani), cu domiciliul în Mircești, au murit în flăcările care au cuprins imobilul. Un chibrit aprins în apropierea unei butelii a fost suficient pentru a produce explozia. Conform cercetărilor intreprinse de polițiști, explozia s-a datorat exploatării improprii a buteliei de aragaz. Furtunul care făcea legătura între butelie și aragaz avea mai multe fisuri. Astfel s-a ajuns la concluzia că explozia s-a datorat scăpărilor de gaz. În urma deflagrației, casa Elenei Tudorache a fost cuprinsă de flăcări.

Familia ***Damian,*** proprietară a unui magazin amenajat într-un imobil alăturat, a apelat pompierii la ora 9:10. Speriați, au scos copiii din casă.

„Pompierii au ajuns după 40 de minute, cînd nu se mai putea face nimic. Eram cuprinși de groază. Casa noastră și magazinul puteau fi arse pînă la temelie", ne-a declarat ***Gheorghe Damian.***

Dispecerul de serviciu de la Unitatea de Pompieri susține însă că mașina de intervenții a ajuns după opt minute de la primirea solicitării. Pompierii militari au încercat să izoleze incendiul, casa fiind plasată într-o curte interioară. Propagarea puternică a focului ar fi putut duce la incendierea altor cinci imobile. De altfel, un imobil alipit casei Elenei Tudorache a fost grav avariat de impactul exploziei. Pagubele produse de incendiu se ridică la 100 de milioane de lei. Pompierii nu au avut altceva de făcut decît să scoată din casa arsă trupurile carbonizate ale Elenei Tudorache și Ionelei Grigoraș. **(R.B.)**

Gemene aduse pe lume în noaptea de Crăciun

În noaptea de Crăciun, la ora 12, la Maternitatea „Elena Doamna" s-a petrecut un miracol. O tînără din Sinești, în vîrstă de 19 ani, a născut două cîteva ore de chinuri, două fetițe gemene. A fost o mare surpriză pentru ***Adriana Mihăilă*** să afle, în timp ce era în sala de naștere, că nu va avea un copil, ci doi. ***„N-am știut că voi avea gemeni. Cînd nășteam, asistenta mi-a spus să fiu atentă, că voi naște doi copii"***, ne-a spus tînăra din Sinești, care a adăugat că la început nu a fost prea fericită să audă că are doi copii de crescut, dar cînd și-a văzut fetițele, a tresărit de bucurie. Și soțul său, ***Costel,*** a fost surprins, dar și-a revenit repede din uimire și s-a bucurat sincer. ***„Fetițele sînt sănătoase și foarte frumoase. Una are 3 kilograme, iar cealaltă are 2,7 kilograme"***, a mai spus Adriana Mihăilă. După discuții îndelungi, cei doi soți s-au hotărît să-și numească fetițele ***Ștefana*** și ***Vasilica***, după numele sfinților care sînt celebrați în preajma Sărbătorilor de Crăciun. ***„Așa a vrut Dumnezeu, și noi ne bucurăm"***, a adăugat Adriana, care va pleca joi acasă, la Sinești, cu cel mai frumos cadou pe care i l-ar fi putut aduce Moș Crăciun. **(Alina ȚIȚEI)**

Iașul, asediat de petarde

■ *în fiecare secundă, undeva în oraș explodează o petardă* ■ *din fericire, pocnitorile și artificiile au fost inofensive, neînregistrîndu-se pînă acum nici un accident grav* ■ *citiți articolul din pagina* **3A**

Un asteroid era cît pe ce să ne strice Sărbătorile

■ *acesta a trecut foarte aproape de Terra*

Un asteroid cu un diametru de peste 50 de metri, care ar fi putut rade de pe fața pămîntului un cartier întreg, a trecut în apropiere de Terra în noaptea de vineri de sîmbătă, au anunțat astronomii britanici.

Asteroidul a trecut la o distanță de 800.000 de kilometri, infimă la scară astronomică. Obiectul cosmic se deplasează cu o viteză de 32 de kilometri pe secundă. Dacă acest asteroid, numit 2000 YA, ar fi lovit Pămîntul, ar fi creat un crater cu un diametru de un kilometru, a explicat astronomul ***Robin Scagell.*** Nu ar fi fost foarte grav dacă ar fi căzut în Antarctica, dar dacă așa ceva s-ar fi întîmplat într-o zonă urbană ar fi fost mult mai rău, a adăugat el.

Astronomii au obiceiul să urmărească asteroizii cu diametre de peste un kilometru, dar cei mici sînt observați abia în ultimul moment. ***„Fără îndoială am avut foarte mult noroc pînă în prezent"***, a spus astronomul britanic.

o luna cafea pe gratis!

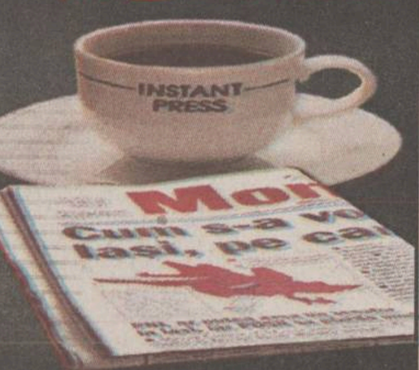

1 kg
din cea mai bună cafea poți cîștiga cu un singur abonament la
Monitorul
În plus, vecinii tăi vor primi Monitorul acasă, gratuit, timp de o săptămînă.
LA PRIMA ORĂ, ACASĂ
SERVICIU DE ABONAMENTE LA DOMICILIU
Tel. 216.112
Tragerile la sorți se fac săptămînal, la Antena 1(BIT), în fiecare duminică în cadrul emisiunii Bit Music, ora 9. Prima extragere 7 ianuarie 2001.

Distribuitor Autorizat dialog
MOȘ VEGASTEL te provoacă la DIALOG oferindu-ți
Telefoane începînd cu 500.000 lei
O gamă diversă de telefoane
Cel mai mic abonament doar 4$.

VEGASTEL
Str. Cuza Vodă, nr. 52; Tel/fax 032/210763

Computer House INVEST
Independenței B1-5
Tel: 217800, Fax: 216944
sales@computerhouse.ro
office@computerhouse.ro
BONUS*
O placă de sunet
O pereche de boxe
* Pentru orice calculator cumpărat în luna decembrie

Calculatoare
... pentru specialiștii de mîine
... pentru cei de ieri
... pentru tine
... pentru toată lumea
Computer House INVEST

Omul-bombă voia să moară în brațele iubitei

Continuare din pagina 1A

Familia l-a recunoscut la morgă

Pasiunea secretă a lui *Lucian Răuț,* om însurat de peste 10 ani, a fost descoperită doar după moartea acestuia. După ce, vineri, ore întregi, nimeni n-a putut da relații despre identitatea *„omului-bombă“*, prima bănuială a avut-o mama sa. Ea a privit vineri seară fotografia fiului înmînată de polițiști la ușa apartamentului din blocul B3 din cartierul Copou. Figura desfigurată de bombă nu i-a spus la început nimic. Marcată de îndoieli, s-a gîndit să meargă la Poliție pentru a obține o certitudine. I se părea că bărbatul din fotografie seamănă foarte mult cu fiul ei. În același timp, soția lui Răuț a apelat dispeceratul Poliției, după ce a constatat că soțul lipsește de acasă nepermis de mult. A sunat și la socri să vadă dacă nu este acolo. Între timp, informați de polițiști, părinții contabilului se gîndeau deja că băiatul lor a murit. În cele din urmă, vineri noapte, la ora 1, întreaga familie a mers la morgă pentru a-l identifica. Bărbatul ucis de bomba artizanală pe strada Sf. Sava era Lucian Răuț.

Cu o zi înainte, amenințase că se sinucide

Fiul unei familii cu un bun renume în cartierul Copou, Lucian Răuț nu a dat nimănui de bănuit că urma să comită un act nefiresc. În dimineața zilei de 22 decembrie, se îndrepta spre Direcția Finanțelor Publice, clădirea în care lucra amanta sa. Căsătorit, Răuț avea o relație extraconjugală care dura de șase ani, conform informațiilor furnizate de Poliție. În urmă cu trei luni, amanta s-a decis să întrerupă această legătură cu un bărbat căsătorit. Vizitată zilnic la serviciu și implorată să reia vechea relație, prietena acestuia a refuzat categoric. Înainte cu o zi de incident, pe 21 decembrie, în fața colegilor de serviciu ai *Marinei Popescu,* Lucian Răuț a amenințat că se va sinucide dacă nu vor redeveni prieteni.

Furios, Lucian Răuț a pus la punct un plan diabolic de răzbunare. A confecționat o bombă artizanală, a cumpărat un buchet de flori, a parcat mașina la cîțiva metri de Primărie și a pornit spre serviciul prietenei. Pe drum, o mișcare greșită a declanșat bomba. Mîna stîngă a fost pulverizată, iar pieptul i-a fost sfîrtecat.

Toată lumea spune că era un băiat bun

Blocul B3, identificat de Poliție după cartela de interfon găsită în buzunarele victimei, era adresa la care locuiau părinții săi. Tatăl acestuia, *Constantin Răuț* era profund îndurerat de moartea tragică a fiului. *„Nici nu știu cum a ajuns bomba la el. Nu-mi dau seama cum s-a putut întîmpla un asemenea lucru. Era un băiat foarte bun“*, ne-a spus acesta. La domiciliul lui Lucian Răuț, în blocul D3-B din Oancea, în boxa de la subsol, polițiștii au descoperit mai multe fire electrice și baterii, însă nici o urmă de exploziv. Rețeta bombei artizanale va fi stabilită după ce specialiștii de la București vor finaliza expertiza.

Vecinii de bloc au avut numai cuvinte bune despre el. *„Era un om liniștit. Te ajuta întotdeauna dacă apelai la el. Am rămas surprins cînd am auzit ce a făcut“*, ne-a spus vecinul de apartament.

Soția înșelată nu a mai vrut să dea nici o declarație de presă.

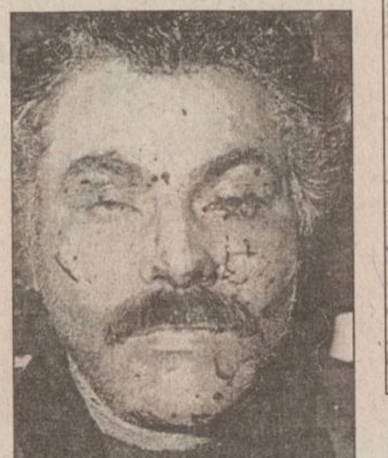

Speriată de camerele de televiziune și de aparatele de fotografiat, ea s-a refugiat la socri pentru a nu mai fi nevoită să răspundă la întrebări. Acum, tot orașul a aflat că soțul său urma să se sinucidă în fața amantei.

Profilul psihologic al sinucigașului rămîne un mister

Într-un bloc din Alexandru, Marina Popescu închide speriată ușa oricui ar vrea să afle ultima discuție cu Lucian Răuț.

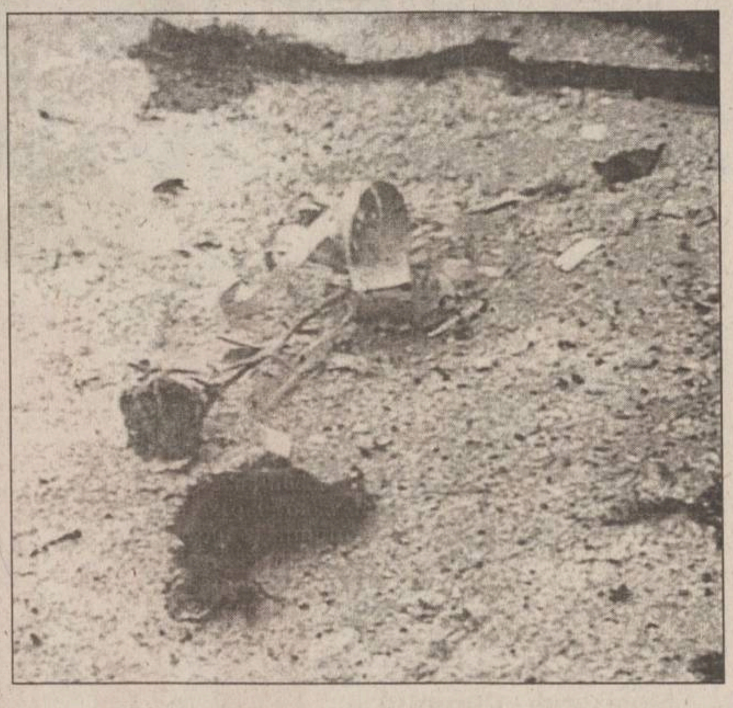

Lucian Răuț pregătise pentru amanta lui un buchet de flori și o bombă

O pasiune veche de șase ani s-a încheiat dramatic

Lucian Răuț era angajat la Regionala CFR, iar în timpul liber practica taximetria. După toate aparențele, acasă, în viața de familie, era modelul perfect al soțului care aduce bani. Soția acestuia, *Carmen Răuț*, este contabil la Spitalul „Parhon“. În dimineața zilei de 22 decembrie, soția i-a pregătit pachetul cu mîncare, au discutat să se întîlnească la prînz, după încheierea programului, pentru a veni împreună acasă. Nimic din comportamentul unui om care plănuia să-și pună capăt zilelor.

Cu toate acestea, cunoscuții apropiați povestesc că Lucian Răuț își ducea întotdeauna planurile pînă la capăt. Conform acestora, îndrăgostit în adolescență de o colegă de clasă, a furat benzină din mașinile parcate în fața blocului pentru a pleca în vacanță cu iubita. Se pare că lui Lucian Răuț nimic nu i s-a părut imposibil cînd era vorba de femeia iubită. **(Fănica DUMITRAȘCU)**

LOTO SPECIAL 6/49

13 16 34 15 17 9

Fond de cîștiguri: 18.477.515.496 lei

Cat. I: report - 11.158.614.984 lei
Cat. II-a: 111 X 32.968.020 lei
Cat. III-a: 9.172 X 398.980 lei

NOROC

1 4 4 7 4 3 2

Fond de cîștiguri: 1.818.026.932 lei

Cat. I: report - 534.638.197 lei
Cat. II-a: report- 261.535.806 lei
Cat. III-a: 16 X 6.544.723 lei
Cat. IV-a: 142 X 737.433 lei
Cat. V-a: 1.459 X 143.544 lei
Cat. „N+3“: report - 135.181.902 lei
Cat. „N-3“: report - 467.808.723 lei

TELEEUROBINGO

Partida biletelor albastre

Premiu de linie (100.000 lei): bilet nr. 985
Premiu de bingo (500.000 lei): bilet nr. 259
Premiu de superlinie (25.000.000 lei x 5 premii) și *bingote* (100.000.000 lei x 5 premii): seriile 13227, 11673, 11846, 11357, 13207.

Partida biletelor portocalii

Premiu de linie (100.000 lei): bilet nr. 183
Premiu de bingo (500.000 lei): bilet nr. 365
Premiu de superlinie (25.000.000 lei x 5 premii) și *bingote* (100.000.000 lei x 5 premii): seriile 4105, 4747, 3862, 4281, 4167

Partida biletelor verzi

Premiu de linie (100.000 lei): bilet nr. 338
Premiu de bingo (500.000 lei): bilet nr. 160
Premiu de bingote (4 x 100.000 USD «fiecare» seriile 1960, 4589, 3213, 0681.

Un premiu de 100.000 USD + vilă pe litoral: seria 3415

Cîștigători 3 milioane: Costea Daniela, Lupu Crina, Munteanu Ana Maria, Apachiței Maria Ana, Nițulescu Ana, Chiruță Gabriel.

Cîștigători 2 milioane: Axinte Dumitru, Iliaș Alexandru (Podu Iloaiei), Bojoga Anca, Irimia Carmen, Parfenie Ioan, Costache Maria, Iftimie Eugen.

NAȚIONAL TV BINGO LIBERTY

Premiu de linie (100.000 lei): bilet nr. 172
Premiu de bingo (500.000 lei): bilet nr. 2405
Premiu de linie național (20.000.000 lei): seria 1674
Premiu de bingo național (60.000.000 lei): seria 1644

Cîștigător 12 milioane: Petruț Mihai

5 milioane cîștigă posesorii biletelor cu terminația de serie 52 din subseria 424: 1652, 1752, 1852.

Tombola Liberty în valoare de 3 milioane lei: Istrate Maria, Paraschiv Maria

2 milioane: Verigă Mihai

ORA UNU A VENIT - TELE 7ABC

2 .000.000 lei: Marian Dinu, Andrieș Constantin, Ciuhodaru Alexandrina (Ciurea), Burac Alina, Ichim Bogdan, Sandu Valentin (Pașcani), Răcăteanu Dorel (Deleni), Alexandrescu Vlad.

Țiganii din Ciric s-au bătut pînă și de Crăciun

O mînă de țigani nervoși au scos „mascații“ poliției în stradă. În seara de Ajun, *Ionuț Crăcană* (17 ani) a fost bătut de *Ran Ispir* (20 ani). Mai mult, țiganul i-a furat băiatului și suma de 500.000 lei, pe care acesta o avea asupra sa. Supărat, copilul a plecat acasă și i-a povestit tatălui său ce a pățit. *Teodor Crăcană* nu a stat mult pe gînduri și a sunat la Secția IV de Poliție. Trei subofițeri de la această secție au mers la fața locului, pe strada Ciric, la numărul 12. Acolo, cîțiva țigani strigau de mama focului că de ce au venit polițiștii, că nu s-a întîmplat nimic. Unul dintre ei a aruncat cu un lemn într-un plutonier. Fiind în inferioritate numerică, polițiștii au solicitat ajutor prin stația de emisie-recepție. În cîteva minute, în strada Ciric și-a făcut apariția Detașamentul pentru Intervenție Rapidă, format din polițiști instruiți pentru astfel de situații. Fără prea multe negocieri, țiganii gălăgioși au fost urcați în duba Poliției și duși la secție. Acolo au fost identificați și sancționați pentru tulburarea liniștii publice. Aceștia sînt *Marius Ispir* (23 ani), *Vasile Scripcaru* (21 ani), *Artur Ferariu* (25 ani), *Costel Todiriu* (21 ani) și *Dixon Constantin Ionescu* (16 ani). A mai fost identificat și cel care i-a furat banii lui Ionuț Crăcană, precum și țiganul care a lovit un polițist, respectiv *Dan Ispir* (20 ani) și *Ciprian Ispir* (22 ani). Ultimii doi sînt cercetați în continuare de polițiști, pentru tîlhărie și ultraj. **(R.B.)**

Doi falși polițiști au bătut măr un tînăr din Oprișeni

Arogîndu-și calitatea de polițiști, *Alin Rotaru* (22 ani) din Rediu și *Viorel Niță* (34 ani) din Iași, doi foști sergenți de frontieră, și-au amintit din senin că în urmă cu mai mult timp în urmă au avut un conflict cu un anume *Gavril Serafim,* După ce au aflat unde locuiește, cei doi s-au îndreptat spre Oprișeni-Țuțora pentru a-și regla conturile. În seara zilei de 22 decembrie, au intrat în forță în casă și au început să-i aplice o bătaie zdravănă pentru a-i ține minte. Scăpat din mîinile acestora, bărbatul a fugit la postul de Poliție pentru a reclama agresiunea.

Din cercetările efectuate de polițiști a rezultat faptul că agresorii au avut gradul de sergent în Postul de Frontieră Prisecani, fiind trecuți în rezervă în cursul acestui an. Pe baza declarațiilor victimei și constatărilor Poliție, celor doi rezerviști li s-a întocmit dosar penal.

Foștii sergenți sînt anchetați în stare de libertate. Parchetul Militar va decide acuzația sub care vor fi trimiși în judecată. **(F. DUMITRAȘCU)**

Craniu de om găsit în pădurea Cozia

Un vînător din Costuleni a găsit într-o văgăună din pădurea Cozia un craniu uman. *Constantin Ignat* (35 ani), din comuna Costuleni, a participat duminică la o vînătoare organizată în pădurea din apropiere. Nu mică i-a fost mirarea cînd, în loc de iepuri sau mistreți, a văzut printre copaci un craniu. Constantin Ignat a memorat locul în care a văzut craniul, a lăsat baltă partida de vînătoare și s-a dus glonț la postul de poliție din Costuleni. Acolo a povestit ce a văzut în pădure. La fața locului s-a deplasat o echipă de polițiști, care a început cercetările. Polițiștii au găsit lîngă craniu și alte fragmente osoase, fire de păr și obiecte de îmbrăcăminte. Toate acestea au fost ridicate de polițiști pentru cercetări. Craniul nu avea urme de lovituri, însă polițiștii cred că este posibil să aibă de-a face cu o crimă. Anchetatorii speră să identifice cadavrul după proteza dentară. **(R.B.)**

Sărbători cu risc maxim pentru hipertensivi

■ *o femeie era să moară pentru că, în nici o farmacie din oraș, nu se găsea medicamentul de care avea nevoie* ■ *singurul remediu care i s-a oferit a fost ceaiul de cimbru* ■

O femeie de 56 de ani a făcut hipertensiune în prima zi de Crăciun, toată familia intrînd în panică pentru că nu i-au găsit medicamentul necesar reglării tensiunii. *Elena Moraru* a plecat în ziua de Crăciun la mama ei la Sculeni, unde i s-a făcut rău subit. Sora ei, *Georgeta Tamaș,* spune că femeia a venit de la țară cu o durere groaznică după cap și cu senzația că, în secunda următoare, îi va curge sînge din nas. *„Era roșie ca focul la față și o dureau mîinile și picioarele, încît nu se putea ține pe picioare. Am plecat repede în oraș să-i cumpăr de la farmacie Nifedipin retard, medicamentul de care avea nevoie pentru a-i scădea tensiunea. Am întrebat la vreo cinci farmacii din oraș, dar nu am găsit nicăieri“*, a povestit cu revoltă în glas Georgeta Tamaș. Ea a încercat să își ajute sora cu un înlocuitor al medicamentului și cu două căni de ceai de cimbru, care i-au mai scăzut puțin tensiunea. Într-adevăr, medicamentul acesta nu prea se găsește în farmacii, ne-au spus cei de la Farmacia „Sf.Maria“, stocul de Nifedipin retard terminîndu-se cu două, trei săptămîni în urmă. *„Noi am încercat la toate depozitele din Iași și ni s-a spus că este sfîrșit de an și că nu au, momentan, acest medicament“,* ne-a comunicat una din farmacistele de la „Sf.Maria“. **(M.O.)**

Mihai Lazăr a salvat și unul din anteriile Prea Fericitului Teoctist

„Viitorul modei“ stă în cîrpitul stofelor uzate

■ *Mihai Lazăr, ultimul reparator de stofă, salvează paltoanele actorilor, profesorilor și pensionarilor*

Cînd nici nu te aștepți, descoperi că haina ta cea mai bună a fost roasă de molii sau pur și simplu o găsești găurită pentru că ai agățat-o sau ai ars-o cu țigara. Este singurul tău palton ori sacoul scump pe care abia ți l-ai cumpărat.

Apoi îți aduci aminte că demult ai văzut la croitorie, în vitrine, fel de fel de anunturi: *„stopăm stofe!“* Asta este! Apoi începi să cauți din croitorie în crotorie, dar afli că aceste servicii au dispărut de ani de zile. Singurul ieșean care, la ora actuală, poate să vină de hac găurilor din țesăturile uzate este *Mihai Lazăr*. Are 59 de ani, este pensionar și lucrează cu jumătate de normă la croitoria „Viitorul modei“, de pe strada Ștefan cel Mare. Bătrînul stopează stofa cu mîna stîngă, întrucît mîna dreaptă i-a fost retezată într-un accident de tren. *„Îmi place mult ceea ce fac. Sînt necăjit însă pentru că nimeni nu mai vrea să învețe această meserie. Eu am fost la început croitor și, după ce am făcut cursurile de specializare la București, am devenit repasator de stofe. De zeci de ani am făcut acest lucru și nu mi-aș schimba meseria pentru nimic în lume“*, ne-a declarat Mihai Lazăr. Mic de statură, cu o figură veselă și optimistă, bărbatul continuă să vorbească cu plăcere despre migăloasa sa meserie. *„Am clienți din toate categoriile sociale. Actori, profesori, elevi și foarte mulți pensionari. Cu ani în urmă am repasat haina PF Teoctist, pe vremea cînd era la Iași. Țin minte și acum, după ce am reparat-o, m-a chemat la el și m-a felicitat. Mi-a dăruit o carte și o icoană, îmi amintesc de parcă s-a întîmplat ieri“*. Vreme îndelungată Mihai Lazăr a suferit pentru că și-a pierdut mîna stîngă. *„Cînd aveam 26 de ani am alunecat pe scara trenului și am căzut. Am avut noroc că am nimerit paralel cu linia, m-am ferit, dar palma dreaptă nu am mai putut-o salva. A urmat o perioadă foarte grea pentru mine, simțeam că mîna este pierdută, dar nu m-am lăsat. Un an întreg am lucrat și am exersat pe tot felul de cîrpe ca să pot lucra cu mîna stîngă“.* Tot timpul însă bărbatul a căutat să-și ascundă cît mai mult defectul, iar cînd veneau clienții pentru tot felul de comenzi, ținea mîna dreaptă sub o bucată de material. După ani de zile, Mihai Lazăr spune că, atunci cînd lucrează, simte că are mîna dreaptă normală. Aranjează materialul, îl ghidează și îl sprijină ca și cum nu ar avea nici o infirmitate. Singura lui problemă o constituie acele pentru stopat. *„Pentru a face rost de ace, apelez la tot felul de relații. Cînd pierd un ac, parcă pierd ceva din mine. De ani de zile nu se mai găsesc ace. Am înțeles că nu se mai fabrică“*. Cei doi copii ai săi nu au vrut nici în ruptul capului să-l moștenească pe tatăl lor. Mihaela, fata sa, a terminat Facultatea de Medicină și Farmacie și este medic de familie, iar Daniel, băiatul său, este inginer chimist. Mihai Lazăr spune însă că nu se va lăsa pînă cînd nu va găsi pe cineva ca să-l învețe cum să repaseze stofele: *„Nici nu mă gîndesc să renunț la lucru pînă cînd nu voi lăsa un urmaș“*, ne-a dezvăluit bărbatul poreclit de colegii săi, mai în glumă, mai în serios, ultimul mohican. **(Laura HUSARU)**

La IȘJ s-a deschis biroul care stă de vorbă cu oamenii

Dacă vor avea o problemă de rezolvat la Inspectoratul Școlar Județean (ISJ), profesorii și părinții nu vor trebui să mai aștepte la ușile secretariatului, ci se vor adresa noului birou de relații cu publicul. După cum ne-a informat conducerea IȘJ, rolul noului birou este acela de a descongestiona activitatea secretariatului și de a expune un punct de vedere oficial al IȘJ. Crearea biroului de relații publice vine odată cu trecerea inspectorilor școlari la statutul de funcționari publici, statut care implică și păstrarea secretului profesional. *„Vom fi deschiși în continuare la toate solicitările venite din partea opiniei publice. Totuși, datorită trecerii la noul statut, toate declarațiile Inspectoratului vor trebui oficializate, iar pentru acest lucru ele vor fi comunicate de către un purtător de cuvînt numit de către IȘJ“*, a declarat *Liviu Burlec,* inspector general al IȘJ. Conform hotărîrii consiliului de administrație, noul purtător de cuvînt al IȘJ va fi inspectoarea de istorie *Elvira Rotundu.* **(Dorel CODINĂ)**

Azi-mîine, se inaugurează noul Aeroport

■ *șefii CJ și-au propus să se țină de cuvînt, astfel că vor tăia panglica la Aerogară înainte de sfîrșitul anului, chiar dacă investiția nu este finalizată 100%*

Gaura fără fund a Aeroportului este pe cale de a fi umplută. Modernizarea Aeroportului a înghițit, numai în acest an, aproape 30 de miliarde lei. Vicepreședintele CJ, *Nicolae Ivanciu,* se arată mulțumit de ritmul construcțiilor. *„Au fost obținuți foarte mulți bani pentru lucrările din acest an. S-au făcut chiar speculații că lucrările nu vor putea fi realizate pînă la venirea iernii, iar banii vor rămîne nechelțuiți. Pînă acum, s-au finalizat lucrările în proporție de 80-90%, iar pe 28 sau 29 vom putea inaugura aerogara“*, a declarat Ivanciu. Inaugurarea pe care o preconizează vicepreședintele CJ nu va însemna, însă, și închiderea șantierului de la Aeroport. Mobilierul necesar, estimat la 1,8 miliarde lei, nu a fost încă adus, iar unele lucrări exterioare vor fi terminate în cursul anului viitor. Ivanciu explică această situație prin condițiile atmosferice nefavorabile. *„Am fi putut turna asfalt și acum, dar el s-ar fi sfărîmat în două săptămîni, din cauza frigului. Acum lucrăm la finisajele interioare, iar de îndată ce temperatura de afară ne-o va permite, vom relua lucrul în exterior“*, a spus Ivanciu. În ultimii cinci ani, pentru modernizarea și extinderea Aeroportului au fost alocate circa 50 de miliarde lei. Actualizată, această sumă ar depăși cu ușurință 70 de miliarde lei. Se estimează că, pentru ultimele lucrări de modernizare, vor mai fi necesare încă circa 12 miliarde lei. După finalizarea acestora, CJ preconizează construirea unei noi piste sau prelungirea celei existente, pentru a permite aterizarea aeronavelor mari. Noua pistă va înghiți încă circa 100 de miliarde lei. **(A.Z.)**

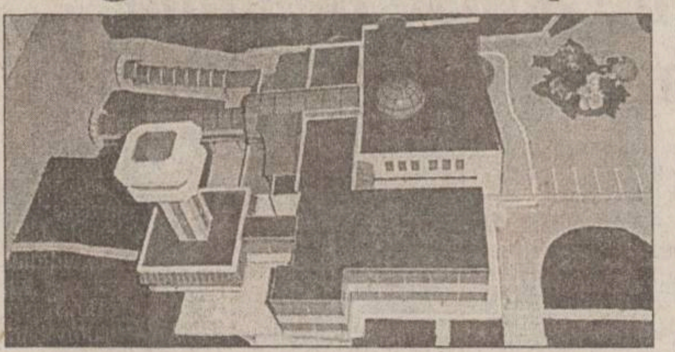

Macheta aeroportului este promițătoare

Iașul, asediat de petarde

■ *în fiecare secundă, undeva în oraș explodează o petardă* ■ *acum știm care a fost atmosfera în Kosovo* ■ *din fericire, pocnitorile și artificiile au fost inofensive, neînregistrîndu-se pînă acum nici un accident neprevăzut* ■

De aproape două săptămîni, Iașul a căpătat aspectul unui oraș aflat în Kosovo sau în Palestina. De dimineață pînă tîrziu în noapte, orașul răsună de bubuiturile petardelor. Este greu de apreciat cîtă „munitie" se consumă în cele aproape 16 ore de „lupte" zilnice. La fiecare cinci secunde, undeva în oraș bubuie o petardă stil băț de chibrit. La fiecare două minute - o petardă mare. Din sfert în sfert de oră, cîte o rachetă cu artificii străbate cerul.

Intensitatea bubuiturilor crește pe măsură ce te îndepărtezi de Centrul Civic. La periferia municipiului, petardele explodează în salve aproape neîntrerupte, mai ales după lăsarea întunericului. În liniștea nopții, dealul Copoului pare o zonă aflată imediat în spatele frontului. Copoul și Centrul Civic au rămas două insule într-un „război" care a cuprins tot orașul, din Dacia pînă în Dancu și din Păcurari pînă în Nicolina.

„De dimineață pînă seara, pe toată strada bubuie petarde. Simt că mă-nțeapă-n creieri. M-am îmbolnăvit fără să-mi dau seama", se plînge *Silvia Amăriucăi* din cartierul Alexandru cel Bun.

Deși legea spune că materialele pirotehnice nu pot fi vîndute decît de către persoane autorizate, în practică se întîmplă altfel. În cartierele mărginașe, la fiecare tonetă se vînd petarde. În fiecare piață, întreprinzători ad-hoc oferă la prețuri modice „pocnitori". Poliția este complet depășită de amploarea fenomenului. *„Teoretic, ar fi efective suficiente pentru a controla comerțul cu astfel de produse, dacă poliția nu ar face nimic altceva. Dar nu putem ține oamenii în stradă doar pentru petarde. Oricum, cînd facem o razie într-o piață, prindem vreo cîțiva, dăm amenzi, iar după ce polițiștii pleacă, apar alți comercianți ilegali. Mai mult decît să-i speriem, nu avem ce face"*, a declarat ***Daniela Onuțu***, purtătoarea de cuvînt a Inspectoratului Județean de Poliție.

Cele mai multe petarde sînt aduse de basarabeni, care își mai rotunjesc astfel veniturile. La vamă, cutiuțele mici cu explozibili trec aproape neobservate.

De la basarabeni la comercianții autohtoni și de acolo pe stradă, drumul petardelor e simplu și aproape imposibil de contracarat de poliție. Jocul de-a războiul este facilitat și de atitudinea ieșenilor. Toată populația Iașului este terorizată de petarde, dar oamenii înjură, reclamă, și atît.

Cei mai mulți dintre cumpărătorii de petarde sînt copii, care nu au altă sursă de venituri decît banii de buzunar pe care îi primesc de la părinți. Pe birourile poliției se adună teancuri de reclamații referitoare la zgomotul pe care îl fac exploziile petardelor, dar nici una referitoare la cei care le vînd. *„Dacă populația s-ar implica și ea, lucrurile poate ar sta altfel. Noi dăm amenzi, confiscăm marfă și facem razii prin sondaj în bazar, piețe, pe la tonete. Petardele sînt și o problemă de spirit civic"*, a spus Onuțu.

Însă, deocamdată, petardele și artificiile rămîn o sursă sigură de venituri pentru comercianții ambulanți și pentru tonetari. *„Am vîndut zilele astea cît n-am vîndut tot anul. Dacă oamenii vor petarde, vînd petarde. Dacă ar fi vrut săpun de rufe, vindeam săpun, nu?"*, ne-a spus un vînzător ambulant de petarde din Piața „Nicolina". **(Alexandru ZĂNOAGĂ)**

De dimineață pînă seara, pe toate străzile Iașului bubuie petardele

ORAȘUL PE O COLOANĂ

Orfanii de la Verșeni și Bucium vor crește ca la mama acasă

La anul, copii orfani din centrele de plasament de la Verșeni și Bucium vor fi transferați în module familiale. Consiliul Județean a aprobat în ultima sa ședință din acest an realizarea de către Direcția de Protecție a Copilului (DPC) a celor două proiecte. *„Centrele de la Verșeni și Bucium nu se mai justifică din punct de vedere al eficienței lor. Prin noile module ce vor fi realizate, copiii vor putea beneficia de condiții similare celor dintr-un mediu familial"*, a declarat secretarul CJ, ***Ion Serbina***. Modulele familiale de la Verșeni și Bucium vor fi alcătuite din cîte două căsuțe cu o capacitate maximă de 10 copii fiecare. DPC consideră că o capacitate redusă a centrelor va permite asigurarea unor condiții mai bune pentru educația și îngrijirea copiilor instituționalizați. Lucrările sînt prevăzute a se termina în termen de șase luni. Finanțarea lor va fi asigurată din fonduri ale Agenției Naționale pentru Protecția Drepturilor Copilului, ale DPC, CJ, ca și din fonduri externe. În total, realizarea celor două proiecte va costa circa 5 miliarde lei. **(A.Z.)**

Femeie găsită moartă-n drum

Sîmbătă, 23 decembrie, pe drumul dintre localitățile Zlodica și Horodiștea, a fost găsit cadavrul unei femei. Aceasta era îmbrăcată cu un palton închis la culoare, pe cap avea fes bleumarin și batic negru cu flori și era încălțată cu ghete negre. Femeia avea 50-55 de ani și aproximativ 1,60 m înălțime. Cadavrul a fost găsit de un țăran din Zlodica. Din primele cercetări ale polițiștilor, s-a stabilit că moartea nu a fost violentă. Un alt cadavru cu identitate necunoscută a fost găsit în aceeași zi în scara unui bloc din municipiul Iași. ***Gheorghe Măriuță*** a reclamat la Poliție faptul că în casa scării a blocului în care locuiește se află un bărbat decedat. Sosiți la fața locului, polițiștii au văzut trupul unui bărbat în vîrstă de 45-50 de ani, brunet, cu barbă. Judecînd după hainele zdrențuite și murdare, polițiștii au ajuns la concluzia că este vorba despre un boschetar. În ambele cazuri, urmează efectuarea necropsiei, pentru a stabili cauzele morții. Polițiștii încearcă să afle identitatea celor două persoane. **(R.B.)**

Celularul, cel mai vînat cadou de Moș Crăciun

■ *vînzarea de telefoane a bătut toate recordurile în ajunul sărbătorilor* ■ *firmele de profil au fost nevoite să facă liste de așteptare, iar clienții au spus să se dea mai puține ca să ajungă la toată lumea* ■

În Ajunul Crăciunului și cu o zi înainte, vînzarea de telefoane mobile a bătut toate recordurile. O mulțime de ieșeni a dorit ca de Crăciun să împuște doi iepuri: să beneficieze de ofertele extrem de tentante ale comercianților și să dăruiască un cadou util celor dragi. În ultima zi în care se mai puteau cumpăra daruri, cozile de la reprezentantele de telefonie mobilă concurau cu cele de la magazinele alimentare. La unele firme s-au făcut chiar și liste de așteptare și programări. Goana după telefoane semăna foarte bine cu goana după cadou din celebrul film american cu Arnold Schwarzenegger. *„A fost o adevărată nebunie. Am vîndut într-o zi telefoane cît vindem în mod normal în trei luni. Noroc că am fost pregătiți să satisfacem toate cererile"*, ne-a declarat *Ana I.*, vînzător la unul din magazinele de pe Bulevardul Independenței. Însă la alte reprezentante nu toți clienții au avut noroc. *„Am așteptat două ore să iau și eu un Nokia pentru soția mea, dar magazinul s-a închis la ora 6, nu la 8, cum știam eu. Am auzit pe aici, printre cumpărători, că după închidere se rezolvă pilele"*, ne-a declarat *Cătălin Pintilie,* unul dintre cei care au colindat orașul pentru un telefon.

Mobilele au fost atît de căutate datorită ofertelor speciale de sărbători. Un telefon performant costa între 500.000 și un milion de lei. În plus, pachetele promoționale de servicii conțineau multe gratuități sau reduceri la abonamente. Frumos ambalate, foarte multe telefoane mobile au ajuns sub Pomul de Crăciun. **(Dana PAVEL)**

Război româno-iranian pe șoseaua Bucium

În cursul zilei de duminică, un grup de taximetriști de la firma „Lux-Taxi" s-au luat la încăierare cu trei iranieni. Pe străzile orașului a avut loc o urmărire generală declanșată de taximetriști. ***Nicolae Homiceanu***, unul dintre taximetriștii aflați în fața magazinului „Moldova", i-a atenționat pe iranieni că și-au parcat mașinile incorect. Dintr-o simplă atenționare s-a ajuns la înjurături și cuvinte obscene de o parte și alta. După ceartă, furios, taximetristul a adresat un apel de urgență celorlalți colegi, solicitînd urmărirea iranienilor pentru a le cere cont de jignirile aduse. În zona Bucium, cele trei autoturisme au fost înconjurate de taximetriști și a început bătaia. În conflict au fost angrenați ***Bahram Talershekar***, administrator al firmei „Milta" SRL, ***Ali Ghasemzadeh*** și ***Petram Tolershekar***. Acesta din urmă a fost internat cu leziuni corporale la Spitalul de Urgențe. Unul dintre taximetriști, ***Marius Vieru*** (23 ani), a fost tăiat cu un cuțit la mîna stîngă. Din mașini au fost scoase bîte care să potolească obrăznicia iranienilor.

Pentru a scăpa de urmăritori, iranienii au scos cuțitele, pregătiți să se apere. În încăierarea generală au fost sparte parbrizele la cîteva mașini. Polițiștii vor stabili vinovăția celor implicați, conflictul declanșat de taximetriști fiind considerat o gravă tulburare a liniștii publice.

De la dispeceratul firmei „Lux-Taxi" a fost refuzată orice declarație referitoare la conflict. **(Fănica DUMITRAȘCU)**

Asistentele de Ambulanță au petrecut Crăciunul cu telefonul în mînă

<u>*Neglijență criminală la Pascani*</u>

Scările din Casa de Cultură omoară oamenii

Continuare din pagina 1A

În ciuda acestui avertisment, nimeni nu s-a gîndit să instaleze o balustradă la scări. ***Ion Costan*** ieșea, ieri dimineață, din tură, cînd a căzut în gol, în condiții încă neelucidate. Circumstanțele exacte ale accidentului nu sînt cunoscute, deoarece, în momentul căderii, nimeni nu se afla în preajma victimei. Se presupune că aceasta s-a dezechilibrat și a căzut pînă la parter, printre trepte. Ion Costan a aterizat cu picioarele pe o bordură înaltă de 25 cm și lată de 35 cm, iar spatele și capul i s-au lovit de pavajul de beton. În urma impactului, gardianul a suferit o ruptură de coloană în zona cervicală și un puternic traumatism cranian. După ce au auzit bufnitura și gemetele celui rănit, colegii au venit imediat lîngă el, găsindu-l cu sîngele țîșnind din urechi. *„Nu cunosc prea multe despre accident, cu toate că trebuia să fiu în clădire la ora 6.00. Am întîrziat din lipsa unui mijloc de transport și știu și eu ce mi-au spus ceilalți. Nu cred că Ion Costan era băut în momentul căderii"*, ne-a declarat ofițerul de serviciu, ***Elena Frijan***, care este din aceeași localitate cu victima. Transportat de urgență la Spitalul de Neurochirurgie din Iași, Ion Costan s-a aflat, pe tot traseul străbătut de ambulanță, în stare de comă profundă. Aseară, medicii nu-i dădeau prea multe șanse de supraviețuire. Vom reveni.

Ion Costan, pe patul de spital

Oameni care au sărbătorit prin muncă

■ *unul dintr-o mie de locuitori a trebuit să lucreze de sărbători pentru ca celorlalți 999 să le fie bine* ■ *„Mă sunau de-acasă, îmi spuneau «hai noroc!», apoi eu îmi vedeam de treabă", ne-a declarat un dispecer de la RATC* ■

Cu cîrnați încolăciți în castroane, cu caltaboș aburind în farfurii, cu friptura rumenă și sticlele de vin pe masă, cei mai mulți dintre ieșeni au ținut-o numai într-un chef în zilele de Crăciun. Mai puțin norocoși au fost cei care și în aceste zile au fost nevoiți să meargă la serviciu, renunțînd pentru cîteva ore la spritul din pahare.

Cu mult înaintea Sărbătorilor, conducerea RA „Termoficare" și-a desemnat personalul de serviciu care să intervină la eventualele avarii din rețeaua de distribuție a apei calde și a căldurii. În a doua zi de Crăciun, electricianul ***Ion Coțofanu*** se afla la muncă. *„Am avut cîteva intervenții minore, însă nu au fost probleme deosebite. Sînt obișnuit să lucrez de Sărbători, și de aceea m-am pregătit. Mi-am adus mîncare de acasă și îmi fac treaba ca și cum ar fi o zi normală. Cineva trebuia oricum să lucreze"*, a declarat Coțofanu. Chiar dacă recunoaște că nu e prea plăcut să lucreze în aceste zile, ***Maria Mistreanu,*** dispecer RATC, nu și-a pierdut simțul umorului. *„Programarea a fost făcută de la începutul lunii. Sînt de serviciu în a doua zi de Crăciun. Oricum la anul o să se țină cont, și nu voi mai pica de Crăciun. O să lucrez de Revelion"*, a spus aceasta cu umor. Maria Mistreanu și-a adus mîncare de acasă, însă îi lipsește atmosfera din familie. *„Mă mai sună cei de-acasă și-mi spun la receptor cîte un «hai noroc!». Le răspund și-mi văd de treabă"*, a spus dispecerul regiei.

Și la SC „Electrica", la Deranjamente, se lucrează 24 de ore din 24 indiferent dacă e sau nu sărbătoare. *„Este bine că putem fi de ajutor în cazul în care apar avarii. Acum, mai mult ca oricînd fiecare vrea să asculte cîte ceva la radio sau să se uite la televizor. Ne-am înarmat cu cafea, suc și mîncare și ne facem datoria"*, a declarat ***Nușa Edu***, telefonistă la SC „Electrica".

Asistentele de la Serviciul de Ambulanță au sărbătorit și ele Crăciunul prin muncă. Cîteva sute de ieșeni au cerut ajutorul personalului medical pentru că mulți dintre ei, au petrecut vîrtos de sărbători, abuzînd de tobă, sărmăluțe și țuică. *„Au fost foarte multe solicitări, și nu am avut timp să sărbătorim și noi, colegii, nașterea lui Iisus. Dar, după atîția ani, ne-am obișnuit cu ideea că noi trebuie să lucrăm în zilele de sărbători și nu suferim că nu sîntem cu familia, acasă"*, ne-a spus asistenta Filomica Chiribuc, șefă de tură la Serviciul de Ambulanță, care ne-a mărturisit că va sărbători, tot prin muncă, și Revelionul. **(A.Ț., R.M.)**

GRUPUL DE ASIGURĂRI ROMÂN "*Grup AS*"

"Cu ocazia sărbătorilor de iarnă, *GrupAS* oferă tuturor clienților care își încheie asigurări de orice tip în perioada 1 decembrie 2000 - 31 ianuarie 2001 posibilitatea de a participa la ***PREMIEREA MILENIULUI.***"

Marele Premiu - un autoturism de teren KIA SPORTAGE;
Premiul II - un autoturism KIA SCHUMA;
Premiul III - 20 televizoare color marca LG.

Premierea cîștigătorilor se va face pe data de 8 Martie 2001.

ÎNCHEIAȚI LA *GrupAS* ASIGURAREA OBLIGATORIE DE RĂSPUNDERE CIVILĂ AUTO PENTRU ANUL 2001!

Asigurații care încheie la sediul Sucursalei răspunderea civilă obligatorie pînă la 31.12.2000 tichete anuale, beneficiază de o **REDUCERE DE 19%.**

Str. Sf. Lazăr nr. 4A	**Punct de lucru**	**Tel. 276.056**
Iași - 6600	**B.C.R. et. I**	**Tel. 233.954**

ROMTELECOM
vă urează
Sărbători Fericite!

Exporturile românești trec de granița a 10 miliarde de dolari

■ anul 2000 a reprezentat un an record în ceea ce privește exporturile ■ totuși, reprezentanții Asociației Naționale a Exportatorilor și Importatorilor din România susțin că această creștere, bazată pe materii prime și produse semifabricate (care reprezintă mai mult de 50% din total) nu este una „sănătoasă" ■

Exporturile românești, din punct de vedere statistic, în anul 2000, au înregistrat o premieră, depășind pentru prima dată valoarea de 10 miliarde dolari, a declarat *Mihai Ionescu,* secretar general al Asociației Naționale a Exportatorilor și Importatorilor din România (ANEIR).

Cu toate acestea, în opinia oficialului ANEIR, acestă cresetere nu este una sănătoasă, exporturile de materii prime și produse semifabricate reprezentînd mai mult de 50% din totalul exporturilor românești. ***„O asemenea evoluție, pe viitor, nu poate garanta atingerea obiectivelor pentru intrarea în Uniunea Europeană"***, a precizat Ionescu. El a mai explicat că faptul că două treimi din exporturile României au ca țintă Uniunea Europeană, chiar dacă pare îmbucurător, nu este aducător de stabilitate în viitor. Cîștigarea piețelor tradiționale, dintre care o mare parte sînt de risc, nu se poate face, însă, fără garanția statului, lucru imposibil în condițiile în care nu va avea loc o capitalizare semnificativă a Eximbank. ***„De la înființare și pînă acum, din cauza inflației, Eximbank a suferit o decapitalizare de aproximativ 20 de ori"***, a arătat Ionescu. În vederea îmbunătățirii situației existente, ANEIR a elaborat un program de măsuri prioritare pentru creșterea durabilă a exporturilor românești. Printre măsurile propuse de ANEIR se numără relansarea investițiilor prin scutirea de impozit a profitului reinvestit, prin aplicarea sistemului de amortizare accelarată și prin scutirea de taxe vamale și TVA a mașinilor și utilajelor importate, precum și descurajarea importurilor de mărfuri realizabile în țară și a exporturilor de materii prime prin măsuri netarifare, și adoptarea unui nou sistem de curs valutar pentru moneda națională, în raport cu un coș valutar dolar/euro.

Certificatele lui Remeș au bătut dolarul și dobînzile

■ în acest an, creșterea pentru titlurile de stat a fost de aproape 60% ■ plasamentele în dolari au adus un randament de 51,5%, iar cele în lei, în depozite bancare, 50% ■

De-a lungul anului, persoanele care au dispus de ceva economii au avut mai multe alternative de înmulțire a lor. Cele care au optat pentru bănci populare, FNI sau chiar pentru unele bănci comerciale, atrase de dobînzile mari oferite, nu au fost prea inspirate. În acest an, persoanele care au ales titlurile de stat pentru a-și plasa economiile au obținut cele mai mari cîștiguri. Deși în ultima parte a anului, investițiile în moneda americană au dat cea mai mare satisfacție, pe întregul an, ele s-au situat în medie cu aproape zece procente în urma celor în titluri de trezorerie. Plasamentele în depozitele bancare s-au situat în imediata apropiere a celor în dolari. Bineînțeles, cele mai mari cîștiguri s-ar fi obținut în urma unor plasamente combinate, în titluri de stat la începutul anului și în dolari spre sfîrșitul acestuia. O persoană care a depus 1.000.000 lei în ianuarie în titluri de stat, pe trei luni, prin redepunerea sumei și a dobînzii, succesiv, în lunile martie, iunie și septembrie, va obține la sfîrșitul anului în jur de 1.597.172 lei, deci o rentabilitate de aproape 60%. În martie ar fi obținut 1.145.000 lei, în iunie 1.311.025 lei, în septembrie 1.448.682, iar la sfîrșitul anului 1.597.172 lei. În general, dobînzile la titlurile de stat s-au situat cu cîteva procente peste cele acordate de băncile comerciale pentru depozitele atrase. Cei care au avut încredere în moneda americană, au obținut un cîștig situat peste rata inflației, dar sub cel pe care l-ar fi realizat prin achiziționarea titlurilor de stat. Previziunile Bursei futures de la Sibiu dau o valoare a dolarului pentru sfîrșitul anului de 25.880 de lei, care are șanse mari să se adeverească. Față de începutul anului, cînd dolarul era cotat la 18.275 de lei, rezultă o devalorizare a leului în raport cu dolarul de 41,6%. Deci, cei care au ținut dolarii la saltea, au obținut un cîștig care acoperă doar inflația. Dacă dolarii ar fi fost depuși la bancă la începutul anului (54,7 dolari, echivalentul a 1.000.000 lei la acea dată), cu o dobîndă medie de 7% pe an, la sfîrșit s-ar fi obținut 58,53 dolari. La valoarea previzionată de 25.880 lei pentru un dolar, aceștia valorează 1.514.756 lei, deci o rentabilitate de 51,5%. Multitudinea băncilor comerciale, diversitatea termenelor pentru care se primesc depozitele și a dobînzilor oferite, fac foarte dificilă și relativă calcularea unei rentabilități medii a depozitelor atrase de bănci. Pentru ușurarea calculului, am luat în considerare dobînzile acordate de o singură bancă comercială de-a lungul anului la depozitele pentru o lună. Am luat în calcul depozitele cu dobîndă la dobîndă. Nu am avut în vedere nici cele mai mici dobînzi de pe piață, dar nici cele mai mari, care ridică destule semne de întrebare. Astfel, pentru o sumă de 1.000.000 lei depusă la începutul lunii ianuarie, prin redepunerea lunară a acesteia și a dobînzilor oferite, la sfîrșitul anului suma ajunge la 1.494.296 lei. Deci, o rentabilitate de aproape 50%. **(Constantin PAVEL)**

	Ianuarie	Martie	Iunie	Septembrie	Decembrie
Dolar	1000000	1064243	1166039	1319200	1415636
Bancă	1000000	1128328	1250851	1316139	1494296
Titluri de stat	1000000	1145000	1311025	1448682	1597172

Cum s-a multiplicat un milion de lei în acest an, în cele trei variante de investiție

ȘTIRI ECONOMICE

BNR lansează o nouă monedă de aur

Banca Națională a României (BNR) va pune în circulație, în scop numismatic, începând cu data de 27 decembrie, o monedă din aur cu valoarea nominală de 5.000 lei, dedicată comemorării a 2000 de ani de creștinism, se arată într-un comunicat al BNR. Moneda va avea o greutate de 31,103 grame și diametru de 35 mm. Aversul monedei prezintă, în plan central, un medalion în interiorul căruia sunt redate stema României, anul emisiunii - 2000 și o cruce stilizată. Grafica din interiorul crucii prezintă o compoziție formată dintr-un grup de piese arheologice paleocreștine, simbolizînd începuturile creștinismului pe teritoriul țării noastre. Prima piesă prezintă, grafic, un opaiț în formă de pește, simbolul creștinilor, datînd din secolul al IV-lea d.Hr. Reversul monedei îl înfățișează, într-un medalion, pe Mântuitorul nostru Isus Hristos. Tirajul întregii emisiuni destinate vînzării în țară și străinătate este de 1.000 exemplare. Monedele din aur au putere circulatorie pe teritoriul României. Punerea în circulație, în scop numismatic, a monedelor din aur se realizează prin ghișeele sucursalelor BNR.

Banc Post a vîndut cecuri de călătorie de 2,2 milioane de dolari

Banc Post a vîndut în acest an cecuri de călătorie în valoare totală de 2,2 milioane de dolari (echivalent), din care mai mult de 60% în intervalul mai-septembrie, se arată într-un comunicat al băncii. Banc Post a acoperit în anumite zone sau localități urbane întreaga cerere locală, cum ar fi Moldova, cu orașele Roman, Bacău, Piatra Neamț, Suceava și Focșani. Solicitanții de cecuri de călătorie sînt cu precădere persoanele fizice care călătoresc în străinătate, dar și clienții agențiilor de turism cărora li se impune să dețină cecuri de călătorie drept condiție pentru acordarea vizei. Banc Post comercializează cecuri de călătorie American Express în dolari, mărci și euro.

Investițiile în valută au scăzut la jumătate

■ capitalul în valută investit în noiembrie a ajuns la trei milioane dolari, cu 4,77 milioane de dolari mai puțin decît în luna anterioară ■ jumătate din bani s-au oprit în București și județul Timiș ■ în medie, pe o societate s-au investit doar puțin peste 3.000 de dolari ■

Valoarea capitalului social în valută investit în România în luna noiembrie a fost de 3,06 milioane dolari, în scădere cu 4,77 milioane dolari față de nivelul consemnat în luna anterioară, în condițiile în care numărul societăților cu capital străin nou înființate a fost de 981, cu 88 mai multe raportat la luna octombrie, informează Oficiul Național al Registrului Comerțului. În consecință, valoarea medie pe societate a capitalului investit s-a redus la 3.118 dolari, comparativ cu 8.767 dolari cît a fost în octombrie.

Peste 34% din totalul capitalului în valută investit în România a fost înregistrat în București, urmat de județul Timiș, cu 647.600 dolari și o pondere în total de 21,2%.

Principalele state de proveniență a capitalului investit în România în luna noiembrie sînt Germania, cu 1,2 milioane dolari, urmată de Turcia, cu 250.000 de dolari și Irak, cu 230.000 de dolari. Cele mai multe firme înmatriculate au avut participare irakiană la capital (169), fiind urmate de societățile cu capital italian (153) și de cele cu capital chinez (127).

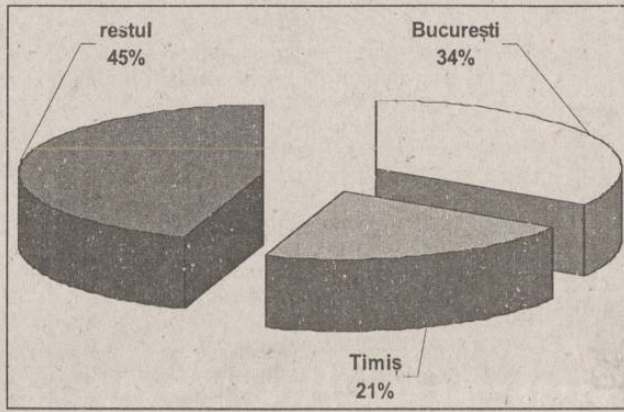

Repartiția capitalului străin în valută investit în luna noiembrie

Valoarea investiției directe în valută realizate în România în intervalul decembrie 1990-noiembrie 2000 se cifrează la 4,99 miliarde dolari și provine de la un număr de 79.614 societăți comerciale cu participare străină la capital. Aproape 49% din capitalul în dolari aparține unui număr de 42.262 de societăți înmatriculate în București. Olanda, Germania și Franța care conduc în clasamentul întocmit după valoarea investiției în valută consemnate în România începînd cu decembrie 1990. ■

Banca Agricolă își va vinde din clădiri

Adunarea Generală a Acționarilor de la Banca Agricolă (AGA) a aprobat vînzarea unor clădiri, operațiune prevăzută în ordonanța guvernamentală referitoare la participarea Fondului Proprietății de Stat (FPS) la majorarea capitalului social al băncii prin emiterea de noi acțiuni.

Președintele Băncii Agricole, ***Eugen Rădulescu,*** a declarat că vînzarea acestor active, în valoare de 650 miliarde de lei, trebuia aprobată și de reprezentanții acționarilor.

Rădulescu spune că, pe lîngă aceste active, acționarii au aprobat vînzarea unui număr de alte 6-7 active. ***„Pentru unul dintre acestea, în valoare de 7,5 miliarde de lei, se pregătesc deja actele necesare vînzării"***, a spus Rădulescu. AGA a mai decis și adaptarea statutului băncii la prevederile legale. Termenului de valabilitate a ofertei formulate de FPS în vederea vînzării pachetului de acțiuni din capitalul social al Băncii Agricole - SA expiră la 15 ianuarie 2001. ***„Discuțiile pentru privatizarea băncii au fost oprite, din cauza sărbătorilor de iarnă, dar vor fi reluate după Crăciun. Sînt șanse ca pînă la acest termen negocierile să se finalizeze. Există un interes major din partea consorțiului cu care negociem"***, a spus președintele Băncii Agricole. El afirmă că, pe lîngă cei doi reprezentanți ai consorțiului, ar putea apărea un alt investitor puternic din Europa de Vest interesat de privatizarea băncii, dar nu a prezentat numele acestuia.

Consorțiu format din State of Wisconsin Regent (SWR) și Fondul Româno-American de Investiții (FRAI) au făcut o ofertă de 200 de milioane de dolari pentru Banca Agricolă. Consorțiul urmează să participe la majorarea capitalului social al băncii, cu 30 de milioane de dolari, urmînd ca, în termen de un an, să asigure fonduri în valoare de 170 milioane de dolari din diverse surse. ■

DOBÎNZI BANCARE

	La vedere	1 lună	3 luni	6 luni	9 luni	1 an	Suma minimă (lei)	Comision din suma restituită
	(procente)							
Persoane fizice								
B. AGRICOLA	9	35	36	37	37	37	100.000	0.3
ALPHA BANK ROMANIA SA	3	32	35	35	35	35	5.000.000	
ROBANK	5	35	37	38	39	39	1.000.000	
B. ION ȚIRIAC	0	34	35	35	34	34	500.000	0,00
B. ROMÂNEASCĂ	5	34	36	36	35	35	500.000	
B. ROMEXTERRA	10	37	39	40	41	42	500.000	0.2
B. TRANSILVANIA	9	36	37	37	38	38	300.000	
BANCA TURCO ROMANA	0	32	33	35		35	1.000.000	
B.DACIA FELIX	8		33	23	23	23	10.000.000	0.35
BCR	10	35	36	37	38	39	500.000	0.3
BANC POST	9	33	34	34	35	35	500.000	
BRD*	9	33	34	34,5	36	36,5	300 000	
CEC	9	35	36	35	35	37	100.000	
MINDBANK	8	30	32	33	34	35	5.000.000	0,1
FINANS BANK ROMANIA SA	5	34	35	36	37	37	500.000	

*- cu plata dobînzii lunar

** - există și depozite cu dobîndă variabilă

FONDURI DE INVESTIȚII

Valoarea la zi a unităților de investiție		Variație lei	Variație %
Fortuna Clasic (22.12.2000)	836.280	360	0,04
Fortuna Gold (22.12.2000)	1.472.050	350	0,02
Fondul de Comerț Exterior (27.12.2000)	207.360	930	0,45
ARDAF (18.12.2000-24.12.2000)	71.900	350	0,48
Fondul Transilvania (23.12.2000-27.12.2000)	99.570	504	0,50
Credit Fond/Capital Plus (27.12.2000-31.12.2000)	22.371	143	0,64
Fondul de Investiții Gelsor (08.01.2001)	16.070	15	0,09

Salariile medii nete se apropie de 2,5 milioane de lei

■ în luna noiembrie, acestea au crescut cu 6% ■ angajații din bănci au ridicat 9,15 milioane de lei ■

Salariul mediu net pe economie a crescut, în luna noiembrie, cu 6%, pînă la 2.497.493 lei, în timp ce salariul mediu brut a urcat cu 7,5%, fiind de 3.349.611 lei, informează Institutul Național de Statistică și Studii Economice. Cel mai mare salariu net, în sumă de 9,15 milioane lei, a fost acordat angajaților din instituțiile financiare și bancare, în condițiile în care salariile din acest sector au fost majorate cu 61,5% față de luna anterioară. Pe locurile următoare în clasamentul celor mai bine remunerate activități se situează transporturile aeriene, unde a fost plătit un salariu net de 6,36 milioane lei, precum și societățile de asigurări și casele de pensii, cu 5,06 milioane lei. Cu mult sub media pe economie se plasează salariile angajaților din industria pielăriei și a încălțămintei, care au primit 1,46 milioane lei, ca și cei din industria celulozei, hîrtiei și cartonului, cu 1,5 milioane lei. Salariul net valabil pentru sectorul de cercetare-dezvoltare și informatică a fost majorat cu 11,2%, pînă la 3,04 milioane lei, iar cel acordat funcționarilor din administrația publică a crescut cu 9,3%, ajungînd la 3,33 milioane lei. ■

AGENDA BANCARĂ

Banca Transilvania ■ Sucursala IAȘI - str. Ghica Vodă 3A ■ Tel. 216770, 215011, fax: 216770

mulțumește tuturor clienților, acționarilor și celorlalți parteneri de afaceri pentru colaborarea din acest an, dorindu-le

Sărbători Fericite! și *La mulți ani!*

Servicii de calitate la prețuri competitive

BANCA ROMÂNĂ PENTRU DEZVOLTARE
GROUPE SOCIETE GENERALE
BRD

B.R.D. - G.S.G. PRACTICĂ DOBÎNZI ATRACTIVE LA DEPOZITELE PE TERMEN, constituite de persoanele fizice

Depozite cu plata dobînzilor	7 zile	14 zile	21 zile	30 zile	60 zile	90 zile	180 zile	270 zile	365 zile	730 zile	1095zile
	DURATA DEPOZITULUI										
- lunar (% pe an)	-	-	-	33	33,5	34	34,5	36	36,5	-	-
- la expirarea termenului (% pe an)	17	19	21	33	34	35	37	39	43	47	57

Dobînzile cuvenite pot fi capitalizate de către deponent - în cazul depozitelor cu plata dobînzilor lunar, sau automat - în cazul depozitelor cu plata dobînzilor la expirarea termenului.

Cod valută	Depozite cu plata dobînzilor	1 lună	2 luni	3 luni	6 luni	9 luni	12 luni
		DURATA DEPOZITULUI					
USD	- lunar	4,15	-	4,25	4,4	4,5	4,65
DEM	- lunar	2,4	-	2,5	2,6	2,65	2,7

BRD NU PERCEPE COMISIOANE la constituirea și desființarea depozitelor.

Depozitele constituite de persoanele fizice sînt garantate potrivit Legii nr. 88/1997.

Economiile populației pot fi fructificate, cu dobînzi atractive și în depozite pe termene mai mici sau mai mari, astfel:

- 7 zile - 15% pe an
- 14 zile - 17% pe an
- 21 zile - 19% pe an
- 24 luni - 51% pe an
- 36 luni - 60% pe an

COMUNICAT IMPORTANT
RCA 2001 - ASTRA S.A.

Singura societate de asigurare
cu capital majoritar de stat din România
oferă o **reducere de 19%**
pentru toți clienții care încheie asigurarea
de răspundere civilă auto
la sediile societății, **până la data de 31.12.2000.**

Sucursala Iași - str. Gării nr. 4; Ag. Pașcani - str. Moldovei, bl. T5, parter, ap. 5

INFO CLIENT: ASTRA SERVICE 24 - TELEFON: 01/9666 www.astrasig.ro

ASTRA® S.A.
SOCIETATE DE ASIGURARE-REASIGURARE

Monitorul

Editoriale

NAȚIONAL

Diavolul în detalii

Programul PDSR este o strategie tipic românească, plină de necunoscute, care nu te face să pricepi pînă la urmă de unde te ia și unde vrea să te ducă, dar cu zvîcniri remarcabile, unele dintre ele făcînd cît tot programul unui Radu Vasile

Dincolo de nuanțele tactice, putem sintetiza astfel obiectivele pe care Uniunea Europeană, FMI, Banca Mondială, simțul comun, pielea populației și interesele firești ale României le „impun" noului guvern de la București: păstrarea unei inflații joase și în scădere, definitivarea privatizării, inclusiv în domeniul bancar, atragerea masivă de investiții străine directe și de la zero - singura sursă masivă și gratuită de bani și organizare eficientă pentru economia românească, și, în sfîrșit, eliminarea marilor monopoluri din economie (energie și gaz în special), monopoluri care spoliază populația și afacerile cu aceeași specifică aplecare.

Ca obiective secundare, se disting stabilizarea cadrului legislativ și instituțional, respectiv simplificarea zdravănă a legislației economice și fiscale, fără de care investițiile străine, la fel ca și cele autohtone, nu au nici o șansă să se înghesuie în România.

Ce oferă programul PDSR din toate acestea și cum poate fi caracterizată această ofertă?

În domeniul macroeconomic, ținta guvernului PDSR este cea trecută și în strategia pe termen mediu convenită cu Uniunea Europeană: o inflație sub 10% în 2004. În 2001, deficitul bugetar urmează să fie de 4% - ni se spune, din cauza cheltuielilor electorale ale guvernului Isărescu -, urmînd ca din 2002 acesta să fie tot cel din strategie, adică în jur de 3%.

Aceste rezultate macro, neputîndu-se altfel, ar trebui obținute prin politici bugetare și fiscale selective, adică favorizînd mai ales anumite sectoare considerate prioritare.

Trecînd peste eventualele nedreptăți cauzate de stimularea unor sectoare în raport cu altele prin mijloace fiscale - pentru a încuraja, de exemplu, prelucrarea de materii prime autohtone, s-ar acorda anumite scutiri sau reduceri de taxe -, vestea bună este că guvernul PDSR acceptă constrîngerile firești ale economiei și se angajează la o politică macroeconomică firească, eliminînd teama că ar putea vedea în inflație și în deficitele bugetare mari un stimulent al cererii din economie, deci un sprijin pentru dezvoltare, obsesie de care Franța, de exemplu, a scăpat abia în deceniul trecut.

În ceea ce privește privatizarea, programul PDSR prevede accelerarea acesteia, dar în condițiile în care prin privatizare trebuie să se obțină „recapitalizare, modernizare, investiții și un management superior al societăților comerciale". Programul confirmă privatizarea celor 64 de companii de stat cuprinse în acordul PSAL, precum și a Băncii Agricole și a BCR, la ultima urmînd totuși să fie schimbată metoda de privatizare, preferîndu-se majorarea de capital.

Atragerea investițiilor străine este și ea un obiectiv distinct în program, fiind dată și o țintă: 1,8 miliarde de dolari anual pînă în 2004. Se prevede o stabilizare a cadrului legislativ și o reducere dramatică a birocrației, urmînd a se înființa, pentru investitorii străini importanți, un ghișeu unic, subordonat primului ministru.

În ceea ce îi privește pe investitorii mici și mijlocii, fie ei români sau străini, aceștia vor fi ajutați prin eliminarea taxelor vamale și a TVA la importul de tehnologie și materii prime folosite pentru modernizare, prin eliminarea impozitului pe profitul făcut aport la capital, prin simplificarea normelor contabile și o serie întreagă de servicii de mai mică anvergură oferite de stat.

În fine, programul prevede, pentru domeniul energetic cel puțin, împărțirea producției și a distribuției în mai multe companii care urmează a fi privatizate.

Se vorbește, de asemenea, despre introducerea concurenței interne și externe și alinierea la standardele europene în industrie în general.

Doar note bune, s-ar părea, și motive de optimism găsim în programul PDSR. Sintezele făcute de presă programului, chiar de presa în mod tradițional ostilă PDSR, lasă și ele să se înțeleagă că așa stau lucrurile.

La citirea programului, însă, lucrurile nu mai par atît de clare.

Diavolul pare să se fi ascuns în detaliile acestuia.

Nu aflăm decît foarte puține cifre, termene concrete - turismul este o excepție notabilă, nu știm dacă există legi deja pregătite și ce conțin acestea, nu știm în general cum va fi îndeplinită majoritatea covîrșitoare a obiectivelor economice propuse.

Nu știm dacă privatizarea făcută de dragul calității și nu al cantității de către ministere și agenția care va înlocui FPS-ul urmează totuși să se termine vreodată. Nu știm dacă nu cumva campania de restructurări cu 60% din banii din privatizare nu se va transforma în ceea ce a fost deja în guvernarea precedentă a PDSR: un sistem de menținere a unor fiefuri pe cît de eficiente politic pe atît de ineficiente economic.

Nu știm care vor fi prevederile concrete ale legii care va trebui să atragă investiții străine în România, cu cît va scădea costul forței de muncă pentru firme sau cînd va scădea, și cum se va acoperi minusul de la buget, nu știm cine va stabili și pe ce criterii care echipamente și materii prime (!?) contribuie la dezvoltarea IMM-urilor și care nu, sau cine hotărăște ce înseamnă „rezonabil" în contextul în care IMM-urile vor avea acces la „credite evaluate rezonabil pentru capitalul de lucru". Cine garantează că aceste evaluări nu vor fi lăsate în continuare la discreția unor funcționari, eventual numiți de PDSR?

De asemenea, nu aflăm cu adevărat nimic despre conținutul acelui „amplu program de dezvoltare rurală" - ceva precum stimularea fiscală a asocierii agricole, de pildă, sau cum și unde se vor înființa piețele de gros pentru agricultură.

Practic la fiecare paragraf se pot aduce astfel de obiecții.

Așa cum se află, programul economic este o strategie tipic românească, plină de necunoscute, de expresii lemnoase, strategie care nu te face să pricepi pînă la urmă de unde te ia și unde vrea să te ducă.

Cu toate acestea, zvîcnirile din program sînt remarcabile, unele dintre ele făcînd cît tot programul unui Radu Vasile.

Se simte printre rînduri o luptă între o echipă învechită, închistată și îngust-interesată și una tînără și inovatoare.

Or, este sigur că echipa modernizatoare este echipa lui Năstase.

Declarațiile individuale recente ale lui Adrian Năstase au fost cu cîteva capete peste programul pe care l-a prezentat Parlamentului: de exemplu, cea potrivit căreia privatizarea trebuie văzută de acum ca un proces rezidual și înlocuită cu atragerea masivă de investiții străine de la firul ierbii.

Putem, așadar, să vedem programul propus, care este oricum cel mai complet pe care l-a avut România postdecembristă, ca pe un compromis temporar, dar îndreptat în direcția bună, pe care echipa lui Năstase l-a făcut în așteptarea instalării depline în fruntea partidului și a guvernului.

Cel puțin putem spera că așa este.

Sorin MOISĂ

PUNCTUL CRITIC

Integrare de-a noastră

Radu Pavel GHEO

Încerc de multă vreme să pun în cuvinte o idee ce ar putea să pară defăimătoare pentru civilizația noastră, dar în care sînt convins că se ascunde măcar o părticică de adevăr, și anume că lumea românească, așa cum s-a dezvoltat ea de-a lungul timpului, s-a abătut zdravăn de la traseul său natural, cel urmat de celelalte țări plasate mai spre vest. Cu alte cuvinte, civilizația românească, deși a fost sau s-a străduit să fie în consonanță cu cea europeană, astăzi este departe de a putea fi numită astfel. Am reușit să ne menținem printre națiunile europene grație geografiei, fiindcă sistemul politic și economic de la noi nu tinde să semene deloc cu cel acceptat în țările democratice moderne. Și bogate - o fi vreo legătură între bogăție și democrație?

Principala, uriașa problemă care ne diferențiază în continuare de cei dinspre vest și ne apropie de vecinii noștri mai estici este raportul dintre stat și cetățean. Mai exact, în România - în ciuda tumultului de cuvinte frumoase pe care ni-l servesc din patru în patru ani toți oamenii politici - nici vorbă ca statul și instituțiile statului să fie în slujba cetățeanului, ci exact invers: cetățeanul este umilul solicitant pe la toate ușile și ghișeele inventate la noi (destul de numeroase, vă asigur). Obișnuiți cu sistemul, nu ni se pare că ar fi ceva extraordinar, iar fiecare român, ajuns într-o poziție de autoritate, se simte stăpîn și nu slujbaș.

Pentru o adeverință oarecare de la Administrația Financiară, un ins obișnuit ajunge să alerge două-trei ore între cinci ghișee ai căror funcționari îl trimit de la unul la altul ca pe o minge de fotbal. E normal, nu? Ai nevoie de o hîrtie, deci trebuie să te duci și să pierzi ore în șir fugind după un funcționar sau altul, rugîndu-l, explicîndu-i...

Am avut ocazia să văd o dată care este atitudinea cetățeanului normal față de funcționarul de la banalul ghișeu. Mai precis, a unui cetățean american, care începuse să explice ceva unei funcționare. Femeia, avînd impresia că a înțeles, a dat să-l întrerupă și în acel moment vocea amabilă a cetățeanului a devenit brusc tăioasă: „Vă rog, lăsați-mă să termin!" Femeia de la ghișeu a amuțit și a așteptat sfioasă, așa cum i se ceruse. Iar eu, spectatorul, am fost surprins. Cum de avea curajul? Cum de nu se temea că femeia o să-l repeadă, că o să-i spună să vină a doua zi? Uite că nu a fost așa. Aici zace (și-i bine zis, „zace") diferența între două civilizații care au mers în direcții diferite: una spre ideea libertății individuale și a drepturilor cetățeanului, alta în direcția centralizării puterii în structuri piramidale, în care cetățeanul să fie permanent subordonat unuia sau mai multor organe de stat.

„Cei ce vor să învețe cum să-l obligi pe cetățean să-și cerșească drepturile n-au decît să se integreze ei în comunitatea românească. Cred că le-ar fi la fel de greu cum ne este și nouă."

Cine nu-și amintește de bieții inși care stăteau la coadă ca să-și plătească cu umilință impozitele? Dar atitudinea țîfnoasă a insului învestit cu putere „de la stat" și umilința cetățeanului petent, care vine să roage și nu să-și pretindă dreptul, nu se văd doar la ghișeele de la diversele birouri. Le regăsim și la asistentele din spitale, și la secretarele de la facultăți, ca să nu mai vorbim de senatorii și deputații plini de sine. Nici unul dintre cei pomeniți nu se simte pus în slujba cetățeanului, ci doar stăpîn al cetățeanului. De condamnat însă nu-i pot condamna întru totul. Ei sînt produsul sistemului feudal care persistă la noi, ca și la ruși, de prea multe secole. Aici cred că se află și principala cauză a izolării noastre de Europa. În sensul modern, civilizația europeană actuală impune autorităților statului să se păstreze în slujba cetățeanului de rînd, evitînd autoritarismul. Iar în România o asemenea idee este cel puțin ridicolă. Nu ar accepta-o nici măcar cei care ar beneficia de o astfel de transformare, fiindcă ar reprezenta o abatere de la normă.

Așa cum vorbim despre spațiul european și euroatlantic, cred că putem vorbi și despre un spațiu carpato-danubiano-pontic. Este spațiul în care trăim noi și în care s-a reușit crearea unui amestec cu totul inedit pentru civilizația modernă: folosim limbajul civilizației europene și regulile civilizației carpato-danubiene. Cu o Constituție europeană și o aplicare românească, o retorică comunitară și o economie centralizată după modelul comunist, cu instituții democratice conduse de despoți de birou, reprezentăm un model unic în zonă. Iar cei ce vor să învețe cum să-l obligi pe cetățean să-și cerșească drepturile n-au decît să se integreze ei în comunitatea românească. Cred că le-ar fi la fel de greu cum ne este și nouă. ■

VIAȚĂ DE TELEMAN

Crăciunițele...

Bogdan ULMU

Invadară tembelizoarele, lăsîndu-i în umbră pe moși. Ba chiar unele, zice Brenciu citind ziare, fac și strip-tease pentru 50 de parai! ■ Ptiu! Spurcatele! ■ Se duce candoarea sărbătorilor, boieri! ■ Noroc cu fo' cîteva vechituri cinematografice în care Moșii erau moși și babele, babe! În care Crăciunul avea poezie, romantism, melodii suave și fulgi pufoși! ■ De ce mereu idilicul ține de trecut? ■ Chiar la *revista presei* am mai auzit o trăznaie: „mulți români așteaptă întoarcerea elicopterului"! ■ Le e dor de Ceașcă, deși-i conduce Ilici! Hm... ■ Pentru acești nostalgici eu aș înființa Republica Autonomă Ceaușească, în care în loc de cafea să le dea nechezol; în loc de ***Sex cu Nadine, vizită de lucru cu Nicu;*** să fie chemați locuitorii la Secu și să n-aibă voie la rude-n străinătate etc. ■ Cei ce-și uită istoria recentă s-o retrăiască ■ Un *promo* generos (cu subiectul) ne anunță: „Rîzi de te prăpădești cu Mircea Badea!" ■ Ce-i drept, ieși cam prăpădit după terminarea emisiunii... ■ De sărbători, vecinii de la est ne reduseră la jumate rația de gaz; de ce oare nu ne mai miră nimic ce vine de la Răsărit?! ■ Fata aceea dulcică de la matinal tevere, Alice Dumitrescu, se bîlbîie într-un ritm care i-ar îngrijora chiar și pe logopezi! Oare nu o vede nimeni? ■ Că doar televiziunea centrală nu e un post pirat din Lehliu! ■ Emil i-a predat, cu fast, Cotroceniul lui Nelu. Întîlnirea a fost, toată, numa' un zîmbet! ■ Nelu a zis că nu pare să fi dispărut nimic din casă ■ Domn'e, ce-i în Parlamentul României, la ora actuală? Atîția zgubilitici la un loc nu s-au mai văzut, zău! ■ Recent, pe unul l-au surprins în timp ce-i umbla unui ziarist în geantă! Păi e frumos? ■ Și-s hoți, nu-și dau numele (că acu', la-nceput, nu-i prea cunoaște presa)! ■ Să nu mai vorbim de cei doi guriști care fac deliciul reporterilor și al colegilor de politică! ■ Părintele lui Bălălău a declarat că Vadim e Dumnezeu lui pe Pămînt! ■ E bine pentru Dolănescu: că nu-i mai trebuie unul și-n Ceruri... ■ Iar ăsta de pe pămînt, oricum, e mai puțin previzibil... ■ Și Irina Loghin face toți banii atunci cînd ne cere s-o compătimim pentru că a cîntat în condiții grele pe la nunți, prin colb și fum de grătare! ■ Ce mai, Irinuca e o martiră! Mai greșește și ușa la toaleta Parlamentului... Cum să n-o compătimești? ■ De altfel, și Ioan Radu (cel pe care Vadim l-a propus prim-ministru) s-a dovedit a fi (zice liderul PRM) un „derbedeu politic". Lume bună, tato! ■ Mai lipsea Mitică Dragomir din gașcă: acu' e fericit și el, că a ajuns, pe merit, vicepreședinte al Comisiei pentru Industrie și Servicii din Parlament ■ Români, moțăiți liniștiți: undeva, sus, oameni destoinici și onești iau hotărîri în numele vostru... ■ Măcar patru ani ați scăpat de griji... ■ Mai ales că al doilea om în stat e Nicolae Văcăroiu! Istoria se repetă suspect de des... ■ Da' actualul ministru al Justiției ne-a liniștit: Miron Cozma nu va fi grațiat ■ Domn'e, unii prin Deva cam stricară prețurile: cică cu doar 50.000 lei îți vine Moș Crăciun acasă ■ Da, da' la banii ăștia e sigur un Moș Second-hand ■ Ce mai fură românul de sărbători? N-o să credeți: sare! Ptiu! ■ Ce vîlvă făcură toate posturile TV vis-à-vis de faptul că Daniela Gyorfi tăbărî pe un biet soldat, să facă un clip! ■ Ce-i de mirare? Dizeuza e-n stare să facă video-clipuri și-n mănăstiri, penitenciare, spitale de urgență, pompe funebre... Bravo ei! ■ Hai că vă las, că am aflat că mă număr printre cei 2,5 milioane de români care-i musai să-și declare veniturile la fisc. Ce plasă or să ia finanțiștii cu mine... ■ Ne mai vedem peste un mileniu! Pa! ■

TEUTONUL ROMÂN

Cuvintele germane ale anului

Michael ASTNER

An de an, Societatea pentru limba germană alege în decembrie „Cuvîntul anului". Anul acesta, pe primul loc s-a situat cuvîntul „Schwarzgeldaffäre": afacerea banilor negri. Este, evident, vorba de scandalul donațiilor ilegale către CDU (Uniunea Creștin Democrată), pe scurt: de scandalul Kohl&Co (adică creștin-democrații din landul Hessen). O dovadă în plus că într-o țară care credea că nu are corupție (decît așa, ca excepția care confirmă regula) sumele nici nu trebuie să fie prea mari ca să se ajungă la o gravă subminare a propriei imagini, a înțelegerii de sine.

Desigur, „Schwarzgeldaffäre" a cîștigat, dar au fost nominalizate și alte cuvinte, dintre care s-au situat pe următoarele nouă locuri: „BSE" (boala vacilor nebune); „Greencard"; „Gegen Rechts" (împotriva dreptei); „SMS" (Short Message Service); „Kampfhund" (cîine de luptă); „brutalst möglich" (posibil cît mai brutal); „Leitkultur" (cultura conducătoare); Big Brother-Haus (Casa Big Brother); „basta".

Dar să le luăm pe rînd. BSE: dacă mai așteptau un pic, sînt convins că jurorii Societății de limbă germană ar fi preferat în cele din urmă boala vacilor nebune afacerii banilor negri, pentru că zilele acestea, înainte de Crăciun, presa germană vuiește de BSE! Azi, în 20.12.2000, s-a confirmat al treilea caz al unei vaci bolnave de BSE. Așa cum la începutul anului banii murdari ai creștin-democraților au cutremurat imaginea de sine a germanilor, așa s-a întîmplat și cu descoperirea faptului că boala vacilor nebune nu mai este doar o problemă a britanicilor ori a francezilor, ci, iată, a fost posibilă și-n Germania! Și unde, mă rog, s-a descoperit al teilea caz? În idilicul Allgäu din mîndra Bavarie!...

Despre Greencard, ce să spunem: încă o mică dovadă pentru faptul că nu te poți pune cu globalizarea, mai ales dacă ai omis să pregătești suficienți specialiști, în cazul concret informaticieni, specialiști în computere, programatori etc. Și atunci te vezi nevoit să te inspiri din calea americană și să introduci o carte verde pentru computeriști din India, din România etc.

„Gegen Rechts" este, din păcate, un slogan încă destul de actual, cîtă vreme societatea germană încă n-a reușit pe deplin reunificarea; cîtă vreme în Germania oameni vînează oameni de altă rasă/culoare etc.

Despre SMS n-ar fi prea multe de spus: doar că, după cum spunea un cunoscut din Tübingen, a devenit unul din modurile principale de comunicare între elevi...

Oarecum în legătură cu sloganul „Împotriva dreptei" (de remarcat că lipsește nuanțarea: împotriva dreptei extreme!) putem vedea și chestiunea cîinilor de luptă: de regulă, tocmai cei care preferă cîini de luptă sînt măcar simpatizanți ai celor care sînt ei înșiși niște cîini de luptă împotriva „neaveniților" de venetici de orice fel. Și, ca-ntotdeauna, întîi trebuie să moară doi-trei oameni (de exemplu, sfîșiați de niște cîini de luptă) ca o problemă să fie recunoscută și tratată cu atenția cuvenită.

Tot în legătură cu afacerea banilor negri a fost folosită și sintagma „brutalst möglich": premierul landului Hessen, creștin-democratul Roland Koch, după ce-a fost prins cu minciuna-n gură, a afirmat că va face totul ca să se ajungă la o elucidare „cît mai brutal posibilă" a cazului banilor negri de partid...

Și tot un creștin-democrat, șeful fracțiunii CDU din Bundestag, anume Friedrich Merz, s-a trezit vorbind și a lansat la apă un nou termen vechi: „Leitkultur". Că CDU n-are nimic împotriva emigranților, cu condiția să recunoască rolul conducător al culturii germane! Acum, ce să spun. Cineva susținea chiar în conservatorul cotidian „Die Welt" că „Leiten" (conducere) și „Kultur" se exclud reciproc! Mai simplu formulat: nici o cultură adevărată n-are nevoie de a fi statuată drept conducătoare, iar dacă are, nu-i adevărată, respectiv nu mai este decît o formă fără conținut.

Despre Casa Big Brother zău că nu vreau să zic nimic: destul că postul cretinoid care a adus emisiunea în spațiul german, RTL 2, este singurul ce se poate vedea și la Iași (cel puțin în Mircea)...

Închei cu un schröderian „basta": Basta, oameni buni, să așteptăm cu interes transa a doua de cuvinte germane, anume necuvintele anului 2000. ■

Corespondență din Germania

MĂTRĂGUNA DULCE

Călătoria ca literatură (I)

Nicolae TURTUREANU

O temă care i-a fascinat pe scriitori, dintotdeauna și de pretutindeni a fost călătoria, cu mijloacele de transport aferente. Călărind cai sprinteni sau cămile mofluze, îmbarcați pe corăbioare sau pe vapoare, cu balonul sau cu avionul, pe bicicletă sau în cabrioletă, cu pluta sau cu parașuta, pocnind din bici pe lîngă boi sau ascultînd glasul roților de tren, cu autocarul sau cu automobilul, inclusiv per pedes apostolorum, se călătorește mereu, într-o frenezie neostoită, cu o tenacitate demnă de marile fapte de arme (și bagaje).

Pornind la drum, scriitorul-călător se arată preocupat de vehicolul ce îl transportă, de (in)confortul pe care acesta îl oferă. Ce pagini memorabile s-au scris despre vapoare și trenuri - ca să simplificăm referințele - îndeosebi în vremea cînd acestea abia debutau în literatura călătoriilor! Cum s-a rafinat arta conversației, în tangajul vaporului sau în glasul roților de tren!... Flirtul sau chiar amorul clandestin, crima (caragialeană) de a te face că ți-a scăpat din mîini, pe geamul compartimentului, un cățel nesuferit, sau crima gen Agatha Christie, bîntuitoare în Orient-Expres ca și în Vestul mai mult sau mai puțin sălbatic, acestea și încă multe altele sînt combustia unei literaturi în continuă mișcare, o literatură ce, în pofida aparențelor, nu și-a epuizat resursele, rafinîndu-și mereu, ea însăși, mijloacele.

Cît privește literatura română a călătoriilor, aceasta este generos ilustrată și doctoral tratată într-o carte a lui Florin Faifer (Semnele lui Hermes) apărută acum cîțiva ani și care s-a bucurat de bună primire.

Bunii noștri scriitori au fost și neistoviți călători. N. Milescu-Spătarul, Dinicu Golescu, N. Filimon, Al. Odobescu, Ion Ghica, V. Alecsandri, M. Kogălniceanu sau mai încoace Hogaș, Sadoveanu, Panait Istrati, M. Codreanu, Demostene Botez, Camil Petrescu, M. Ralea, Tudor Vianu, Al. Rosetti și lista nu-i nicidecum completă - au călătorit de voie sau de nevoie, însemnîndu-și impresiile, bucuriile și tristețile, speranțele și dezamăgirile, în pagini ce, multe dintre ele, sînt nemuritoare.

Mai spre vremurile noastre, odată cu modernizarea căilor și mijloacelor de deplasare, călătoria s-a masificat, a devenit - sau ar fi trebuit să devină turism - iar literatura de acest gen a proliferat direct proporțional, asumîndu-și, pe lîngă rolul ei „clasic", de descoperire și inițiere, și o misie propagandistică.

Una dintre primele măsuri luate de regimul comunist a fost interzicerea dreptului de a călători liber. S-a tras o „cortină de fier", care a despărțit, timp de peste 4 decenii, lagărul comunist de lumea liberă. Desigur, te puteai preumbla prin interiorul lagărului, dar și aici pe trasee prestabilite și sub o vigilentă supraveghere. Sau ați uitat? În mod fatal, scriitorii, ziariștii care au beneficiat de aceste călătorii nu puteau să „reflecte" decît gardul roz-bombon, aflat la vedere, ignorînd ceea ce se afla îndărătul lui.

Că, altfel, li se arăta pisica. Tehnica evaziunii, eludarea adevărului funcționau impecabil. Neavînd acces la real, scriitorii sondau istoria, tradiția, cultura locului, ceea ce, în definitiv, tot era un cîștig pentru cititor. Dacă dai la o parte perdeaua de fum, broderiile stilistice și entuziasmele forțate, vezi că un G. Călinescu, spre exemplu, n-a fost „în China nouă", cum zice titlul cărții, ci în vechea Chină, în acea țară cu o istorie, o civilizație și o cultură fabuloase.

Tot așa Sadoveanu, Cezar Petrescu, D. Botez ș.a. erau în căutarea nu a U.R.S.S., ci a vechii Rusii, nu a Poloniei, Cehoslovaciei sau Bulgariei comuniste, ci a ceea ce reprezentau aceste țări, dincolo de ultimul cataclism ce se abătuse peste ele. ■

ULTIMUL VAGON POȘTAL

La mulți ani, „Monitorule“!

Prinși în vîrtejul preocupărilor zilnice, simtim în mod special trecerea timpului în preajma unor evenimente, la cumpăna dintre ani, la bilant, adăugînd la șirul normalului, al întîmplărilor mai cu seamă, gînduri bune: drum bun importantului nostru prieten, „Monitorul“, în 2001 și în mileniul care începe în aceste zile!

Născut dintr-o lăudabilă inititivă, „el“ a venit să umple, după 1990, un gol în informarea la zi, marcînd o teorie, o practică apreciată de noi cei care-l așteptam.

Putini oameni, dar entuziaști au pornit, sustinuti de cititori, în edificarea unui cotidian nou în conceptie și mod de realizare. Au creat un profil care zilnic și-a primenit înfățișarea, a devenit necesar, atractiv, util; mereu analitic, sintetic, perseverent, dăruit unei nobile îndeletniciri - slujirea omului.

Secretul acestui ziar este că a știut să atragă pentru paginile sale condeie consacrate, oameni în plină putere și suflul tineretii.

Așteptăm fiecare număr al „Monitorului“ pentru noutăti, dar și pentru utile recomandări. La început de an nou - mileniu - sînt un cititor multumit că pot ura din toată inima autorilor articolelor, cititorilor, truditorilor (ziariști ai acestui ziar) împliniri, un viitor așa cum și-l doresc.

Să dea Domnul ziariștilor să fie sănătoși pentru a ne putea bucura de bine, să înlăture răul, materializînd numai gîndurile bune pe care le au.

Încă o dată, adresez acestui ziar un sincer și călduros „La mulți ani“!

Ing. Ștefan PETROVICI

CURIER JURIDIC

Răspunsuri la scrisori

Plățile compensatorii pentru militari

■ *Ioan Spătaru - Iași:* „Sînt cadru militar și urmează să fiu trecut în rezervă, ca urmare a reorganizării armatei. Ce plăți compensatorii primesc?“

În conformitate cu prevederile Ordonanței de Urgență a Guvernului nr. 135/2000, cadrelor militare și salariatilor civili aflați în perioada restructurării li se acordă plăți compensatorii, după cum urmează:

a) trei solde lunare nete, în cel mult 30 de zile de la data trecerii în rezervă;

b) diferența pînă la acoperirea sumelor reprezentînd plăți compensatorii, în cel mult 180 de zile de la data trecerii în rezervă, în una sau mai multe tranșe. Plățile prevăzute la art. 10 din O.U.G. se acordă în tranșe lunare egale, la nivelul unui salariu mediu net pe unitate, din care prima tranșă în cel mult 60 de zile de la data desfacerii contractului de muncă. Ordonanta de Urgentă nr. 135/200o a fost publicată în Monitorul Oficial nr. 462/22.IX.2000.

Expertiza medico-legală a filiației

■ *Vasilica Popa - Iași:* „Am dat naștere unui copil. Tatăl acestuia nu vrea să-l recunoască. Cine efectuează expertiza medico-legală a filiatiei?“

Ministerul Justiției și Ministerul Sănătății, prin Normele procedurale privind efectuarea expertizelor, a constatărilor și altor lucrări medico-legale, publicate în Monitorul Oficial nr. 459/19.IX.2000, au stabilit următoarele: - Expertiza medico-legală a filiatiei, în vederea cercetării paternității, se efectuează la cererea instantelor de judecată sau la cererea persoanelor interesate, în cadrul Institutului de Medicină Legală, conform competentei teritoriale și a Normelor Metodologice stabilite de Consiliul Superior de medicină legală, de către o comisie alcătuită dintr-un medic legist, care este președintele comisiei, și doi medici sau biologi specialiști în serologie medico-legală. Expertiza filiatiei parcurge mai multe etape succesive, și anume: serologică, HLA, ADN. Pe parcursul cercetării paternității se pot efectua, succesiv sau concomitent cu etapele prevăzute mai sus, expertize privind perioada de conceptie, evaluarea capacității de procreare; după ce copilul a împlinit vîrsta de 3 ani, se poate poate efectua și expertiza antropologică. După cum vedeti, sînt suficiente mijloace științifice prin care poate fi stabilită filiația. Vă recomandăm să apelați la serviciile unui avocat.

Consilier juridic,
Corneliu MOROȘANU

ORAȘUL ÎNTR-O FOTOGRAMĂ

Foto: C. Plop

MEMORIA LOCURILOR

Primul zbor aviatic la Iași

La început de secol XX, în lume se căutau mijloace pentru ca omul să se poată desprinde de pămînt, de a zbura, cu alte cuvinte, cu aparate mai grele decît aerul.

Se știe foarte bine că românii nu au așteptat lecții de la alții în acest domeniu, ba putem spune că au demonstrat că zborul este posibil.

Primul dintre ei care, în februarie 1903, înainta Academiei de Științe din Paris un memoriu prin care demonstra științific posibilitatea zborului mecanic a fost Traian Vuia. Dar membrii Academiei „nu au crezut și nu au avut viziunea viitorului. Văzînd că nu poate învinge neîncrederea... academicienilor... își construiește avionul său pe roate, cu care la 18 martie 1906 reușește să se desprindă de la pămînt, fiind primul om ce s-a ridicat în aer exclusiv cu mijloacele de la bord ale unei mașini zburătoare“/ Generalul maior în retragere, ing. Gheorghe Negrescu/.

Abia la 25 iulie 1909 francezul Louis Blériot reușea să treacă în zbor Canalul Mînecii.

În 1910, tînărul inginer român Henri Coandă realiza în Anglia primul avion cu reacție.

La 17 iunie 1910, Aurel Vlaicu, proiectantul, constructorul și pilotul aeroplanului „Vlaicu I“ se ridică de la sol pe cîmpul de la Cotroceni. Iată ce scria el mai tîrziu: „Nu m-am ridicat atunci mai sus de patru metri. Cu toate acestea, nici Alpii nu mi-i închipuiam mai înalți ca înălțimea la care mă ridicasem eu“. În cursul anului 1911 Aurel Vlaicu construiește aeroplanul „Vlaicu II“ și zboară la Blaj cu ocazia adunării generale a Asociației Culturale Astra, apoi la Sibiu, Brașov și la Iași.

Zborul de la Iași a avut loc la 19 octombrie 1911 cu ocazia aniversării a 50 de ani ai Universității fondată în 1860 de Al.I. Cuza.

Prin grija fostului Mitropolit Pimen Gergescu, în 1930 se așează o placă memorială pe zidul Casei Domnești de la Cetățuia care consemnează o scurtă istorie a Mănăstirii Cetățuia și zborul lui Aurel Vlaicu la Iași. „Mănăstirea Cetățuia zidită de /Gh./ Duca Vodă în 1669, fostă reședință de vară a voievozilor și mitropoliților Moldovei, adăpost de lucru al Mitropolitului Dosoftei și învățatului Dimitrie Cantemir, avînd și o tipografie, ajunsese în stare de părăsire, îndeosebi Palatul Domnesc, Sala Gotică și gospodăria erau în complectă/sic/ ruină... Prin stăruința IPS sale Dr Pimen Georgescu, Mitropolitul Moldovei, clădirile vechi au fost refăcute de Comisiunea Monumentelor Istorice, inaugrîndu-se cu deosebită solemnitate în octombrie 1911 de Marele Rege Carol I venit la Iasi cu familia Regală, pentru serbarea jubileului Universității, cu care prilej s-a pus temelia noilor chilii mănăstirești. La această strălucită serbare la care au fost de față și delegații universităților străine veniți la Iași pentru jubileul Universității, a contribuit foarte mult Aurel Vlaicu, care a zburat pe aparatul inventat de el, plecînd de la Scoala Normală „Vasile Lupu“ preste/sic/ Iași și făcînd mai multe virajuri în jurul dealului cu Mănăstirea Cetățuia în admirația învățaților străini și a mulțimii poporului.

Acesta a fot primul zbor de aviație la Iași“. Da, la Iași a zburat cel care la Aspern/Austria/, concurînd alături de 42 piloți din 7 țări, a cîștigat premiul I la o probă și premiul II la două probe. Astăzi, pe locul desfășurării acelui concurs se află o placă ridicată în memoria lui Aurel Vlaicu. Lîngă chipul zburătorului român sînt gravate/ în limbile română și germană/ următoarele cuvinte: „Pe acest aeroport, participînd la un concurs aviatic international, 23-29 iunie 1912, aviatorul și inventatorul român Aurel Vlaicu, unul dintre pionierii aviației mondiale, s-a clasat pe primul loc cu un aparat de zbor constructie proprie“.

Vasile ILUCĂ

DIN TELEFOANELE ȘI AUDIENȚELE ZILEI

Petardele sperietori

■ *Gheorghe Bantaș, Iași:* „Ce-i de făcut cu indivizii care folosesc petarde pentru a-și bate joc de trecători? În Piata Unirii, unui bătrîn i-au pus o pocnitoare într-o sacoșă în care se aflau sticle și i-au spart tot ce avea și el acolo, poate din puținii bani pe care i-a avut. I-au distrus tot. Ceva trebuie făcut, acolo, la Vamă, pe unde intră aceste petarde în țară. Pe str. V. Alecsandri, parc-ar fi trei grupuri mafiote rivale, cu pocnitori în salve. Nu se poate așa ceva. Una e tradiția, să se pocnească cu harapnicul, și alta e să-și bată joc de oameni; să se urce pe acoperișuri și să arunce în neștire cu pocnitori pe bază de trotil care, în momentul exploziei, pot produce răni. Un grup de indivizi, urcați pe un acoperiș, aruncau petarde asupra unor doamne mai în vîrstă care nici nu se puteau mișca prea repede. S-au speriat, săracele, dar poți face un stop cardiac într-o astfel de situați. E o inconștiență din partea indivizilor certați cu legea care, pentru o distracție, își bat joc de oamenii din jur, mai ales că nimeni nu-i întreabă de ce fac ceea ce fac. Poliția e absentă. În drumul meu din Copou pînă în Piata Unirii n-am întîlnit un polițist. Cui să mă plîng?“

Șeful compartimentului Exploziv a I.J.P. Iași, locotententul Teodor Roman, vă răspunde:

„Poliția își face datoria așa cum poate și cu fortele pe care le are. Petardele sînt aduse, în marea lor majoritate, din China și, pentru a micșora efectul acestui fenomen, ar trebui eficientizat controlul în vămi. În momentul în care au fost eliberate autorizații pentru societățile care vînd petarde noi, am atras atenția agenților economici asupra modului de vînzare. Aceste petarde se comercializează, de regulă, în perioada sărbătorilor de iarnă, iar Legea 61, la art. 2, prevede că pentru tulburarea liniștii publice se aplică amenzi. Noi în fiecare zi organizăm acțiuni de acest fel, aplicăm amenzi, confiscăm marfă, dar cum numărul de polițiști este redus, și în perioada sărbătorilor apar și alte evenimente, acționăm cu efectivul pe care îl avem. Lumea ar trebui, cumva, să înteleagă că astea sînt sărbătorile, iar copiii să fie mai îndeaproape supravegheați de părinți și mai puțin încurajați în a cumpăra petarde. Noi depunem tot efortul pentru a atenua acest fenomen care a luat o amploare neasteptată“.

Ofertă specială Asirom

■ *Veronica Chirițoi, str. Mircea cel Bătrîn nr. 1 - Iași:* „Am solicitat la Asirom o asigurare pentru autoturismul proprietate personală; mi s- a spus că primesc reducere 10% pentru plata în avans, dar nu beneficiez și de reducere de 25% acordată pensionarilor, așa cum s-a spus la televizor. Eu consider că normal ar fi să beneficiez de ambele reduceri“.

Lămuriri în această problemă vă oferă directorul Sucursalei Iași a ASIROM, domnul Gheorghe Drăgan: „A existat un proiect al Legii de răspundere civilă pentru anul 2001 care prevedea și o reducere de 25% pentru pensionari, știre care a fost difuzată de posturile de televiziune. Guvernul Mugur Isărescu nu a aprobat însă această reducere și ordonanta dată de guvern a apărut fără reducerea pentru pensionari, rămînînd valabilă doar reducerea de 10% pentru plata anticipată pînă la 31 decembrie 2000. Pentru a veni în întîmpinarea dorintei asiguraților de a plăti cît mai puțin la această formă de asigurare, am instituit o ofertă excepțională, în sensul că, dacă asigurările se încheie la sediul nostru din b-dul Ștefan cel Mare, bl. B2-C3, parter, se acordă suplimentar încă o reducere de 8%“.

Spre nemulțumirea pietonilor

■ *Teofan Hurdubae, Splai Bahlui nr. 8 - Iași:* „În incinta fostului complex comercial «Avram Iancu» functionează o societate avînd sigla Grupul Instalații pentru Construcții, abreviat GIC. Salariații acestui grup obișnuiesc să-și parcheze autoturismele pe trotuarul renovat din preajma clădirii. Pe trotuar este instalată o cabină telefonică a Romtelecom care a fost avariată ca urmare a unor manevre efectuate de automobilele societății respective. Nu mai vorbim de faptul că pietonii sînt nevoiți să coboare pe carosabil, deoarece trotuarul este ocupat de mașini. Dacă ziarul publică acest semnal, poate că proprietarii acestor mașini își vor schimba deprinderile“.

Rodica BÂRZU
Aurel OANCEA

GRUPUL DE PRESĂ „MONITORUL“
Director General: Dan RADU
Director Executiv: Gabriel RUSU

Președinte fondator: Alexandru Lăzescu   Vicepreședinte fondator: Cezar Caluschi

COLEGIUL EDITORIAL
Monitorul
Redactor șef: Toni HRIȚAC
Redactor șef adjunct: Sorin SIMON
Redactor șef adjunct: Gabriel GACHI
Editor coordonator: Florin NICULA
Secretar general de redacție: Marius CRISTIAN

Editor MONITORUL INTRANET: Dana SCRIPCĂ
Editor MONITORUL INTERNET: Cristina ZAMFIRESCU
http://www.monitorul.ro/ ;
E-mail: monitorul@monitorul.ro

Editor al publicației MONITORUL: Grupul de presă „MONITORUL“, Str. Smârdan nr. 5, tel. 032/271333, fax 032/270415, înmatriculată la Oficiul Registrului Comerțului Iași, sub nr. J22-744-2000

Director economic: Antoneta Filip
Director vînzări publicitate: Oana Asaftei
Director de marketing: Cătălin Iftimie
Director difuzare-producție: Mihai Sîrbu

SEFI DEPARTAMENTE: ■ Subredactia Bucuresti: Sorin Moisă ■ Eveniment national: Claudiu Raus (int. 109) ■ Speciale: Nicolae Manoliu (int. 105) ■ Sănătate: Mihaela Cănănău (int. 105) ■ Administratie: Gabriel Gachi (int. 105) ■ Învățămînt: Emilia Chiscop (int. 105) ■ Economic: Florin Nicula (int. 117) ■ Sport: Nicolae Grecu (int. 107) ■ Redactor de serviciu: Rodica Bârzu, Aurel Oancea (int. 124) ■ Telefonul cititorului: 271.271 ■

■ Fotoreporteri: Constantin Plop, Silvian Stănișor ■ Grafică: Cătălin Zaharia ■ Secretariat de redactie: Ivona Burduja (int. 116)

Sesizări și reclamații în legătură cu abonamentele la publicațiile Monitorul: telefon 032-216.112, între orele 8.00–16.00.

Tipar offset: MULTIPRINT, Iași str. Sf. Lazăr nr. 49, tel. 032/230060

REDACȚIA ȘI ADMINISTRAȚIA: Iași, str. Smîrdan nr. 5 ■ Tel. 271333 (centrala); 271271 (redactor de serviciu) ■ Fax 270415 ■ Publicitate tel.: 252294, fax: 276725

Abonamentele se pot face la orice Oficiu Postal din tară. MONITORUL figurează în catalogul Presei interne la pozitia 9512. Difuzare: S.C. Media Distribution S.R.L.

MONITORUL apare la Iasi, Alba Iulia, Bacău, Botoșani, Brașov, Brăila, Cluj, Dej (Monitorul de Somes), Făgăraș, Galați, Medias, Neamt, Roman, Sibiu, Suceava, Vaslui și Vrancea

CONSTRUCTII DURABILE CU MATERIALE DE CALITATE

faianță, gresie
gresie porțelanată
granit, marmură,
adezivi și chituri
tăietoare profesionale
vopsele
(spray sau cutie)
var lavabil și
coloranți pentru var
tavane suspendate
tapet lavabil
mochetă
chiuvete inox
mobilier bucătărie
(complet accesorizat)
robinete
mobilier birou
uși interior
sisteme de iluminat
MARI REDUCERI
de preț pentru:
vopsea email cutie
vopsea spray fluorescentă
tapet superlavabil

Nu suntem populari fără motiv
PÂINE DACIA®
500 gr. - 4400 lei/buc.
350 gr. - 3400 lei/buc.
250 gr. - 2200 lei/buc.
Prețurile includ TVA și transport
Informații la tel.: 279371, 279136

ASIROM
ASIGURAREA ROMÂNEASCĂ S.A. ASIROM
Lider național în asigurări auto
Cea mai ieftină asigurare de răspundere civilă auto o puteți încheia la sediile ASIROM din:
* IAȘI - B-dul Stefan cel Mare și Sfînt, bl. B2-C3, parter, telefon - 114758, 215431, 112766
* PAȘCANI - Str. Nicolae Iorga, bl. V8 - tel.: 767053
* HÎRLĂU - Str. Ștefan ce Mare nr. 104 - tel.: 720516
Pentru plata anticipată și integrală beneficiați de
10% + 8% reducere
Dacă achitați prima rată reducerea este de 8%.

SOCIETATEA DE ASIGURARE UNITA SA
Proprietari de autovehicule, vă invităm să cumpărați pînă la 31.12.2000 de la sediile "UNITA" tichetul RCA 2001 și veți beneficia de o reducere de 19% a primelor de asigurare pentru tichet de RCA 2001 cu valabilitate 12 luni și 9% pentru tichet de RCA 2001 cu valabilitate de 5 luni.
Important: Pentru cele 26 complexe hoteliere UNITA toți posesorii tichetului RCA 2001 primesc un talon (pt. 2 persoane) cu reducere 30% la cazare. Talonul este valabil ori de cîte ori aveți nevoie, în anul 2001!
La mulți ani tuturor!
Iași: 212701; Pașcani: 767037;
Hârlău: 720624; Tg. Frumos: 712284

Cum să fim frumoși și sănătoși de Sărbători

Plăcerea de a mînca și de a bea se manifestă cu preponderență la români în perioada Sărbătorilor de iarnă. Preparatele culinare tradiționale făcute în special din carne de porc și stropite din belșug cu băuturi alcoolice au darul de a mulțumi și cele mai pretențioase gusturi într-ale gastronomiei. Consumate însă în exces, pot produce nu plăcere, ci suferință, prin declanșarea sau reactivarea unor afecțiuni ale diverselor organe, care, în multe cazuri, necesită spitalizare. Panoplia bolilor post-sărbători este destul de întinsă, de la ușoare iritații ale esofagului, stomacului sau duodenului, la pancreatite acute necrotico-hemoragice, afecțiune deosebit de gravă la care mortalitatea este de 50-80%. Dar pentru că acest sfîrșit de an nu este unul obișnuit, pagina de astăzi își propune să vă ofere cît mai multe sfaturi din partea specialiștilor pentru ca trecerea dintre milenii să vă găsească în cea mai bună formă. Astfel, medicii ieșeni vă informează cum puteți să vă bucurați de toate bunătățile de pe masă, fără ca acest lucru să vă afecteze stomacul, dar și ce puteți face pentru a arăta cît mai bine în noaptea de Revelion.

Excesul de alcool este euforizant, dar distruge și pancreasul

Medicii gastroenterologi s-au obișnuit deja ca, la începutul fiecărui an, să aibă parte de o avalanșă de pacienți care se țin cu mîinile de burtă. Cei mai mulți dintre cei care ajung la spital se plîng de dureri puternice în etajul superior al abdomenului, sub marginea costală dreaptă, acuză grețuri, vărsături, o senzație de greutate, după ce mănîncă. Acestea sînt cîteva din simptomele celor diagnosticați cu colecistită acută, o afecțiune a vezicii biliare foarte frecventă în perioada dintre Crăciun și Revelion. *„Practic, mezelurile, tocăturile condimentate, afumăturile, carnea de porc grasă pregătită prin prăjire, maionezele, toate acestea însoțite și de alcool și consumate în exces sînt vinovate de apariția sau accentuarea unor boli ale tubului digestiv, ale ficatului și ale căilor biliare precum și ale pancreasului“,* avertizează ***dr. Marin Burlea,*** medic gstroenterolog la Spitalul de Copii „Sf. Maria“. Forma cea mai severă de pancreatită este cea acută, necrotico-hemoragică. Aceasta poate fi o consecință a consumului exagerat de alcool, care determină o secreție de bilă în exces. Clinic, boala se manifestă prin dureri la nivelul abdomenului, vărsături, stare generală profund alterată și prin scăderea tensiunii arteriale. În aceste situații, tratamentul medicamentos este, cel mai adesea, inutil. Singura soluție este intervenția chirurgicală care, la rîndul ei, este deosebit de complexă. Medicii spun că procentul pacienților aflați în această sitiuație care scapă cu viață este de circa 20%, dar chiar și aceștia rămîn cu sechele grave.

Cei care au ulcer nu trebuie să-și testeze stomacul în noaptea de Revelion

Tentante, preparatele culinare de Sărbători pot crea probleme extrem de serioase persoanelor care suferă de afecțiuni ale stomacului, în special de ulcer. ***„Bolnavii de ulcer pot mînca absolut orice știu că le priește. Dar recomandabil este să nu-și testeze stomacul în seara de Revelion. În plus, chiar dacă regimul pentru ulcer este unul liberal, tocăturile condimentate, prăjelile, maionezele este bine să fie evitate“,*** recomandă prof.dr ***Carol Stanciu,*** șeful Clinicii de Gastroenterologie de la Spitalul „Sf. Spiridon“. Toxiinfecțiile alimentare reprezintă un alt pericol ce vă poate strica plăcerea Sărbătorilor. Pentru că în ciuda faptului că sînt deosebit de apetisante, preparate precum peștele marinat, carnea afumată, cîrnații, șunca, și chiar nevinovatul suc de roșii pot reprezenta tot atîtea surse de disconfort, sau chiar suferință. Una din cele mai grave toxiinfecții alimentare este botulismul, afecțiune generată de o toxină foarte puternică produsă de un germene anaerob. Germenele este foarte răspîndit în natură, găsindu-se pe sol, pe legume, zarzavaturi, fructe, dar și în intestinul animalelor. Botulismul afectează nervii cranieni, provocînd paralizii ale mușchilor netezi, iar atunci cînd boala nu este tratată la timp, chiar moartea. Primele semne care apar în asemenea cazuri sît tulburările digestive, sub formă de crampe și diaree, dar de intensitate moderată, uscăciunea gurii, iar persoana respectivă acuză și unele și unele tulburări de vedere. Semnele apar în funcție de cantitatea de toxine pe care o conține alimentul infectat, la o zi, două după ce a fost consumat.

Nu dați buzna la mîncare și băutură

Bucuria reunirii în jurul mesei sărbătorești cu familia sau cu prietenii, atmosfera cu adevărat specială din aceste zile, ne determină să uităm de orice fel de dietă, fie că este vorba pentru slăbit sau pentru a menaja o anume afecțiune, și să umplem mai des decît ar trebui farfuria și paharul. De aceea, specialiștii gastroenterologi vă recomandă:

■ Indiferent unde veți face Revelionul, la restaurant sau acasă, în familie, masa va fi plină cu bunătăți. Cu toate acestea, nu trebuie să vă repeziți să mîncați repede și mult. Mai mult ca sigur că cele mai multe stomacuri se vor revolta, și rezultatul va fi o indigestie urîtă care vă va strica tot cheful.

■ Dacă vă știți suferind de pancreas, menajați-l, eliminînd din farfurie mîncăruri pe bază de tocături condimentate, mezeluri, afumături, maioneze.

■ Dacă vă supără colecistul, faceți-vă că nu vedeți ouăle umplute de pe masă și nici mîncărurile mai grase.

■ Dacă aveți posibilitatea de a alege între o bucată de carne friptă, fiartă sau prăjită, este de preferat să alegeți una din primele două variante, chiar dacă sînteți perfect sănătos. Cu atît mai mult dacă sînteți suferind de ulcer. La această boală, prăjelile nu sînt absolut deloc recomandate, indiferent de aliment.

■ Mai mult decît atît, persoanele bolnave de ulcer sau de gastrită nu au voie să mănînce deloc dulciuri concentrate sau pe bază de conservanți. Cu siguranță că plăcerea de moment nu va atenua durerea ulterioară.

■ Pentru persoanele suferinde de pancreatită ar fi înțelept din partea lor să renunțe la băuturile alcoolice. Aceeași recomandare este valabilă și pentru cei care au ulcer. Dar dacă tentația este atît de mare și nu se poate renunța la un pahar, mai ales într-un asemenea moment festiv, este indicat să se evite băuturile acide, gen bere.

■ Dacă nu ați terminat de pregătit prăjiturile, este bine să nu folosiți ouă de rață, pentru diferite creme. Ouăle de rață sînt mai toxice decît cele de găină și pot provoca toxiinfecții alimentare.

■ Hipertensivii știu cu siguranță că pentru ei vinul roșu nu există. Acesta poate fi însă înlocuit cu un pahar de vin alb, de preferință nobil. În rest, pentru aceste persoane, recomandarea este de a evita să nu mănînce în special ouă și grăsimi.

■ Diabeticii adulți știu ce au voie și ce nu au voie să mănînce. Pentru aceștia, regimul alimentar înseamnă însăși supraviețuirea. Și copiii care au diabet știu acest lucru, dar pentru ei este mult mai frustrant să se abțină de la bunătățile dulci de pe masă. Așa încît, pentru a nu-i face să sufere, pe mesele la care sînt invitați și astfel de copii este corect să se afle pe post de dulciuri doar fructe.

Frumusețe „la minut“

Dacă ați muncit ca niște sclave înainte de Sărbători și doriți totuși să arătați proaspete și fermecătoare, trebuie să urmați cîteva reguli de înfrumusețare „la minut“. Nu trebuie decît să căutați prin cămară după pungulețele cu plante medicinale sau să folosiți cîteva legume. Marele avantaj este că nu vă costă aproape nimic.

■ Începeți cu o baie relaxantă, în care ați pus un săculeț de plante: mușețel, mentă, flori de tei, frunze de nuc, plante care relaxează și catifelează pielea. În plus, veți deveni mai optimiste.

■ Dacă ați făcut un efort fizic intens și sînteți foarte obosită, ungeți ușor palmele cu ulei de lavandă și frecționați-vă tîmplele, ceafa, trupul, dar fără să adăugați alcool. Uleiul trebuie să fie la temperatura pielii.

■ Dacă ați trecut prin emoții mari sau traume psihice - nu v-a ieșit chișca, toba sau friptura - masați-vă tîmplele, ceafa și corpul cu un amestec de ulei de benzoes și scorțișoară. Efectul va fi imediat.

■ În cazul în care mîinile dumneavoastră par îmbătrînite, pătate și înnegrite, iată ce trebuie să faceți: spălați-le cu apă călduță și ungeți-le cu zeamă de lămîie pentru a se stabiliza pH-ul pielii. Aplicați apoi o cremă specială pentru mîini și masați-le începînd de la vîrful degetelor și pînă la baza lor, apoi în lungul și interiorul palmei. Faceți cîteva mișcări energice, ca și cum ați bate la o mașină de scris. Fricționați apoi cu aceeași cremă încheietura mîinii cu mișcări circulare și a antebrațului, cu mișcări drepte, insistînd și la cot. Dacă mîinile sînt pătate sau înnegrite din cauza gătitului, frecați-le cu un amestec de mălai și tărîțe de grîu. Dacă sînt umflate, aplicați o mască de parafină caldă, care provoacă transpirația și deci pierderea apei din țesuturi.

■ Dacă ochii vi s-au umflat din cauza unui guturai sau a oboselii, faceți o infuzie de mușețel, de albăstrele, de patlagină sau de soc și aplicați de cîteva ori comprese călduțe.

■ Cearcănele care înconjoară ochiul și întunecă obrazul pot fi combătute cu o cură de cîteva zile de zeamă de morcovi rași, cruzi sau fierți. Dacă nu ați obținut rezultatul dorit pentru că nu ați avut timp, faceți dispărute cearcănele cu ajutorul machiajului

■ Ca să aveți ochii strălucitori, radeți un măr acrișor, puneți-l între două tifoane și aplicați-l pe ochi și pleoape.

■ Dacă tenul este obosit și ridat, uscat sau prea gras, acneic sau iritat, trebuie să știți că este timpul pentru o mască. Iată cîteva rețete cu efect garantat.

1. Măști pentru tenul uscat

- un gălbănuș de ou, un vîrf de cuțit de miere de albine, o linguriță de brînză de vaci
- o linguriță de miere de albine amestecată cu puțină drojdie de bere (cît o nucă)

2. Mască pentru tenul ridat și obosit

- se prepară dintr-o frunză de salată verde, frecată cu o linguriță de lapte și o linguriță de ulei de măsline. Se ține pe obraz 30 de minute, după care se aplică comprese cu infuzie de mușețel.

3. Măști pentru tenul gras și acneic

- Se aplică pe obraz o mască de tifon îmbibată cu iaurt
- Un morcov ras se amestecă cu o linguriță de zeamă de lămîie și după 20 de minute se tamponează obrazul cu următoarea soluție: o lingură de cimbru opărită în două linguri de apă clocotită

4. Mască pentru îndepărtarea cojilor de pe obraz

- se bate un albuș spumă și se adaugă 2 linguri de mălai. Se freacă întîi obrazul cu această pastă, apoi se aplică timp de 20 de minute. Tenul se spală apoi cu ceai de mușețel. **(Alina ȚIȚEI)**

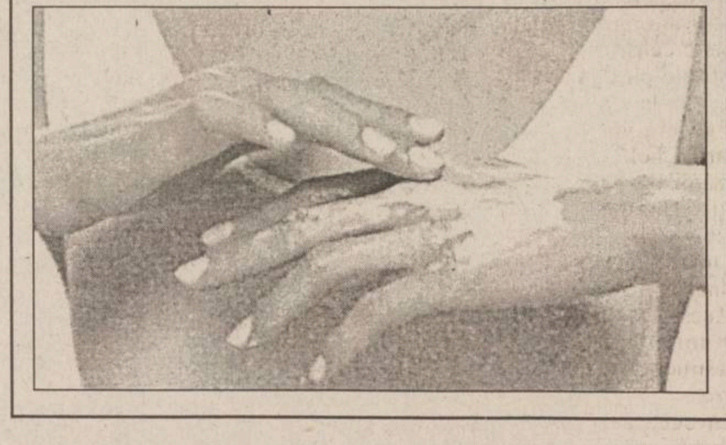

Conectare cu daruri

Oferta ANA

Cumparand in perioada 1 - 30 decembrie 2000, din magazinele ANA ELECTRONIC, din toata tara unul din urmatoarele produse:

- o cartela SIM Connex Go
- o cartela valorica de 4$, 10$, 12$ sau 21$
- un pachet cu telefon CONNEX Go (cu SIM preincarcat si cu telefon Nokia 5110 sau BOSCH 608)
- o cartela KAMARAD
- un telefon GSM cu oricare dintre abonamentele CONNEX

poti castiga unul din darurile oferite de ANA ELECTRONIC:

3 FAGOR | 2 SELECO | 2 SAMSUNG | 6 SONIC | 4 BLAUPUNKT | 3 FAGOR

Tragerea la sorti va avea loc pe 22 ianuarie 2001. DETALII IN MAGAZINE

Oferta CONNEX valabila pana la 31 decembrie 2000

- Noul abonament promotional CONNEX Cent sau 50 % reducere la abonament in primele 3 luni pentru oricare dintre abonamentele CONNEX;
- Noua cartela Kamarad Weekend oferta speciala pentru perioada de iarna - 1 cent tarif de weekend.

QNET: Str. Costache Negri, nr.60, bl.C1, parter, Iasi, telefon: 032/276 409

SICME: Str. Eugen Stamate, nr.1, bl.D1, parter, Pascani telefon: 032/765 643

ANA ELECTRONIC

dealer autorizat CONNEX

RECENZIE

„Tehnologia Produselor Cosmetice“ pe înțelesul tuturor

Nici o femeie modernă nu ar mai putea concepe viața fără produsele cosmetice, care ne păstrează frumusețea obrazului și strălucirea părului. De aceea este important să știm ce produse trebuie să folosim și de care trebuie să ne ferim. ***Conf.dr.ing. Ecaterina Merică*** a venit în sprijinul femeilor avide de informații în acest domeniu și a publicat recent volumul **„Tehnologia Produselor Cosmetice“.** Autoarea a prezentat în această lucrare un amplu studiu despre preparatele cosmetice, de la vopsele de păr, farduri și creme pînă la lacuri pentru unghii. Este prima lucrare de acest fel din țară și oferă o amplă perspectivă asupra acestui domeniu fascinant, în perpetuu progres, care aduce a contribuție esențială la frumusețea și sănătatea noastră.

ON CLINIC LTD

CENTRUL MEDICAL INTERNAȚIONAL

vă oferă soluția pentru:

DISFUNCȚII SEXUALE MASCULINE

INCLUSIV PENTRU DIABETICI,CARDIACI ȘI HIPERTENSIVI, DAR ȘI PENTRU AMELIORAREA VIEȚII SEXUALE A FIECĂRUIA

Clinica ON urează tuturor pacienților "LA MULȚI ANI!"

Oferă cu ocazia Sărbătorilor

Reduceri pacienților noștri

Camerele de așteptare sînt private, iar discreția este garantată.

IAȘI: 032-11.30.22 BUCUREȘTI: 01-3.11.19.29

TIMIȘOARA: 056 - 13.48.88 BAIA MARE: 062 - 43.33.03

BRAȘOV: 068 - 33.39.89

UN SFAT PE SĂPTĂMÎNĂ

Cum puteți scăpa de indigestie

Daniela Adreescu, **53 de ani, Podu Roș:** „Soțul meu are de cîteva luni probleme cu stomacul. Am fost la medic pentru că am crezut că ar putea fi vorba de un ulcer, dar, din fericire, s-a dovedit că teama noastră nu a fost justificată. Cu toate acestea, de cîte ori mănîncă mai cu poftă sau mai mult, - uneori face și una și alta -, spune că are stomacul greu și că nu poate respira. Mă gîndesc să nu fie altceva, vreo altă boală, dacă nu are ulcer“.

Prof.dr ***Carol Stanciu,*** **șeful Clinicii de Gastroenterologie de la Spitalul „Sf. Spiridon“:** „Este bine că soțul dumneavoastră nu are ulcer. Nu cred că aveți nici un motiv să vă îngrijorați nici în ce privește simptomele pe care le acuză. Vă garantez eu că orice om care mănîncă mult are probleme cu stomacul. Probabil că face indigestie, care este frecventă în această situație. Cel mai bine ar fi să mănînce, dacă poate, cîte puțin și des. Dacă nu poate, atunci trebuie să ajute stomacul cu medicamente. Eu vă recomand Ox Bill (24.200 lei - 20 drajeuri), un produs farmaceutic natural în a cărui compoziție se găsesc extracte de origine animală cu două extracte de origine vegetală. Acest medicament are rolul de a calma colicile (durerile de stomac), de a elimina senzația de vomă, cu alte cuvinte ajută la digestie, dispărînd senzația de stomac încărcat. Puteți lua cîte un drajeu, de trei ori pe zi, în timpul meselor sau după ce ați terminat masa. Un alt preparat digestiv la care puteți apela atunci cînd faceți indigestie este Tri Enzymes (30.200 lei - 20 drajeuri). Acesta este tot un preparat combinat din extracte naturale animale și vegetale. În afara efectelor deja menționate (elimină durerea, senzația de vomă și ajută digestia), acesta are și o acțiune antiulceroasă și, în același timp, are și rol laxativ pentru situațiile cînd este prezent și fenomenul de constipație. Tri Enzymes poate fi luat tot de trei ori pe zi, în timpul meselor sau după aceea. El poate fi folosit de copii dacă, de asemenea, fac indigestie. Probabil că veți avea nevoie de aceste medicamente, și nu numai dumneavoastră, ținînd cont de faptul că, de Sărbători, mesele sînt îmbelșugate. De aceea, repet, recomandarea mea de a încerca să rezistați ispitelor culinare și să mîncați cîte puțin și des“.

Prof.dr Carol Stanciu, șeful Clinicii de Gastroenterologie de la Spitalul „Sf. Spiridon“

Pagină realizată de Mihaela CĂNĂNĂU

Degeaba avem specialisti străluciți

Sîntem pe ultimele locuri în toate clasamentele internaționale în domeniul IT&C

Piața de servicii destinate Internetului în România se află într-o expansiune continuă, determinată de nivelul modest de dezvoltare care nu ar permite o altă direcție decît cea ascendentă. Datele tuturor studiilor destinate pieței de IT&C (Tehnologia Informației și a Comunicațiilor) indică doar două poziții pentru România: penultima și ultima, în funcție de domeniul la care se face referire. Pentru aceste ultime două locuri se duce o bătalie acerbă între România și Bulgaria, chiar dacă cele două țări nu se pot compara din nici un alt punct de vedere - suprafață, număr de locuitori sau așa-zisa poziție geostrategică. Doar sărăcia e comună. Comparativ cu țările din zonă, România aproape că nu este luată în calcul în momentul în care datele studiilor fac referire la valoarea investițiilor.

Chiar dacă cererea de servicii destinate IT&C este uriașă în acest moment și va crește și în anii următori, se pare că în România autoritățile nu au înțeles acest lucru. Țările vest-europene, dar mai ales Statele Unite au realizat că industria care va defini marile puteri ale lumii în următorii zeci de ani va fi industria IT&C. Pe de altă parte, o țară care nu reușește să-și păstreze sau să-și crească ritmul dezvoltării în domeniul IT&C are bune șanse ca peste 20 de ani să părăsească plutonul economiilor de succes.

Guvernul habar n-are ce se întîmplă

Investițiile reduse în piața IT&C autohtonă au redus la minimum prezența României în statisticile internaționale referitoare la acest sector. International Data Corporation (IDC), unul dintre cele mai prestigioase institute americane de măsurare a pieței, a realizat totuși în ultimii ani evaluări ale pieței românești. Și companiile din domeniu au încercat să evalueze piața românească de IT, dar obținerea datelor, uneori contradictorii, s-a dovedit anevoioasă. În 1997, odată cu conceperea Strategiei naționale pentru societatea informației, Guvernul a solicitat Comisiei Naționale de Statistică să realizeze un proiect de măsurare a pieței de tehnologia informației. Din păcate, proiectul a avut o soartă similară cu Strategia, deși adoptată prin hotărîre de guvern în februarie 1998, a rămas literă moartă, iar culegerea de date nu a început.

Conform datelor IDC (obținute prin intermediul IDG România) valoarea cheltuielilor pe piața IT în România era, în 1996, de doar 144 milioane de dolari, nivel semnificativ mai redus decît cel din alte state est-europene. Sigura țară în care fondurile alocate domeniului IT se situau sub cele din România era Bulgaria, cu 97 milioane de dolari. Aceeași situație era consemnată și la volumul cheltuielilor pentru software și servicii, dar după evaluarea unui indicator de calitate, suma ce revine pentru un locuitor, Bulgaria lăsa pe ultimul loc România.

România - 33$/locuitor pentru înalta tehnologie

Situația nu s-a schimbat aproape deloc în ultimii ani, statisticile IDC estimînd totuși o creștere constantă a numărului de calculatoare personale pînă în anul 2003, cînd vînzările se vor situa la aproximativ 120.000 de unități și vor genera venituri de peste 90 milioane de dolari. Cheltuielile IT pe cap de locuitor în România au fost în creștere față de anii precedenți - 33,4 dolari/cap de locuitor în 1999, față de 26,1 dolari în 1998 și 19,9 dolari în 1997, dar tot scăzute în comparație cu restul țărilor vecine.

Aceste estimări de creștere ale investițiilor sînt normale, avînd în vedere lipsa acută a infrastructurii pe care firmele trebuie să o realizeze.

În ceea ce privește domeniul software, România avea și are cele mai reduse cheltuieli pe cap de locuitor, în special din cauza situației economice care nu permite alocarea de fonduri pentru achiziționarea de programe cu licență. Situația conduce la o rată ridicată a pirateriei, de 80%, poate singura situație (nefericită) în care România se află pe primele locuri în clasamentele mondiale.

Noroc cu banii UE

Cheltuielile de software și servicii aferente reprezentau în 1996 doar 12,5% din totalul investițiilor în domeniul IT&C, în timp ce în Comunitatea Europeană sumele alocate depășeau 55%. În anul 1999, volumul cheltuielilor din România pentru software și servicii a crescut la 56 milioane dolari (17,8%), dar preponderente au rămas cheltuielile destinate domeniului hardware - 167 milioane dolari (53%). O pondere importantă a cîștigat producția internă de programare, pentru care au fost alocate 76 milioane dolari (24,3%) din totalul investițiilor.

Volumul total al pieței românești de IT în 1999 a fost apropiat de cel al anului 1998, deși toate celelalte state au consemnat creșteri. Și în cazul investițiilor, România este singura țară în care acestea nu s-au mărit, chiar dacă pe total valoarea investițiilor a crescut. Spre exemplu, investițiile în Cehia au crescut la 1,6 miliarde de dolari în 1999, în timp ce sumele de pe piața românească se situau la un sfert din această valoare. Aceste date scot în evidență situația actuală a economiei românești, țară cu o suprafață și cu un număr de locuitori mult mai mare decît al țărilor vecine.

Piața românească este încă o piață imatură, dominată, din punct de vedere al volumului vînzărilor, de administrația publică. Administrația publică (în special prin proiectele cu finanțare străină, fie că e vorba de Banca Mondială, Comunitatea Europeană sau altele) este principalul client al pieței, cu peste 50% din achizițiile software, dar și aici multe dintre achiziții au fost însoțite de scandaluri referitoare la modul de desfășurare al licitațiilor.

Sîntem în urma mediei regiunii

Sumele intrate în ultimii ani pe piața IT&C din România s-au situat pe o curbă ascendentă, conform unui studiu realizat de compania Digital Planet, atingînd în anul 1999 valoarea de 747 milioane dolari, dintre care 313 milioane dolari pentru IT și 435 milioane dolari pentru comunicații. Pentru anul 2000 se estimează o valoare totală a fondurilor alocate acestui domeniu de 350 milioane de dolari. Conform previziunilor IDC, valoarea cheltuielilor destinate IT în România se vor situa în anul 2001 la peste 350 milioane de dolari, pentru ca la sfîrșitul anului 2003 să fie de peste 400 de milioane de dolari. La cît se vor situa oare investițiile țărilor vecine în acel an?

Ritmul de creștere în România al pieței de PC-uri, de exemplu, este mai mic decît ritmul regiunii (26% fiind rata de creștere medie a țărilor din Europa, față de sub 15% în România în ultimii ani), în condițiile în care România are una dintre cele mai slabe dotări cu PC-uri din Europa.

Numărul total de PC-uri vîndute în România a ajuns la puțin peste 70.000/an, iar numărul total estimat este de 7-800.000. În anul 2000 numărul de calculatoare personale vîndute a fost de aproximativ 80.000 de unități în valoare de 80 milioane de dolari.

Previziunile IDC indică totuși o creștere a vînzărilor de PC pentru următorii ani, pînă la 120.000 de unități pe an în 2003. Investițiile în imprimante în România vor fi relativ constante la circa 30 milioane dolari anual în perioada 1998-2003, predominînd în continuare terminalele cu jet de cerneală, care sînt mult mai ieftine în comparație cu alte modele.

Avem șanse în domeniul software

Majoritatea studiilor realizate de companiile occidentale indică de cîțiva ani faptul că unul dintre puținele domenii în care România ar putea avea șanse reale de succes este cel al software-ului. Apare în mod natural o creștere a importanței acordate soluțiilor, deci în primul rînd a aplicațiilor software și a serviciilor aferente, în ciuda volumului uluitor de scăzut al pieței IT românești. Astfel, ponderea software și a serviciilor crește în cadrul unei piețe de IT foarte sărace. Chiar dacă previziunile pentru următorii ani indică pentru domeniul IT&C o creștere superioară economiei, momentul ieșirii din rîndul piețelor subdezvoltate rămîne incert.
(Cătălin BUTOLO și Alexandra FUSOI)

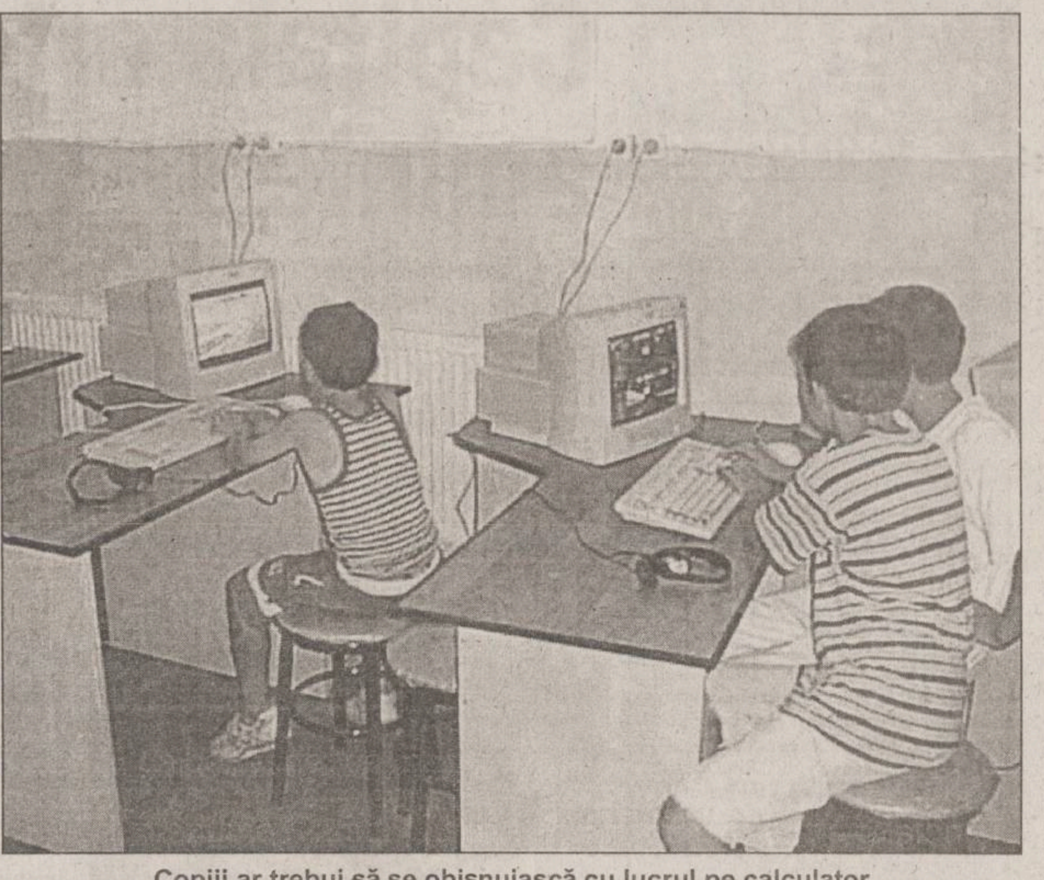

Copiii ar trebui să se obișnuiască cu lucrul pe calculator încă de la vîrste fragede, în cadru instituționalizat

Comerțul electronic nu există în România

O problemă de mare actualitate o reprezintă comerțul electronic, care încă nu s-a lansat în România, chiar dacă există tot mai multe magazine virtuale și tot mai multe voci pledează pentru importanța acestui domeniu. Lipsa unui cadru legal care să permită plățile electronice securizate este doar unul dintre obstacolele care împiedică dezvoltarea acestui tip de afacere. UE a adoptat deja directiva semnăturii electronice la începutul acestui an, document care prevede termene de adoptare a unui cadru similar de către țările membre. În schimb, în Parlamentul României treneează adoptarea unui act normativ similar.

Veniturile din comerțul electronic au fost estimate pentru Europa de Est la 160 milioane de dolari în 1999, pentru 2000 fiind prognozată o creștere la 340 milioane de dolari.

Previziunile pentru următorii ani indică o rată de creștere anuală de aproximativ 50%: 670 milioane dolari în 2001, 1.34 miliarde dolari în 2002 și 2.69 miliarde dolari în 2003, potrivit unui studiu efectuat în luna iulie 2000 de eMarketer 2000, companie americană care studiază evoluția pieței. În România sumele provenite din comerțul electronic sînt foarte reduse, avînd în vedere numărul mic de conexiuni la Internet, aproximativ o conexiune la suta de locuitori. ■

CALLATIS
BANII
VORBESC

500 milioane lei
marele premiu
10 milioane lei
în fiecare săptămână
1 milion lei
în fiecare zi

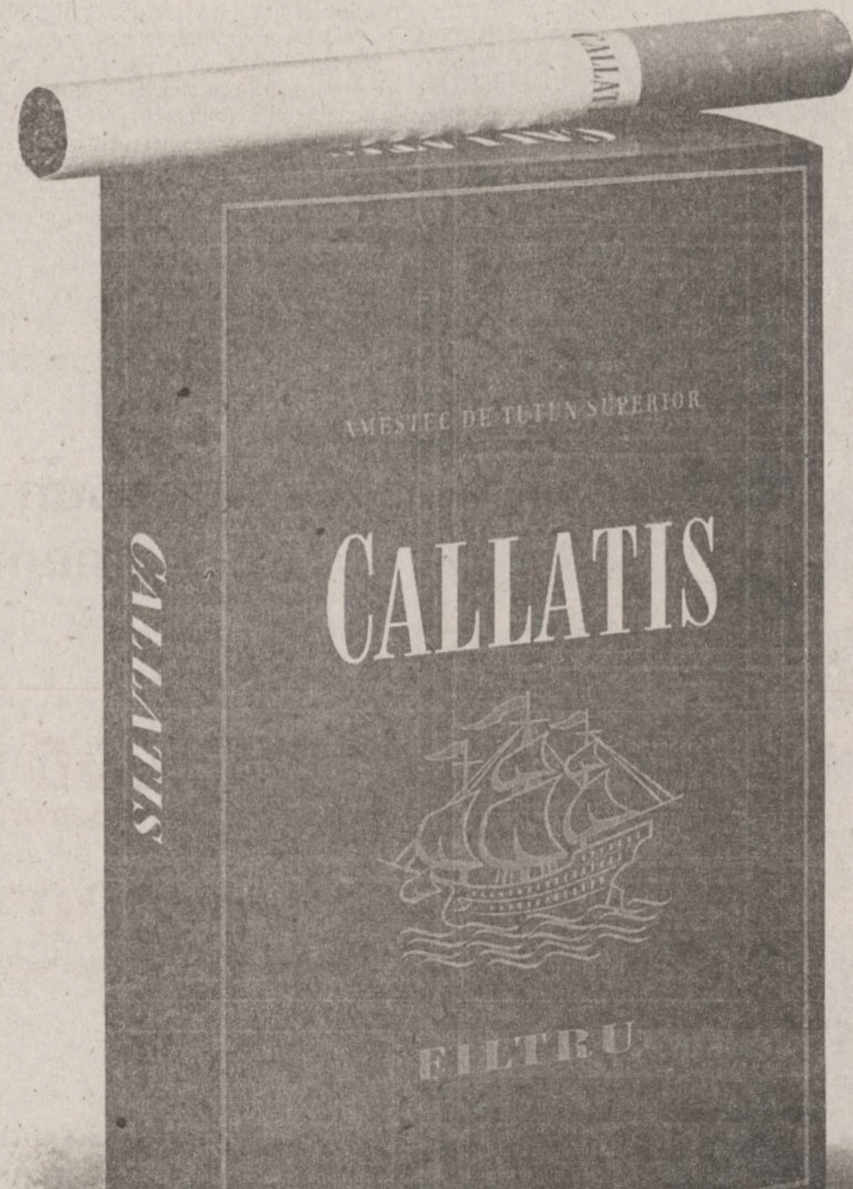

Strânge 3 benzi galbene de pe pachetele de țigări Callatis. Pune-le într-un plic, alături de o foaie de hârtie pe care ai scris datele tale personale: nume, prenume, vârstă, adresă completă, număr de telefon și răspunsul la întrebarea: „Ce-aș face cu 500 milioane de lei?". În concurs pot intra doar persoanele care au împlinit 18 ani înainte de 01.12.2000. Trimite plicul până la data de 10.01.2001, data poștei, pe adresa: Concursul Callatis "Banii vorbesc" OP 9, CP 100, București. Mai multe plicuri - mai multe șanse de câștig!

Regulamentul oficial al concursului: 1. Pentru a participa la Concursul Callatis "Banii vorbesc" trebuie să fiți cetățean român, să fi împlinit 18 ani până la data de 01.12.2000 și să răspundeți la întrebarea: "Ce-aș face cu 500 milioane de lei?". Scrieți citeț pe o foaie de hârtie numele, prenumele, vârsta, adresa completă și numărul de telefon, împreună cu răspunsul la întrebarea concursului. Puneți foaia într-un plic, alături de trei benzi galbene de desigilare de pe pachetele de țigări Callatis și trimiteți plicul prin poștă până la data de 10.01.2001, data poștei, pe adresa: Concursul Callatis "Banii vorbesc", OP 9, CP 100, București. 2. Philip Morris și companiile afiliate (numite în continuare "Philip Morris") și colaboratorii companiei Philip Morris nu-și asumă responsabilitatea pentru plicurile pierdute, ilizibile, incomplete, trimise la adrese greșite, deteriorate din vina poștei sau expediate după data de închidere a înscrierilor. 3. Fiecare participant poate trimite oricâte plicuri, conținând răspunsuri diferite la întrebarea concursului și cele 3 benzi galbene de desigilare. 4. În fiecare zi, începând cu 11.12.2000, un juriu imparțial, format din 3 specialiști în comunicare, va desemna, pe baza criteriilor de creativitate, răspunsul câștigător al premiului de 1 milion de lei dintre răspunsurile la întrebarea concursului. La sfârșitul fiecărei săptămâni, în datele de 15, 22, 29 decembrie 2000 și în datele de 5 și 12 ianuarie 2001, același juriu va desemna dintre răspunsurile câștigătoare ale premiilor zilnice, câștigătorul premiului de 10 milioane de lei. MARELE PREMIU, în valoare de 500 milioane de lei, va fi acordat în 12.01.2001, în urma selecției la care vor participa toate răspunsurile câștigătoare ale premiilor săptămânale. Premiile sunt exprimate în valoare netă, Philip Morris suportând toate taxele și impozitele aferente. Toți câștigătorii vor fi anunțați în cotidianele naționale. 5. Toate plicurile devin proprietatea companiei Philip Morris cu toate drepturile aferente, inclusiv dreptul de a prelucra, publica sau utiliza informațiile conținute, fără alte obligații și plăți ulterioare către persoana înscrisă. Primirea plicurilor nu va fi confirmată, iar acestea nu vor fi înapoiate. 6. Angajații companiei Philip Morris și ai firmelor care au colaborat la derularea programului Callatis "Banii vorbesc ", ca și membrii apropiați ai familiilor acestora, nu pot participa la această campanie promoțională.

Dir. Cons. CEE Nr. 89/622: "Tutunul dăunează grav sănătății"

Capitala ortodoxiei și-a adus aminte de vremurile de glorie

■ *primații Bisericilor Ortodoxe din întreaga lume au sărbătorit împreună Nașterea Domnului la Catedrala „Sf Gheorghe“ din Constantinopol* ■ *reprezentanții Bisericilor ortodoxe au adresat omenirii un mesaj „de bunătate, de pace, de iertare, de mai multă iubire și dreptate“ cu prilejul începutului celui de-al treilea mileniu* ■ *PF Alexei al doilea, Patriarhul Rusiei, a fost absent de la întrunirea ortodoxiei* ■

Slujba de Crăciun de la Constantinopol a fost oficiată de Sanctitatea Sa Bartolomeu I, patriarhul ecumenic al Constantinopolului

Numeroși credincioși ortodocși din întreaga lume au asistat, alaltăieri, la Sfînta Liturghie oficiată la Catedrala Patriarhiei Ecumenice „Sf. Gheorghe“ din Constantinopol, de către Întîistătătorii Bisericilor Ortodoxe, cu ocazia Sărbătorii Nașterii Domnului. Toți cei 13 Întîistătători ortodocși, cărora li s-au alăturat reprezentanții Patriarhiei Moscovei și Patriarhiei Ierusalimului, s-au reunit, timp de cîteva zile, în Cetatea Constantinopolului, la Patriarhia Ecumenică, centru al întregii ortodoxii, pentru a sărbători împreună ultimul Crăciun al acestui mileniu și pentru a marca închiderea manifestărilor prilejuite de anul jubiliar 2000, care au debutat în zilele de 6-7 ianuarie la Ierusalim.

Reuniunea de la Constantinopol a înalților ierarhi ortodocși constituie și un prilej de dezbateri asupra unor probleme stringente cu care se confruntă societatea contemporană. În acest context și ca o speranță pentru viitor, patriarhii au lansat în cursul zilei de ieri, la Niceea, localitate situată la aproximativ 200 de kilometri de Istanbul, unde, în anul 325 d.H. a avut loc primul Sinod Ecumenic, un apel „la bunătate, pace, iertare, mai multă iubire și dreptate“ cu prilejul începutului celui de-al treilea mileniu.

Catedrala Patriarhiei Ecumenice și curtea interioară a acesteia au fost umplute pînă la refuz de mulțimea de credincioși ortodocși sosiți din întreaga lume, cei mai mulți pelerini, printre care și un grup masiv de români. Din delegația BOR, condusă de ***PF Teoctist,*** au mai făcut parte ***IPS Daniel,*** Mitropolit al Moldovei și Bucovinei, ***IPS Casian,*** Episcop al Dunării de Jos și secretarul de stat pentru Culte, ***Nicolae I. Brânzea.***

Singurul Patriarh care nu a luat parte la Sărbătoarea Nașterii Domnului de la Patriarhia Ecumenică a fost Întîistătătorul Bisericii Ortodoxe Ruse, ***PF Alexei*** al doilea, a cărui lipsă a fost însă suplinită de un alt înalt ierarh rus. Absența Patriarhului rus își are o explicație neoficială în dorința Moscovei de a fi considerată „a treia Romă“, după căderea Constantinopolului în 1453, deci de a fi recunoscută ca un nou centru al creștinismului mondial. În consecință, prezența primului reprezentant al Bisericii Ortodoxe ruse la Constantinopol ar fi însemnat recunoșterea acestuia drept centru al ortodoxiei, ceea ce intra în contradicție cu doctrina pravoslavnică rusă. De asemenea, este de remarcat absența Patriarhului Ierusalimului, deoarece scaunul patriarhal a rămas vacant după încetarea din viață a lui Diodor I, în urmă cu o săptămînă.

Sanctitatea Sa ***Bartolomeu I,*** patriarhul ecumenic al Constantinopolului și cel care a oficiat slujba, a spus că prezența Întîstătătorilor ortodocși la Patriarhia Ecumenică pentru Sărbătoarea Nașterii Domnului reprezintă ***„o mărturie despre Uniunea în Hristos și Sfîntul Duh, lăsînd deoparte diferențele de orice fel“***. **(Dan POPA)**

Zoran Djindjici (stînga) va fi viitorul premier al Serbiei. Alături de el, președintele Voislav Koștunița

Opoziția l-a făcut praf pe Miloșevici

■ *aceasta a obținut peste 60 la sută din voturi la alegerile legislative*

Opoziția Democratică din Serbia (DOS) a obținut 176 dintre cele 250 de mandate ale Legislativului sîrb, conform rezultatelor numărării a 97,95 la sută dintre voturile exprimate sîmbătă, a anunțat ieri Comisia Electorală sîrbă, citată de BETA. DOS a obținut 64,21 la sută dintre voturi, respectiv 2.392.605 voturi, în timp ce Partidul Socialist Sîrb a obținut 37 de mandate, respectiv 13,67 la sută dintre voturi. Partidul Radical Sîrb va avea 23 de mandate (8,55 la sută), iar Partidul Unității Sîrbe a obținut 14 mandate (5,33 la sută din voturi).

Comisia Electorală urmează să anunțe rezultatele finale pînă astăzi, 27 decembrie, urmînd ca noul Legislativ să fie convocat cel mai tîrziu pe 22 ianuarie. Legislația electorală din Serbia prevede că mandatele tuturor deputaților trebuie confirmate în termen de cel mult 30 de zile de la data alegerilor.

Zoran Djindjici, unul dintre liderii Opoziției Democratice din Serbia, desemnat pentru funcția de premier, a anunțat că noul guvern va fi format pînă pe 15 ianuarie, iar sesiunea inaugurală a Legislativului va avea loc după șapte sau opt zile. ■

NOUTĂȚILE ZILEI

Polițist cercetat pentru lipsă de tact la ridicarea permisului unui șofer

Consiliul de Judecată al IJP Cluj va cerceta un subofițer implicat într-un incident produs la sfîrșitul săptămînii trecute. Plutonierul ***Călin Cîndea*** a oprit, pentru un control de rutină, un autoturism condus de ***Daniela Mocan*** (18 ani). Plutonierul a constatat că tînăra nu a folosit în mod corespunzător lumina de întîlnire și i-a ridicat permisul în vederea suspendării. În timpul completării procesului verbal, între plutonier și doi ocupanți ai mașinii s-a iscat un conflict spontan, soldat cu rănirea tuturor. Cîndea este învinuit de ***„lipsă de tact în exercitarea procedurii de reținere a permisului de conducere“***, iar cazul său va intra în atenția Consiliului de Judecată al IJP.

Putin a semnat revenirea la imnul lui Stalin

Președintele rus ***Vladimir Putin*** a semnat ieri legea privind revenirea la imnul sovietic. Șeful statului a semnat, de asemenea, și legile care stabileșc culorile drapelului național - alb-albastru-roșu, așezate orizontal, precum și stema națională a noii Rusii - vulturul bicefal țarist. Purtătorul de cuvînt al Președinției nu a fost în măsură să spună cînd vor intra aceste legi în vigoare și nici dacă imnul sovietic va putea fi cîntat în seara de 31 decembrie, cu ocazia difuzării în Piața Roșie a mesajului de Anul Nou din partea președintelui Putin. Aceste proiecte de lege au fost aprobate cu o largă majoritate de către Duma de Stat a Rusiei la 8 decembrie, idee susținută de președintele Putin, fost agent al serviciilor de securitate (KGB). Revenirea la imnul sovietic a suscitat proteste în rîndul intelectualității și al liberalilor.

„Hristos este pe pămînt și pentru cei păcătoși și slabi“

■ *mesajul de Crăciun al Prea Fericitului Teoctist, patriarhul Bisericii Ortodoxe Române*

Patriarhul Bisericii Ortodoxe Române, Prea Fericitul Părinte Teoctist, s-a declarat optimist în privința viitorului omenirii în mileniul al treilea, apreciind că mîntuirea poate fi posibilă numai prin credință și că Iisus Hristos este pe pămînt inclusiv „pentru cei păcătoși și slabi“. ***„Trebuie să vedem viitorul prin credință și să avem în vedere că lumea păcatului va fi biruită“***, a declarat PF Teoctist la finalul Sfintei Liturghii concelebrată cu ocazia Sărbătorii Nașterii Domnului, la Patriarhia Ecumenică din Constantinopol. De asemenea, PF Teoctist s-a arătat extrem de încîntat de prezența masivă a unor pelerini ortodocși români la slujba de la Patriarhia Ecumenică ***„Sf. Gheorghe“ din Constantinopol. „Mă bucur foarte mult, ca slujitor al BOR, să văd că s-au umplut curtea și biserica de credincioși ortodocși români, fapt ce i-a impresionat și pe ceilalți Întîistătători ortodocși prezenți aici“***, a afirmat PF Teoctist. PF Teoctist a arătat că, astfel, la Niceea se vor încheia manifestările prilejuite de sărbătorirea împlinirii a 2000 de ani de creștinism, an jubiliar început în luna ianuarie la Ierusalim, în cetatea Bethleemului. ■

Mugur Isărescu și Adrian Năstase, actualul și viitorul premier, s-au întreținut extrem de cordial timp de mai bine de două ore

Ilașcu nu mai este cetățean moldovean

Comisia pentru cetățenie și grațieri a Președinției Republicii Moldova a aprobat cererea de retragere a cetățeniei depusă de ***Ilie Ilașcu*** **(foto)**, informează BASA-press. ***Alexandru Ohotnicov***, membru al Comisiei, a afirmat că președintele ***Petru Lucinschi*** va semna, în cursul acestei săptămîni, decretul privind retragerea cetățeniei moldovenești a lui Ilașcu, deținut în continuare la Tiraspol. În luna noiembrie, Ilașcu a depus, prin intermediul soției sale, o cerere de retragere a cetățeniei moldovenești, după ce el a devenit cetățean român și s-a înscris în cursa electorală pe listele Partidului România Mare. În urma alegerilor din România din 26 noiembrie, Ilașcu a obținut un mandat de senator în Parlamentul de la București. Pentru a putea fi validat de Curtea Constituțională de la București, Ilașcu a renunțat la mandatul de deputat în Parlamentul Republicii Moldova, pe care îl obținuse în 1998, pe listele Partidului Forțelor Democratice. Curtea Constituțională din România a validat mandatul de senator al lui Ilașcu, deși legislația României interzice persoanelor cu dublă cetățenie să ocupe funcții eligibile. ■

Sute de chinezi arși de vii, de Crăciun, într-un supermarket

■ *aceștia au murit în urma unui incendiu*

Cel puțin 309 persoane au murit, în seara de Crăciun, în urma unuia dintre cele mai grave incendii petrecute în China în ultimii zece ani, a anunțat ieri presa chineză, citată de AFP. Agenția oficială China Nouă a relatat că incendiul a avut loc într-un centru comercial situat la periferia orașului Luoyang, din provincia centrală Henan, și a provocat și rănirea cîtorva zeci de persoane.

Incendiul a izbucnit luni, la ora locală 21.25 (15.25 ora României), la parterul clădirii, propagîndu-se ulterior și la etajele doi și trei ale acesteia, unde se aflau muncitori, și la etajul patru, unde circa 200 de persoane participau la o serată.

Participanții la serată au intrat în panică în momentul în care și-au dat seama că nu pot coborî, unii dintre ei aruncîndu-se pe ferestre. Focul a fost stins de pompieri în jurul orei 1.00 noaptea (19.00 ora României). Oficialii care au participat la operațiunile de stingere a incendiului și de salvare a supraviețuitorilor au refuzat să facă declarații, dar medicii de la spitalul unde au fost transportate victimele și cadavrele au afirmat că majoritatea deceselor au fost provocate de inhalarea de dioxid de carbon.

Acesta este unul dintre cele mai grave incendii înregistrate în China în ultimii zece ani. Un alt incendiu, produs în decembrie 1994 într-un cinematograf din Karamay (regiunea autonomă Xinjiang), s-a soldat cu 324 de morți. Cu o lună înainte, 233 de persoane au murit în urma incendiului izbucnit într-o discotecă la Fuxin, în nord-estul Chinei. ■

Isărescu și Năstase au pus la cale procesul de predare-primire

Prim-ministrul în exercițiu, Mugur Isărescu, și premierul desemnat, Adrian Năstase, s-au întîlnit sîmbătă la Palatul Victoria pentru o discuție preliminară efectuării procesului de predare-primire a mandatului de șef al Executivului.

Mugur Isărescu și ***Adrian Năstase*** s-au concentrat, timp de peste două ore, asupra principalelor probleme care urmează a fi preluate de viitorul Cabinet odată cu obținerea votului de învestitură din partea Parlamentului. Prim-ministrul în exercițiu, Mugur Isărescu, a arătat că această întîlnire consemnează maturitatea democrației românești, ca o dovadă a faptului că transferul de putere se poate realiza într-un mod civilizat. ***„Sîntem interesați ca această transmitere a actului de guvernare către noul Executiv să se facă responsabil, ca o dovadă a maturizării democrației românești“***, a spus Isărescu. El a apreciat faptul că programul de guvernare al Cabinetului Adrian Năstase se află în corelație cu prevederile Strategiei economice pe termen mediu a României.

Premierul desemnat, Adrian Năstase, a arătat că, în cadrul întîlnirii, a încercat să înțeleagă unele dintre problemele sensibile ale guvernării la acest moment și că a solicitat opinia lui Mugur Isărescu asupra obiectivelor fixate de către noul Cabinet pentru perioada următoare. ***„Nu trebuie să pornim de fiecare dată de la zero. Trebuie să vedem ce a fost bun, ce poate fi păstrat sau dezvoltat și ce putem adăuga fiecare dintre noi atunci cînd venim la guvernare“***, a spus Năstase. El a precizat însă că viitorul Cabinet intenționează să suspende unele Ordonanțe de Urgență adoptate în ultima perioadă de Guvern pentru a evalua efectele de ordin financiar pe termen scurt și mediu ale acestora. Adrian Năstase a reluat, totodată, ideea înființării, în viitor, a unor „comisii de tranziție“ care, în momentul în care se desfășoară alegerile și se prefigurează o modificare de Guvern, să asigure desfășurarea procesului de predare-primire a documentelor într-un mod riguros.

„Isărescu poate reveni la BNR“

Prim-ministrul în exercițiu, Mugur Isărescu, se va putea întoarce la Banca Națională, la sfîrșitul mandatului de șef al Guvernului, pentru a clarifica ***„situația unor probleme rămase, în decembrie 1999, într-o stare de suspensie“***, a declarat sîmbătă premierul desemnat, Adrian Năstase. ***„Am discutat acest subiect cu Mugur Isărescu și am arătat că, după desemnarea noului Executiv, va putea merge la BNR, în primă fază, pentru a clarifica unele dintre problemele pe care, în graba desemnării Guvernului în urmă cu un an, le-a lăsat, oarecum, într-o stare de suspensie“***, a spus Năstase. ■

Cel mai bun preț la cel mai mic abonament = Connex Cent!

630.000*Lei pentru abonamentul de 7,5$

400.000*Lei pentru abonamentele de 9,10,12$

Oferta CONNEX valabilă până la 31.12.2000: 50 % reducere la abonament în primele 3 luni pentru oricare dintre abonamentele CONNEX.

Mag. Quasar, Iulius Center Mall, Str.T. Vladimirescu, tel.: 278.060, int. 205

QUASAR

dealer autorizat CONNEX

*Prețul nu conține TVA. În limita stocului disponibil și numai cu conectare la rețeaua Connex.

Drepturi de autor ©2000 NOKIA MOBILE PHONES. Toate drepturile rezervate.

Design by idad@deva.iiruc.ro

Monitorul Sport

Miercuri,
27 decembrie 2000

Cristina Androhovici (cu spatele) a jucat senzațional împotriva Rapidului

Visul unor nopți de iarnă

■ *calificată în finala Cupei României, Penicilina încearcă să transforme într-o obișnuință prezența sa anuală în competițiile europene*

Anul acesta s-a mizat pe Cupă

La începutul acestui sezon, cînd a fost întrebat ce obiectiv își propune cu Penicilina pentru viitorul apropiat, antrenorul echipei ieșene de volei, Nicu Roibescu, spunea: ***„Ne așteaptă un campionat lung și obositor, iar faptul că vom fi nevoiți să jucăm și în cupele europene probabil ne va împiedica să repetăm parcursul bun din ultimii ani în Divizia A. De aceea, mă gîndesc dacă nu ar fi mai bine să ne axăm pe Cupa României în această toamnă, adică să ne calificăm în finala competiției și apoi să o cîștigăm“.***

Previziunile antrenorului ieșean au fost dintre cele mai exacte: programul foarte aglomerat al turului de campionat și problemele medicale care au apărut la cîteva jucătoare ieșene de-a lungul său, culminînd cu accidentarea de durată a Laurei Dulcianu, poate cea mai în formă voleibalistă a grupării ieșene în această toamnă, au făcut ca Penicilina să nu aibă un parcurs strălucit în Divizia A și să încheie prima parte a campionatului în afara podiumului clasamentului. La fel de adevărat este că și ghinionul a jucat rolul său în toată această poveste, căci nu poți să nu vorbești de el atunci cînd toate cele cinci meciuri (din unsprezece) pe care le joci la tie-break le pierzi...

În Cupa României, acolo unde se joacă după sistemul KO, adică se califică echipa mai bună după o dublă manșă tur-retur, lucrurile au stat cu totul altfel. Penicilina a intrat direct în sferturile de finală ale competiției, datorită faptului că anul trecut se calificase în semifinale și fusese desemnată cap de serie. În sferuti, adversara echipei antrenate de Nicu Roibescu și Aurelia Ichim a fost Unic Piatra Neamț, vechea rivală moldoveană a Penicilinei. Deși se prognoza o dublă manșă foarte echilibrată, echipa noastră a trecut ca buldozerul peste Unic, administrîndu-i un sec 3-0 atît acasă, cît și în deplasare. Evident, toată lumea era constientă că hopul cel mare înaintea finalei abia urmează, meciurile din semifinale cu campioana en-titre, Rapid, urmînd să decidă dacă echipa noastră are cu adevărat valoare să se bată în acest an pentru Cupă.

Obiectiv: Top Team Cup

Înainte de înfruntarea cu Rapid a avut loc, însă, turneul Cupei Confederației Europene de la Zagreb, turneu la care Penicilina s-a prezentat excelent și a fost la un pas de a realiza marea surpriză, respectiv calificarea în sferturile de finală ale competiției. Deși învinsă de puternica reprezentantă a Rusiei, care a și cîștigat turneul, Penicilina a ținut steagul sus, învingînd la rîndul său echipa gazdă, din Croația și formația ucraineană. Aceste rezultate bune obținute la Zagreb, în condițiile în care Laura Dulcianu a lipsit din sextetul nostru, au reprezentat un balon de oxigen și de încredere pentru voleibalistele ieșene înaintea semifinalei cu Rapid.

Meciul tur s-a disputat în Giulești și a fost caracterizat de o puternică notă de echilibru. Rapidistele lui Costinel Stan s-au impus cu 3-1, însă foarte puțin a lipsit ca Penicilina să nu i-a și un al doilea set și să împingă meciul în tie-break. Scorul foarte strîns înregistrat în fiecare set arăta că în meciul retur echipa noastră avea nevoie tot de o victorie cu 3-1, dar la o diferență totală de punctaveraj de minim patru puncte, pentru a urca în finală.

Cu cîteva zile înaintea meciului decisiv, cînd l-am întrebat pe Nicu Roibescu dacă el crede că așa ceva e posibil, mi-a spus cu mult optimism: ***„Da, de ce nu? Eu aș vrea chiar să batem Rapidul cu 3-0, căci știu că putem!“*** Peste cîteva zile, cînd a avut loc partida retur, cînd Penicilina conducea cu 2-0 la seturi și rata trei mingi de meci consecutive, mi-am dat seama că tehnicianul ieșean fusese din nou foarte aproape de o previziune precisă. N-a fost să fie 3-0, a fost în cele din urmă 3-1 și o calificare en-fanfare a Penicilinei în finală, dar obiectivul stabilit pentru finalul acestui an fusese atins. ***„Tot ce îmi doresc acum este să ajung să joc în Top Team Cup, echivalenta fostei Cupe a Cupelor, competiție în care joci patru meciuri în deplasare și patru meciuri acasă. Îmi doresc foarte mult asta pentru a aduce din nou la Iași echipe de mare valoare ale volieului european și pentru a încununa efoturile din ultimii ani ale tuturor celor care au muncit la Penicilina“***, spune Nicu Roibescu.

Pentru a ajunge acolo unde a dorit, în Top Team Cup, echipa ieșeană are acum două șanse: sau să cîștige finala Cupei României în fața Universității Bacău, sau - dacă nu va putea face acest lucru - să spere în victoria formației băcăuane în campionat, ceea ce ar însemna automat calificarea Penicilinei în cupele europene. Așa cum îl știm, probabil că Nicu Roibescu a început deja să calculeze probabilitățile de succes ale fiecărei variante și caută modelitatea de a obține maximum de eficiență din specularea lor. Oricum, pronosticul său pentru anul 2001 este: ***„Vom fi din nou în Europa“***. Și ați văzut că de obicei nu se prea înșeală la previziuni... **(Ion TEODOR)**

Zile negre la Galata

■ *cîștigătoarea Cupei UEFA a fost învinsă pe teren propriu de către modesta Denizlispor*

La sfîrșitul unui an în care a cîștigat Cupa UEFA și Supercupa Europei, echipa turcă Galatasaray Istanbul se vede într-o postură cam neplăcută, despre formația antrenată de Mircea Lucescu neputîndu-se spune că domină campionatul turc cu autoritatea pe care i-o dau succesele amintite. În etapa a 18-a, „Cim Bom-bom“ a fost învinsă pe teren propriu cu 1-2 de Denizilispor, echipă clasată pe antepenultimul loc în clasament și conduce în clasament cu 39 de puncte, la egalitate de puncte și diferență minimă de golaveraj cu Fenerbahce și la două puncte de Beșiktaș. Minunea de pe „Ali Sami Yen“ s-a petrecuty în condițiile în care din echipa lui Lucescu au lipsit trei jucători-fanion: portarul brazilian Taffarel, play-maker-ul Hagi și atacantul Jardel. Aceștia, ușor accidentați, au primit vacanță cu cîtva timp înaintea celorlalți, considerîndu-se că meciul cu Denizli nu prezintă probleme. Dar, după cum spune Lucescu, și ceilalți jucători aflați în teren pțreau a fi în vacanță, rezultatul fiind considerat de tehnicianul român ca o „imensă oportunitate de desprindere a Galatei“. Campioană a Turciei în ultimii patru ani, Galatasaray, se afla anul trecut, tot după 18 etape, tot pe primul loc, dar la opt puncte distanță de Beșiktaș. Situația actuală nu trebuie privită numai prin prisma greutăților din curtea clubului de pe „Ali Sami Yen“ ci și datorită creșterii valorice ale rivalelor, stimulate de succesele Galatei. Atît Beșiktaș, cît și Fenerbahce au investit mulți bani pentru a rezista cu succes fantasticei concurențe. Astfel, Beșiktaș l-a adus la cîrmă pe titratul antrenor Nevio Scala, care, cu Parma a cucerit o Cupă a Cupelor și o Cupă UEFA, iar în teren a venit unul dintre cei mai incisivi înaintași ai campionatului francez, Pascal Nouma. Deși a părăsit Liga Campionilor din prima fază, Beșiktaș a uimit Europa fotbalistică printr-o victorie cu 3-0 în fața Barcelonei, care a costat calificarea puternicei grupări catalane în faza secundă. Fenerbahce a adus pe banca tehnică pe unul dintre cei mai buni tehnicieni turci, fostul selecționer național Mustafa Denizli. Dar nu numai tradiționala tripletă a Istanbulului contează acum în lupta pentru titluri, Trabzonspor - echipa de la Marea Neagră - și Gaziantepspor, din partea sud-estică a Turciei începînd să emită pretenții la locuri fruntașe.

Pentru Mircea Lucescu, sezonul de primăvară ar putea fi decisiv. Lupta pentru calificarea echipei în sferturile de finală ale Ligii Campionilor, ar putea avea repercusiuni în ceea ce privește disputa pentru campionatul turc, tocmai în ultimul sezon pe malul Bosfor al românilor Hagi și Popescu, principalii artizani ai celei mai strălucite epoci din istoria Galatei. **(GIN)**

Alte rezultate: Yozgatspor - Beșiktaș 1-1, Gaziantepspor - Bursaspor 2-1; Antalyaspor - Siirt Jetspaspor 1-3; Rizespor - Genclerbirligi 2-0; Ankaragücü - Samsunspor 2-0; Adanaspor - Istanbulspor 2- 2; Fenerbahce - Kocaelispor 4-0.

Clasament: 1. Galata - 39 p (40-14); 2. Beșiktaș - 39 p (45-22); 3. Fenerbahce - 37 p; 4. Gaziantepspor - 35 p; 5. Trabzonspor - 32 p.

Pe Hagi îl așteaptă o primăvară de foc cu Galatasaray

„Ori Barcelona, ori Rio!“

■ *la 34 de ani, vedeta braziliană Romario visează să se întoarcă pe „Nou Camp“*

Cunoscutul atacant brazilian ***Romario*** **(foto)** este gata să se întoarcă la Barcelona, dacă gruparea catalană îl dorește. „Am foarte multe oferte, unele dintre ele pe bani grei, dar sînt dispus să mă întorc la Barcelona, singurul club pentru care aș părăsi Brazilia, a spus sîmbătă vrăjitorul brazilian într-un interviu acordar săptămînalului „Sport Newspaper“ Romario a părăsit clubul spaniol în 1995, după două sezoane excepționale, pentru a juca la clubul Flamengo din Rio de Janeiro. După o scurtă revenire în Spania - de data asta, la Valencia - Romario s-a întors în Brazilia, la Vasco da Gama. Acum, în vîrstă de 34 de ani, el a redevenit titular în naționala Braziliei, realizînd cîteva din cele mai reușite partide ale sale. Cele trei goluri marcate miercurea trecută în fața lui Palmeiras (scor 4-3(au adus victoria echipei sale în „Cupa Mercosur“, numărul total al reușitelor sale ridicîndu-se la incredibila „cotă 71“.

Sînt mai bătrîn și mai bun. Ca vinul, nu?“ a spus el. ***„Nu fumez, nu beau și alerg pe teren la fel ca în tinerețe. Iată de ce am marcat în acest sezon, atîtea goluri. Joc la fel de bine ca în 1994, anul meu de grație, dar marchez mai multe goluri. „***

Deși nu se arată refractar la propunerea lui Romario, după startul dezamăgitor în sezonul de toamnă, clubul barcelonez nu se grăbește la oferte, oficialii spunînd că achiziționarea unui apărător este prioritară în perioada intermediară de transfer din „Primera Division“. Însă, aceiași conducători ai Barcelonei au declarat că Romario ar putea fi o soluție pentru înlocuirea unuia din cei doi atacanți care nu au dat satisfacție în sezonul de toamnă, Alfonso și Dani. Oricum, opțiunea lui Romario e fermă: ori Barcelona, ori Rio!

Cormoranii n-au milă de nimeni

■ *după victoria de pe terenul lui Manchester United, Liverpool a zdrobit pe Arsenal cu 4-0*

După victoria, cu conotații aproape istorice, asupra lui Manchester United, chiar pe „Old Trafford“, Liverpool a zdrobit pe propriul teren principala adversară a diavolilor lui Ferguson, Arsenal, făcînd ca diferența dintre „diavoli“ și tunari“ să se mărească, din nou, la opt puncte. Mai mult decît atît, Arsenalul a fost egalat pe poziția a doua de Leicester City, echipă care și-a valorificat avantajul casei, dispunînd cu 2-1 de West Ham. Golurile marcate de Steven Gerrard, Michael Owen (primul, după trei luni de inactivitate), Nick Barmby și Robbie Fowler, au consfințit un succes fără dubii al „cormoranilor“, care pîndesc și ei la două puncte în spatele tandemului Arsenal - Leicester. Dar antrenorul Gerard Houllier nu exultă, cum ar fi fost normal, după un asemenea scor: ***„Chiar dacă este o victorie de prestigiu, nu pot să nu-mi exprim regretul că nu avem în clasament măcar cinci puncte mai mult, pentru a avea șanse să prindem din urmă echipa din Manchester, care, chiar dacă am învins-o recent, este mai bună ca a noastră. Oricum, ultimele două meciuri ale noastre au oferit, sperăm, un frumos cadou de Crăciun suporterilor din Merseyside!“***, a spus tehnicianul francez. Gerrard a deschis scorul, printr-un șut centrare din colțul careului, profitînd de o respingere nesigură a lui Viéira. Speranțele „tunarilor“ de a cîștiga, după zece ani, pe „Anfield Road“ au fost spulberate în minutul 62, de renăscutul Owen, care a reluat în plasă o minge respinsă de portarul austriac Manninger în urma unui șut al lui Heskey. Jocul static al Arsenalului a fost sancționat cîteva minute mai tîrziu, prin combinația strălucită dintre Smicer și Barmby, ultimul ochindu-l pe Manninger, aflat mult avansat în careu, iar rezerva Fowler a stabilit scorul final al unei partide în care oaspeții au arătat fotbal doar la început.

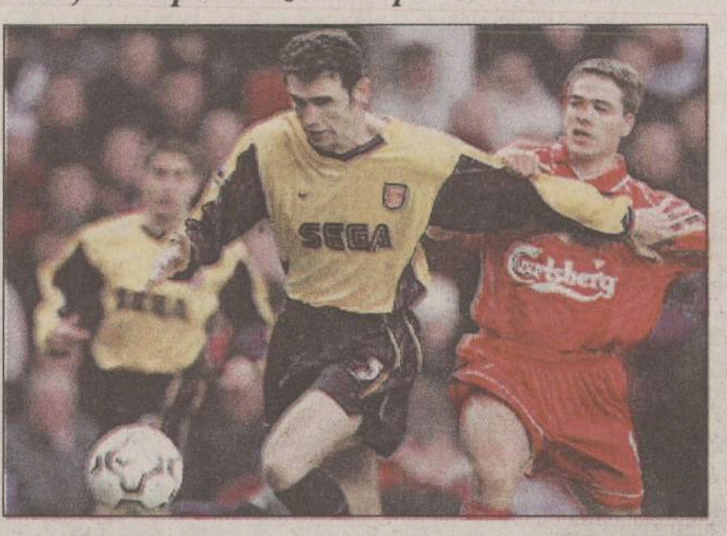
Veteranul Adams (stînga) a fost depășit mereu de impetuosul vîrf de atac al lui Liverpool, Owen

Cum era și de așteptat, Manchester nu a ratat prilejul de a fructifica „fadingul“ rivalilor, învingînd pe Ipswich Town cu 2-0, prin două reușite ale norvegianului Ole-Gunnar Solskjaer. Revenirea lui Terry Venables (după șapte ani) pe terenul fostei sale echipe, Tottenham, dar pe banca formației din Middlesbrough s-a soldat cu o remiză albă.

Un alt eveniment, consumat în această etapă, a fost debutul internaționalului irlandez Robbie Keane, la Leeds United, după o experiență nereușită la Inter Milano. Robbie a fost, de altfel, o deziluzie și pe „Elland Road“, jocul său fiind mai mult decît modest, dar în nota echipei care a fost învinsă de Aston Villa. În sfîrșit, prezența lui Dan Petrescu pe terenul echipei la care a jucat șase ani n-a putut salva pe Bradford City, îngenuncheată de Chelsea cu un scor de forfait. Modesta echipă a „bursucului“ a înșfăcat cu mîini sigure lanterna roșie, stînd în urma lui Middlesbrough (locul 19) la o distanță de trei puncte.

Rezultate, marcatori: ***Charlton Athletic - Everton 1-0 (1-0).*** Svensson (‘9); ***Chelsea - Bradford City 3-0 (1-0).*** Poyet (‘22), Dalla Bonna (‘68), Gudjohnsen (‘90); ***Derby County - Newcastle United 2-0 (1-0).*** Carbonari (‘22), Burton (‘73); ***Leeds United - Aston Villa 1-2 (0-1).*** Woodgate (‘90) / Southgate (‘43), Boateng (‘88); ***Leicester City - West Ham United 2-1 (1-1).*** Izzet (‘26), Savage (‘63) / Kanoute (‘7); ***Liverpool - Arsenal 4-0 (1-0).*** Gerrard (‘11), Owen (‘62), Barmby (‘71), Fowler (‘90); ***Manchester United - Ipswich Town 2-0 (2-0).*** Solskjaer (‘20, ‘31); ***Sunderland - Manchester City 1-0 (1-0).*** Hutchison (‘19); ***Tottenham Hotspur - Middlesbrough 0-0; Coventry City - Southampton 1-1 (1-0).*** Thompson (‘33) / Tessem (‘51).

Clasament: 1. Manchester United - 43 p; 2. Arsenal - 35 p; 3. Leicester - 35 p; 4. Liverpool - 33 p; 5. Ipswich - 33 p; 6. Sunderland - 33 p. **Golgeteri:** Viduka (Leeds) - 12; Hasselbaink (Chelsea), Sheringham (Manchester United) - 11; Heskey (Liverpool), Henry (Arsenal), Stewart (Ipswich) - 10. **(GIN)**

PANORAMIC

Balaci era să-și piardă valiza la Otopeni

Președintele Federației Române de Fotbal, Mircea Sandu, i-a acordat, în gala organizată de Clubul Sportiv al Jurnaliștilor, lui Ilie Balaci premiu pentru cel mai precoce internațional român al tuturor timpurilor. Balaci, în vîrstă de 44 de ani, a debutat în prima reprezentativă a României la 17 ani și jumătate. Fostul internațional român, care a antrenat în ultima perioadă formația Al Hilal din Arabia Saudită, a sosit, vineri, în Capitală. Ginerele său, fotbalistul stelist Eugen Trică, l-a întîmpinat la Aeroportul Otopeni și l-a condus acasă. Odată ajunși la domiciliu, Balaci a constatat că-i lipsea cea mai importantă valiză, cea în care avea 100.000 de dolari, 50.000 de dolari - premiul primit ca urmare a cîștigării Cupei Cupelor Africii, și 50.000 de dolari - premiul încasat în urma cîștigării Supercupei Asiei. Cei doi au revenit de urgență la Aeroprotul Otopeni, Balaci reușind să-și găsească valiză.

Sabău, acționar principal la „U" Cluj?

Tehnicianul Ioan Ovidiu Sabău intenționează să devină acționar principal al societății pe acțiuni Universitatea Cluj. Sabău a afirmat, în cadrul ședinței de constituire a societății pe acțiuni Universitatea Cluj, desfășurată la sfîrșitul săptămînii trecute, că intenționează să cumpere 51% din acțiunile societății. Fostul internațional, care antrenează Universitatea Cluj din vara acestui an, nu a precizat care este suma pe care dorește să o investească. El îți va anunța decizia finală pe 28 decembrie, cînd va avea loc o noua întîlnire a oamenilor de afaceri dispuși să investeasca în noua societate pe acțiuni. Sabău a anunțat, de asemenea, că nu va accepta oferta înaintată de Mircea Rednic de a deveni antrenor secund al echipei Rapid.

Șerban are un nou antrenor

Antrenorul hispano-argentinian Jorge D'Alessandro a ajuns la un acord cu membrii Consiliului de Administrație al grupării spaniole Elche, la care evoluează mijlocașul român Denis Șerban, privind preluarea conducerii tehnice a acestei formații, a anunțat cotidianul sportiv „Marca". Potrivit acestui acord, Jorge D'Alessandro va antrena echipa spaniolă pînă la finalulul sezonului competițional 2000-2001, existînd posibilitatea prelungirii pentru încă un sezon. Jorge D'Alessandro îl va înlocui în această funcție pe Felipe Mesones, care a fost demis.

Rivaldo vrea cetățenia spaniolă

Jucătorul brazilian al formației CF Barcelona, Rivaldo, a declarat că a inițiat negocierile în vederea obținerii cetățeniei spaniole, informează cotidianul sportiv „Marca". Potrivit publicației citate, Rivaldo a precizat că a pregătit toate actele necesare, ținînd cont de faptul că persoanele care locuiesc de doi ani în Spania au dreptul de a obține dublă cetățenie. Referitor la planurile sale de viitor, jucătorul brazilian a precizat că dorește să rămînă în fotbal, după încheierea carierei sale. Astfel, el a investit în clubul Guaratingueta, din localitatea braziliană Mori Mirim, unde s-a născut.

Angel va evolua la Aston Villa

Atacantul columbian al echipei River Plate, Juan Pablo Angel, a fost transferat la gruparea engleză Aston Villa pentru suma de 12,4 milioane de dolari, au anunțat responsabilii clubului argentinian. Angel se va deplasa, la începutul lunii ianurie, la Birmingham, pentru a definitiva termenii contractului cu oficialii grupării Aston Villa. Atacantul columbian a marcat 22 de goluri în turul campionatului Argentinei, fiind golgeterul competiției. ***„Am văzut a televizor multe meciuri din campionatul Angliei. Pentru mine este o provocare să evoluez în acest campionat și este un moment special în cariera mea"***, a spus Angel. Potrivit presei argentiniene, jucătorii care ar putea să-l înlocuiască pe Angel în linia de atac a grupării River Plate sînt uruguayanul Federico Magallanes (Defensor Sporting Montevideo) și chilianul Ivan Zamorano (Inter Milano).

Redgrave și Jones, sportivii anului 2000

Canotorul britanic Steven Redgrave, de cinci ori campion olimpic, și atleta americană Marion Jones, au fost desemnați de către International Sports Press Association drept cei mai buni sportivi ai anului 2000. Reprezentativa de fotbal a Franței, campioană europeană, a fost desemnată de juriul format din 140 de membri ai International Sports Press Association din întreaga lume, drept cea mai bună echipă a sezonului.

Fabrica de campioane

■ în anul 2000, sportivele de la „Gym Conrado" Iași au obținut 35 de medalii la concursurile naționale și internaționale la care au participat

Așa cum deja ne-am obșnuit, Clubul Sportiv Școlar „Gym Conrado" a fost și în anul 2000 printre grupările sportive ieșene cele mai active și mai performante. Sportivele pregătite de profesorul Constantin Radu au participat în anul care tocmai se încheie la finalele Campionatului Național Școlar de la Ploiești, la Campionatul Național pe echipe de la Bistrița și Oradea, la Campionatul Național Individual Compus și de ansambluri de club, de la Constanța. Ținînd cont că nu a existat competiție e la care gimnastele ieșene să se întoarcă fără medalii, nu mai poate mira pe nimeni faptul că bilanțul de sfîrșit de asezon al clubului „Gym Conrado" totalizează 35 de medalii de aur, argint și bronz, obținute în concursurile naționale menționate mai sus și la competiții internaționale desfășurate în Franța, Belgia, Turcia, Rusia și Bulgaria. De asemenea, trebuie menționat că în anul 2000, „Gym Conrado" a dat două sportive lotului olimpic de gimnastică ritmică, Raluca Puiu și Mihaela Hilițanu, precum și trei sportive lotului național, Adriana Bujor, pamela Tănase și Simona Ursache.

În acest an, clubul „Gym Conrado" a participat la Campionatul Național cu trei echipe complete, obținînd două titluri naționale și unul de vicecampioană națională. Aurul a fost adus de echipa de categoria Maestre - Senioare (Raluca Puiu, Carmen Afilipoaie, Adina Banu, Mădălina Bujor), antrenată de prof. Constantin Radu și de echipa de categoria I-a - Senioare (Mihaela Hilitanu, Adriana Bujor, Pamela Tănase, Monica Afilipoaie, Simona Ursache), pregătită de Cătălina Radu. Echipa de categoria a II-a - Junioare (Giorgiana Lipșa, Irina Bunduc, Steluța Budeanu, Adelina Ursache, Olivia Molocea), antrenată de Iulia Ciobănică, a devenit vicecampioană națională.

În ceea ce privește rezultatele obținute în concursurile la individual compus și pe obiecte, cele mai strălucite performanțe le-au reușit Mihaela Hilițanu, Raluca Puiu și Pamela Tănase.

Astfel, Mihaela Hilițanu a devenit campioană națională cu echipa - la categoria I-a, la individual compus, cerc, minge și panglică, medaliată cu argint în proba de cerc la Turneul Internațional „Marea Neagră", de la Ismir (Turcia), cu argint la cerc și bronz la minge la Turneul Internațional de la Saint Pierre les Elbeuf (Franța), cu bronz la cerc la Balcaniada de la Plovdiv (Bulgaria) și tot cu bronz la coardă, la Cupa Europei la Gimnastică Ritmică, de la Verviers (Belgia). Raluca Puiu a devenit campioană națională cu echipa de maestre, la măciuci, vicecampioană națională la individual compus și la cerc, medaliată cu argint la Turneul Internațional de la Burgas (Bulgaria), medaliată cu argint la proba cu mingea la Ismir, cu argnt la panglică și bronz la coardă în turneul de la Saint Pierre les Elbeuf. Pamela Tănase este campioan națională cu echipa de categoria I-a - Senioare și la minge, vicecampioană națională la individual compus și măciuci, medaliată cu bronz în proba de minge la Turneele Internaționale de la Kiev (Ucraina) și Veliko Tîrnovo (Bulgaria), medaliată cu bronz la panglică și cerc la Saint Pierre les Elbeuf.

După aceste adevărate trei „vedete", pe următoarele locuri ale topului celor mai bune zece gimnaste de la „Gym Conrado" în anul 2000 se află Carmen Afilipoaie, Adina Banu, Mădălina Bujor, Monica Afilipoaie, Simona Ursache, Adriana Bujor și Giorgiana Lipșa. Trebuie menționat că la rezultatele foarte bune obținute de acxeste portive și-au adus contribuția antrenorii Constantin Radu, Cătălina Radu, Iulia Ciobănică, balerinii Liviu și Laura Apetroaie, precum și pianistul Răzvan Boroda. Printre cei care au sprijinit activitatea clubului, după cum menționează președintele său, prof. Constantin Radu, s-au numărat Asociația de Prietenie Franco - Română Belfort '90, Inspectoratul Școlar al Județului Iași, Direcția Județeană pentru Tineret și Sport, SC E.M.I. SRL, Banca Comercială Română și Banca Română pentru Dezvoltare. ■

Mihaela Hilițanu (în centru) a urcat de patru ori pe cea mai înaltă treaptă a podiumului la campionatele naționale individuale

Plus și minus la Milano

■ Inter și Milan au realizat mari surprize în serie A ■ Roma n-a putut pune „Bătrîna Doamnă" la podea ■

Etapa a XII-a a seriei A a debutat cu două partide disputate vineri seara: mai întîi, Lazio a dispus în deplasare de Bari cu 2-1, într-un meci disputat pe o ploaie torențială. Vedetele laziale au reușit două goluri de excepție, primul dintre ele fiind înscris direct din corner de către iugoslavul Sinisa Mihajlovic, rezerva Ravanelli înscriind golul care a terminat discuția. A urmat, apoi, derbiul Roma - Juventus, un meci fără gol. Juventus, cu un Zidane în formă de excepție, a jucat mult mai bine pe „Olimpico" în special în prima repriză. Chiar în al patrulea minut, Conte a trimis o torpilă respinsă cu mare dificultate de goal-keeper-ul Lupatelli, portarul roman remarcîndu-se și în minutul 17, cînd un șut prin surprindere, din unghi, expediat de Trézéguet era cît pe ce să-l învingă.

Certați bine la pauză de antrenorul Fabio Cappelo, romanii vin mai hotărîți să învingă în repriza secundă, combinînd mai inspirat la mijlocul terenului în speranța unor angajări decisive a vîrfurilor Batistuta și Delvecchio. Dar apărarea experimentată a „Bătrînei Doamne" a fost întotdeauna la post, iar portarul olandez Van der Sar a avut cîteva intervenții strălucite, la Batistuta și Totti. În final, fundașul torinez Ciro Ferrara a fost aproape de lovitura de grație, printr-o lovitură de cap la vinclul stîng, dar tînărul Lupatelli a fost la post. În prelungirile partidei, Edgar Davids (Juve) a fost eliminat, primind al doilea cartonaș galben.

Șocurile etapei au avut loc sîmbătă, protagoniste fiind cele două echipe din Milano. Aflată într-o pasă neagră de mai multă vreme, Inter s-a dezlănțuit pe terenul marii revelații a ediției, Atalanta. După două imense ratări ale lui Maurizio Ganz, pe fondul unei dominări cvasi-totale a atalantinilor, Clarence Seedorf a înscris un gol dintr-o poziție imposibilă și a avut în ultimele minute șansa lui 2-0, prin Christian Vieri. A fost prima victorie în deplasare din acest sezon a echipei antrenate de Marco Tardelli. În schimb, Milan a fost învinsă pe teren propriu de una dintre codașele clasamentului, Perugia. Cînd atacantul perugin Luca Saudati (crescut la Milan) a deschis scorul, totul părea o glumă, mai ales că Șevcenko a egalat imediat, din centrarea lui Massimo Ambrosini. Istoria meciului s-a scris în minutul 58, cînd o minge ploaie aruncată în careu de Tedesco a fost fructificată de grecul Zisis Vryzsas. Milanezii s-au aruncat precum chiorii în atac, dar portarul Mazzantini a făcut o partidă senzațională, reușind să pareze șuturile plasate de Bierhoff și Serginho.

Rezultate, marcatori: ***Atalanta - Inter Milano 0-1 (0-0).*** Seedorf ('63); ***Brescia - Lecce 2-2 (0-1).*** Hubner ('67, '76 - penalty) / Lucarelli ('18, '50); ***Fiorentina - Verona 2-0 (1-0).*** Chiesa ('22 - penalty, '50); ***Milan - Perugia 1-2 (1-1).*** Șevcenko ('24) / Saudati ('21), Vryzsas ('58); ***Napoli - Parma 2-2 (0-1).*** Pecchia ('47), Amoruso ('84) / Micoud ('41), Milosevic ('77); ***Reggina - Vicenza 1-0 (0-0).*** Brevi ('72); ***Udinese - Bologna 3-1 (2-0).*** Jörgensen ('4, '33), Fiore ('85 - penalty) / Signori ('79); ***Bari - Lazio 1-2 (0-0).*** D. Andersson ('84 - penalty), Mihajlovic ('41), Ravanelli ('64); ***Roma - Juventus 0-0.***

Clasament: 1. Roma - 29 p; 2. Juventus - 23 p; 3. Atalanta - 22 p; 4. Lazio - 21 p; 5. Fiorentina - 20 p; 6. Udinese - 19 p; 7. Milan - 19 p. **Golgeteri:** Șevcenko (Milan) - 11; Batistuta (Roma) - 10; Sosa (Udinese) - 7.

În fotografie, Zidane care nu a putut aduce victoria lui Juventus la Roma

„De inconstanța în joc mi-a fost cel mai frică"

■ spune antrenorul naționalei de handbal feminin, Dumitru Muși

- Cum comentați, pe scurt, evoluția României la Campionatul European?

- Deși am început bine această mare competiție, am ajuns ca spre finalul ei să obosim. Este adevărat, s-a strîns oboseala și după Olimpiadă, însă asta nu este o scuză. Exact de ce mi-a fost frică nu am scăpat, și anume inconstanța în joc.

- Decizia de a demisiona de la cîrma naționalei este definitivă?

- Mie mi-a expirat contractul cu Federația Română de Handbal pe 15 decembrie și sincer să vă spun nu mă mai simt în putere să continui la cîrma naționalei. Simt că în acest moment nu mai am puterea să le ajut pe aceste fete minunate, despre care eu pot spune cu mîna pe inimă că au făcut tot ce au putut. Din păcate, asta este realitatea, nu poți obține un rezultat bun cu doar două jucătoare constante și de valoare, însă, chiar și în aceste condiții, eu pot spune că, dacă avem așa cum trebuie grijă de cele care vin din spate, atunci în cîțiva ani România va avea un lot foarte puternic.

- V-a dezamăgit cineva în mod special?

- Nu știu dacă m-au dezamăgit, însă cu siguranță așteptam ceva mai mult de la niște handbaliste precum Cristina Vărzaru, Mihaela Ignat și Steluța Luca. Cu toate acestea, consider că prestația lor este explicabilă, în condițiile în care oboseala acumulată după Olimpiadă și-a spus cuvîntul.

- Credeți că prestația României ar fi fost alta dacă în lot ar fi fost și Carmen Amariei?

- Cu siguranță Carmen Amariei este o jucătoare foarte valoroasă, de care am fi avut nevoie, însă nu pot spune că dacă am fi avut-o pe ea în lot am fi obținut alte rezultate. Probabil atunci alta era și tactica. Noi am încercat să suplinim lipsa ei prin aportul colectiv, ceea ce se pare că nu ne-a ieșit, nu toate jucătoarele și-au dat aportul așa cum ne-am fi așteptat. ■

Gronholm - pilotul surpriză

■ finlandezul a obținut titlul de campion mondial în anul în care a cîștigat și primul raliu important

Terminînd pe locul secund în Raliul Marii Britanii, Marcus Gronholm a obținut un rezultat care era ușor de anticipat înaintea etapei finale. Decis să renunțe la orice risc, finlandezul s-a mulțumit cu o evoluție care să-i asigure realizarea celui mai important obiectiv: cucerirea titlului mondial. Cu un total de 65 de puncte, el a încheiat Campionatul Mondial de Raliuri cu un avantaj de 5 puncte față de Richard Burns, trecîndu-și în palmares primul titlu de campion mondial. Mai mult, Marcus a cucerit titlul în același an în care a obținut și primul său succes într-o etapă de campionat mondial, egalînd astfel recordul stabilit de Carlos Sainz în 1990.

Una peste alta, Finlanda ajunge la un total de șase campioni mondiali: Ari Vatanen (1981), Hannu Mikkola (1983), Timo Salonen (1985), Juha Kankkunen (1986, 1987, 1991, 1993), Tommi Makinen (1996, 1997, 1998, 1999) și Marcus Gronholm (2000). Din totalul celor 22 de ediții din istoria campionatului mondial, finlandezii au reușit să cîștige 12. La începutul sezonului, cînd se anticipa un duel între Makinen și Burns, puțini au fost cei care au crezut în posibilitatea ca Gronholm să intre în bătălia pentru titlul suprem. Exploatînd însă lipsa de constanță a britanicului, el a reușit marea surpriză, aducîndu-și în același timp contribuția la cîștigarea competiției rezervate constructorilor.

Marcus Gronholm s-a născut la 5 februarie 1968 la Kauniainen, în Finlanda. Căsătorit, cu trei copii, proaspătul campion mondial locuiește la Inkoo, o localitate situată la circa 50 km vest de Helsinki. Dacă la început a îmbinat ocupația de fermier cu pasiunea pentru sportul cu motor, cu începere din 1996 s-a dedicat în totalitate automobilismului. Pasiunea pentru automobilism a moștenit-o de la tatăl său, Ulf, unul din cei mai cunoscuți piloți finlandezi în anii '70. Și-a început cariera sportivă în 1981, în curse de motocros. După cinci sezoane a fost constrîns să renunțe din cauza unui accident în care s-a lovit la genunchi. Debutul în raliuri a venit în 1987, an în care a obținut și permisul de conducere!

De-a lungul carierei, Marcus a impresionat indiferent de faptul că a evoluat la bordul unor mașini private sau de uzină. În perioada 1989-1998 a reușit să-și treacă în cont cinci titluri de campion al Finlandei, adunînd în același timp și 25 de starturi în etape de campionat mondial (Finlanda, Suedia, Portugalia, Marea Britanie, Noua Zeelandă, Spania și Argentina). Evoluțiile constant bune l-au făcut remarcat cu rapiditate, astfel încît Peugeot i-a oferit un contract pentru a evolua cu noul 206WRC. Mașina echipei franceze a primit botezul la 3 noiembrie 1998, la Paris, Marcus avînd ocazia de a efectua un program intens de teste pe macadam. Acesta a totalizat un număr de kilometri mult mai mare decît cel acoperit în toate raliurile la care a luat parte, experiența cîștigată fiind ulterior exploatată din plin. Demonstrînd cu rapiditate că este un pilot capabil de victorie, Marcus Gronholm este cu siguranță un pilot care va mai avea multe de spus în viitor. **(Motorscope)**

TALON VALORIC

Vino pana la 28 Decembrie cu acest talon la magazinele CG&GC si poti primi 1 000 000 lei* daca te conectezi cu telefonul tau mobil.

Preturi excelente la Mitshubishi Trium: 1 $ si Nokia 5110: 19$**!

Oferta CONNEX valabila pana la 31 Decembrie:
50% reducere la abonament in primele 3 luni pentru oricare dintre abonamentele CONNEX

Orice posesor al acestui talon participa la o TOMBOLA cu premii constand in telefoane de birou cu calculator incorporat.

CG&GC

Nume........ Prenume........
Adresa........
Localitatea........
Telefon........

Iasi, str. Tudor Vladimirescu nr. 40, parter

CG&GC Soluții IT Complete Pentru Biroul Dumneavoastră

dealer autorizat CONNEX

Banca Țiriac

urează

tuturor clienților, acționarilor și colaboratorilor săi

Crăciun Fericit și La Mulți Ani!

Vă mulțumim că ați ales Banca Țiriac!

Banca Comercială "Ion Țiriac" S.A. - Sucursala IAȘI
Adresa: Str. Ștefan cel Mare nr. 10
Telefon: 211.740

Adrian Pintea s-a căsătorit cu „fata care aduce ploaia“

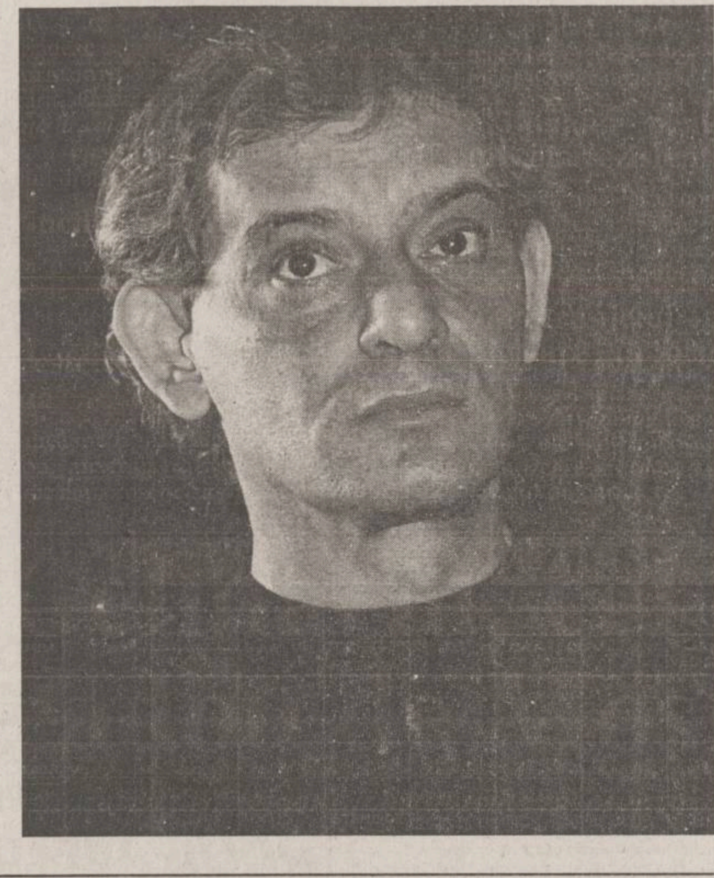

Actorul *Adrian Pintea* (**foto**), în vîrstă de 46 de ani și tînăra de 20 de ani, ***Lavinia Tatomir,*** s-au căsătorit, luni, la Craiova, conform postului de radio PRO FM.

Lavinia, cunoscută și ca ***„fata care aduce ploaia“,*** avînd puteri paranormale, reușește să ridice cu mîna stîngă obiecte destul de grele, să depisteze anumite boli și chiar să provoace fenomene meteorologice.

Lavinia a recunoscut că relația cu Adrian Pintea durează de mai multă vreme, dar nici unul dintre ei nu a dorit să o facă publică. Tînăra mai spune că a ales să se căsătorească în ziua de Crăciun tocmai pentru că ea și Adrian se consideră suflete pereche. Prietenii celor doi susțin că Adrian și Lavinia seamănă foarte mult și din punct de vedere fizic. Cunoscutul actor a refuzat să comenteze evenimentul de ieri, mulțumindu-se să transmită presei tradiționalele urări de Crăciun. Pentru că Adrian Pintea joacă în „Hamlet“, luna de miere se amînă pînă la încheierea turneului din Polonia. ■

Scriitorul John Le Carre a fost spion

■ ***faimosul autor al excepționalelor bestseller-uri de spionaj a recunoscut că romanele sale sînt inspirate de experiența personală***

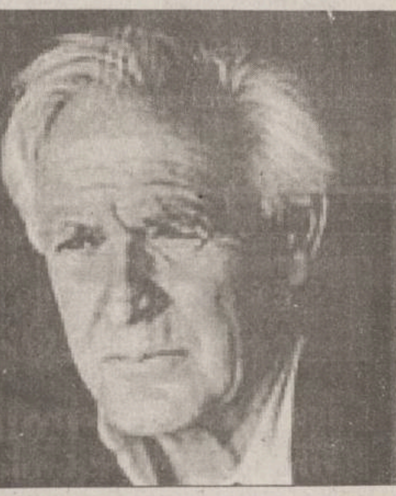

John Le Carre (**foto**), celebrul scriitor de best-seller-uri de spionaj, a recunoscut într-un interviu publicat săptămîna trecută în ***„Times“*** că în tinerețe a fost spion. Scriitorul a declarat că a fost recrutat de către serviciile de informații britanice încă din timpul studiilor. Le Carre, astăzi în vîrstă de 69 de ani, povestește că s-a inspirat, în romanele sale, din acțiunile de intrare pe furiș în case sau din cele de transmitere a unor mesaje secrete. ***„Am fost recrutat de către armată și de către serviciile civile de informații, în momente diferite. M-am simțit foarte atras de această opțiune, după ce mi-a fost înfățișată“***, a arătat scriitorul, care și-a comparat anii de activitate în spionaj cu ***„o intrare în sacerdoțiu“.***

Romancierul a precizat că n-a fost, cu toate acestea, decît un modest membru al serviciilor secrete, în anii '60, la Berlin, în timpul construcției zidului.

John Le Carre a fost bănuit mai multă vreme de faptul că își scrie romanele pe baza unei experiențe personale însă acest lucru nu a fost niciodată confirmat public pînă acum. ■

CIUDĂȚENII DIN LUMEA LARGĂ

Varza de Bruxelles bate curcanul

Varza de Bruxelles este considerată de britanici ingredientul cel mai important pentru o masă de Crăciun reușită, devansînd chiar și celebrul ***„Christmas pudding“***, se arată într-un studiu realizat de un lanț de supermagazine.

Peste 70 la sută dintre englezii chestionați de reprezentanții supermagazinelor Asda au recunoscut că nu ar putea să treacă de Crăciun fără să aibă la masă varză de Bruxelles. Leguma mică și verde este cea mai populară în rîndul persoanelor vîrstnice: numai 46 la sută dintre persoanele cu vîrsta între 16 și 24 de ani au declarat că o doresc neapărat pe masa de Crăciun.

Aceste rezultat nu i-a mirat deloc pe reprezentanții magazinelor Asda. Purtătorul de cuvînt al lanțului de supermagazine a declarat că ***„varza de Bruxelles este asemănătoare brînzeturilor tari: trebuie să înveți să îți placă“. „Cei care au un gust experimentat pot să-i aprecieze mai bine savoarea“***, a spus el.

Portughezii trebuie să sărute mai rar statuia copilului Iisus din motive de igienă

Tradiția portugheză de a săruta statuia copilului Iisus nu va mai avea viață îndelungată după sfaturile date de *episcopul de Leiria,* în legătură cu prudența sanitară.

Monseniorul Serafim Ferreira, îngrijorat din pricina creșterii numărului cazurilor de tuberculoză din ultimii ani în regiunile din nordul și centrul Portugaliei, le-a cerut preoților din dioceza sa să ia ***„măsuri de precauție deosebite“*** în cursul slujbei de Crăciun. El le-a cerut să găsească ***„alternative care să permită respectarea solemnității acestui ritual și eliminarea riscurilor privind sănătatea“.*** Sărutarea copilului Iisus este o veche tradiție în Portugalia și unul dintre momentele cele mai importante ale slujbei religioase din noaptea de Crăciun, numită *Messa do Galo,* cînd credincioșii, în procesiune, sărută brațele sau genunchii micii statui. Medicii estimează că riscurile de a contacta tuberculoza printr-un sărut sînt infime, în schimb, pericolul este mult mai mare în cazul hepatitei sau unor boli de piele. Alți prelați portughezi, mai tradiționaliști, nu au ezitat să afirme că atenționarea episcopului Silva este ***„exagerată și alarmistă“.***

Jaf de zile mari

Un grup de răufăcători a furat, vineri, un autoportret al maestrului olandez ***Rembrandt*** și două tablouri ale impresionistului francez ***Renoir***, în valoare de aproximativ 30 de milioane de dolari de la Muzeul Național al Suediei din Stockholm, după care a fugit cu un vas.

Cei trei oameni înarmați cu pistoale și mitraliere au intrat în muzeu la ora închiderii, au luat tablourile de pe pereți și au plecat rapid, sub privirile îngrozite ale numeroșilor martori, a povestit inspectorul de poliție ***Thomas Johansson.*** Tîlharii au urcat apoi la bordul unui mic vas ancorat în apropierea muzeului și au dispărut în noapte.

Poliția a început imediat cercetările, scotocind întreaga capitală suedeză, dar fără succes.

Kevin Costner a ieșit în public cu noua amantă

■ ***el și-a călcat pe inimă și a făcut publică ultima lui legătură***

Actorul american ***Kevin Costner*** a vorbit public pentru prima dată despre relația sa cu modelul ***Christine Baumgartner,*** 26 de ani, prima sa legătură de dragoste recunoscută de la divorțul său, din urmă cu șase ani.

„În șase ani, este prima persoană din cu care mă simt suficient de bine pentru a o prezenta tuturor“, a declarat presei actorul în vîrstă de 45 de ani, aflat la Los Angeles cu fiica sa Annie și cu Christine.

„Este prima persoană alături de care mă simt suficient de bine pentru a o prezenta copiilor mei“, a nuanțat Costner.

Kevin Costner a întîlnit-o pe Christine la puțin timp după divorțul său, în timp ce juca golf în California. La acea vreme ei nu au schimbat decît cîteva vorbe, își amintește actorul. ***„Filmam «Waterworld» pe atunci, iar copiii erau cu mine. Nu am discutat cu Christine mai mult de 15 minute“***, a spus Costner cu nostalgie. ■

PROGRAMUL CINEMATOGRAFELOR

■ „VICTORIA“

- orele: 9; 10,40; 12,20; 14; 15,40; 17,20; 19 - ***„Îngerii lui Charlie“.*** Producție SUA, 2000. Comedie de acțiune cu: ***Cameron Diaz, Bill Murray, Drew Barrymore, Lucy Liu.*** Premieră. Tarif: 30.000 lei (la primul matineu de la ora 9, tarif redus - 20.000 lei).

■ „REPUBLICA“

- orele: 9; 11, Ecran de vacanță - ***„Evadare din coteț“.*** Producție USA, 2000. Comedie nominalizată de criticii americani drept cel mai bun film de animație al anului. Tarif 7.000 lei (ora 9); tarif 12.000 lei (ora 11).

- orele: 13; 15; 17; 19, Cine-Top 2000 - ***„Profesorul trăsnit și clanul Klump“.*** Producție SUA, 2000. Comedie cu ***Eddie Murphy*** și ***Janet Jackson.*** Tarif: 12.000 lei (stal); tarif 17.000 lei (lojă).

■ „DACIA“

- ora: 13; 15; 17, Cine-Top 2000 - ***„Apocalipsa“.*** Producție S.U.A., 1999. Thriller cu ***Arnold Schwarzenegger.*** Tarif: 8.000 lei.

- Sîmbătă, 30 decembrie 2000, ora 11, Ecran de vacanță - ***„Mica sirenă“.*** Producție SUA, 1998. Desen animat muzical, după basmul lui H. Chr. Andersen. Tarif: 8.000 lei

■ CASA DE CULTURĂ STUDENȚEASCĂ - SALA AZUR

Vineri, sîmbătă, duminică, luni și joi, 22 - 24 și 28 decembrie 2000, ora 16, ciclul „Filme cu și despre tineri“ - ***„Preotul, rabinul și fata“.***
Producție SUA, 2000. Comedie cu ***Edward Norton, Ben Stiller, Jenna Elfman.*** Tarif: 8.000 lei.

- 28 decembrie 2000, ora 18, Ciclul „Mari actori“ - ***„Instinct“***. Producție SUA, 1999. Dramă cu ***Anthony Hopkins*** și ***Cuba Gooding Jr.*** Tarif: 8.000 lei.

HOROSCOP

BERBEC

■ Stați la cotitură și așteptați o ocazie prielnică pentru a vă alătura grupului cîștigător. Pentru a fi admis va trebui fie să dați o cotizație, fie să oferiți o garanție.

TAUR

■ Nu toată lumea este dispusă să înghită pe nemestecate versiunea pe care o puneți la dispoziție. S-ar putea să fabulați pur și simplu, ori să aveți un interes foarte clar.

GEMENI

■ Propuneți o alianță împotriva naturii și totuși extrem de seducătoare și plauzibilă pînă la un punct. Contați pe elementul surpriză și vă bazați pe cîțiva entuziaști.

RAC

■ Începeți o cursă de urmărire pe care o purtați mai mult de dragul ideii, fără a avea vreo speranță. Cauzele cîștigătoare sînt bune oricînd, dar din cînd în cînd e plăcut să și riști.

LEU

■ Vă mișcați într-un perimetru unde toată lumea lasă să se înțeleagă că urmărește același scop. Regulile sînt foarte stricte, astfel încît defecțiunile sînt practic imposibile.

FECIOARĂ

■ V-ați așezat comod pe o poziție de așteptare, ca vulpea care așteaptă să cadă cașcavalul din pliscul corbului. Mai devreme sau mai tîrziu veți avea parte de cașcaval.

BALANȚĂ

■ Cineva cunoscut încearcă să vă îmbrobodească și după cîte se pare va reuși s-o facă deși ați fost prevenit.

Poate că vă și place să se abuzeze uneori de naivitatea dvs.

SCORPION

■ Veți avea toate șansele să fiți refuzat dacă nu veți renunța la cîteva condiții și pretenții. Poate că asta și vreți, dar fără să se spună că ați blocat comunicarea.

SĂGETĂTOR

■ La început v-ați propus să faceți doar o figură frumoasă după care pretențiile dvs. au crescut simțitor. E firesc ca decepția să fie pe măsură în cele din urmă.

CAPRICORN

■ Propunerea dvs. de împăcare nu poate fi acceptată, pentru că nimeni nu are chef să cedeze vreun deget. Vă vine să vă retrageți cu totul dar ați intrat în horă și trebuie să jucați.

VĂRSĂTOR

■ Vreți să vă sfătuiți cu cineva dar nu aveți încredere în nimeni, oricîte dovezi ați primit în sensul acesta. Aveți prieteni, dar tot părerea dvs. rămîne cea mai bună.

PEȘTI

■ Știți să încasați fără să se cunoască, dar acumulați o dorință teribilă de răzbunare. De multe ori nimeni nu mai ține minte ce poliță era de plătit, nici măcar cel care o încasează.

Alimentele care au grijă de corpul dumneavoastră

Astăzi, toată lumea știe că o alimentație echilibrată este factorul esențial care stă la baza sănătății și a frumuseții. Vă oferim astăzi un ghid al alimentelor care pot ameliora punctele dvs. slabe, restabilind astfel starea de bună funcționare a organismului.

1. Gălbenușul - pentru un păr frumos

Gălbenușul este recomandat pentru cantitatea foarte mare de ***vitamina B5*** pe care o conține. Numită și ***acid pantotenic,*** aceasta ameliorează activitatea celulară, părul regăsindu-și astfel vitalitatea.

2. Apa - pentru dinți sănătoși

Apa alungă reziduurile alimentare din cavitatea bucală, care sînt adesea generatoare de carii. Orientați-vă spre o ***apă minerală bogată în calciu*** pentru a vă întări gingiile și către o ***apă fluorată*** pentru a consolida smalțul dinților.

3. Nucile - pentru unghii tari

Ca și alunele, nucile conțin o cantitate mare de ***vitamina B8;*** numită și biotină, aceasta ameliorează starea unghiilor casante.

4. Peștele - pentru o memorie bună

Consumați mai ales pește "gras (ton, somon, macrou, heringi, sardine), care conține numeroși ***acizi grași esențiali.*** Avînd un rol fundamental încă de la naștere, aceștia participă la constituirea celulelor creierului.

5. Brînza - pentru oase solide

Este un aliment foarte bogat în ***calciu***; orientați-vă spre brînzeturile cu pastă presată și preparată, care conțin o cantitate mai mare din acest element necesar oaselor.

6. Banana - pentru mușchi rezistenți

Acest fruct este bogat în ***magneziu***, un mineral care intervine în contracția musculară; pentru sportivi, este un aliment ideal, căci se digeră extrem de ușor.

7. Pătrunjelul - pentru picioare „în formă“

Această plantă aromatică are în compoziție ***flavonoide*** benefice sistemului muscular; ele sînt îmbogățite cu ***potasiu***, care favorizează filtrarea și eliminarea apei la nivelul rinichilor.

INTEGRAMA ZILEI

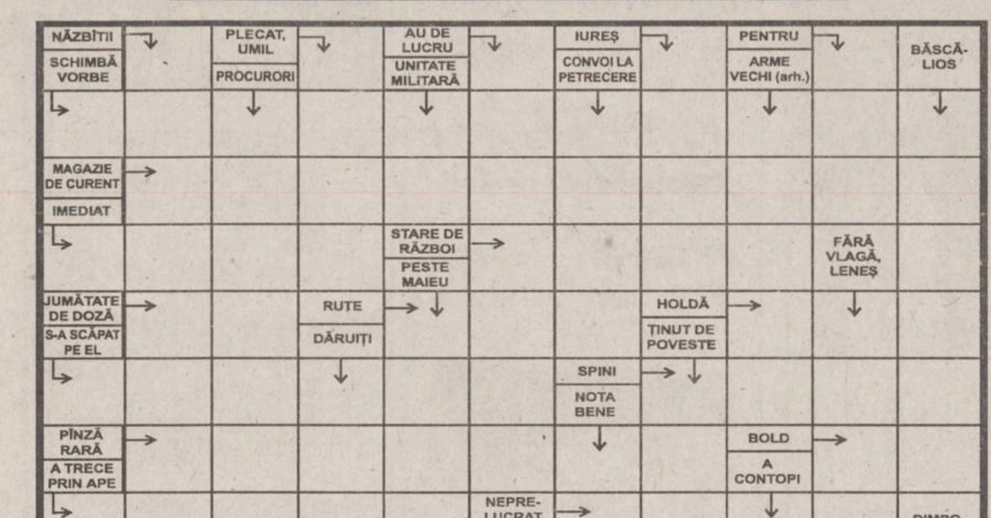

Soluția integramei din numărul precedent: C; A; C; Z; C; PROGRAMATOR; IREALI; ACE; SPORTURI; ON; TA; ATACANT; SORIC; TROIA; GENII; ER; B; TR; OTEL; TEI; ACTE; AREAL; AFLA; UNU; CA

SOCIETATEA DE ASIGURARE REASIGURARE ARDAF®

Ești liniștit cînd știi că tu și partenerul tău de trafic v-ați încheiat la ARDAF asigurarea obligatorie de răspundere civilă auto.

Încheie la ARDAF pînă la 31 Decembrie 2000 asigurarea obligatorie auto pentru tot anul 2000!

Vei beneficia de reducerea tarifului cu 10% conform legislației și 10% reducere suplimentară pentru persoanele fizice care încheie direct la sediul ARDAF.

Ai șansa de a prinde Marele Premiu un autoturism Renault Megane și multe alte premii speciale:

410 asiurări individuale de accidente
5 polițe de asigurare Căminul
7 seturi cauciucuri pentru Dacia
10 baterii auto
15 pachete cu accesorii auto
20 pachete surpriză ARDAF

SOCIETATEA DE ASIGURARE - REASIGURARE ARDAF S.A. CLUJ-NAPOCA

Tragerea la sorți a premiilor: 20 Februarie 2001
Lista cîștigătorilor va fi publicată în cotidianul "Adevărul" din 23 Februarie 2001.

ARDAF IAȘI - Bd. Ștefan cel Mare, bl. B2, et. 1, tel. 212329, 210297, fax 212118
ARDAF PAȘCANI - Str. Ștefan cel Mare, bl. A5, parter, tel. 767151
ARDAF HÎRLĂU - Str. Ștefan cel Mare și Sfînt 21, tel. 722234

ASIGURAREA OBLIGATORIE AUTO PENTRU TOT ANUL 2001

și ... Viața merge mai departe! RCA

ASIGURAREA ROMÂNEASCĂ S.A. ASIROM

SC Asigurarea Românească ASIROM SA

De 10 ani ASIROM este asigurătorul tău de răspundere civilă auto

Răspunde corect pe Declarația de asigurare la întrebarea "De cîți ani practică ASIROM această asigurare?" și poți cîștiga

Marele premiu un autoturism Renault Scenic

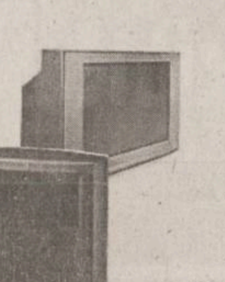

Premii speciale
44 televizoare Sony
cîte unul pentru fiecare sucursală ASIROM din țară
150 cadouri ASIROM constînd în:
50 ceasuri
50 de mape și
50 de tricouri

Campania durează pînă la 15 februarie 2001. Tragerea la sorți va avea loc pe 15 martie 2001. Detalii la sucursalele ASIROM din întreaga țară.

Alege siguranța.
Alege ASIROM - asigurător tradițional autorizat, LIDER NAȚIONAL ÎN ASIGURĂRI AUTO !

IMOBILIARE

TERENURI

VÎNZĂRI

■ Copou, 725 mp. Telefon 095/777809. (9594844)

CASE

VÎNZĂRI

■ Vînd CABANĂ deosebită, zona Molid-Vama, jud. Suceava. Telefon 092.440909.(1.6)

AUTO MOTO

STRĂINE

■ Vînd Ford Escort fabricație 1990, benzină. Telefon 094.524237, preț 3000 DM. (Vs.6627599.1.7)

■ Aducem, la comandă, autoturisme OPEL VECTRA. Relații la tel. 095-965.435. (NT-5041876.1.1)

■ OPEL KADETT Diesel, 4 portiere, 1986, roșu, VW Golf Diesel, 2 portiere, 1985, vișiniu, neînmatriculate. Telefon 030/544029, 095.844728. (SV-6779323-1.3)

■ Vînd urgent VW Passat TDI, an 1997. Tel. 093.182208. (GL-5053721.1.3)

DIVERSE

■ Vînd Volkswagen Transporter Mixt, an fabricație 1987, diesel, persoană fizică sau schimb variante autoturism, WT 8 locuri. 6.500 DM, negociabile. Tel. 095.624088. (GL-5055468.1.1)

SOCIETATEA ROMÂNĂ DE RADIODIFUZIUNE

1053 KHZ

RADIO IAȘI

PE 1053 KHZ

Radio Iași

prieten statornic

Farmaciile IASSYFARM

• FARMACIA DACIA 1
B-dul Dacia nr. 32
Luni-Vineri: 7.00 - 20.00
Sîmbătă: 8.00 - 14.00
Duminică: 8.00 - 12.00
Sfaturi medicale:
joi: 13.30 - 15.30
☎ 153.498

• FARMACIA NICOLINA
Str. Sălciilor, bl. 828
Luni-Vineri: 7.00 - 20.00
Sîmbătă: 8.00-14.00
Duminică: 8.00-12.00
☎ 122.782

• FARMACIA STUDENȚEASCĂ
Pol. Studenți și Elevi
Str. Toma Cozma 3
Luni-Vineri: 7.00 - 20.00
☎ 258.435

• FARMACIA TĂTĂRAȘI
Str. V. Lupu 8, bl. D3
Luni-Vineri: 7.00 - 20.00
Sîmbătă: 8.00-14.00
Duminică: 8.00-12.00
☎ 172. 867

• FARMACIA SF. PARASCHEVA NON STOP
Piața Unirii 3
Sfaturi medicale:
Marți: 13.30 - 15.30
☎ 116.029

• FARMACIA GRĂDINARI
Str. V. Lupu 160, bl. G3
Luni-Vineri: 7.00 - 20.00
Sîmbătă: 8.00-14.00
Duminică: 8.00-12.00
Sfaturi medicale:
Luni, Miercuri și Vineri: 16.30-18.30
☎ 175.457

• FARMACIA INDEPENDENȚEI
Bd. Independenței 23
Luni-Vineri: 7.00 - 20.00
Sîmbătă: 8.00-14.00
Duminică: 8.00 - 12.00
Sfaturi medicale:
Marți: 11.00-13.00
☎ 116.408

• FARMACIA PRIMĂVERII
Pol. Industrială
Str. Primăverii 14
Luni-Vineri: 7.00 - 20.00
Sîmbătă: 8.00 - 13.00
☎ 136.971

• FARMACIA PODU ROȘ NON STOP
Str. Socola 9, bl. E1
Sfaturi medicale:
Joi: 10.30 - 12.30
☎ 132.293

• FARMACIA PODUL DE FIER
Str. Tudor Vladimirescu, bl. 306
Luni-Vineri: 7.00 - 20.00
Sîmbătă: 8.00 - 13.00
Duminică: 8.00 - 13.00
Sfaturi medicale:
Vineri: 14.00 - 16.00
☎ 218.323

• FARMACIA SF. SPIRIDON
Pol. Municipală
Luni-Vineri: 7.00 - 20.00
☎ 115.224

• FARMACIA CENTRALĂ
Pașcani,
str. Ștefan cel Mare 118, bl. A4
Luni-Vineri: 7.00 - 20.00
Sîmbătă: 8.00 - 14.00
Duminică: 8.00 - 13.00
☎ 764.059

• FARMACIA PODU ILOAIEI
Podu Iloaiei Bl.4
Luni-Vineri: 7.00 - 20.00
Sîmbătă: 8.00 - 14.00
☎ 740.175

• FARMACIA PETRU RAREȘ
Hîrlău, str. Ștefan cel Mare 12, bl. 11
Luni-Vineri: 7.00 - 20.00
Sîmbătă: 8.00 - 14.00
Duminică: 8.00 - 12.00
☎ 720.378

• FARMACIA BUCIUM
Str. Bucium nr. 19, bl. B21
Luni-Vineri: 7.00 - 20.00
Sîmbătă: 8.00 - 14.00
Duminică: 8.00 - 12.00
Sfaturi medicale:
Luni și Miercuri: 14.00 - 16.00
☎ 130.522

Stimați pacienți,
în perioada Sărbătorilor de Iarnă Iassyfarm vă stă la dispoziție
■ Pe 25 decembrie 2000 și 1 ianuarie 2001 cu Farmaciile de gardă Sf. Parascheva și Podu Roș
■ Pe 26 decembrie 2000 și 2 ianuarie 2001 cu toate farmaciile sale, precum și depozitul după orarul 8-14[00].

AGENDA ȘCOLI ȘOFERI

OFERTĂ SPECIALĂ DE SĂRBĂTORI !

Cu numai **650.000** lei (fără benzină) puteți beneficia de o școlarizare pentru obținerea permisului de conducere la

ȘCOALA DE ȘOFERI AUTO-GALAXY

ATENȚIE ! PLATA SE POATE FACE ÎN 10 RATE

Informatii și înscrieri la sediul școlii: str. Mitropolit Varlaam 54 (Grupul Școlar Nicolina) Telefon: **237858 ; 094/215044**

DRUMUL DE LA PIETON LA ȘOFER

ȘCOALA DE ȘOFERI cat. B

MICO-TOTAL

ȘCOLARIZARE GRATUITĂ
(se achită numai benzina)

DACIA — OPEL VECTRA

Înscrieri: ➢ Str. A. Panu nr. 13 (între BRD și Poliția Municipală)
➢ Str. Costăchescu (între RAJAC și Poliția Județeană – Copou)
TEL.: 125708, 094/989501

OFERTĂ VALABILĂ ÎNCEPÂND CU 14.11.2000 • LOCURI LIMITATE •

AGENDA AUTO

IOROM TRADING
Reprezentant al firmelor:
UAMT - GEROM - ROMAN
ROMRADIATOARE
ISECO - ASAM - COMPA
Comercializează piese auto
OLCIT, DACIA, ARO, TV
SAVIEM - RABA - AB -
IKARUS - TRACTOR
Str. Păcurari 129 tel. 252 900

NOU! ANDO
Tel./Fax: 236300
Distribuitor:
PULSOR - pompe auto
ALTUR - seturi, pistoane auto
ADAOS:
En gros: 5%
En detail 15%

INTERNATIONAL COMPLEX SERVICE S.A.
vinde
autoturisme **DAEWOO**
piese de schimb, accesorii auto, carburanti, lubrifianti, consignatii autoturisme.
• reparatii, garanție si post garanție, întretineri periodice pt. DAEWOO și OLTCIT.
• INSPECTII TEHNICE PERIODICE PT. TOATE TIPURILE DE AUTOTURISME.
Calea Chisinaului nr. 45, tel. 137620, fax: 233296
Internet - http://home.dntis.ro/iscicssa/index.html

TOFAN GRUP
luni - vineri 8-16
Bd. Primăverii nr. 72
(lîngă Stația de Salvare)
☎ 032/251837, 236257

AUTO ROLLA
SERVICE
cumpără auto Vest peste 1984, accidentate, neînmatriculate și defecte
vinde piese noi și second hand pentru mașini Vest și execută lucrări de mecanică, tinichigerie, vopsitorie profesional garantate.
Sos. Buzău - Rm. Sărat km. 3
Tel/fax 038/710.848, 038/540.379

SC "COMEX CETRA" SRL
Piese auto originale
FIAT IVECO
Piese schimb autoutilitare Peugeot; Citroen; VW; Mercedes
Iași -Șos. Păcurari 88 (după PECO)
Tel: 094/596867; Tel/Fax: 032/257888

Professional security systems
MOLID
○ Sisteme de alarma auto, imobile, supraveghere incendii
○ Sisteme de control acces
○ Sisteme de supraveghere video
○ Interfoane si videointerfoane
○ Detectoare de gaz metan
○ Bariere antifurt
○ Dispecerat de supraveghere cu interventie inarmata.
NOU! CASE DE MARCAT FISCALE !
Bd. Copou, nr. 3
telefon: 032-21.66.71
fax: 032-21.45.64
e-mail: molid@opsynet.com
Ce-i al tau trebuie sa ramana al tau !

ROMIL SERVICE SRL.
DEALER AUTORIZAT
FIAT
Show Room:
B-dul T. Vladimirescu 4, IASI
Tel: 032 232665, 032 216800
Service:
Sos. Iasi-Tomesti km 2
Tel: 032 136160

FIAT
•Autoutilitare si autoturisme din gama *FIAT*
•Sistem de leasing
•Garantie si postgarantie
•Piese de schimb originale
•Uleiuri *FIAT*
•Anvelope *PIRELLI*

TURISM

TOTEM TURISM
Agent IATA
Str. Păcurari, nr. 8 (la 50m de Biblioteca M. Eminescu)
tel/fax: 032/213545, fax 032/217380 office@totem.ro, www.totem.ro

BILETE DE AVION

MAREA BRITANIE		ORIENTUL MIJLOCIU - ASIA - AFRICA		Verona	247
Londra	279	Delhi	676	Milano	266
Manchester	284	Dubai	451	Ancona	314
Dublin	260	Karachi	469	Genova	314
ȚĂRILE NORDICE		Lahore	679	SPANIA	
Helsinki	284	Bombay	656	Madrid	237
Stockholm	260	Islamabad	679	Barcelona	237
Göteborg	304	Casablanca	399	PORTUGALIA	
Oslo	285	Tel-Aviv	314	Lisabona	284
Copenhaga	261	GERMANIA		FRANȚA	
BENELUX		Hamburg	284	Paris	238
Bruxelles	238	Stuttgart	261	Marsilia	314
Amsterdam	252	Munich	266	Nisa	284
Luxemburg	380	Berlin	279	Lyon	314
EUROPA CENTRALĂ - BALCANI		Frankfurt	279	Strassbourg	380
Budapesta	162	Dusseldorf	279	STATELE UNITE	
Praga 173		AUSTRIA		New-York	371
Varsovia	172	Viena	279	Washington	428
Atena	166	ELVEȚIA		Atlanta	475
Salonic	166	Zürich	279	Miami	475
Istanbul	202	Geneva	284	Boston	428
CANADA		ITALIA		Chicago	409
Montreal	389	Roma	266	Detroit	428
Toronto	466	Venetia	314	Houston	475
Vancouver	551	Florenta	247	Los Angeles	570
		Napoli	351	San Francisco	570
		Bologna	247	Philadelphia	428
				Dallas	475

Ofertă valabilă pentru rezervări și achitarea integrală pînă la 30 ianuarie 2001

O vacanță fericită!

ITALIA, SPANIA, ANGLIA
Vize în regim expres garantate!
Acte minime!

AUTOCAR... Plecări din Iasi!
DOUBLE T, EURO TIME, ATLASSIB, Touring, EUROPABUS
Italia, Elvetia, Germania, Spania, Franta, Portugalia, Anglia, Austria, Scandinavia, Benelux, Irlanda, Maroc, Ungaria

www.icar.ro, icar@icar.ro

ICAR TOURS
CĂLĂTORII FERICITE!
Galeriile Comerciale: Bd. Ștefan cel Mare; Tel.: 216.319, 276.997, 276.978; Fax: 217.160.
str. C. Negri nr 43 - parter; tel. 210.467, 213.746

BILETE DE AVION
KLM CENTER
Iași, World Trade Center, mezanin 2
tel. 032-218.393, fax: 032.217.160
e-mail: klm@mail.dntis.ro

BILETE DE AUTOCAR
ITALIA
GERMANIA
SPANIA
FRANȚA
ANGLIA
PORTUGALIA
Galeriile Comerciale: Bd. Ștefan cel Mare
tel.: 216.319; fax: 217.160
Str. Costache Negri nr. 43 - parter
tel.: 210.467, 213.746

ULTIMA ORA! REVELION LA VIENA
29.12 - 04.01
450 USD
ATLANTIC TURISM COMPANY
☎213.872, 224.590

Agenția
ALMA-LUX
REVELION:
Câmpulung Moldovenesc 2.950.000 lei/pers.; 3 nopți/4 zile
Asigură servicii de: cazare, Masă Revelion, Carnaval Sf. Vasile, pensiune completă
Excursii externe: Grecia; Grecia-Italia; Franța
Relații la telefon: 213.025; 094/648983.

EUROPA
Bilete de avion
Tel.: 032-216.319, 092-468.036

REVELIONUL MILENIULUI
Petreceți cumpăna dintre Milenii împreună cu noi la:
Extern: GRECIA - Atena; Grecia-Circuit; Austria; Cehia; Franța; Thailanda; Singapore; Dubai; Iordania; Spania; Anglia; Egipt; Ungaria; Turcia.
Intern: Vatra Dornei; Durău; Sovata; Tușnad; Slănic Moldova; Felix; Herculane; Brașov; Sinaia; Predeal; Sîngeorz Băi; Borsec; Eforie Nord.
Informații și înscrieri la: OLIMP 1: Tel: 215524, 215539; OLIMP 2: Tel: 217170

BILETE DE AVION
OFERTA ZBOARĂ!
Orice destinație! Rezervări GRATUITE!
Tarife speciale de Sărbători!
Informații la: Departamentul de Ticketing Aerian
ROMÂNIA, Iași - 6600
NET 1: Piața Unirii 6 - Mezanin
Tel/Fax: 032-233.503 / 213.450
NET 2: Hala Centrală - Etaj 1
Tel: 032-219.543, Int. 203
E-mail: net@netours.ro
Internet: www.netours.ro
Tu știi când, noi știm unde!

NET COMPANIA DE TURISM
vă urează
Sarbatori Fericite și La Mulți Ani!
NET COMPANIA DE TURISM

Cliven Turism
Italia-Franta-Spania
24.01.2001 680 USD
EURO TIME
Bucuresti - Paris
170 DEM (dus) 290 DEM (d-î)
OGNIVIA
CURSE AUTOCAR ITALIA
120 USD (dus) 190 USD (d-î)
Iași, Str. Ștefan cel Mare (lîngă Casa Vanda)
032/258.386, 258.324, cliven94@usa.net

SIMIAN
REVELION 2001
INTERN: VATRA DORNEI-hotel, DURĂU-hotel și vilă, SOVATA-hotel, TUSNAD-hotel, BORSEC-vilă, PREDEAL-hotel, BREAZA-case private, SINAIA-hotel, BUȘTENI-hotel, FELIX-hotel, HERCULANE-hotel.
EXTERN: UNGARIA-Budapesta, AUSTRIA-Viena, FRANȚA-Paris, SPANIA-Madrid, GRECIA-Atena, TURCIA-Antalya, CIPRU-Larnaka, EMIRATELE ARABE-Dubai, EGIPT-Hurghada, TUNISIA-Monastir, MALTA, ISRAEL.
TRANSPORTURI INTERNAȚIONALE cu autocare de lux (ITALIA, FRANȚA, GERMANIA, SUEDIA, AUSTRIA, GRECIA)
Italia, Germania și Franța - plecări din Iași
Str. Anastasie Panu 1A (lîngă CEC - Hala Centrală), tel: 032/215393, 094/571720

AGENDA DE CONSTRUCŢII ŞI AMENAJĂRI

SIGURANTA • DURABILITATE • CONFORT

IMPEX AMICII SRL
IAŞI, str. Popăuţi 2-4, tel./fax 032/162171

- Construcţii
- Proiectare
- Tîmplărie
- Confecţii metalice
- Materiale de construcţii

SIGURANTA • DURABILITATE • CONFORT

PEREGRINUS ☎219.673
JALUZELE import Olanda
Sunflex
Preţuri NEGOCIABILE!
măsurători GRATUITE montaj GRATUIT posibilităţi de plată ÎN RATE

ROM EST GEALAN
- tîmplărie PVC
- tîmplărie aluminiu
- mobilier birou
- amenajări şi decoraţiuni interioare

Iaşi, Sos. Iaşi - Tomeşti km. 1, tel. 032-232469, fax 233290

Elit com Tudor
importator direct din SUA de MATERIALE PENTRU
JALUZELE VERTICALE
Vă oferă o gamă variată de peste 200 de nuanţe şi ţesături.
Sediul se află în incinta SERVICE AUTO Codrescu, cu intrarea prin str. Sărăriei.
Pentru montări la domiciliu sunaţi la: Tel./Fax 032/116320; 276333
Mobil: 093/158810 ; 095/158810

melcret fonoterm
Tîmplărie din PVC şi aluminiu cu TVA 0%
în condiţiile ordinului Ministrului de Finanţe nr. 1026 din 20.07.2000
MELCRET FONOTERM
B-dul Poitiers 14
tel. 032-231023

HOLLY DESIGN
TÎMPLĂRIE DIN ALUMINIU

zonă fixă	zonă mobilă	
45 $	79 $	- Fără rupere termică, cu geam de 4 mm
63 $	98 $	- Fără rupere termică, cu geam termopan
99 $	158 $	- Cu rupere termică şi geam termopan

TONETE STRADALE CAPSULATE
Din aluminiu şi geam de 4 mm - 5.970.000 lei
MOBILIER LA COMANDĂ MONTAJ şi TVA - inclus în preţ
Iaşi, str. Împăcării 2, tel. 094-630138

S.C. JET CONSTRUCT S.A.
Execută la comandă:
⇨TÎMPLĂRIE PVC cu geam termopan
⇨AMENAJĂRI INTERIOARE
Str. Maşinii nr. 3 (parter cămin "Moldoconstruct")
TEL./FAX: 032/231.598;
MOBIL: 093/308.849 093/154732

GRUPUL DE FIRME ROMFIN
ROMFIN TRADE
Bd. Copou nr.4 Tel.032/214.090
Tâmplărie din Aluminiu şi Amenajări Interioare
Bd. Copou nr.4 Tel. 032/214.090

La Petrică
Totul pentru casa ta
De la PARCHET la TAVAN, preţuri pentru orice buzunar.
✓ gresie porţelanată Italia - 215.000 lei/m²
şi azi la preţul de ieri
tel.: 217.868, Şos. Păcurari 70

EURO-DAN
JALUZELE
✓ ORIZONTALE din aluminiu
✓ VERTICALE din material textil din aluminiu
✓ RULOURI EXTERIOARE PVC sau aluminiu
Iaşi, Sf. Andrei 13, tel./fax 114318

S.C. COMAT S.A.
Cel mai mare angrosist din Moldova
Oferta cu cele mai căutate preţuri!
- Aparataj electric de joasă tensiune
- Surse de iluminat
- Cabluri electrice
- Materiale de construcţii
- Ciment, Carbid
- PAL, PFL

Iaşi, str. Sergent Grigore Ioan nr. 7, tel.156.300 -int. 130, fax: 157.261

PARASOL marcă Tehnotend srl
JALUZELE Tecnolight® Italia
VERTICALE - 200 CULORI
-TESATURI LAVABILE, ANTISTATICE
ORIZONTALE - 50 CULORI
-Al ELOXAT, PERFORATE ,1 SAU 2 FETE
MONTAJ GRATUIT
PRETURI DE PRODUCATOR
Expozitie: Str. Cucu, nr.19(Podu de Fier)
Tel.: 277.501, 094-277.721, 095-589.286

NOU
în Bacău cel mai mare
DEPOZIT DE GEAM
float, clar, colorat, reflectorizant, antiefracţie
GLAVERBEL ŞI SAINT GABAIN.
SC FLAIR SRL BACĂU
C-lea Birladului/23; tel/fax: 034/112.046; 117.510; mob:093/247.770

SERVICII MEDICALE

• ECHOMED
Obstetrică - ginecologie

Medici primari: Şefan BUŢUREANU, Maria AKAD, Alexandra OVĂNESCU, Maricica PĂVĂLEANU
■ **ECHOGRAFII:** diagnostic de sarcină, depistarea sexului fetal, afecţiuni ale sînului, ficat, rinichi, pancreas.
■ **Chiuretaje uterine**
■ **Tratamente pentru sterilitate** (feminină şi masculină)
■ **Teste** pentru sarcină (3 min.)
■ **Contracepţie** orală şi montări sterilete
■ **Colposcopii.**
■ **Cauterizări** - biopsii uterine şi de col.
■ **Examene citologice**: citodiagnostic, secreţii vaginale, secreţii uretrale, spermograme, teste postcoitale
Consultaţii asigurate de profesori universitari şi medici specialişti de înaltă competenţă profesională.
Şos. Păcurari nr. 4, corp anexă la bl.590A (vis-a-vis de Oficiul PTTR)
☎251927 (fax) ; 094-216.467

• Cabinet de oftalmologie şi optică medicală

SC MEDOPTICA SRL
Socola nr. 8 (lîngă 1001 Articole)
CONSULTAŢII CU APARATURĂ COMPUTERIZATĂ
- Prescripţii ochelari, lentile de contact (medicale şi estetice)
- Consultaţii şi tratamente oftalmologice
- Optică medicală (inclusiv lentile plastic, bifocale, progresive - Zeiss şi Essilor)
Medici care asigură consultaţii:
Dr. Anghel Kreolla
Dr. Pepelea Lucia
Dr. Scînteie Mira
Dr. Tarasi Carmen
Dr. Dimofte Doina
Dr. Constantin Cătălin
Program:
luni - vineri: 9 - 19
sîmbătă: 10 - 14
Pentru programări şi informaţii sunaţi la
☎ 218347

• PRO FAMILIA

Laborator analize medicale efectuează orice investigaţie de laborator, executate de profesori universitari
Str. Ţuţora 11C, sc. D
Program: zilnic: 7.00-18.00
sîmbăta şi duminica: 9.00-11.00
☎230.431

• POLICLINICA PROFESMED

str. VASILE CONTA nr. 18 (vizavi de policlinica Municipală, Piaţa Sf. Spiridon)

CONSULTAŢII ŞI TRATAMENTE ÎN TOATE SPECIALITĂŢILE
Se efectuează şi: ANALIZE DE LABORATOR cu aparatură şi reactivi din import; CHIURETAJE - metoda modernă prin aspiraţie; ECOGRAFII; ACUPUNCTURĂ în afecţiuni neurologice; TRATAMENTE BIONICE în afecţiuni dermatologice, osoase, neurologice; TRATAREA obezităţii, impotenţei sexuale, infertilităţii, tulburărilor de creştere. Medicii Policlinicii sunt nume sonore ale medicinii ieşene, în majoritate profesori universitari.. Preţurile percepute pentru consultaţii şi analize sunt cele mai reduse.
☎ 213 226

• BIO PAN
CENTRU MEDICAL

Cabinet cu contract Casa de Asigurări de Sănătate
- Reţete compensate
• UROLOGIE, SEXOLOGIE CHIRURGIE, OBSTETRICĂ - GINECOLOGIE, FIZIOTERAPIE, MEDICINĂ DE FAMILIE, ECOGRAF COLOR COMPUTERIZAT
Medici primari
Urologie-Sexologie:
- Dr. Constantin Liviu Panainte (doctor în ştiinţe medicale). Mici intervenţii chirurgicale şi urologice, cistoscopii, cauterizări, sterilitate ☎ 095-643908
Pneumologie:
Dr. Constantin Panainte - consultaţii, scopii şi grafii pulmonare ☎ 032-211535
Ginecologie:
Dr. Ioan Bunea ☎ 094-622567
Dr. Monica Holicov ☎ 094-606420
Contracepţie orală, montări sterilete, cauterizări, tratamente sterilitate, chiuretaje.
Medicină de familie:
Dr. Nicolae Mihu ☎ 093-390279
Dr. Ioana Florea ☎ 094-533830
consultaţii medicină generală, înscrieri pentru medic de familie
Str. V. Alecsandri 9B, ap.1
☎ 032/210.728
Zilnic: 10.00-18.00
Sîmbăta: 10.00-12.00

MEDICAL CENTER THEMIS-ART Iaşi

OBSTETRICĂ-GINECOLOGIE
(cabinet de lux)
str. Luca Arbore 10A

• Consultaţii, ecografii,laborator şi tratamente diverse (montat sterilete, cauterizări, chiuretaje cu anestezie generală, alte intervenţii chirurgicale) - dr. NADOLU Gheorghe.
• Tratamente cu LASER, aparatură ultramodernă cu efect selectat pentru recuperare şi boli, aparţinînd următoarelor domenii de specialitate: dermatologie, ginecologie, neurologie, ORL, ortopedie, reumatologie, etc. - dr. BOTEZ Mihai.

☎/fax 250929

• LASERO-TERAPIE

Specialişti în LASER , recunoscuţi de Harward Medical School - Boston, efectuează tratamente ultra moderne cu laser pt. copii şi adulţi, la cabinet şi domiciliu
• URGENŢE : gripă, viroze respiratorii, bronşiolite, astm bronşic, fracturi, traumatisme musculo-scheletale, torticolis, lumbago, migrene, arsuri, dureri faciale şi trigeminale, laringite, afte bucale, paralizii.
• BOLI RESPIRATORII
• AFECŢIUNI ORL: faringo-amigdalite,rinite alergice, rino-adenoidite, otite, sinuzite, zgomote în urechi, surditate.
• BOLI REUMATISMALE : artrite, artroze, epicondilită, achilodinie, decubitus, dureri la masticaţie, calcificări calcaneene
• BOLI DE PIELE: dermatite,eczeme, cangrenă, plăgi, flebite, hematoame, herpes, furunculoză, chelie
• ALTE AFECŢIUNI: acnee, cicatrici, dureri de stomac, cistite, dismenoree, stimulare psihică şi regenerare.
AVEŢI ÎNCREDERE ÎN MEDICINA MILENIULUI III !
Sunaţi acum:
☎094-849637, 251.117, 232.807

• CABINET STOMATOLOGIC DentaPro
Dr. Lucian TEOFANESCU medic specialist stomatologie generală **Dr. Loredana PRISTAVU** medic specialist ortodonţie

■ consultaţii GRATUITE!
■ refacerea ZIMBETULUI plăcut cu materiale identice cu dinţii naturali
■ nopţi LINIŞTITE, fără grija durerilor de dinţi
Programează-te ACUM la ☎ 115521.
Str. Rafael nr. 4 (pe str. Sărărie, vis-a-vis de Liceul Economic
Program
Luni-Mi[illegible]: 8.00-20.00
Marţi, Joi, Vineri: 14.00-20.00
Sîmbătă: 8.00-14.00.

• CABINET STOMATOLOGIC
Dr. Daniela Lăzescu medic primar stomatolog

Str. Sf. Lazăr nr. 45 (vis-a-vis de sediul BCR)
☎ 237998
Puteţi telefona pentru programări zilnic între orele 8.00-18.00
(sîmbăta între 8.00-14.00)

• MEDIRO
(servicii medicale)

Asigurăm asistenţă medicală de specialitate în:
• MEDICINĂ INTERNĂ, CARDIOLOGIE, NEUROLOGIE, PEDIATRIE, DERMATOLOGIE;
• ANALIZE LABORATOR (Biochimie, Hematologie);
• ECHOGRAFIE, ELECTROCARDIOGRAME;
• Tratamente diverse (injecţii intramusculare, intravenoase, infiltraţii, perfuzii etc);
■ LOGOPEDIE - Tratament în Tulburări de vorbire la copii şi adulţi (congenitale, pastraumatice, după accidente ischemice)
■ DERMO-OSMETOLOGIE
<<Efectuăm ANALIZE GRATUITE, COMPENSATE C.A.S.S.>>
Asistenţa medicală este acordată de cadre didactice universitare şi medici primari de înaltă competenţă profesională.
<<REDUCERI PENTRU PENSIONARI>>
Bd. Alexandru cel Bun nr. 4, bl. 1205C-parter (în apropierea Podului dintre cartierele Mircea cel Bătrîn şi Al. cel Bun)
Program: zilnic 9.00-19.00
☎ 259.111

• CABINET DE ALERGOLOGIE

Dr. Victoria Maxim
Medic primar pediatru si specialist alergolog, copii şi adulţi
Ofer consultaţii, testări cutanate, tratament de specialitate.
Piaţa Voievozilor 13, bloc 3 parter (Cinema Dacia) în studio FOTO
Marţi, Joi:14.00 - 17.00
Sîmbătă: 8.30 - 11.30
Programări;
☎ 136172, 131525, 092881943

• Policlinica „SĂNĂTATEA 2000"

Str. Lăpuşneanu, nr. 7A
Dr. CONSTANTIN IORDACHE
Medic primar pediatru
Medic specialist cardiolog oferă:
- consultaţii pediatrie(cabinet şi domiciliu)
- consultaţii cardiologie pediatrică
- ecocardiografii
- electrocardiograme
- dispensarizarea cazurilor, controlul periodic şi tratamentul bolilor cronice pediatrice.
Program cabinet:
zilnic 14.30-20.30
sîmbătă şi duminică: 8.30-14.30
☎ 214001(acasă); 214002(Policlinică) 094-507780.

• OPTIMIT
Cabinet oftalmologic şi optică medicală

■ **Consultaţii oftalmologice complete gratuite** cu trimitere de la medicul de familie efectuate cu aparatură profesională computerizată asigurată de medic primar oftalmolog **dr. Carmen Romanescu**
■ **Prescripţii ochelari şi lentile de contact**
■ Execuţia ochelarilor promptă şi de **calitate incontestabilă** asigurată de optician Dumitru Mihăiţă.
Str. Nicolina nr. 6 (lîngă pasarela de la Bazar)
Program consultaţii:
luni-vineri 14.30-19
sîmbătă 10-13.
Program optică:
luni-vineri 9-19
sîmbătă 10-13
Programări şi informaţii la ☎ 239175.

• ORTOPEDICA Servicii Medicale

B-dul Socola nr. 8, bl. C2, sc. C, parter (vis-a-vis de COMPAN), tel. 231335, 094-514420
Asigură asistenţă medicală în specialităţile:
■ ORTOPEDIE ŞI TRAUMATOLOGIE - consultaţii, tratamente (corectare diferitelor deformaţii ale membrelor superioare, inferioare, coloanei vertebrale sau bazinului, sutura plăgilor superficiale ale aparatului loco-motor, etc. Tratamente moderne recuperatorii după FRACTURI, ENTORSE, LUXAŢII sau afecţiuni dureroase sau inflamatorii ale aparatului loco-motor (artrite, artroze, lombo-sciaitică, epicondilite, pinten calcaneean, ulcere de gambă, infecţii, cicatrici vicioase după arsuri sau intervenţii chirurgicale, etc) prin laser, lasero-punctură, lumină polarizată, electro-punctură, ş.a.
Pentru pacienţii netransportabili asigurăm tratamente la domiciliu.
dr. B. Aniţei, dr. L. Lăbuşcă
■ MEDICINĂ GENERALĂ
dr. P.Onu, dr. L.Jurcă
■ GINECOLOGIE - consultaţii, tratamente, măsuri contraceptive, tratamente prin laser, lumină polarizată, întreruperi de sarcină prin metode clasice şi prin vacuum, planing familial.
dr. S. Tomoşoiu,
dr. F. Dumitrache,
dr. D. Iancu, dr. S. Galearschi
dr. C-tin Mocănaşu
dr. C. Tomoşoiu
■ MEDICINĂ NATURISTĂ ŞI ACUPUNCTURĂ
■ CHIRURGIE PLASTICĂ ŞI REPARATORIE - consultaţii, tratamente şi intervenţii chirurgicale (sutură tendoane, corectare cicatrici vicioase, corecţii plastice nas-urechi, ş.a.).
dr. C. Tamaş
■ ECOGRAFII
■ HOMEOPATIE
dr.E.Galupa-medic primar (Nevroze, psoriazis, obezitate, insomnii, constipaţii, hemoroizi, fisuri anale, disfuncţii sexuale, ulcer)
CONDIŢII OPTIME DE INTERNARE
Reţete compensate şi concedii medicale.
Programări şi informaţii suplimentare, NON-STOP, la tel. 231335 sau 094-514420.

• CORPO SAN
Servicii Medicale Mobile

• CONSULTAŢII MEDICALE LA DOMICILIU
• ELECTROCARDIOGRAME ŞI MĂSURAREA GLICEMIEI (rezultat imediat) la domiciliul pacientului
☎ 092-376.370

• STEREOPSIS
centru de îngrijire oftalmologică

• CONSULTAŢII OFTALMOLOGICE (adulţi şi copii)
• PRESCRIPŢII OCHELARI şi LENTILE DE CONTACT
• TRATAMENTE OFTALMOLOGICE de URGENŢĂ
• DOTĂRI ULTRAMODERNE pentru diagnosticul tuturor afecţiunilor oftalmologice
Consultaţii asigurate de medici cu specializări în ţară şi străinătate:
- Prof.dr P.P. VANCEA (☎ 133.243)
- Şef.lucrări dr. C. BOGDĂNICI (☎ 210.892, 092-507.913)
- Dr. D. GHERGHEL (☎ 095-631.416)
Centrul Comercial - Bd. Şt.cel Mare (lîngă Casa Modei)
luni-vineri: 9.00-17.00, sîmbătă 11.00-13.00
☎ 11.66.51

• Dr. MIRCEA ONOFRIESCU

■ **CONSULTAŢII OBSTRETICĂ-GINECOLOGIE**
PROFESMED ☎ 213.226
luni şi vineri 17.00 - 19.00
■ **Ecografii pentru diagnosticul malformaţiilor fetale, examen Doppler, echografii ginecologice**
Programări la tel.: 094/546.711.

• GALATEEA

Cabinet ginecolgie-obstetrică
(Tătăraşi, str. Pictorului 4A)

■ **Conf. dr. Florin Dumitrache**
luni, miercuri: 15.00-18.00
■ **Dr. Gabriela Acostioaiei**
luni-vineri:12.00-19.00
sîmbătă: 9.00-12.00
■ **Dr. Adriana Pricop**
■ **Dr. Gelu Andrei**
Ecografii pelvi-abdominale
☎ 176.184

• SOFIDENT

Lucrări dentare din PORŢELAN

VITA - GERMANY

SHOFU- JAPAN

☎ 032/113750, 115460, 092 727930

• Dr. Gh. ILIEV

Cabinet ARS Medica
■ Consultaţii obstetrică-ginecologie
■ Ecografii: ecografie pelviană; morfologie fetală; ecocardiografie fetală.
Marţi, miercuri, vineri 14.00-16.00
Tel. 156342

Cabinet Avicena
■ Ecografii: ecografie mamară, ecografie endovaginală, morfologie fetală, ecocardiografie fetală, ecografie Doppler
Marţi, miercuri, vineri 18.00-20.00, joi: 15.00-17.00
Tel. 212877

MATER OPTICA - cel mai modern centru de oftalmologie şi optică medicală din România

- Unicul atelier de optică din Iaşi în care confecţionarea ochelarilor se face cu aparatură computerizată, de ultimă generaţie, mînuită de tehnicieni la curent cu ultimele descoperiri şi evoluţii în domeniul opticii
- Precizie maximă
- Consultaţii oftalmologice la nivel european:
  - Refracţii cu autokeratorefractometru
  - Fund de ochi
  - Presiuni intraoculare cu tonometru Haag - Streit
  - Prescripţii ochelari şi lentile de contact (inclusiv lentile de contact cosmetice cu dioptrie şi pt. astigmatisme)

IAŞI
Bd. Independenţei nr. 10
tel. 214072

Medici care asigură consultaţii:
Prof. dr. Sergiu BUIUC
Medic primar dr. G. BEŞCHEA
Medic primar dr. G. DIMITRIU
Medic primar dr. G. MACOVEI
Medic primar dr. C. ANDRON
Medic primar dr. M. BREDEŢEANU
Medic primar dr. G. TODOSI

DENTAL PLUS cabinet stomatologic
Dr. Marius Popovici, Dr. Doina Popovici, Dr. Liliana Constantin
- **DETARTRAJ** cu ultrasunete
- **TRATAMENTE ODONTALE** cu materiale de ultimă generaţie
- **TRATAMENTE PROTETICE CLASICE si MODERNE** (ceramică, compozite fotopolimerizabile)
- **CHIRURGIE ORALA**
- **OPALESCENCE** - cel mai performant sistem de **ALBIRE** a dinţilor.
- **CONSULTATII GRATUITE**

Str. Vasile Lupu 85, bl. V3 (staţia de tramvai "Dr.Savini")
☎ /fax 272.391 Luni-vineri: 7.30-20.00, sîmbătă 8-13

OPTICA MEDICALĂ
servicii asigurate de **tehn. Vasile Popa**
SC TRANSPARENŢA oferă:
• consultaţii oftalmologice • refracţii cu auto-refractometru • fund de ochi • presiuni intraoculare • prescripţii ochelari • lentile contact.
Calitate, siguranţă şi o privire limpede prin TRANSPARENŢA. TRANSPARENŢA sinonim cu COMPETENŢA!
Str. A. Panu 13 (vizavi de noul sediul BRD)
☎ 212162 Luni-vineri: 9-18, sîmbătă 10-14

TERAPII cu rezultate globale şi durabile în:
- **restabilirea funcţiilor organice** (renal, respirator, gastro intestinale, hepatic, cardio etc.)
- **întărirea sistemului imunitar**
- **echilibrarea glandelor endocrine**
- **probleme severe de spasmofilie**
- **eliminarea durerilor reumatice şi tensiunilor de natură nervoasă sau cauzate de stress prin:**

LASER-TERAPIE, CROMOTERAPIE, REFLEXOTERAPIE AROMATERAPIE, MASAJ
Terapeut: Corina Turliuc - specializare în Franţa
Cabinet masaj şi terapii complementare
Hotel Unirea, cam. 110, tel.: **142.110-110**,
program zilnic: **10-19**; sîmbăta şi duminica: **9-13**.

Cabinet stomatologic MEDI LIFE
- servicii stomatologice cu aparatură ultramodernă la **preţuri promoţionale**
- **reduceri de tarife** pentru
  - medici şi personal medical
  - elevi, studenţi, pensionari, şomeri

Sistem avantajos de reduceri pt. pacienţii permanenţi.
Profesionalism, tinereţe, amabilitate.
Alegeţi MEDI LIFE!
Str. Cucu 9, bl. D11, tronson II, ap.1 (lîngă Sinagogă)
Programări:
luni - sîmbătă: 10 - 19
☎ 032-112716,
092-363.233, urgenţe, non stop

Conf.Dr.Ivona Lupaşcu
- medic primar obstetrică-ginecologie - diplomă europeană de competenţă în endoscopie ginecologică
CONSULTAŢII ECOGRAFII
- bolile aparatului genital şi ale sînului
- sterilitate
- diagnosticul şi supravegherea sarcinii

CENTRUL MEDICAL "IRIS" ☎ 213793
Bd. Copou nr. 38, bl. A4, sc. A (vis-a-vis de Grădina Copou)
- ecocardiografie - adulţi şi copii
- dermatologie
- ecografie generală
- urologie - consultaţii şi ecografii
- medicină internă

ECOGRAF DOPPLER COLOR COMPUTERIZAT ULTRAPERFORMANT

CORPO SAN Servicii Medicale Mobile
• Consultaţii medicale la domiciliu • Electrocardiograme şi măsurarea glicemiei (rezultat imediat), la domiciliul pacientului
NON STOP Tel. URGENŢE: 092 376.370
Pentru societăţi comerciale oferim asistenţă medicală NON STOP (pe bază de abonament)

CONSULTAŢII OFTALMOLOGICE GRATUITE
în condiţiile acordate de Casa de Asigurări Sociale de Sănătate (cu bilet de trimitere de la medicul de familie)
• consultaţii cu **AUTOREFRACTOMETRU** asigurate de medic primar **dr. Mariana BREDETEAN**. Centrul Medical „Sf. Petru şi Pavel"(Policlinica Industrială), bd. Primăverii 4, et. 1, cam. 69, tel. 133088, int. 30. Luni, Joi, Vineri: 8.00-14.00; Marţi, Miercuri: 13.00-20.00.

Cabinet stomatologic
Conf. dr. G. IFTENI Asist. Univ. dr. D. BAHRIM
✓ Tratament cu laser
✓ Detartraj cu ultrasunete
✓ Lucrări protetice din porţelan, compozit
✓ Albirea dinţilor
✓ Consultaţii gratuite, plata în rate

Program zilnic: 9.00-19.00, Tel. 111523; 094/608438 ; 092/518861
Str. Ştefan cel Mare nr. 11, et. 1 (lîngă Casa Wanda)

NON STOP - Farmacia "Sfântu Lazăr"
- Tel. 230153,
str. Sf. Lazăr 4 (vizavi de fostul RC STAR)
vă oferă:
↗ **produse farmaceutice**
↗ **parafarmaceutice** : cosmetice pentru uz dermatologic
↗ **homeopate**
Profesionalismul nostru vine în sprijinul dumneavoastră !

TELEFOANE UTILE - CABINETE ŞI FARMACII VETERINARE

CABINET VETERINAR
PROVET IAŞI
Str. Smîrdan nr. 93 C
ZILNIC : 9.00 -23.00
Consultaţii şi tratamente la domiciliu
☎ 233.772, 092.376.433 (NON STOP)

CABINET ŞI FARMACIE VETERINARĂ
SANOVET
Păcurari 116 (vizavi de statia SHELL Păcurari)
zilnic : 9.00 - 20.00
duminică 9.00 - 14.00
☎ 032/259286; 094622730
NON-STOP

CABINET ŞI FARMACIE VETERINARĂ
ANIMAVET
Str. Smîrdan nr. 70
luni-vineri : 8.00 -20.00
sîmbătă-duminică: 9.00-15.00
Consultaţii şi tratamente la domiciliu
☎ 237.874

CABINET DUOVET
Str. Nicolae Gane nr. 25
zilnic : 16-20, sîmbătă: 10.00 - 13.00
duminică - închis
☎ 092555155, 032/214773

SERVICII MEDICALE MOBILE
• consultaţii • deparazitări • vaccinări • tratamente la domiciliu.
☎ 094396303, 032/138328

WHITE FOX
• CABINET ŞI FARMACIE VETERINARĂ
Străpungerii Silvestru 9
• FARMACIE VETERINARĂ
Păcurari 18
zilnic : 9.00 - 20.00
sîmbătă, duminică 9.00 - 14.00
☎/fax 143241, 094502645, 094279923 -NON STOP

URGOVET
• CABINET ŞI FARMACIE VETERINARĂ
Str. V. Lupu 51 A-B (vis-a-vis de Spitalul de Pediatrie)
luni-vineri: 9.00-20.00, sîmbătă: 9.00 - 14.00, duminică: 9.00-12.00
☎ 032/272733

☎ TELEFOANE UTILE: FARMACII

• A.T.I.- PULS
Şos. Naţională 194, bl. D
zilnic : 7.30 - 21.00
sîmbăta :8.00 - 20.00
duminica : 8.00 - 18.00
☎ 233.242, 233.223

• THYMUS
Str. Argeş nr. 6, bl. D8 (Al.cel Bun, în spatele Caseriei CONEL)
Luni-vineri : 8.00-20.00
sîmbăta, duminică : 8 -16
☎ 154.445

• EUROPHARM
Str. Cerna 1 (Mircea cel Bătrîn)
zilnic : 8.00 - 20.00
sîmbăta : 8.00 - 14.00
duminică: 8.00 -14.00
☎ 224.109

• FARMA LIV
Str. Nicolina nr. 11, bl. A5
zilnic: 8.00 - 20.00
sîmbăta: 8.00 - 20.00
duminica: 8.00 - 14.00
☎ 231.197

• GABRIELA FARM
Str. Păcurari, bl. 582
zilnic: 8.00 - 20.00
sîmbăta: 8.00 - 20.00
duminica: 8.00 - 14.00
☎ 218.473, 216.507, 220.205

• FARMA BEST FLORA
Str. Vasile Lupu nr. 108A, bl. G6 (lîngă magazinul FLUX)
Zilnic: 8:00 - 21.00
☎ 271.962

• FARMACIA IRIS PHYTO PHARMA
Şos. Naţională nr. 64-66 (cartier Alexandru cel Bun)
zilnic: 8,00-21,00;
sîmbătă 8,00-18,00;
duminică 8,00-14,00;
☎ 219296

• FARMACIA IRIS PHYTO PHARMA
Sos. Păcurari nr. 43, bl. 545
zilnic: 8,00-21,00;
sîmbătă 8,00-18,00;
duminică 8,00-14,00;
☎ 250337

• FARMACIA PROFARM
str. Carpaţi nr. 17 (lîngă Poşta din Nicolina)
zilnic: 8.00 - 21.00
duminică: 8.00 - 16.00
☎/fax 224.952

• NOREX PHARM
str. Grigore Ureche nr. 1 (lîngă Tribunal)
zilnic : 8.00 - 20.00
sîmbăta : 8.00 - 16.00
duminică: 8.00 -14.00
☎ 216.382

• BABY FARM
Str. V. Lupu 70-74
luni-sîmbătă : 8.00 - 20.00
duminică: 8.00 - 16.00
☎ 271.357

• FARMACIA PROFARM 2
str. V. Lupu nr. 86 (lîngă magazinul Flux Alimentar)
NON-STOP
☎: 173.122

• REMEDIA
Str. Gării 30
zilnic : 7.30 - 20.00
sîmbăta : 8.00 - 14.00
duminica : 8.00 - 14.00
☎ 146.325

Atenție!

Monitorul vine în întîmpinarea problemelor dumneavoastră cu noi **soluții** (centre de **mică publicitate**)

Alexandru cel Bun

în interiorul magazinului Hala Centrală

în interiorul magazinului Electronic RGQ

VÎNZĂRI

■ Vînd pian "Littmann". Telefon 032/112201. (9595414)

■ SC MILLE COM SRL Bacău - VINDE EN GROSS - orice cantitate de îmbrăcăminte și încălțăminte SECOND - HAND - ITALIA, originale și sortate. Tel./fax 034 - 118.669, mobil: 095 - 891.379. (BC - OP.1.1)

■ Vînd pui Labrador, deosebiți - aurii, deparazitați și vaccinați (45 zile). Telefon 032/223303; 093/689946. (9595413)

■ Mese biliard. Mese tenis. Acecesorii. 094.580068, 030/542724. (SV-6395492-1.14)

■ TABLĂ ZINCATĂ SIDEX 0,4x1000x2000; HIDROIZOLAȚII. Execuție și materiale import. Tel. 092-524.859; 032/125.705. areal_hidro@yahoo.com (NT-fp10.9.26)

■ Vînd linii prelucrare hîrtie igienică - șervețele. 092 - 257.463, 01 - 321.507. (BC - 9949802.1.1)

DECESE

Cu adîncă durere, locatarii blocului V1, sc. B, str. Țepeș Vodă, anunță încetarea din viață a celei care a fost **RODICA BUICĂ.** Înmormîntarea va avea loc joi, 28 decembrie 2000, orele 12.00, în comuna Lețcani. Dumnezeu să o odihnească în pace. (9595288)

Jenică - soț, Anca și Cătălin - copii, Maria Alexandra - nepoată, Carmen și Eugen anunță cu durere în suflet decesul, după o lungă și grea suferință, a celei care a fost **ANGELICA CĂPRARU** - 54 ani. Înmormîntarea va avea loc joi, 28 decembrie, orele 12.00, la cimitirul "Sfinții Apostoli Petru și Pavel". Corpul neînsuflețit se află depus la capela cimitirului. Dumnezeu să o ierte și să-i odihnească sufletul ei generos. (9595294)

Cu adîncă durere, soția - Aurelia, fiul - Viorel, nora - Mirela și nepoții - Doru, Radu și Dan anunță decesul celui care a fost un bun soț, tată și bunic - lt. col. rezervă **DUMITRU POPESCU.** Slujba de pomenire va avea loc miercuri, 27 decembrie 2000, orele 12.00, la biserica Sf. Neculai (Socola), iar înhumarea la cimitirul "Sfînta Treime". Dumnezeu să-l odihnească. (9595298)

Profesor Ionela Mercheș și familia anunță cu durere decesul distinsei profesoare de limba latină la liceul "Oltea Doamna" - **ANA BOTEZ** (90 ani). Înmormîntarea va avea loc joi, 28 decembrie 2000, orele 12.00, la cimitirul "Eternitate". Dumnezeu să o ierte. (9594774)

Zdrobiți de durere, Dumitru Tănasă - soț, Cezărică fiu și Cornelia fiică, împreună cu ginerele Cristi, anunță cea mai grea pierdere: ne-a părăsit cea mai bună soție și mamă - **MARICICA (AURELIA) TĂNASĂ.** Înmormîntarea va avea loc miercuri 27 decembrie 2000, orele 12.00, la cimitirul Sf. Treime. Dumnezeu să o ierte și să o odihnească în pace pe măsura sufletului ei generos și iertător. O vom păstra veșnic în sufletele noastre nemîngîiate. (9594779)

Cu adîncă durere în suflet, familia anunță încetarea din viață a dragei lor mame **MELITIA BUDEANU.** Înmormîntarea va avea loc la cimitirul "Sfinții Apostoli Petru și Pavel", vineri, 29 decembrie, orele 11,00. (9594777)

CONDOLEANȚE

Locatarii blocului CL5, sc. C - Autogară regretă profund dispariția fulgerătoare a vecinei MARICICA TĂNASE și transmit sincere condoleanțe familiei îndoliate. (9595289)

Colectivul Secției I - Întreținere "Moldomobila" este alături de domnul maistru Dumitru Tănase și de familia îndurerată la greaua suferință pricinuită de trecerea în neființă a soției - MARICICA TĂNASE. Dumnezeu să o odihnească în pace. (9595293)

S-a stins mult prea devreme un generos și admirabil prieten, cel care a fost IOAN PALAGHIA. Familiile Hobjilă și Biliuți sînt alături de Paula și Paul Palaghia în această grea încercare. Prietenii nu te vor uita niciodată. (9595290)

Emilia și Florin Cozma, Liliana și Octavian Răducioiu sînt alături de Paula și Paul Palaghia în aceste grele momente pricinuite de dispariția neașteptată a celui care a fost IOAN PALAGHIA, un om deosebit, un soț și un tată exemplar. Sincere condoleanțe. Dumnezeu să-l odihnească în pace. (9595290)

Finii - Răzvan, Ruxanda, Corneliu regretă dispariția prematură a celei care le-a fost nașă - ANGELA CĂPRARU. Dumnezeu să o odihnească. (9595295)

Colectivul medicilor din Spitalul Hîrlău este alături de doamna directoare, dr Paula Palaghia, la durerea pricinuită de decesul soțului ei - NICU PALAGHIA. Sincere condoleanțe familiei îndoliate. (9595296)

Colectivul administrativ al Spitalului Hîrlău este alături de doamna directoare, dr Paula Palaghia, la durerea pricinuită de decesul soțului ei - NICU PALAGHIA. Sincere condoleanțe familiei îndoliate. (9595296)

Colectivul Secției Maternitate - Spitalul Hîrlău - este alături de doamna directoare, dr Paula Palaghia, la durerea pricinuită de decesul soțului ei - NICU PALAGHIA. Sincere condoleanțe familiei îndoliate. (9595296)

Familia Valerică Maftei transmite sincere condoleanțe familiei Popescu pentru decesul soțului și tatălui MITICĂ POPESCU. Dumnezeu să-l ierte. (9595298)

Colectivul Secției Chirurgie - Spitalul Hîrlău - este alături de doamna directoare, dr Paula Palaghia, la durerea pricinuită de decesul soțului ei - NICU PALAGHIA. Sincere condoleanțe familiei îndoliate. (9595296)

Colectivul Secției Pediatrie din Spitalul Hîrlău este alături de doamna directoare, dr Paula Palaghia, la durerea pricinuită de decesul soțului ei - NICU PALAGHIA. Sincere condoleanțe familiei îndoliate. (9595296)

Colectivul Secției Interne din Spitalul Hîrlău - este alături de doamna directoare, dr Paula Palaghia, la durerea pricinuită de decesul soțului ei - NICU PALAGHIA. Sincere condoleanțe familiei îndoliate. (9595296)

Familia Savel Berezoschi transmite sincere condoleanțe surorii Aurica Popescu și familiei Viorel Popescu pentru decesul soțului și tatălui MITICĂ POPESCU. Dumnezeu să-l ierte. (9595298)

Asociația Taximetriștilor Particulari "Go-Taxi" regretă dispariția fulgerătoare a colegului LUCIAN RĂUȚU și transmite sincere condoleanțe familiei îndoliate. (9594775)

Familia Elena și Mișu Pintilie din Cotnari împreună cu copiii - Ciprian și Vlăduț, nora - Mariana, consternați de durere, aduc un ultim și pios omagiu memoriei distinsului și inegalabilului lor naș - prof. ADRIAN EZARU, din Cîrjoaia - Cotnari, plecat fulgerător dintre cei dragi în împărăția cerurilor. Dumnezeu să te ierte și să te aibă în pază, suflet nobil! Sincere condoleanțe familiei îndurerate, față de care vom fi mereu alături. (9594776)

Familiile Maria Pintilie, Anișoara și Eugen Pintilie, Elena și Mișu Pintilie, Dina și Titi Florea regretă profund dispariția fulgerătoare a celui care a fost prof. ADRIAN EZARU din Cîrjoaia - Cotnari, om de aleasă noblețe sufletească. Dumnezeu să-l ierte și să-l așeze în rîndul celor drepți. Sincere condoleanțe familiei. (9594776)

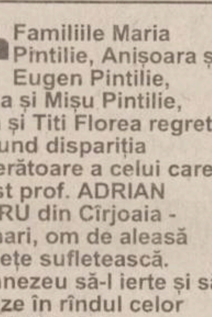

În aceste momente de grea cumpănă pricinuită de pierderea celei mai dragi ființe, AURELIA TĂNASĂ (nașa), vă sîntem alături cu trupul și cu sufletul. Finii Costică și Cecilia Pavel. Nu te vom uita niciodată. (9594778)

ELECTRICE-ELECTRONICE

■ Orice telecomanda pentru televizor (170.000 lei), video, satelit. 092/368.868; 095/794.894. (B 13)

CUMPĂRĂRI

■ ATENȚIE! Caut ABBA plăci pentru pick-up, deasemeni Vicky Leandros, Udo Jurgens. Tel. 034 - 130.541. (BC - 9949815.5.6)

LOCURI DE MUNCĂ

■ În vederea completării echipei de vînzări,

S.C. AGROINDUSTRIALA BUCIUM S.A.

angajează

AGENȚI COMERCIALI

Cerințe: experiență relevantă în vînzări; spirit de echipă, creativitate; garanție materială; autoturism propriu (constituie un avantaj). Cei interesați sînt rugați să depună sau să trimită C.V.-urile la sediul nostru sau la telefon/fax 032/230105, 230999. (9594681)

■ S.C. "Tepro" S.A. Iași organizează în data de 23 ianuarie 2001, ora 9.00, concurs pentru ocuparea unui post de juris-consult. Condiții de participare: domiciliul stabil în municipiul Iași, studii superioare de specialitate, fără antecedente penale, fără desfaceri disciplinare ale contractului de muncă, cunoștințe de operare P.C. La înscriere, candidații vor prezenta: curriculum vitae, copie după buletinul de identitate, copie după carnetul de muncă, copie după diploma de studii, cazier judiciar. Înscrierile se pot face pînă la data de 19 ianuarie 2001. Concursul va consta în probă scrisă și interviu. Relații suplimentare se pot obține la sediul societății din Calea Chișinăului nr. 132 sau la telefon 032/130760. (9595431)

DIVERSE

S.C. ASBEER S.A. Iași

(renumita fabrică de bere Păcurari) pune la dispoziția agenților economici în locație de gestiune

FĂRĂ PLATA CHIRIEI DOZATOARE DE BERE.

De asemenea livrează bere la KEG tuturor agenților economici ce au avut pe perioada de vară contracte cu alte fabrici și au rămas acum fără furnizori. Comanda se onorează în 30 minute de la apelul telefonic la numerele 251200 sau 251999. (I-18)

■ Societatea comercială S.C. Metalo-Chimice S.A. Iași anunță depunerea cererii pentru emiterea autorizației de mediu pentru obiectivul: atelier confecții lenjerie, depozit 121 și atelier producție mobilă, avînd ca obiect de activitate: confecționare lenjerie; comercializare produse nealimentare; producție mobilier, amplasat în Iași, str. Manta Roșie nr. 3. Documentația tehnică poate fi consultată la sediul firmei din Iași, str. Sf. Lazăr nr. 4, telefon 116162 sau la sediul Agenției de Protecția Mediului, Iași, str. Th. Văscăuțeanu nr. 10. Eventualele observații ale publicului referitoare la activitatea și amplasamentul obiectivului se vor transmite în scris la Agenția de Protecția Mediului, Iași, str. Th. Văscăuțeanu nr. 10, în termen de maximum 30 de zile de la publicarea acestui anunț. (I-10)

■ Cine poate da relații despre accidentul rutier din ziua de 8 decembrie 2000, ora 9.00, din apropierea pasarelei Nicolina în care a fost implicat troleibuzul nr. 416 - traseul 44 și un pieton, este rugat să sune la telefon 032/122058, pentru stabilirea adevărului. Vă mulțumesc. (9595433)

TEZĂ DE DOCTORAT

În ziua de 27 decembrie 2000, orele 11.00, în sala 310, Facultatea de Economie și Administrarea Afacerilor Iași, va avea loc susținerea publică a tezei de doctorat cu titlul

IMOBILIZĂRILE NECORPORALE. GESTIUNEA ȘI CONTROLUL LOR,

elaborată de dl. ec. Mihai Motrescu din Iași. (9595291)

OFERTE SERVICII

■ Societăți comerciale (s.r.l.; s.a.) înființări; acte adiționale; înscrieri de mențiuni; autorizații funcționare (procedură completă). Prețuri minime, profesionalism maxim! Birou autorizat - hotel "Unirea", et. 1, cam. 108. Program: luni - vineri, 9.00-17.00. Telefon 032/117733; 092/211121. (I-20)

HELP LINE - Pentru copiii noștri

■ Puteți primi GRATUIT informații privind alimentația și creșterea sugarului, zilnic, orele 16,00 - 17,00, la tel 032/214002. Policlinica "Sănătatea 2000", dr. Iordache Constantin - medic pediatru. (I. 20)

■ Reparații frigidere la domiciliul clientului. Garanție doi ani. Telefon 032/145523. (9595478)

■ Dacă doriți pentru sărbătorile de iarnă prăjituri, tort, bomboane cu vișine, sunați la telefon 032/113653. (9595412)

■ Service, autorizat TV, video, video-cam., adaptări sunet, pastile video, selectoare. Garanție. Telefon 032/110572; 092/477224. (9595278)

■ Obținem trei vize pentru șoferi profesioniști. Condiții: vechime în domeniu - minim un an. Relații la tel. 095-965.435. Rugăm seriozitate. (NT-5041876.1.1)

EXCURSII

EURO-TIME

Transport București-Paris
Autocar-85$, Avion-325$
01/650.76.53; 01/312.92.75; 01/311.13.21; 01/311.31.72.
Non-stop 092/515.911.

(I-22)

ANIVERSĂRI

■ La cumpăna dintre milenii, urez din toată inima belșug, sănătate și fericire tuturor specialiștilor agronomi din județul Iași. La mulți ani! Ing. Ștefan Petcovici. (9595292)

MULȚUMIRI

■ Margareta Luca (Diamandi) mulțumește domnului primar Constantin Simirad și conducerii R.A. "Termoficare" pentru sprijinul acordat la refacerea monumentului celui care a fost primar Iancu George Diamandi - ctitorul Teatrului Național Iași. Vă urez sărbători fericite și La mulți ani! (9595181)

dialog
Abonează-te până la 28 decembrie și Dialog îți oferă șansa de a câștiga unul din cele 15 automobile Renault Clio Symbol, plus încă alte 2001 premii! Detalii în magazine. **
4$ Dialog Inedit
Oricum te uiți, este cel mai ieftin abonament GSM!
La DarDialog... NINGE CU DARURI!
Dasimpex vă oferă telefoane mobile începând cu
590.000 lei***
și un cadou surpriză[1] de la
DINASTY I.D.E.N.T.I.T.Y.
1) ofertă valabilă în perioada 18 - 31 decembrie 2000
Iași - bd. Ștefan cel Mare și Sfânt nr.1(vis-a-vis de Apolonia) tel. 276.041
- complexul comercial "IULIUS CENTER" etaj 2, tel. 278.171
- incinta Tipografiei DOSOFTEI, tel. 233.066
- str. Păcurari, nr. 158, tel.257.673
Pașcani - Str. Stefan cel Mare, bloc A5, Tel.Fax: 032. 766.883
**Ofertă valabilă în perioada 27nov.-28 dec. 2000, pentru abonamentele cu minute incluse
*** Inclusiv TVA, preț valabil pentru orice tip de abonament;
DASIMPEX
www.dasimpex.ro

Sediul redacției
MONITORUL
Str. Smîrdan nr.5
Luni-Vineri: 8.30 -16.30
Sîmbătă: 9.00-12.00

Interior magazin
MATERNA
Luni-Vineri: 8.00 - 16.00
Sîmbătă: 9.00 - 12.00

Interior magazin
ELECTRONIC RGQ
Alexandru cel Bun
Luni-Vineri: 8.00 - 16.00
Tel. 216739

Interior magazin
HALA CENTRALĂ
Luni-Vineri: 8.00 - 16.00
Tel.: 116650

Interior magazin
VAMA VECHE
COMVINI SRL
Luni-Vineri: 8.00 - 16.00
Tel.: 115538

CENTRE DE PRELUARE A ANUNȚURILOR DE MICĂ PUBLICITATE

Pentru sugestii, reclamații și informații puteți suna la **tel./fax: 271333 int. 121**, orele 9.00-12.00 (luni-vineri).
Duminica anunțurile se primesc numai în caz de urgență, la sediul redacției din str. Smîrdan nr. 5, et. 3, cam. 10, orele 15.00-17.00.

CASE DE MARCAT

SAMSUNG VEC
Program de gestiune
Cititoare COD BARE
Sisteme pt. RESTAURANT
CASE DE MARCAT FISCALE
GRATUIT SERVICE , FISCALIZARE tel:214112

REL SERVICE
✓ CASE DE MARCAT FISCALE
AVIZATE DE MINISTERUL DE FINANTE
✓ CÂNTARE ELECTRONICE
*FACILITATI DE PLATA
*GRATUIT- instalare,instruire,fiscalizare
*SERVICE GARANTIE SI POSTGARANTIE
IAȘI, Șos. ARCU nr.12 Bl. Z 18
Tel/fax: 214190, Tel: 217244

Mașini de numărat bancnote
ELCOSERV tel. 032-230.205

CASE DE MARCAT OMRON
AUTOMATE & ESPRESOARE SAECO
Vînzări prețuri de importator
Service de calitate
Piese de schimb Toata gama de aparate SAECO
ROMEURO SERVICE SRL
Tel./Fax:032-216893
Mob.: 094514443; 094787379

CASE DE MARCAT FISCALE
OPTIMUS - iC
PLATA IN RATE !
Se asigura :
- instalare, pregatire operator
- service gratuit in garantie
- service postgarantie
- consumabile
Avizate de Ministerul de Finante
Operare simpla (54 taste cu functii multiple)
Ergonomica (2 afisaje in limba romana)
Interfata seriala inclusa pt. Conectare la PC
7000 coduri de pret si 42 de raioane
QUARTZ MATRIX
Str. Theodor Pallady nr. 8
tel. 217.248, 217.258
qmatrix@xnet.ro

INITA
DISTRIBUITOR AUTORIZAT
UNITATE DE SERVICE ACREDITATĂ
CONSUMABILE
➢ CASE DE MARCAT FISCALE
➢ CÎNTARE ELECTRONICE
Tel/fax 032/131726
Iași, str. Mitropolit Varlaam nr.5

ELCOSERV
Case de marcat SFERA 2002
Cintare electronice BIZERBA
POS WINCOR NIXDORF
Aparate de marcat OPTIMA
Iași, str. Decebal, nr. 1; Tel/Fax 032 / 230.205

Mora Electronics
CASE DE MARCAT SAPEL
pentru
✓ SUPERMARKET
✓ RESTAURANTE
✓ FARMACII
✓ REȚELE DE MAGAZINE
Iași, Str. Sărăriei, nr. 34; tel/fax: 032/212735, 278170
E-mail: mora@mail.dntis.ro

Alegerea perfecta pentru controlul vanzarilor !
CASE DE MARCAT FISCALE
OMRON®
✓ Avizate de Ministerul de Finante
✓ Pret scazut - inalta performanta
✓ 8-20 departamente
✓ 3900 - 15.000 PLU-uri
✓ conectare PC
✓ scanner cod de bare
+ sisteme de securitate
MOLID
Bd. Copou, nr. 3
telefon: 032-21.66.71
fax: 032-21.45.64
e-mail: molid@opsynet.com

DATECS
CASE DE MARCAT FISCALE
INCEPAND CU 187$
CANTARE ELECTRONICE
Log-Soft
Str. A. Panu, nr. 28
tel: 032/211130, 216359

AGENDA OMULUI DE AFACERI

ETNIS
Distribuitor Vaillant, Bosch şi Viessman, vă oferă:
Centrale Vaillant
model nou
la preţuri mai mici
- Radiatoare de oţel, aluminiu şi fontă
- Rezervoare gaze lichefiate "Shell"

AER CONDIŢIONAT
Proiectare, montaj şi garanţie 3 ani
Plata în 6 rate lunare
Iaşi - Str. N. Iorga 70, bl. F5, tel. 032/230113, fax 032/232696, telemobil 094613240, 094554249

ROTHERM
Importator - CE
- Calorifere oţel
- Ţeavă multistrat şi fitinguri
- Vase de expansiune
- Rezervoare GPL

Preţuri speciale pentru distribuitori
Vînzări en gros şi en detail
Iaşi, Bd. T. Vladimirescu nr. 40 (Bucşinescu) Tel/Fax: 032/175105, 272340, 093-243670

UNITRADE
Un partener pentru:
- MOBILIER BIROU
- AMENAJĂRI INTERIOARE

Iaşi, bd. Copou nr. 4, tel. 032/213455, 213456

VIZUAL
SCAUNE ERGONOMICE
GARANŢIE 1 AN
Tel./fax 032 211517
032 224490

STAND-UP TRADE
importator direct Germania
vinde en gros
- Haine colectă directă
- Încălţăminte sortată de sezon

Tel. 094-507.920

CENTRE PRELUARE ANUNŢURI MICA PUBLICITATE MONITORUL

VAMA VECHE - Gară
SC COMVINI SRL din Magazinul Vama Veche pune la dispoziţie clienţilor
vopsele, sticlărie, papetărie, lustre, abajururi, haine piele, articole sport şi pescărie, cosmetice, mobilă, aparatură electro-casnică, articole de uz gospodăresc
La preţuri avantajoase
Program: luni-vineri 8.00-20.00; sîmbătă 9.30-17.00; duminică 10.00-13.00
Str. Gării nr. 22, tel. /fax. 032/218236

DAS
Depozit en-gros
MATERIALE ŞI ECHIPAMENTE pentru instalaţii
(Romstal, Vaillant, ACV, Guillot, Remeha, De Longhi, McQuay, York)
REDUCERI PÎNĂ LA 15%
Iaşi, str. Aurel Vlaicu 87, Tel./Fax: 032-175.488, mobil 094/630.512

CASA DESIGN
Distribuitor:
Bosch, ACV Belgia, Saunier Duval Franţa
- Centrale termice pe gaz, motorină, electrice
- Radiatoare oţel, aluminiu
- Materiale pentru instalaţii
- Proiectare, execuţie, service.

Iaşi, Bd. T. Vladimirescu nr. 59, Tel.: 032-174565, mobil 094-787234

RAINBOW
SPĂLĂTORIE - CURĂŢĂTORIE CHIMICĂ RAPIDĂ
ONORĂM COMENZI LA DOMICILIU
program zilnic 8.00 - 20.00
sîmbătă 8.00 - 14.00
Iaşi, str. Gh. Doja nr. 10, tel: 032/221204

GRUPUL DE INSTALAŢII ŞI CONSTRUCŢII
Distribuie şi montează centrale termice
HERMANN şi RADIANT
Execută şi proiectează:
INSTALAŢII ÎNCĂLZIRE, GAZE, SANITARE, ELECTRICE
Iaşi, str. Splai Bahlui 22
Tel/fax: 032/237260, mobil 093-645798; 093-639.363

TAGUS CONTOR
CASA PORTUGHEZĂ
ROBINETĂRIE
ACCESORII
FITINGURI
OBIECTE SANITARE
CENTRALE TERMICE
BOILERE
APOMETRE
ELECTRICE
ACCESORII DE BAIE
FERONERIE
MATERIALE DE CURĂŢIRE ŞI ÎNTREŢINERE
Şos. Nicolina "CUG", Bl. 968, parter Telefon: 032/225268

YV
ALARME
- Recondiţionări parbrize

Păcurari 92 (incinta Transmixt), tel: 259.690

RADIX SERVICE
comercializează şi montează
- CONTOARE APĂ RECE ŞI CALDĂ
- BUCLE MĂSURĂ ENERGIE TERMICĂ
- CENTRALE TERMICE, CAZANE ŞI BOILERE
- Asigurăm servicii de calitate cu garanţie echipamentelor şi lucrărilor
- Plata în rate

Iaşi, I.C. Brătianu 20 (sens giratoriu Teatrul Naţional - intrare prin gang) tel. 230676, 217590, fax: 230682.

UTIL CASNIC
Distribuitor
FAIANŢĂ, GRESIE SANEX
- Adezivi, chituri, electrice, electrocasnice, uz casnic şi gospodăresc, menaj
- Obiecte sanitare, feronerie

Magazinele din N. Iorga şi str.Silvestru 233680, 137045 zilnic 9.00 - 18.00

SC MAR GIP SRL Sibiu
Producător de articole de marochinărie din piele naturală
- ✔TRUSĂ DIPLOMAT
- ✔TRUSĂ PILOT
- ✔DIVERSE PORTURI
- ✔SERVIETE, MAPE, POŞETE

B-dul Vasile Milea nr. 28
Punct de lucru Sibiu, str. J. S. Bach nr. 4
Telefon: 094.699047; 092.676627
Telefon/Fax: 069.212943

S.C. EUROCOL INTERNACIONAL IMPEX
IMPORTATOR DIRECT
Cafea verde
origine
Columbia, Salvador, Brazilia, Indonezia, Cameroun etc.
Tel./fax: 01-3102902
048-211382

EMI - Bd. Independenţei
oferă
produse electrice, electrocasnice, electronice, chimice
Program: luni-vineri 8.00-19.00; sîmbătă 8.00-13.00
B-dul Independenţei 19, bl. B1-5, tel. 032/213352, tel/fax. 117530

INSTALAŢII SERVICE APOMETRU
Comercializează şi montează:
- MICROCENTRALE TERMICE: MARA - 15.000.000 lei, ARISTON - 17.000.000 lei
- RADIATOARE TIP PANOU-PURMO -preţ de importator-
- CONTOARE DE ENERGIE TERMICĂ
- APOMETRE INDIVIDUALE - ZENNER, NARVAL 430.000 lei
- Fitinguri, baterii, boilere, căzi, accesorii şi scule ROCAST

PREŢURI MINIME!
Iaşi, Calea Galaţi 5, bl. F3-A parter(fostul Alimentară) tel.: 032 - 227.927

TOFAN GRUP
comercializează:
anvelope şi camere auto
(produse de Danubiana şi Victoria Floreşti)
Iaşi - Bd. Primăverii nr. 2 (lîngă Staţia de Salvare) tel. 032 - 251837, 236257

S.C. INFROMEX
- ✓ Agende, calendare, felicitări sezon personalizate sau nu
- ✓ Imprimerie textilă
- ✓ Producţie publicitară în expresie serigrafică, şi/sau tipografică
- ✓ Sacoşe festive pentru cadouri, personalizate sau nu.

Str. Oancea nr. 10, bl. 354, parter
Tel.: 032-270737; 278210, mobil 093-709405
Prietenii trebuie să fie împreună totdeauna!

COMINDEX
Importator Ungaria
- PAL MELAMINAT
- PARCHET MELAMINAT
- FERONERIE ŞI ACCESORII

Depozit: Str. Aurel Vlaicu 88, tel.: 277713
Magazin: Str. Cucu 26 (Podu de Fier) tel.: 276006

MIRFAN MOBILUX
Comercializează
- mobilă sufragerie
- holuri
- dormitoare
- bucătării
- mic mobilier

Plata în maxim 36 de rate lunare
Program luni - vineri: 9.00 - 19.00
sîmbătă: 9.00 - 13.00
Alexandru cel Bun (vis-a-vis de alimentara Minerva) tel. 032/152647

ELECTRONIC RGQ - Alexandru
- JALUZELE

(producător)
- orizontale (aluminiu import)
- verticale (mat. textil import)

Căutăm agenţi/distribuitori
- ELECTRONICE - rate

Program: luni-vineri 9.00-19.00; sîmbătă 9.00-13.00
Bd. Al. cel Bun, bl. D3, parter, tel./fax 032/216739

MELCRET FONOTERM
Tîmplărie din PVC şi aluminiu cu TVA 0%
în condiţiile ordinului Ministrului de Finanţe nr. 1026 din 20.07.2000
Bd. Poitiers nr. 14, tel. 231023

GRUPUL DE FIRME ROMFIN
Tîmplărie din aluminiu
B-dul Copou nr. 4, Iaşi tel.fax: 214 090

HERMES UNIVERS SRL
comercializează en gros
- jucării şi articole pentru pomul iarnă
- papetărie diversă, agende, calendare, felicitări
- hîrtie pt. împachetat cadouri, pungi pt. cadouri
- oale inox (sub presiune şi simple de la 2l - 45l)
- tacîmuri din inox
- pahare din sticlă cu şi fără picior

Iaşi, bd. Chimiei nr. 34, tel./fax 032-271569

CASE DE BANI
GARANŢIE 3-5 ANI
REGAL S.A.
Miercurea-Ciuc
UŞI DE TEZAUR
Tel/fax: 066/171.607
B-dul Timişoarei 45/1

EUROPA GROUP
DISTRIBUITOR AUTORIZAT BOSCH, KORADO
vînzări en gros, en detail
- centrale termice
- radiatoare
- climatizare
- fitinguri multistrat

PLATA ÎN RATE
Tel. 032-279300, 094-624399

Oferta săptămînii: tehnică de calcul

QUARTZ MATRIX Computer Shop
Cumpără un ... până la 24 decembrie 2000 şi poţi primi CADOU o ...
vă urează Sărbători fericite!
Magazin: Hala Centrală, etaj 1, Tel./Fax: 219.543 - int. 204
Sediul central: Str. Theodor Pallady 8 Tel.: 217.248, 217.256 Fax 217.262 e-mail: qmatrix@xnet.ro

GIROS COMPANY
ECHIPAMENTE XEROX DIGITALE ŞI ANALOGICE, ALB-NEGRU ŞI COLOR
ECHIPAMENTE MULTIFUNCŢIONALE, IMPRIMANTE LASER DE REŢEA
COPIATOARE DE PLANŞE, CONSUMABILE ŞI SERVICE
IAŞI, Str. Lazăr 45, tel/fax 032-210.872, 237.820
e-mail: giros@mail.dntis.ro

BIS
U.C. Pentium 100/ 16-32 MB RAM/ IBM 100-130$

VECTRA SISTEMS
- Încărcări cartuşe: CANON; HP
- Imprimante: CANON; HP
- Consumabile: CANON; HP
- Calculatoare: Componente calculatoare

Licenţă WINDOWS 98!
Tel/Fax: 032/27.64.58

B&S Tel./Fax 032 253001
Distribuitor autorizat LEXMARK
Z11 : 1.770.000 lei
CJ 3200: 2.470.000 lei
Sisteme - componente PC
PENTIUM II 600 Mhz 575 USD
K7 600 Mhz 650 USD

IMPACT Calculatoare
K6 II 500 : 398 $
PIII 600 : 430 $
K7 550 : 461 $
Canon BJC 1000 : 1.629.000 lei

REL Computer
Ofertă de Crăciun! 12 - 24 Decembrie
- AMD K6 II 500 419 $

Hdd 10,2 Gb, 64MB RAM, 14" LG digital
- KIT Multimedia 42 $

CD-ROM LG 52X, Sound, Boxe 180W
Stoc Limitat !
Sos Arcu Nr.12, Tel: 032 - 214190

WarpNet
sistem complet
Pentium 133/16/850/14"D 360 DM
tel: 030-22.55.89 095 632142

LUNA CADOURILOR VĂ ADUCE
12.778.700 lei
ECONOMIC
MASTER BASE 13.941.800 lei
CPU INTEL Mendocino 600 128 k cache
auto technic computers
B-dul Independenţei, bl. B1-5 mezanin, tel. 213101
B-dul Păcurari nr. 150, Bl. 589, tel. 219723; 219291
TVA inclus.
Garanţie 24 luni pentru sistem şi 36 luni pentru monitor.
Pentru plata cash la acest sistem beneficiaţi de 5 ORE DE ACCES GRATUIT LA ITERNET

UNITRADE SYSTEMS
CALCULATOARE ESCORT
IMPRIMANTE EPSON
COPIATOARE Konica

INFOSERVICE
ISO 9002
PLATA IN RATE SI LEASING
IMPRIMANTE Canon, HP, Epson, Seikosha
COPIATOARE Minolta, Canon
NOI VA OFERIM, DUMNEAVOASTRA ALEGEŢI !!
Bd. COPOU nr. 4 (Sub Camera de Comerţ şi Industrie Iaşi)
TEL./FAX: 211745/ 144718

le modèle
dealer autorizat COMPAQ
Leasing Rate
calculatoare
- brand name -
- no name -
la cele mai bune preţuri!
NOU!!! Internet Cafe!
Sf. Lazăr 53, tel./fax 239003

DIRECT COMPUTER & POLITEH
Hardware & Software
IBM COMPAQ Siemens
Numai pentru cunoscători!
calitate
la cel mai mic preţ

Canon
copiatoare
imprimante
faxuri
consumabile
service specializat
tel:214112

OFERTA EXCEPŢIONALĂ !!!
- Service gratuit la orice copiator Minolta
- 7 ani de experienţă
- Service mobil cu tel. şi auto
- Promptitudine la solicitări (max. 2h)
- Seriozitate
- Cele mai mici preţuri la piese

Dacă doriţi să reduceţi drastic cheltuielile cu copiatorul din dotare, contactaţi-ne !!!
S.C. PIM SRL Şos. Ştefan cel Mare 11
tel./fax : 032.212740 mobil. 094.772277

LIVIUS
ÎN LUMEA CALCULATOARELOR AVEŢI NEVOIE DE UN PRIETEN !
AŢI VĂZUT OFERTA SPECIALĂ LIVIUS ?
CALITATE FĂRĂ COMPROMIS, PREŢURI EXCELENTE, IAR CADOUL îL ALEGEŢI CHIAR DVS. !
LIVIUS SRL IAŞI, str. Fătu 1A, tel/fax:032-11.59.22, 11.22.21, http://www.livius.ro, e-mail: livius@livius.ro

SHARP
- ☑ faxuri
- ☑ copiatoare
- ☑ consumabile

service specializat
Iaşi, str. Străpungere Silvestru nr. 9
225.180

ZACH & SON
Magazin: str. Cuza Vodă 54, tel. 21.93.93, fax: 21.92.43
LUNA CADOURILOR!!!
COPIATOR A4 = 400 DM
COPIATOR A3 = 600 DM
Birou: Aleea Sadoveanu, nr. 2, tel: 219885

TakeNET
Vînzari calculatoare noi şi second-hand
posibilităţi de rate
Internet Café non-stop scanări-listări inscripţionări CD
SOS. ARCU NR.1 BL T3 Tel/Fax:032/258.214 email:takenet@mail.dntis.ro

ROMPERS GROUP
B-dul Independenţei nr. 11-13, tel. 215860 vizavi de librăria ESCULAP
Calculatoare în rate avans 0%
Navig@tor internet cafe
la cea mai mare viteză
MAGAZIN TEHNICĂ DE CALCUL
importator direct
De sărbători - AMD DURON 600/64 Mb /HDD 10,2 GB/SUNET/FLOPPY/MONITOR 15/ATX
Preţ: 15.900.000 (inclusiv TVA) - boxe GRATUIT

VREI UN COPIATOR IEFTIN ŞI BUN ?!
Canon
Garanţie 1 an . Service . Consumabile .
SUNA ACUM ! 214112

Inside
Tot ce înseamnă CONSUMABILE ...
la cel mai convenabil preţ
HP, Epson, Canon
riboane
diskete, CD-uri
Sf. Lazăr 49, tel/fax: 216.940, 237.830

Distribuitor Autorizat
dialog
Moş GlobalNET are daruri pentru fiecare!
15$*
25$*
139$*
179$*
ALCATEL
dual-band
SIEMENS C25
NOKIA 3310
ERICSSON R320
Ai fost cuminte şi meriţi să-ţi faci un cadou de calitate. Un telefon care să te reprezinte!
Abonează-te până pe 28 decembrie la Dialog şi îţi poţi alege telefonul care-ţi place. Şi nu uita: la Dar Dialog** ninge cu daruri -15 Renault Clio Symbol plus 2001 alte daruri. Asta fiindcă Moş Crăciun... face totul posibil!
Chiar şi pentru abonamentul de 4$*!
GlobalNET
www.globalnet.ro
Tel.: (01) 222.34.73
095.508.508
Magazinul tău pentru comunicare
Magazine GlobalNET: Bd. Independenţei B1-5, tel.: 032-222.930, fax: 032-222.643
*Preţ fără TVA, valabil doar cu conectare în reţeaua Dialog. **Prin tragere la sorţi pentru abonamentele cu minute incluse.

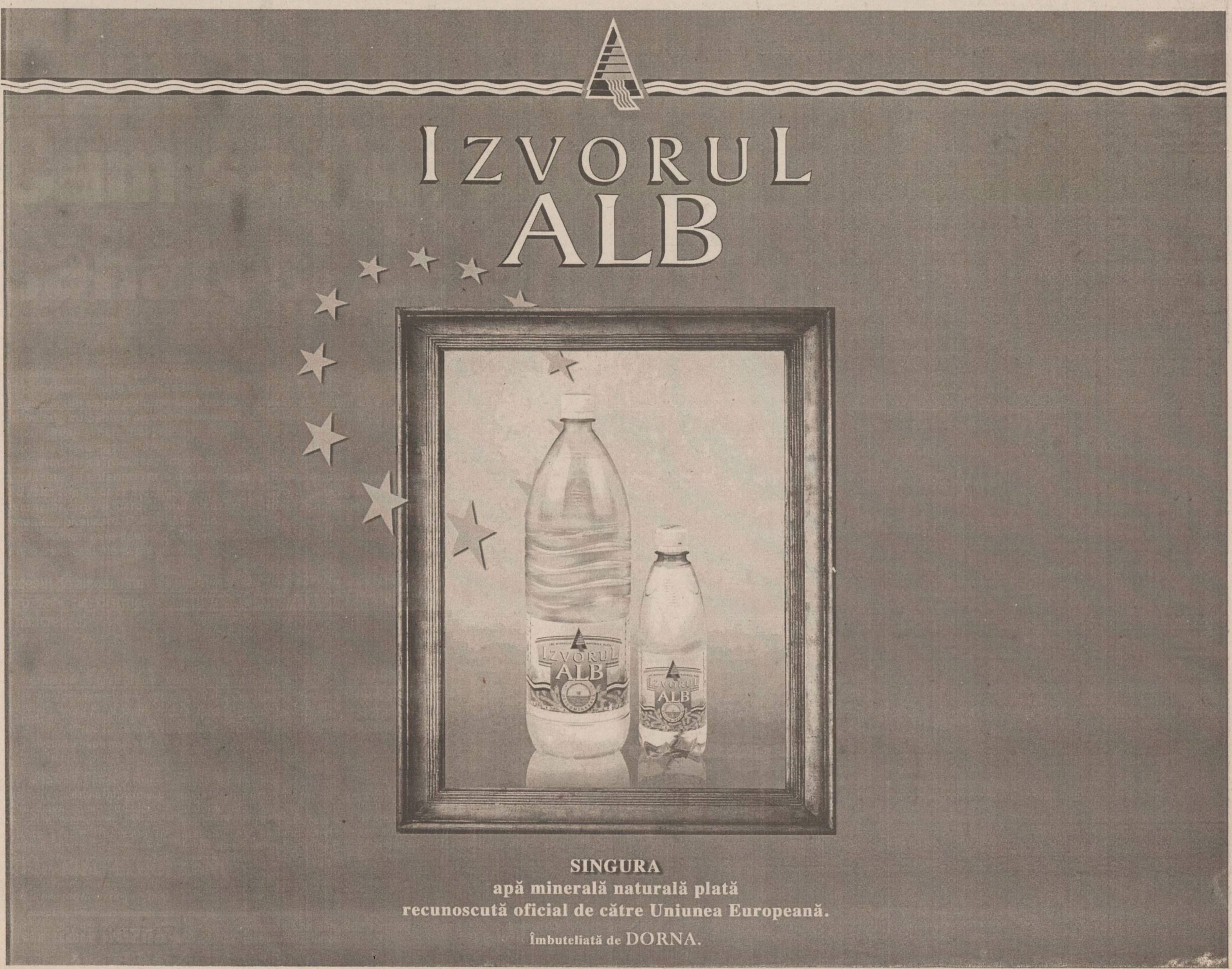
IZVORUL ALB
SINGURA
apă minerală naturală plată
recunoscută oficial de către Uniunea Europeană.
Îmbuteliată de DORNA.

CARNETUL ZILEI

ROMANIA 1

7,00 Telematinal
8,00 Jurnalul de dimineață
9,00 Jurnal regional
9,30 Matineu de vacanță: Woody, ciocănitoarea buclucasă (d.a.), ep. 54
10,00 Practic TV
10,40 TVR Cluj
11,30 TVR Iași
12,20 TVR Timisoara
13,10 Justiție militară (r), ep. 23
14,00 Jurnalul de prînz
14,15 Ciber Fan. Comunicatii; Telefonie mobilă; Tendințe; Aplicatii
14,30 TVR Craiova
15,30 Între noi, fratii, ep. 21
16,00 Panorama. Magazin în limba germană
17,30 Încurcături în familie, ep. 16
18,00 Români pentru mileniul trei
18,10 Impas în doi
19,00 Infomania. Piața de soft; Portabile; Noutăți
19,10 Avânpremieră Știri
19,15 Pasiuni, ep. 58
20,00 Jurnal. Meteo
20,25 Sport
20,30 Justițiarii, ep. 14

21,30 Concert extraordinar *Monica Anghel*

22,20 Jurnalul de noapte

22,40 Furtuna secolului (SUA, 1999), partea a II-a. Regia Craig R. Baxley. Cu: Tim Daly, Debrah Farentino, Colm Feore.

0,10 La cererea publicului

TVR 2

7,00 Piatra magică (r), ep. 25
7,30 Cine este acest Iisus? (do)
8,25 Cîntecul Crăciunului
8,35 Toți împreună. Emisiune în limba maghiară
9,40 Tăticul invizibil (r)
11,15 Bietul Ioanide (r)
13,30 Cronici votive (r)
14,00 Sally, vrăjitoarea (d.a.), ep. 54; Globul dragonului (d.a.), ep. 11
14,45 Femeia ispititoare, ep. 55
15,30 Veni, Video, Vici! Interviu cu Moș Crăciun: "Mi Re La", Narcisa Suciu, Paula Seling, "Atac"
15,45 Știri
15,50 Să mori din dragoste, ultimul episod
16,45 Din goana trenului: Norvegia (do)
17,10 Mit și istorie. Nicolae Bălcescu - de la propagandă la penumbră
17,40 Familia și legea, ep. 8
18,30 Telejurnal TVR2
19,00 Cinci pentru națiune
20,45 S Club 7 la Miami, ep. 9

21,15 Ultimul an al mileniului - *retrospectiva sportivă 2000*

22,40 Știri
22,45 Știri bancare și bursiere

22,50 Sindromul Stendhal (Italia, 1996). Regia Dario Argento. Cu: Asia Argento, Thomas Kretschmann, Marco Leonardi, Luigi Diberti, Julien Lambroschini, Paolo Bonacelli.

0,45 TVM. Mesager

PRO TV

7,00 Bună dimineața!
10,00 Pensacola (r)
11,00 Benny Hill
11,30 Tom Show, ep. 7, 8
12,30 Piedone la Hong Kong (r)
14,15 Doamna Doubtfire, tăticul nostru trăznit (r)
16,00 Tînăr și neliniștit, ep. 1162
16,55 Jocuri magice
17,00 Știrile Pro TV
17,40 Sens unic
17,45 Teo
Pro TV te ascultă ce vezi
Vremea
19,00 Știrile Pro TV

20,00 *Dennis, pericol public* (comedie, SUA, 1993). Regia: Nick Castle. Cu: Walter Matthau, Mason Gamble, Christopher Lloyd, Joan Plowright.

21,55 Știrile Pro TV

22,00 Piedone în Egipt (comedie, Italia, 1979). Regia: Stefano Steno. Cu: Bud Spencer, Angelo Infanti, Rogert Loggia.

23,50 Pro TV te ascultă ce vezi
0,00 X și Zero
0,05 Știrile Pro TV
0,25 Profit
0,30 Seinfeld, ep. 134
1,15 Pensacola, ep. 16
2,15 Doug și Carrie, ep. 11
2,45 Tom Show (r)
3,45 Benny Hill (r)
4,00 Seinfeld (r)
4,30 Walker, polițist texan, ultimul episod
5,30 Teo (r)

ANTENA 1

7,00 Observator
8,00 'Neața (matinal)
11,00 Povestea lui Moș Crăciun (animație, SUA, 1996). Voci: Ed Asner, Betty White, Tim Curry.
12,00 Crăciunul lui Snowden (animație, SUA). Voci: Peter MacNicol, Michael McKean, Kathy Najimy, Edward Asner.
12,30 A treia planetă de la soare (s)
13,00 Știrile amiezii
13,15 Dragostea învinge (s)
14,00 Cavalerii mesei rotunde (r)
16,00 Zile din viața noastră, ep. 67
17,00 Știri
17,15 Vouă
17,20 Te voi iubi mereu, ep. 62, 63
19,00 Observator
19,55 Vouă

20,00 Alegere decisivă (thriller, SUA 1994). Regia: John Badham. Cu: *Bridget Fonda*, Gabriel Byrne, Dermot Mulroney, Anne Bancroft, Harvey Keitel.

22,00 Noaptea tîrziu cu Mircea Badea
23,00 Observator
23,25 Vouă

23,30 Abuz de încredere (acțiune, SUA 1995). Regia: Charles Wilkinson. Cu: Michael Biehn, Matt Craven, Leilani Sarelle, Miguel Sandoval.

1,30 Zile din viata noastră (r)
2,15 Te voi iubi mereu (r)
4,00 Noaptea tîrziu cu Mircea Badea (r)
5,00 Uraganul (s)
6,00 Ape liniștite (s)

ACASA

6,30 Teleshopping
7,00 Doctorul casei (r)
7,40 Acasă la bunica (r)
7,50 Căsuța poveștilor (r)
8,00 Miracolul iubirii (r)
8,50 Dragoste și putere (r)
9,15 Fiorella (r)
Teleshopping
10,15 Luisa Fernanda (r)
11,00 Iubire fără limite (r)
11,55 Dragoste nebună (r)
12,40 La casa de vis (r)
13,15 Cinemateca de acasă: "Splendoare în iarbă" (r)
Teleshopping
15,30 Înger sălbatic
16,20 Căsuța poveștilor
16,30 Miracolul iubirii
Acasă la români
17,30 Dragoste și putere
18,00 Fiorella
18,50 Acasă la bunica
19,00 Iubire fără limite
Căsuța poveștilor
20,00 Știrile de Acasă - retrospectiva anului 2000
Vremea de acasă
20,40 Dragoste nebună
Vremea de acasă
21,40 Luisa Fernanda
Știrea zilei
Vremea de acasă

22,45 Cinemateca de acasă: "*Poveste din Philadelphia*" (comedie, SUA, 1940). Regia: George Cukor. Cu: Katharine Hepburn, James Stewart, Cary Grant, Ruth Hussey, Roland Young.

0,40 Dragoste și putere (r)
Teleshopping
1,15 Știrile de Acasă (r)
1,50 Ia-mă acasă (r)
Teleshopping
2,55 Acasă la români

HBO

10,00 În căutarea lui Richard (dramă, SUA, 1996). Regia: Al Pacino. Cu: Al Pacino, Alec Baldwin, Kevin Spacey, Winona Ryder
11,45 Dragă, am micșorat copiii: E petrecerea ta! (s)
12,30 Tentația seducției (dramă, SUA, 1999). Regia: Roger Kumble. Cu: Sarah Michelle Gellar, Ryan Phillippe
14,00 Dragoste și război (dramă, SUA, 1997). Regia: Richard Attenborough. Cu: Sandra Bullock, Chris O'Donnell, MacKenzie Astin, Ian Kelly
16,00 Totul despre sex: Fată, băiat, fată, băiat... (s)
16,30 Turbo: Power Rangers (aventuri, SUA, 1997). Regia: Shuki Levy, David Winning. Cu: Jason David Frank, Catherine Sutherland
18,15 Beowulf (aventuri, SUA, 1999). Regia: Graham Baker. Cu: Christopher Lambert, Rhona Mitra, Oliver Cotton

20,00 *O cale de ieșire* (suspans, SUA, 1996). Regia: Brian Trenchard-Smith. Cu: Andrew McCarthy, Paul Sorvino, Connie Britton, Kate McNeil

21,45 Stargate SG-1: Trecut și prezent (s)
22,30 Să ningă din nou! (comedie romantică, SUA, 1999). Regia: Adam Marcus. Cu: Kipp Marcus, Alice Dylan, Bernadette Peters, Henry Simmons.
0,00 Scream 2 (horror, SUA, 1997). Regia: Wes Craven. Cu: David Arquette, Neve Campbell, Courteney Cox, Sarah Michelle Gellar

PRIMA

7,00 Milagros (r), ep. 182

8,00 Prima Mix!

Caricatura zilei
15,00 Milagros (s), ep. 183
15,55 Clip Art
16,00 Motor (r)
16,30 Exploziv (r)
17,00 Detectivi de elită, ep. 70
18,00 Focus
19,00 Real TV
19,30 Impact
Caricatura zilei

20,00 *Pe cont propriu* (comedie romantică, SUA, 1994). Regia: Darnell Martin. Cu: Lauren Velez, John Seda, Rita Moreno, Griffin Dunne.

Caricatura zilei
21,50 Cronica cîrcotașului
22,00 Focus
22,30 Stil
23,30 Impact (r)
0,00 Detectivi de elită (r)
0,55 Clip Art
1,00 Focus (r)

TELEM'

14,00 O poveste adevărată (film pentru copii)
15,00 Ave, Cezar! (r)
16,30 Documentar: Miracolul Crăciunului
17,00 Problemele orașului
19,00 Club "M" (divertisment)
20,00 Desene animate
20,30 Copacul Joshua (acțiune). Cu: Dolph Lundgren, George Segal.
22,00 Tele Obiectiv
22,30 Liniștea suncilor (comedie). Cu: Ezio Greggio, Dom DeLuise.
0,00 Scoala de dans (erotic)

TV EUROPA NOVA

7,00 Bună dimineața, România ■9,00 Fereastra deschisă (emisiune magazin) ■10,00 Țara spiridușilor ■11,00 Dați vina pe Corina (r) ■12,00 Portret de artist (r) ■13,00 Ora unu a venit ■13,05 Lumea misterelor (r) ■14,00 Cinetour (r) ■15,00 Concert Viorica Cortez ■15,30 Tinerețe fără bătrînețe ■16,00 Post Meridian ■17,00 Terra ■18,00 Putin, dar bun ■18,10 Puzzle - concurs de cultură generală ■18,30 Infonova ■19,00 Istoria creștinismului (do), partea a V-a ■20,00 Christmas Jazz ■21,00 Telejurnal ■21,30 Film documentar ■22,00 Reporter Tele 7 ■23,15 Film documentar ■0,15 Muzică ■1,00 Ora unu a venit ■1,05 Post Meridian ■2,10 Film documentar ■2,50 Telejurnal ■3,30 Economic ABC (r) ■4,00 Dați vina pe Corina (r) ■5,00 Concert (r)

RADIO TRINITAS

6,00 Rugăciunea de dimineață ■6,15 Psalmi ■6,30 Știri ■6,35 Viața Cetății (Informații utile, Rubrică economică, Curier legislativ, Sfatul medicului, Calendar) ■7,30 Știri ■7,35 Viața Cetății (Actualitatea, Concursul dimineții, Rubrica rutieră, Rețeta zilei, Revista presei, Agendă culturală, Avanpremieră) ■8,30 Știri ■8,35 Cuvîntul care zidește (Lectură biblică, Sinaxar, Cateheză, Exegeză) ■9,00 Sfînta Liturghie - transmisiune directă de la Catedrala Mitropolitană ■12.00 Pagini din istoria muzicii ■12,30 Știri ■12,35 Muzică bizantină ■13,00 Concert de prînz - muzică clasică ■ 14.00 Fenomenul religios (reluare) ■ 15.00 Muzică bisericească corală ■ 15.30 Actualitatea ieșeană- Emisiune informativă ■16,00 Vecernia - transmisiune directă de la Catedrala Mitropolitană ■17,00 Muzică religioasă românească ■17,30 Știri ■17,35 Itinerarii corale ■18,00 Muzică populară ■18,30 File de istorie ■19,30 Știri ■19,35 Povești ■20,00 Romanțe ■20,30 Actualitatea ieșeană - Sinteza zilei ■21,05 Cuvîntul care zidește ■21,30 Dialoguri de seară ■22,20 Concert de seară - muzică clasică ■23,00 Rugăciunea de seară ■0,00 Miezonoptica ■1,00 Armonii nocturne - Noapte muzicală românească

Radio CONTACT

06:00 -08:00 BUNA DIMINEATA (LUPTA CU SOMNUL) - cu LAURA IVANCIOIU si RAZVAN POPESCU Emisiune matinala
08:00 -10:00 LUPTA CU SOMNUL - cu TUDOR FLOREA si MARIUS VOICESCU 10:00 -12:00 TOVARASII MEI - cu POHRIB , FURDUI si DJ ARMAND
12:00 -17:00 CONTACT FM - cu DIANA BESMECIUC, MARIUS VOICESCU,DOMINIQUE IANCU Program de divertisment:muzica non-stop. concursuri,informatii diverse (in special din show-biz)
17:00 - 19:00 VOTEAZA CE URMEAZA - cu ANDU CAMPU si MANUEL DINCULESCU
Emisiune muzicala, in care ascultatorii aleg piesa ce urmeaza a fi difuzata.
17:30 - 17:37 JURNAL - cu ROXANA NICULESCU COSTEI
Editie informativa, ce cuprinde cele mai importante stiri ale zilei.
18:55 - 19:00 OGLINDA MILENIULUI
19:00 - 20:00 MUZICA SI DEDICATII LA 11.33.42
20:00 - 20:15 FANTA FIESTA - cu RALUCA MOIANU si ADRIAN POPESCU
20:15 - 22:00 CU LIANA...SEARA DE SEARA-cu LIANA STANCIU
22:00 - 24:00 FAIR-PLAY - realizator RAZVAN DUMITRESCU
Emisiune de dezbateri economice si socio- politice, personalitati invitate in studio, ascultatorii pot adresa (in direct) intrebari realizatorului si invitatilor sai

CONTACT STIRI: (buletine de stiri de aprox 4 min);
Din ora in ora , de la 06:30 la 22:30.
DIVERTIS RADIO BLITZ: la 07:15 si 18:15

RADIO IAȘI

6,00 Buletin de știri; Diminețile noastre de Crăciun - muzică și actualități de sărbătoare
9,00 Buletin de știri
9,05 De la noi cu dragoste - muzica populară
9,30 Vîrsta candorii - program muzical pentru cei mici
10,00 Radiocircuit
11,00 Buletin de știri
11,05 Meridian... de sărbătoare
13,00 Radiojunal Radio Riomânia
13,15 La fereastra sufletului - dedicații muzicale
18,00 Dincolo de orizont - români care au văzut lumea
19,00 Radiojurnal Radio România
19,15 Discoteca pe unde medii - DJ la Radio Iași
21,00 Evenimentele zilei; Sport
21,30 Geografie sonoră

RADIO NORD - EST

6,00 BBC: Știri și actualități
6,30 Echipa dimineții - Costi și Simona
Cel mai important lucru dimineata să ai pe cineva alături. Iar dacă-s doi, puterea-ți crește! Fii puternic, dimineață de dimineață, cu Simona și Costi (8,00-8,15 BBC: Știri și actualități, 8,25 Cristiana - cu profesorul de religie Victor Cireașă, 9,35 ragerea la sorți la concursul "La Multi Ani! ")
Realizatori: Costi Rezlescu și Simona Gherge
11,00 BBC: Știri și actualități
11,15 Trei ceasuri bune Alianța-i cu noroc! Pisica neagră, oglinda spartă și pasul cu stîngul sînt anihilate! Stop ghinion!
Realizator: Alina Balas
14,00 BBC: Știri și actualități
14,30 Nord-Est Café
E vremea siestei. Relaxează-te! Petrece după-amiaza cu Gabriel!
17,00 Puls Nord Est
Cel mai important grupaj informativ al zilei (știri, reportaje, interviuri, relatări din actualitatea locală și națională)
18,00 BBC: Știri și actualități
18,30 Buzduganul de seară
Cea mai ascultată emisiune radio din Iași. Unii sînt pentru, alții sînt împotrivă, dar toată lumea o ascultă.
Realizatori: Daniel Buzdugan și Octavian Tudorache
21,00-21,30 BBC: Știri și actualități
22,00 Clasic Top 20
Realizator: Sandi Leonties
24,00 Exclusiv Jazz
Realizatori: Romeo Cozma și Radu Tepordei
1,00 Nopți de catifea

9,15; 13,15; 19,15 Alo, Generația Sto?! - telefonul care te surPRINDE - rubrică de Daniel Buzdugan și Octavian Tudorache
8,45; 13,45; 17,45 Scafandru de Bahlui - tabletă de Cătălin Mihuleac
7,25; 9,25; 11,25; 13,25; 15,25; 17,25 Power-play-ul zilei - prezentat de Costi Rezlescu

Oferta săptămînii: TELECOMUNICAȚII

Tec Telecom
Str. Ghica Vodă nr. 14, Iași, Tel/Fax: 032-232638, 233910, email: tectel@mail.dntis.ro
NOI SPUNEM ZERO DISTANȚELOR !
INSTALARE ȘI SERVICE
centrale telefonice | sisteme video | rețele structurate | alarme antiefracție

dialog
Telefoane celulare la preturi excelente !
Cu un abonament* in luna decembrie poti cistiga 15 Renault Clio si multe alte daruri
*pentru abonamente cu minute incluse
Tec Telecom Str. Ghica Voda nr. 14 Tel/Fax: 032-233910 , 032-232638

dialog
le modèle dealer autorizat
V. Alecsandri 11-12 tel/fax 032 211664
Sf. Lazăr 53 tel/fax 032 239003
la DarDialog... NINGE CU DARURI!
15 Renault Clio Symbol plus 2001 alte daruri!
Valabil pentru abonamentele cu minute incluse
Sarbatori Fericite!

dialog
La DarDialog ninge cu daruri!**
15 Renault Clio Simbol plus 2001 alte daruri
Pentru orice abonament primesti un CADOU* surpriza
EUROTEL 2000
preturi incepind cu 9$*
Inclusiv pentru abonamentul de 4 $!
Aboneaza-te repede! Sansele tale de cistig cresc incontinuu!
IASI, B-DUL INDEPENDENTEI, BL. B 1-5, TEL/FAX: 032.259.429
*Fara TVA, *Stoc limitat
**Oferta Dialog este valabila pt. D50-D1000

LA EUROBIT VORBA DULCE MULTE ADUCE!
Abonează-te la CONNEX prin EuroBIT și ai multe de câștigat!
NOKIA 5110 3$* Mitsubishi MARS WAP 19$* Alcatel OTE db 4,99 $* Philips Savy db 2,99 $*
Prin conectare ești înscris la tragerea la sorți pentru
marele premiu cu multe zero-uri: 25.000.000 lei!**
Împreună cu oferta CONNEX: până la 31 decembrie
50% reducere la abonament în primele 3 luni pentru oricare dintre abonamentele CONNEX.
Iași, Str. Cloșca, nr. 6 (Complex Comercial Ștefan cel Mare)
Tel-Fax: 213.752, 216.753, 092-358.006
EuroBIT
EXPERT CENTER
DREPTURI DE AUTOR © 2000. NOKIA MOBILE PHONES. TOATE DREPTURILE REZERVATE. **TRAGEREA LA SORȚI VA AVEA LOC PE DATA DE 15 IANUARIE

Oferta sarbatorilor!
1decembrie - 31 decembrie
Philips Savvy db 19$*
Oferta CONNEX
50% reducere la abonament in primele 3 luni pentru oricare dintre abonamentele CONNEX
Str A Panu, nr 28, tel 032/211130, 092/376367
Log-Soft
dealer autorizat CONNEX

dialog
La Dar Dialog ninge cu premii
Abonează-te la Dialog D50-D1000 în perioada 27.XI-28.XII.2000 și poți cîștiga
15 Renault Clio Symbol + alte 2001 alte cadouri
Telefoane la prețuri excepționale și cu plata în rate
ABONAMENT LUNAR 4$
Sistem propriu de rate Girexim
Gavril Muzicescu 7A, parter, tel: 215981; Independenței D1, tel: 111257; program: 10-19, sîmbăta: 9-13

dialog
ALCATEL 34$
NOKIA 69$
Media Invest
Iasi, Hotel Continental, tel. 218.427
incinta fost RC STAR, tel. 210.642
TOMBOLĂ: 15 RENAULT CLIO + alte 2001 premii
* la abonamente cu minute incluse
Telefoane de la 20$
4$
DIALOG INEDIT

dialog
Telefoane de la 14$*
• perioadă minimă de abonament : 6 luni !!!
• abonament minim 4$/lună
* fără TVA, în limita stocului disponibil
Amateos în dialog permanent cu Dvs. !
Str. C. Negri 62, tel. 094-644667, 032-212697

Oferta sarbatorilor!
1decembrie - 31 decembrie
Mitsubishi Mars Wap 29$*
Oferta CONNEX
50% reducere la abonament in primele 3 luni pentru oricare dintre abonamentele CONNEX
Str A Panu, nr 28, tel 032/211130, 092/376367
Log-Soft
dealer autorizat CONNEX

dialog
NINGE cu daruri
FII PE FAZĂ
Abonează-te la Dialog în perioada 27.11-28.12.2000 și poți câștiga 15 RENAULT Clio Symbol plus 2001 alte daruri!
În plus la fiecare conectare vei primi un bonus: o husă sau un încărcător auto oferit de
S.C. LOCADO COM S.RL.
IASI, B-DUL INDEPENDENTEI NR. 27, TEL:214259
Ofertă valabilă pentru abonamentele cu minute incluse

dialog
HALLEY
MOTOROLA M3888
671.500*
Str. Stefan cel Mare si Sfant, nr.13, vis-a-vis de Casa Modei
telefon: 032-276004
Bulevardul Independentei, nr.1-5, in incinta FARMAVET
telefon: 032-278180

Oferta sărbătorilor
8 decembrie - 31 decembrie
Mitsubishi Trium 0,03 $*
NOKIA 5110 9 $*
50% reducere la abonament, în primele 3 luni pentru oricare dintre abonamentele CONNEX
COMAT Șos. Păcurari 589 (fostul Coleus) Tel./fax: 162.279, mobil 093.259852
Bd. Ștefan cel Mare 8, parter, tel./fax 211.790, mobil 092. 262123
dealer autorizat CONNEX
Drepturi de autor © 2000. Nokia Mobile Phones. Toate repturile rezervate.
* Prețurile nu includ TVA. Ofertă este valabilă numai cu conectare la rețeaua Connex, în limita stocului disponibil

Distribuitor Autorizat dialog
GIROS COMPANY
IASI str. Sf. Lazar nr. 45 tel. 032-210872, 237820
HIRLAU str. Stefan Cel Mare nr. 20 tel. 032-720081
SOLUTIA COMUNICARII PERFECTE
Aboneaza-te la dialog si poti castiga unul din premiile*:
15 RENAULT Clio
1001 telefoane mobile ALCATEL
1000 televizoare LG

Dinamism Dezvoltare Calitate

Investiția cea mai importantă vine din suflet...

Pentru majoritatea dintre noi, cuvântul "investiție" înseamnă efort financiar. Este adevărat. Modernizarea continuă a rețelei telefonice și noile servicii suplimentare introduse înseamnă investiții de sute de milioane de dolari anual.

Însă dincolo de fiecare metru de fibră optică, dincolo de orice nouă centrală digitală instalată, se află cea mai importantă investiție.

Eforturile și pasiunea oamenilor. Pentru că dincolo de cuvinte sunt oamenii!

ROMTELECOM

Dincolo de cuvinte...

B.C.U. „M. EMINESCU" IAȘI
PECU

CITIȚI ÎN PAGINA 3A

Întors în țară după 15 ani, un ieșean a murit la cîțiva kilometri de casa părintească

NU RATAȚI NUMĂRUL DE MÎINE

Toate programele TV de Revelion

100.4 FM

Nr. 306 (2897)
16 PAGINI
3500 LEI

Publicație a Grupului de Media Monitorul – Curentul

Ziarul care stă de vorbă cu oamenii

Monitorul

JOI, 28 decembrie 2000

Înainte de a anunța Poliția, Salvarea sau Pompierii, sunați la MONITORUL 271.271

www.monitorul.ro

azi

Meteo: Vremea va fi caldă pentru această dată. Cerul va fi variabil, cu înnorări mai accentuate la începutul intervalului, mai ales în jumătatea de nord a Moldovei, unde, izolat, va mai ploua slab. La munte, precipitațiile vor fi mixte, favorizînd depuneri de polei. La munte, la peste 1000 m, se va semnala ceață asociată cu depunere de chiciură. Vîntul va sufla slab pînă la moderat, cu intensificări izolate din sector sudic. În zona de munte, vîntul va sufla din sector vestic, cu intensificări trecătoare ale vitezei de peste 100 km/h. Temperatura aerului va înregistra valori maxime cuprinse între 7° și 15° C, iar minimele vor oscila între -1° și 3° C.

Sînge contra salam: „Ofer 400 mililitri de sînge pentru pui, ouă și salam". Aceasta a fost deviza zecilor de ieșeni care au donat ieri sînge pentru a avea ce să mănînce în noaptea de Revelion. Pentru fiecare 400 de mililitri de sînge, un donator primește un bon valoric de 113.000 de lei, din care poate să-și cumpere, de exemplu, 2 kg de parizer. **2A**

Revelionul la restaurant: Restaurantele ieșene vor fi pline ochi în noaptea de Revelion. Oferta este variată, prețurile fiind cuprinse între 650.000 lei și 1,3 milioane lei de persoană. **5A**

Seismograf ca pe Lună: Dacă va fi sfîrșitul lumii, directorul Observatorului Astronomic va măsura prăpădul. Profesorul Iulian Breahnă vrea să pună în funcțiune un seismograf identic cu cel lăsat de americani pe Lună în anul 1969. **3A**

Un nou hotel: Cătălin Ambrono vrea să construiască un hotel. Investiția de peste 1,5 milioane de dolari va fi posibilă datorită expansiunii afacerilor patronului de la „EuroBit". **5A**

Înșelăciune cu burse: o tînără care a înșelat mai mulți studenți străini va petrece Revelionul cu gîndul la pușcărie. **3A**

Iașul a avut un prefect repetent, de nota patru

■ *„Monitorul" vă prezintă catalogul cu notele șefilor administrației locale din Iași la sfîrșit de an* ■ *prefectul Florin Vitan este repetentul anului* ■ *cea mai mare medie o are Gheorghe Nichita* ■

Cînd vin alegerile, cîteva sute de mii de oameni din județul Iași chiar își iau în serios calitatea de alegători. O întreagă comunitate se prezintă disciplinat la urne și își pune soarta în mîinile cîtorva reprezentanți. Aceștia au obligația să se ia în serios și să le arate oamenilor că au meritat să fie aleși. Să fie patru ani în slujba oamenilor pe măsura voturilor pe care le-au obținut. Să nu stea cu spatele la opinia publică, ci cu fața. Bilanțul de sfîrșit de an al Consiliului Local și al Consiliului Județean încearcă să-i pună pe aleși față în față cu ieșenii care i-au votat. Regulile democrației nu mai sînt o noutate, însă practica poate oferi nenumărate surprize.

Pentru al doilea an, „Monitorul" face acest lucru, considerînd că opinia publică are tot dreptul să-i cunoască cum se cuvine pe cei de care depinde viața întregii comunități. Măcar o dată pe an sînt datori și politicienii locali să arate ce au făcut. **(A. ZĂNOAGĂ, R. MOLDOVEANU)**

Continuare în pagina 2A

Prefectul Florin Vitan, iepurașul scos din pălărie de deputatul Vasile Lupu, a avut o prestație jalnică, de nota 4

Constantin Simirad - nota 6,5

Lucian Flaișer - nota 7

Gabriel Popescu - nota 5

Nicolae Ivanciu - nota 6

Martorii lui Iehova au scăpat pe vecie de armată

■ *trei membri ai acestui cult au fost achitați definitiv pentru că nu au vrut să meargă la oaste*

Curtea de Apel Militară București a consfințit achitarea lui ***Daniel Clicinschi*** la Iași, iehovist trimis în judecată pentru sustragere de la efectuarea serviciului militar. ***„Soluția este definitivă și, alături de el, au mai fost achitați încă trei membri ai acestui cult religios"***, a declarat avocatul ***Neculai Volovăț,*** cel care i-a scăpat de iehoviști să pună mîna pe arme. Victoria în instanță a avocatului ieșean este o premieră în ceea ce privește rezultatul trimiterii în judecată a celor care nu vor să îmbrace haina militară pe considerente religioase. La începutul lunii februarie, magistrații militari ieșeni au admis că martorii lui Iehova care refuză să se încorporeze nu încalcă nici o lege. Primul iehovist care a fost achitat de Tribunalul Militar Iași a fost Daniel Clicinschi, un tînăr de 28 de ani din județul Galați. **(A. PLECAN)**

Continuare în pagina 2A

PNL, PD și UDMR au pus proptele guvernului Năstase

Partidele din opoziție, cu excepția PRM, vor sprijini, timp un an de zile, guvenul PDSR condus de ***Adrian Năstase***. Liderii PNL, UDMR, PD și PDSR au semnat, ieri, o declarație politică comună de susținere a Guvernului Năstase. Declarația politică conține angajamentul partidelor din opoziție de a susține Cabinetul Năstase în anul 2001, pe baza unui calendar precis, cu obiective economice și politice exacte. În afară de declarația comună, PNL și UDMR au semnat cu PDSR cîte un protocol bilateral în care se angajează să nu depună, în anul 2001, nici o moțiune de cenzură, dacă Guvernul respectă principiile cuprinse în aceste documente. Întrebat de ce PD nu a semnat un astfel de protocol, președintele democraților, Petre Roman, a răspuns că ***„nu se poate și călare și pe jos"***, PD dorind să fie un partid de opoziție care ***„să își facă datoria"***. Tot ieri, miniștrii guvernului Năstase au trecut prin fața comisiilor de avizare a mandatelor.

Amănunte în pagina 8A

Scandalul dintre Primărie și taximetriști abia începe

■ **Simirad nu i-a uitat pe taximetriști, amintindu-le că, de la 1 ianuarie, în Iași nu vor circula decît taxiuri galbene** ■ **șoferii nu-l iau în serios, așteptînd o decizie definitivă din partea Justiției** ■ **Citiți articolul din pagina 3A**

Geoană: Vom scăpa de vize într-un an

Candidatul pentru postul de ministru de Externe, ***Mircea Geoană,*** a apreciat ieri că termenul „realist" pentru eliminarea vizelor solicitate cetățenilor români la intrarea în spațiul UE este de un an de zile. Geoană a declarat că acest termen, stabilit după consultări cu unele instituții europene și cu țări UE, este condiționat de realizarea unor măsuri în plan intern.

Acestea se referă la securizarea frontierei de est, imigrația ilegală, acordurile de readmisie și situația apatrizilor.

Viitorul ministru de Externe a precizat că MAE, Ministerul de Interne, Ministerul Justiției și Ministerul Integrării Europene au început să lucreze la răspunsurile pentru chestionarul trimis de UE.

Mircea Geoană a adăugat că, pentru a rezolva problema vizelor, autoritățile de la București trebuie ***„să se apuce serios de treabă"*** și să fie „mai puțin retorice".

Sub conducerea lui Flaișer

Cei care au falimentat DADJ au fost premiați

Florin Dumitrache, șeful Direcției de Administrare a Drumurilor Județene (DADJ) a acordat premii de sfîrșit de an pentru 17 din cei 35 de angajați ai Direcției. Printre cei premiați se află și nume ale celor implicați în scandalul DADJ de anul trecut.

În 1999, un control al serviciului de audit al Consiliului Județean (CJ) constata lipsa a peste un miliard de lei. Unii dintre cei blamați atunci sînt premiați acum pentru ***„merite deosebite în activitate"***.

Actualul șef al Direcției, Florin Dumitrache, nu vede însă nimic nefiresc în această stare de lucruri. ***„Pe mine nu mă interesează ce a fost în 1999. Pînă cînd Justiția își va spune cuvîntul, funcționează prezumția de nevinovăție. Oricum, scandalul DADJ a avut loc în 1999, iar premierea s-a făcut pentru anul 2000"***.

Deși la CJ au fost premiați toți salariații, Dumitrache nu a acordat premii decît pentru o jumătate din subordonații săi, exact jumătatea care a fost implicată cel mai mult în scandalul DADJ. ***„Au fost alocate doar 11 milioane pentru premiere. Dacă s-ar fi premiat toată lumea, suma primită de fiecare ar fi fost modică. Premiile s-au dat personalului care a făcut cîte ceva pentru acest serviciu, iar nu pentru cei care au stat degeaba. La o adică, tot aparatul tehnic a fost implicat în scandalul ăsta"***, s-a justificat Dumitrache. **(A.Z.)**

Michael McDermott, autorul a șapte crime

Un nou măcel în SUA

■ un angajat al unei firme din Massachusetts și-a împușcat șapte colegi ■ el a intrat la locul de muncă înarmat pînă în dinți ■ mobilul crimelor este legat de situația locului de muncă ■ firma de informatică la care era angajat trecea prin dificultăți și urma să facă concedieri masive ■

Amănunte în pagina 8A

Iașul a avut un prefect repetent, de nota 4

Continuare din pagina 1A

1. Valeriu Condurache (PM)
Note: absent, 5, abs, 6, 6, 6
Medie: 5,75

Dacă nu ar fi absentat la una din două ședințe, Condurache ar fi putut avea mai multe de spus în consiliu. Așa a punctat doar la impresia artistică, fără însă a convinge.

2. Gheorghe Popa (PM)
Note: abs, abs, abs, 6, 6, abs
Medie: 6

Plecat din țară imediat după alegeri la o specializare în străinătate, consilierul Popa a rămas dator ieșenilor pentru ședințele de anul viitor.

3. Romeo Olteanu (PM)
Note: 6, 6, 6, 6, 7, 7
Medie: 6,33

O prezență constantă, peste media obișnuită, a fost cea a consilierului Olteanu, care a punctat la momentul oportun, fără să facă însă performanță.

4. Petru Focșa (PM)
Note: 5, 5, 5, 5, 5, 5
Medie: 5

Fără a străluci, Petru Focșa are meritul de a fi fost prezent la toate ședințele noii stagiuni. Petru Focșa nu mai este la fel de ridicol ca în urmă cu patru ani, dar nici acum nu reușește să demonstreze că a împlinit o vîrstă la care, de obicei, ești considerat matur.

5. Vasile Munteanu (PM)
Note: 5, 5, 6, 6, 6, 6
Medie: 5,67

Cu evoluții valorice apropiate de la o ședință la alta, viceprimarul nu a ieșit încă la rampă. Plin de idei și dornic de afirmare, Munteanu încă nu a convins. Rolul său este extrem de important în administrația locală, exigențele fată de acest post fiind mult mai ridicate fată de prestația sa.

6. Petra Carp (PM)
Note: 7, 6, 8, 7, ab, 6
Medie: 6,8

Este una dintre revelațiile actualului Consiliu Local. Se documentează cu conștiinciozitate, însă este eclipsată de alți consilieri, neavînd încă tăria de a-și susține pînă la capăt convingerile.

7. Constantin Adăscăliței (PM)
Note: 5, 5, 5, 6, 5, 7
Medie: 5,5

Încă nu s-a obișnuit pe deplin cu acest statut, însă reprezintă modelul elevului cuminte care nu lipsește de la ore, dornic să învețe cît mai multe. Conduce cu succes o firmă mare, dar nu dă impresia că vrea să fie și un politician care își ia rolul în serios.

8.Carmen Grădeanu (PNL)
Note: 5, 5, 5, 5, 5, abs
Medie: 5

Chiar dacă a intrat în Consiliul Local pe listele PM și ulterior a sărit în barca liberalilor, schimbarea de partid nu a echivalat pentru Carmen Grădeanu și cu schimbarea modului de lucru în consiliu. Personaj pitoresc, decorativ. După șase luni încă n-am înțeles exact ce vrea să spună.

9. Renata Pușcașu (PM)
Note: 5, 5, 5, ab, 5, 5
Medie: 5

O prezență mult prea ștearsă raportată la experiența sa în administrația locală. Încă nu a convins.

10. Neculai Ungureanu (PM)
Note: 5, 5, 6, 5, 6, 6
Medie: 5,5

Fără a convinge, consilerul poate fi mulțumit de prestațiile sale de pînă acum.

11. Carol Stanciu (PDSR)
Note: ab, ab, 5, ab, 6, 6
Medie: 5,67

A acumulat prea multe absențe și, din această cauză, nici prestația sa din cele cîteva ședințe la care a participat nu a putut să impresioneze pe cineva. Pentru Carol Stanciu, locul de consilier pare o simplă titulatură pe cartea de vizită sau o obligație de partid.

12. Mihai Gafițeanu (PDSR)
Note: 8, ab, ab, 6, 5, 6
Medie: 6,25

A început mai slab, s-a redresat pe parcurs, fără a fi remarcabil. Ritmul de lucru în Consiliu pare să-l depășească.

13. Valentin Soroceanu (PDSR)
Note: 6, 5, 5, 6, 6; 7
Medie: 5,83

A reprezentat un cîștig pentru Consiliul Local, chiar dacă nu a ieșit prea mult în evidentă. Genul de politician de anvergură mediocră care din asta trăiește, dar cel puțin încearcă să arate că își merită pîinea.

14. Mihai Mititiuc (PDSR)
Note: 5, 5, 5, 6, 5, 6
Medie: 5,33

Nu a lipsit de la nici o ședință, însă a lăsat inițiativele pe seama celorlalți, limitîndu-se doar la rolul unui participant din umbră.

15. Ioan Haraga (PDSR)
Note: 5, 5, 6, 6,7,5
Medie: 5,67

Are ședințe în care se implică hotărît, dar și ședințe la care parcă n-ar fi. La cîți reprezentanți are PDSR în Consiliu, contează mai mult votul propriu-zis și mai puțin ideile proprii.

16. Elena Nazarie (PDSR)
Note: 5, 5, 5, 5, 5, 5
Medie: 5

Evoluție constantă care-i asigură trecerea, fără corigențe, în noul an. Notele sînt însă la limita promovării, și aceasta după ce am trecut cu vederea o sumedenie de stîngăcii, cîteva antologice, pe care le-am pus totuși pe seama lipsei de experiență.

17. Tudor Leonte (PDSR)
Note: 6, 6, 6, 7, 8, 8
Medie: 6,83

Acid în dezbateri, consilierul Leonte lasă impresia că nu poate să tacă la nici un proiect de hotărîre. Reprezintă un cîștig pentru actualul consiliu, chiar dacă unii spun că se dă în spectacol și că nu face decît să prelungească inutil dezbaterile. Nu-și bate joc de rolul public pe care și l-a asumat și muncește mult la fiecare hotărîre de Consiliu.

18. Constantin Neculau (PRM)
Note: 6, 6, 7, 6, 7, 7
Medie: 6,5

Cînd și-a fixat un anumit reper, consilierul Constantin Neculau este greu de oprit, avînd puterea de a-i convinge și pe ceilalți să fie de partea sa. Uneori demagogic, alteori inspirat, Neculau își construiește imaginea cu multă grijă.

19. Antimir Dașu (PRM)
Note: 5, 5, 5, 5, ab, 5
Medie: 5

Prezența la ședințe nu poate salva o prestație mediocră. Dașu va mai avea probabil oricîte mandate, însă fără să știe nimeni de ce.

20. Alexandru Calu (PRM)
Note: 5, 5, 5, ab, 5, 5
Medie: 5

A fost fără sclipire, fără inițiative și fără a se amesteca în dezbaterile din Consiliu. Mașină de votat.

21. Dan Cârlan (PNL)
Note: 8, 7, 7, 6, 8, 7
Medie: 7,17

A fost unul dintre puținii consilieri care au avut ceva de spus. Cârlan și-a putut argumenta coerent punctul de vedere. Intervențiile exacte și la obiect îl caracterizează. Nici cei mai crunți adversari ai săi nu-l mai pot minimaliza, mai ales că sînt luni bune de cînd a schimbat registrul, dovedindu-se mai mult constructiv decît distructiv.

22. Florin Hozoc (PNL)
Note: 7, 6, 6, 6, 6
Medie: 6,2

A ajuns în consiliu prin retragerea lui Ion Bucu. Mai are nevoie de timp pentru a se putea face ascultat de seniorii de drept. Cam așa era Cârlan în urmă cu cinci ani. Face speculații răutăcioase, se luptă pentru cauze minore cînd nu este momentul. Îi lipsește o notă pentru că a intrat mai tîrziu în Consiliu.

23. Radu Prisecaru (PNL)
Note: 6, 6, 6, 6, 6, 6
Medie: 6

Nu ia cuvîntul dacă nu are nimic de spus. Îi lipsește inițiativa personală și credem că nici nu are stofă, nici măcar pe cea a lui Florin Hozoc.

24. Romeo Ciobanu(UFD)
Note: abs, 5, 7, 6, abs, abs
Medie: 6

Considerat unul dintre pionii principali, consilierul Ciobanu a lipsit la prea multe ședințe. Nu mai are cheful din mandatul trecut, a și spus că s-a plictisit să bată pasul pe loc în CL.

25. George Carapanu (UFD)
Note: 6, 6, ab, 7, 8, 7
Medie: 6,8

Ar putea să se implice mai mult. I se poate reproșa că insistă prea mult pe propriile idei, chiar dacă i se dovedește că unele nu au susținere.

26. Vasile Dumitriu (ApR)
Note: 5, 5, 6, 6, 7, 5
Medie: 5,67

Este mult prea șters în calitate de consilier, dacă avem în vedere că simultan ocupă și funcția de viceprimar, fiind la curent cu problemele importante ale Iașului. Vasile Dumitriu reprezintă aripa conservatoare a legislativului local, refractar la schimbare, la restructurări, la măsuri curajoase care să aducă Iașului beneficii importante.

27. Vasile Grecu (ApR)
Note: 5, 5, 5, 5, 5, 5
Medie: 5

Are note de trecere, care însă au fost acordate cu mare generozitate. Un ilustru necunoscut.

28. Gheorghe Nichita (PDSR)
Note: 8, 7, 8, 7, 9, 7
Medie: 7,67

Managerul Regiei „Apă-Canal" pare pregătit să discute despre orice: de la fotbal la „Termoficare", de la problema transportului local la cea a taxelor și impozitelor. Trebuie să aducă un suflu nou în Consiliu și în anii următori.

29. Camelia Gavrilă (PD)
Note: 6, 7, abs, 6, 6, 6
Medie: 6,2

Obișnuită să conducă instituții publice, Camelia Gavrilă încearcă să intre în ritm din mers. La ultima ședință, în calitate de președinte, i-a strunit foarte bine pe consilieri. Pe cît de onestă va fi, pe atît vor avea de cîștigat ieșenii de pe urma ei.

30. Vasile Spiridon Danale (ind.)
Note: 7, 6, 8, 7, 8, 7
Medie: 7,17

Are momente în care pare că nu este interesat de absolut nimic. Atunci cînd erupe știe ce are de făcut. Jovial, împăciuitor, preferă să piardă decît să se bată. Nu știm dacă e bine. A părăsit corabia scufundată a PNTCD.

31. Dragoș Rotaru (CDR)
Note: 5, abs, 6, 6, 5, abs
Medie: 5,5

Reprezintă noul val, dar încă nu a convins. Este unul dintre cei care ar trebui să demonstreze că PNTCD poate fi reformat. Însă una declamă și alta prestează.

Gheorghe Nichita a obținut cea mai mare medie (7,67). Este urmat de Dan Cârlan și Vasile Spiridon Danale, ambii cu aceeași notă: 7,17

Simirad a rămas dator pe anul 2001

Primarul *Constantin Simirad* ar putea fi mai mult decît mulțumit de anul 2000, din moment ce a obținut al treilea mandat. Paradoxal, acest an n-a fost unul dintre cei mai buni ale sale. Plasarea alegerilor în luna iulie, adică în mijlocul anului, a dat peste cap derularea firească a planurilor strategice de dezvoltare a orașului. Mai întîi a fost campania electorală, orice inițiativă de anvergură fiind amînată pînă la obținerea victoriei. Apoi a fost atmosfera începutului unui nou mandat, din nou nu prea prielnică pentru rezolvarea unor probleme importante pentru oraș. În ultimele luni, motoarele administrației locale au mai crescut în intensitate, stabilindu-se cîteva repere clare pentru viitorul an. Primarul este dator să restructureze serviciile publice, să obțină mai multe fonduri extrabugetare, să îngrijească mai mult periferiile orașului și să creeze condiții mai prielnice pentru eventualii investitori. Nota sa din acest an este 6,5.

Vitan, corigent la administrație publică

Consiliul Județean va încheia duminică o prestație rezonabilă, însă fără realizări spectaculoase.

Președintele CJ, ***Lucian Flaișer,*** a reușit să mențină un oarecare echilibru în conducerea județului, fără a face însă tot ce a promis. Pentru cele 4 miliarde cheltuite fără rost la Aeroport nu a fost încă găsit un vinovat, creditul OCT se mai lasă așteptat în continuare, iar marile investiții în infrastructură vor fi începute abia în 2001. Pentru primele șase luni de mandat, prestația lui Flaișer poate fi apreciată ca fiind de nota 7.

Activitatea vicepreședintelui CJ, ***Mihai Popescu,*** s-a limitat la recepția de drumuri și repararea de școli. Salariații Filarmonicii „Moldova", aflată în subordinea sa directă, au așteptat cîteva luni mărirea salariilor, iar celelalte instituții de cultură subordonate CJ nu stau nici ele pe roze. Popescu a reușit să-i țină locul lui Flaișer în cele trei săptămîni de absență a acestuia. În schimb, el a ținut cu tot dinadinsul să schimbe rezultatele unei licitații organizată de CJ și la care participase un coleg de partid. Un 5 rămîne o notă rezonabilă pentru o activitate ambiguă.

Nicolae Ivanciu, celălalt vicepreședinte al CJ, și-a făcut din finalizarea lucrărilor de extindere și modernizare a Aeroportului capul de afiș al activității sale. Acum două luni, Ivanciu dădea ca sigură finalizarea lucrărilor în acest an. Cu toți banii care au fost înghițiți de investiția de la Aeroport însă, el nu va putea fi inaugurat decît în anul viitor. În schimb, Ivanciu a alergat mult în județ pentru a rezolva diversele probleme ale comunelor la fața locului. Nota 6 caracterizează cel mai bine o activitate intensă, dar fără multe rezultate concrete.

Prefectul ***Florin Vitan*** își va părăsi fără glorie locul pe care l-a ținut ocupat timp de patru ani de zile. Prefectura nu se poate lăuda cu nici un rezultat deosebit, în afară de cele negative. Atunci cînd muncitorii de la „Tepro" pichetau Prefectura, Vitan vizita Italia, negăsindu-și timp să-i asculte pe sindicaliști. În schimb, el și-a găsit timp să sechestreze în Sala Verde 14 primari veniți să discute cu președintele CJ. Fără a-și putea trece vreo realizare în cont, Florin Vitan se va întoarce la catedră în postura de corijent la administrație publică. Mandatul său stă la umbra notei 4.

ORAȘUL PE O COLOANĂ

Văzute de la Iași, proiectele din programul de guvernare par minuni

Consiliul Județean este mulțumit de programul de guvernare al cabinetului Năstase. Conducerea CJ a purtat ieri, într-o ședință ad-hoc, proiectul de program de guvernare al viitorului guvern. Vicepreședintele CJ, ***Mihai Popescu,*** crede că se pot aștepta multe de la noua guvernare. ***„Este pentru prima oară cînd Moldova în general și județul nostru în special nu sînt trecute cu vederea. În programul de guvernare sînt trecute o serie de obiective pe care CJ le-a considerat întotdeauna prioritare"***, a spus Popescu. Unul dintre aceste obiective este și continuarea lucrărilor la calea ferată Hîrlău-Botoșani, sistate din lipsă de fonduri. În rest însă, programul nu cuprinde decît aspecte generale, fără a detalia proiectele și sumele ce vor fi alocate. Popescu consideră totuși că noțiuni de genul ***„dezvoltarea programelor de reabilitare a drumurilor județene"*** sînt suficiente pentru început. ***„Deocamdată este vorba doar de un proiect. Vom face propuneri concrete, iar discuțiile uterioare se vor purta pe cifre"***, a pecizat vicepreședintele CJ. **(A.Z.)**

Crăciun în beznă în zona Gării

Ieri seară, începînd cu ora 19, în urma unei avarii, a fost întreruptă furnizarea energiei electrice în zona Gării. Mai mulți cititori ai „Monitorului" au sunat la redacție pentru a afla ce s-a întîmplat. În jurul orelor 22, *C. Dîrțu*, care stă pe strada Gării ne-a spus revoltat: ***„Stăm de peste 5 ore fără curent electric. La 929 dispecera ne răspunde urît și spune că o plictisim, parcă noi nu sîntem oameni, sîntem cîini? Noi plătim exact cît ne cer ei. Cine știe ce gafă au făcut lucrătorii lor și nu știu cum s-o scoată la capăt. Veniți să vedeți cum niște oameni suferă din această cauză și scrieți cîteva rînduri, poate măcar pe viitor să aibă consecințe. E posibil să stăm pe întuneric într-o seară de Crăciun?"***

Contactat telefonic, purtătorul de cuvînt al SC Electrica SA Iași a dat următoarea explicație redactorului nostru: ***„Evenimentul s-a produs în jurul orei 18,22, ca urmare a defectării simultane a două cabluri de distribuție în zona Gării Iași, fapt ce a dus la imposibilitatea alimentării cu energie electrică a opt posturi de transformare. Reluarea alimentării cu energie va fi posibilă numai după efectuarea unor lucrări complexe, a căror durată va fi de cel puțin opt ore. Ne cerem scuze pentru situația creată independent de voința noastră"***.

„Ofer 400 ml de sînge pentru pui, ouă și salam"

Peste 50 de ieșeni și-au vărsat ieri sîngele pe altarul artei culinare specifice Revelionului. Ei au donat cîte 400 de ml de sînge la Centrul de Recoltare și Testare a Sîngelui (CRTS) pentru a putea încasa bonuri pentru alimente în valoare de 113.000 lei. ***„Cu bonurile mi-am cumpărat un pui, ouă și salam pentru Revelion. Mă scutește de niște cheltuieli pentru mîncare. Sînt donator vechi și îmi programasem să dau sîngele exact între Crăciun și Revelion ca să pot să iau bonurile acum, cînd nu prea mai am bani"***, ne-a spus ***Marcel Popovici,*** în vîrstă de 45 de ani. Acesta se afla ieri la magazinul alimentar de la Hala Centrală, unde, în baza bonurilor valorice eliberate de CRTS, donatorii pot face cumpărături. Angajații de la magazin ne-au spus că numai ieri au venit peste 50 de donatori. ***„A fost aceeași situație și înaintea Sărbătorilor de Crăciun. Oamenii sînt săraci, și chiar dacă nu pot cumpăra multe alimente cu bonurile, îi scutesc totuși de niște cheltuieli. În ziua de astăzi, oamenii sînt săraci și fac orice pentru bani"***, ne-a spus o vînzătoare de la Hala Centrală. **(A.T.)**

Martorii lui Iehova au scăpat pe vecie de armată

Continuare din pagina 1A

Motivul pentru care Clicinschi a ajuns în fața instanței a fost refuzul acestuia de a accepta să satisfacă serviciul militar utilitar alternativ (prestarea unei munci în cadrul unei societăți comerciale desemnată de CMJ), variantă oferită de lege celor care, pe motive religioase, nu pot să pună mîna pe arme. În fața instanței, avocatul *Neculai Volovăț* a cîștigat o primă bătălie legîndu-se de o lacună a Legii 46/1996 privind pregătirea populației pentru apărare. Deși acest act normativ le permite membrilor cultelor religioase să refuze încorporarea, cu condiția acceptării serviciului utilitar administrativ, nu sînt prevăzute sancțiuni pentru încălcarea ei. ***„Dacă nu sînt sancțiuni, legea nu are nici o valoare. Deci, fapta nu este incriminată"***, a susținut Volovăț în fața judecătorilor militari ieșeni. Cu acest argument Volovăț a trecut de apelul și recursul formulat de procurorii militari, obligîndu-i, în final, pe magistrații Curții de Apel Militare București să-i achite definitiv clienții. Clicinschi a refuzat să facă armata deoarece, în cultul religios de care aparține el, deține funcția de „ministru ordonat", grad similar celui de preot în religia ortodoxă. Refuzul de a satisface serviciul militar se pedepsește cu închisoarea de la unu la cinci ani. **(A. PLECAN)**

COMUNICAT IMPORTANT
RCA 2001 - ASTRA S.A.

Singura societate de asigurare
cu capital majoritar de stat din România
oferă o **reducere de 19%**
pentru toți clienții care încheie asigurarea
de răspundere civilă auto
la sediile societății, **până la data de 31.12.2000.**

Sucursala Iași - str. Gării nr. 4; Ag. Pașcani - str. Moldovei, bl. T5, parter, ap. 5

INFO CLIENT: ASTRA SERVICE 24 - TELEFON: 01/9666 www.astrasig.ro

ASTRA® S.A.
SOCIETATE DE ASIGURARE-REASIGURARE

Zece asistenți maternali au pierdut dreptul de a fi părinți

■ **anchetele sociale au remarcat că nu aveau condiții de creștere a copiilor**

În ultimele două săptămîni, mai mult de zece asistenți maternali și-au pierdut locul călduț de muncă. Retragerea atestatelor la Comisia pentru Protecția Copilului au mers ca pe bandă rulantă. Marea majoritate a celor care nu mai pot practica meseria de părinte profesionist sînt din mediul rural și au fost descoperiți în urma unor verificări ale Direcției pentru Protecția Copilului. La o parte din ei, anchetele sociale au relevat faptul că nu mai au condiții pentru creșterea copiilor. Practic, aceștia trăiau mai prost în familii decît în centre de plasament, în ciuda faptului că părintele profesionist primea lunar în jur de 2 milioane de lei drept salariu și alocații de stat. În alte cazuri, asistenții maternali au renunțat la locul de muncă pentru că și-au găsit altceva mai bine plătit sau din motive medicale. Unul dintre cazuri, însă, a întrecut orice măsură. *Floarea M.* a luat o fetiță de 10 ani acasă, a îngrijit-o un timp, după care a dispărut în lume. Copilul l-a lăsat în custodia unei vecine, spunîndu-i că se întoarce în cîteva zile. După două săptămîni, în sat umbla zvonul că femeia a plecat de fapt să muncească în străinătate. Copilul a fost internat într-un centru de plasament și urmează să i se găsească un alt părinte profesionist. Toate aceste situații au dus la concluzia că asistenții maternali trebuie testați și supravegheați mai bine, sarcină care revine asistenților spciali din comune. **(Dana PAVEL)**

În vacanță, unii elevi au mai mult de lucru decît în timpul școlii

■ **„la matematică avem de scris «cu carul»", ne-a spus un elev de la Școala nr. 23**

La unele școli din oraș temele de vacanță date de profesori elevilor le mănîncă acestora cea mai mare pate a timpului. ***„La Română avem vreo cîteva exerciții la gramatică și ceva de citit, da' la matematică avem de scris «cu carul»"***, ne-a spus Marian, elev în clasa a VI-a la Școala Generală nr. 23. ***„Mi-au spus mai mulți colegi că la o școală, un profesor de matematică a dat temă pentru vacanță 300 de probleme. Le-a spus elevilor că, la întoarcerea din vacanță, le va lua caietele la corectat"***, ne-a spus o profesoară de matematică care a dorit să-și păstreze anonimatul. Totuși, la unele școli, temele s-au dat diferențiat, după nivelul de pregătire al elevilor. Ba chiar mai mult, unele teme s-au dat la cererea părinților. ***„Eu nu sînt de acord cu temele pentru vacanță. Totuși, mai mulți părinți au cerut să le dăm elevilor de lucru pentru vacanță, așa că le-am dat ceva teme. Pot să spun însă că tema nu este obligatorie, fiecare face cît poate, fără să fie penalizat dacă nu se descurcă bine"***, ne-a declarat ***Floarea Aflorei,*** profesoară de matematică la Școala „Petru Poni". După cum ne-au spus mai mulți elevi de gimnaziu, temele abundă la obiectele de bază: Limba română și matematică. Cel mai mult au de lucru elevii din clasa a VIII-a deoarece profesorii consideră că, astfel, ei se pot pregăti mai bine pentru examenul de capacitate. ***„Pe cei care au optat la capacitate pentru disciplina «Istorie», i-am chemat la școală pentru activități de pregătire"***, ne-a spus ***Mihai Pălimaru,*** profesor de istorie și directorul Școlii nr. 22. ***„Personal consider că un număr redus de exerciții, probleme, lecturi mi se pare normal. Încărcînd însă elevii pentru vacanță cu un număr mare de teme, deja devine un factor de stres și nu își mai îndeplinește rolul de factor de relaxare"***, ne-a spus ***Liviu Burlec,*** inspector general al ISJ. **(Dorel CODINĂ)**

Scandalul dintre Primărie și taximetriști abia începe

■ *Simirad nu i-a uitat pe taximetriști, amintindu-le că, de la 1 ianuarie, în Iași nu vor circula decît taxiuri galbene* ■ *șoferii nu-l iau în serios, așteptînd o decizie definitivă din partea Justiției* ■

„Cei care nu-și vor vopsi mașinile, nu vor primi autorizație“, spune primarul

Primarul *Constantin Simirad* nu renunță la ideea vopsirii tuturor mașinilor de taxi în galben. Primarul susține că, de la 1 ianuarie, mașinile de taxi care vor avea altă culoare decît galben nu vor mai primi autorizație pentru această activitate. Astfel, Simirad consideră că va reuși să stîrpească din rădăcini pirateria auto. De cealaltă parte, taximetriștii nu se lasă convinși și sînt hotărîți să lupte pînă la capăt.

„Cei care nu-și vor vopsi mașinile, nu vor primi autorizație“, a declarat ieri, pe un ton ferm, Simirad. Hotărîrea Consiliului Local de acum cîteva luni a fost atacată în justiție de taximetriști care au obținut și un prim succes. ***„Juristul nostru a lipsit de la proces, dar am făcut recurs“***, a spus primarul.

Taximetriștii aduc ca principal argument costurile extrem de mari pe care trebuie să le suporte pentru vopsirea mașinilor. ***„Vopsirea unei singure mașini costă între 5 și 7 milioane de lei“***, a declarat *Iustin Fenea*, directorul societății Lux Taxi. Dintre cele 100 de mașini existente în firmă, numai 20 au culoarea galbenă. ***„O parte s-au resemnat și și-au vopsit mașinile. Consider că primarul nu poate recurge la astfel de măsuri deoarece litigiul este încă pe rol. Este un abuz“***, a spus Iustin Fenea care a adăugat că taximetriștii se vor supune, în final, deciziei justiției.

Acum aproximativ două săptămîni, sindicatul taximetriștilor „Moldo-Taxi“, condus de *Doru Serafim Alexa*, găsise o soluție de compromis. Astfel, sindicatul propunea eliberarea de autocolante și legitimații cu „regim special“ pentru toți taximetriștii care sînt cu acte în regulă, pentru a-i anihila pe cei care circulă ilegal. **(Răzvan MOLDOVEANU)**

Întors în țară după 15 ani, Ion Luca a murit la cîțiva kilometri de casa părintească

■ *jeep-ul pe care îl conducea s-a răsturnat pe drumul spre comuna Bosia*

Două persoane și-au pierdut viața în ultimele două zile în urma unor accidente rutiere. Un jeep a fost transformat într-o grămadă de fiare pe drumul județean 249 din comuna Holboca. ***Ion Luca*** (46 ani) a pierdut controlul asupra autoturismului la o viteză de peste 80 km/h și a derapat pe carosabil. Jeep-ul s-a răsturnat pe marginea drumului, șoferul pierzîndu-și viața. Autoturismul a fost distrus complet, multiplele leziuni craniene și fracturi rezultate în urma șocului fiindu-i fatale. Ion Luca intenționa să-și petreacă Sărbătorile de iarnă în casa părintească. În urmă cu cinci zile, s-a întors în țară cu pașaport austriac, ultima consemnare în acte fiind trecerea prin Vama Borș.

Ieri, la ora 8 dimineața, cînd s-a produs accidentul, se afla la cîțiva kilometri de casa părinților din comuna Bosia. De 15 ani nu își mai văzuse părinții.

Într-un alt accident rutier care a avut loc în cursul zilei de marți, 26 decembrie, și-a pierdut viața o femeie de 35-40 ani.

Un gest aproape sinucigaș a dus la decesul fulgerător al femeii. La 200 de metri de ieșirea din comuna Podu-Iloaie, ea s-a aruncat, pur și simplu, în fața unei mașini.

Martorii oculari au relatat polițiștilor că femeia a trecut strada fără să se asigure, privind fix în fața sa. ***Ioan Chiriac***, șoferul aflat la volanul unei Dacii, a încercat să evite producerea accidentului virînd spre dreapta. Femeia a alunecat sub roțile mașinii, pierzîndu-și viața. Victima nu a fost identificată. Polițiștii bănuiesc că este posibil ca femeia să locuiască în zona apropiată producerii accidentului. Fotografia acesteia a fost afișată la sediile posturilor de Poliție din Lețcani și Podu-Iloaie, sperînd că va fi identificată de rude sau prieteni. **(Fănica DUMITRAȘCU)**

Un Renault a ars ca o torță

Ieri seară, pe strada Uranus, în spatele magazinului „Vega“, un autoturism Renault 21, cu numărul IS-02-WJJ a luat foc, arzînd în proporție de 90%. Mașina aparține lui ***Zaharia C.***, patronul brutăriei „Silvia“ de lîngă Sala Voința. Martorii oculari susțin că în mașină se aflau, în canistre, în jur de 60 de litri de benzină. Pompierii au ajuns în momentul în care autoturismul era deja făcut scrum. Incendiul putea avea consecințe mult mai grave, deoarece mașina era parcată lîngă rețeaua de distribuție a gazului metan. Nu au fost victime, nici o persoană nefiind în mașină atunci cînd a izbucnit focul. **(C. PLOP)**

100.4 FM

ORAȘUL PE O COLOANĂ

Primarul își va urmări oamenii zi și noapte

Programul angajaților din Primărie va fi monitorizat secundă cu secundă. Primarul ***Constantin Simirad*** a semnat ieri un contract cu firma „Gip-Est“ pentru achiziționarea unui echipament sofisticat de verificare a salariaților. ***„Voi ști exact cînd vine fiecare la serviciu și cînd pleacă“***, a spus primarul. La fiecare intrare sau ieșire din sediu, angajații Primăriei vor folosi cartele care să indice ziua și ora. Echipamentul costă în jur de 10.000 de dolari, adică, aproximativ 260 de milioane de lei. ***„Am montat astfel de echipamente la mai multe întreprinderi și sistemul s-a dovedit eficent. Va fi un control mai bun asupra orarului“***, a spus ***Marin Dorian***, directorul „Gip-Est“. Pe lîngă cartele, sistemul va fi dotat și cu patru camere de luat vederi. ***„Cel mai tîrziu pe 1 februarie, echipamentul va deveni operațional. Noi îl vom instala mai repede, însă va trebui să instruim cîțiva angajați din Primărie care să se ocupe de acest sistem“***, a adăugat Dorian. **(R.M.)**

Sfîrșit tragic în a treia zi de Crăciun

O femeie și-a găsit sfîrșitul, ieri, în subsolul unui bloc din strada Toma Cozma. O pensionară de 57 ani a fost cuprinsă instantaneu de flăcările unui incendiu. Antoaneta Roman a coborît la demisol cu cîteva lumînări pentru a ilumina boxa în care se aflau borcanele cu conserve pregătite de Sărbători. Din greșeală a scăpat lumînările pe jos, sacii cu provizii și cîteva saltele luînd foc imediat. Asfixiată de fumul izbucnit într-un spațiu închis, femeia nu a mai apucat să ceară nimănui ajutorul. Flăcările i-au afectat cea mai mare parte a corpului, salvarea acesteia fiind imposibilă. La subsolul blocului nu a existat niciodată rețea de curent electric, locatarii preferînd să coboare în subsol cu lumînări. Pompierii militari au izolat imediat incendiul pentru a nu se extinde la etajele superioare ale blocului. Pagubele provocate de incendiu au fost evaluate la 15 milioane lei. **(F.DUMITRAȘCU)**

De va fi sfîrșitul lumii, directorul Observatorului va măsura prăpădul

■ *el vrea să pună în funcțiune un seismograf identic cu cel lăsat pe lună în 1969*

Deoarece singura stație seismică din Iași a fost scoasă din circuit în ianuarie 1999, ***Iulian Breahnă***, directorul Observatorului Astronomic, consideră că e timpul ca orașul să intre în rînd cu lumea civilizată. El s-a gîndit să pună în funcțiune un accelerometru (aparat care înregistrează cutremurele), model identic și din aceeași generație cu cel care a fost lăsat pe lună în 1969 cînd, pentru prima oară, piciorul omenesc a călcat solul selenar. Aparatul, pe care Iulian Breahnă l-a primit moștenire în calitate de director al Observatorului Astronomic prin desființarea fostei stații seismice, este de fabricație americană, marca Kine Metrics. El este o donație a „unchiului Sam“, făcută imediat după ce România a fost devastată de cutremurul din martie 1977. Deoarece la Iași exista un model mult mai vechi, mai voluminos și bazat pe principii mecanice, acest accelerometru a fost lăsat pe banca de rezervă timp de peste două decenii: ***„Vechiul seismograf, chinezesc, înregistra cutremurele pe hîrtie afumată, fiind deci depășit de tehnologia modernă. Cel pe care vreau să-l pun acum în funcțiune va înregistra oscilațiile scoarței terestre pe hîrtie fotografică și este mult mai mic“***, spune directorul Iulian Breahnă. Chiar și acest model, care a fost trimis pe Lună în 1969, a ieșit din circuit acolo unde tehnologia de vîrf a avut cale liberă: ***„În județul Iași, la Mănăstirea Hadîmbu, există un seismograf mult mai avansat, făcînd parte dintre cele 20 de stații seismice din țară fără personal. Cred că trebuie să existe și la Iași un seismograf și, pentru că deținem acest aparat, trebuie să-l punem în funcțiune“***, spune Iulian Breahnă. Pentru ca dezideratul său să devină realitate, Iulian Breahnă spune că are nevoie de circa 1.800 de dolari pentru a cumpăra toate accesoriile digitale necesare seismografului: ***„Accelerometrul trebuie cuplat la un calculator cu unitate de CD care să înregistreze mișcările scoarței terestre“***. Astfel, dacă Iulian Breahnă va găsi niște sponsori generoși, ieșenii vor putea ști, în mileniul trei, cît de cutremurați sînt. **(Mirela CORLĂȚAN)**

Așa arată accelerometrul moștenit de profesorul Iulian Breahnă

Revelion cu gîndul la pușcărie

■ *așa va petrece sfîrșitul anului o tînără care a înșelat mai mulți studenți străini*

O tînără din Iași riscă să stea pînă la 15 ani în pușcărie pentru că a înșelat mai mulți studenți străini. În perioada februarie - octombrie 2000, ***Anda Angelica Verga*** (25 ani) a indus în eroare mai mulți studenți israelieni, promițîndu-le că le va obține burse de studii în România. Mai mult, tînăra este acuzată și de fals în declarații.

Conform rechizitoriului întocmit de procurorii Parchetului de pe lîngă Tribunalul Iași, Anda Angelica Verga a făcut declarații false la Poliția Municipiului Iași în scopul de a obține un act de identitate. Rețeta de făcut dolari era simplă și eficientă. Tînăra știa că studenții străini trebuie să plătească statului român o taxă de școlarizare de aproximativ 4.000$ pe an, iar cei care beneficiază de o bursă sînt scutiți de plata acestei taxe.

Cu aceste informații în buzunar, Anda Angelica Verga a trecut la treabă. Prima victimă a fost cetățeanul israelian ***Zahid Hamdan***, student la Facultatea de Educație Fizică și Sport din cadrul Universității „Alexandru Ioan Cuza“. Femeia a cerut un avans de 2.600 de dolari pentru perfectarea afacerii. Apoi i-a arătat studentului israelian cîteva fax-uri cu antetul Ministerului Educației Naționale, spunîndu-i că, în scurt timp, va primi bursa de studii. Anda Angelica Verga a mai primit 6.000 de dolari de la același student, promițîndu-i că va facilita obținerea de burse de studii pentru încă alți cinci israelieni, cunoștințe de-ale lui Zahid Hamdan.

Bineînțeles că nu a reușit să obțină nici o bursă, iar păgubașul a mers la Poliția Municipiului Iași, unde a declarat că a fost înșelat. După ce au intrat pe fir, polițiștii au descoperit că Anda Angelica Verga a mai „ciupit“ cîte 200-300 de dolari de la alți studenți străini, tot pentru a obține burse de studii. În prezent, Anda Angelica Verga se află în arestul Inspectoratului de Poliție al Județului și urmează să fie judecată pentru înșelăciune și fals în declarații. **(Radu B.)**

Ouăle de rață dau mîncărimi și pete pe față

De sărbători, zeci de ieșeni s-au ales cu toxiinfecții alimentare și iritații din cauza maionezelor făcute din ouăle de rață. ***„Am mîncat salată boef făcută de nevasta mea și, la scurt timp a început să-mi apară pe piele pete roșii și mîncărimi. Nici acum nu mi-au dispărut“***, ne-a declarat ***Vasile Tudor***, unul dintre pacienții care așteptau să fie consultați de medicul dermatolog din Ambulatoriul „Sf. Spiridon“. Acesta susține că toate problemele lui au apărut după ce a mîncat ouă de rață pe care soția le-a folosit la salată. Inspectorii din cadrul Direcției de Sănătate Publică susțin că ouăle de rață sau de gîscă nu trebuie folosite la prepararea mîncărurilor, mai ales dacă nu sînt proaspete, deoarece acestea pot fi contaminate cu salmonelă, specii microbiene care dau cu ușurință tot felul de toxiinfecții alimentare. Salmonela produce îmbolnăvirea din cauza înmulțirii în aliment sau a acțiunii toxinei pe care o eliberează. ***„Mai mult decît atît, nu numai ouăle ca atare pot provoca toxiinfecții alimentare, ci și maioneza, cremele sau înghețata care sînt făcute din ouă de rață sau de gîscă pot aduce probleme“***, ne-a declarat ***Elena Duca***, inspector epidemiolog în cadrul Direcției de Sănătate Publică. **(Laura H.)**

Cele trei religii ale lumii au prilejuit, la Iași, sărbători simultane

■ *sărbătoarea creștină a nașterii lui Iisus a coincis cu sărbătoarea iudaică Hanuca, precum și cu ultimele zile ale Ramadanului musulman*

La sfîrșit de mileniu doi, trei mari religii ale lumii, creștină, mozaică și musulmană, s-au pus, parcă, de acord pentru a îmbrăca, toate, în același timp, haine de sărbătoare, bineînțeles, fiecare în funcție de specificul său tradițional. Astfel, cele trei zile ale Crăciunului au coincis în mod fericit cu sărbătoarea iudaică Hanuca, precum și cu ultimele zile ale Ramadanului musulman. Supranumită „sărbătoarea luminii și a speranței“, Hanuca este una dintre sărbătorile vesele ale evreilor. Originea sărbătorii Hanuca, care durează opt zile, este legată de un eveniment cu semnificații majore pentru poporul evreu. Odată cu cucerirea Ierusalimului și dărîmarea templului sfînt, se spune că a rămas o cantitate infimă de ulei sfințit cu care să fie luminat orașul noaptea. Dacă, în mod obișnuit, acesta nu ar fi ajuns decît pentru cel mult o zi, conform legendei, el a luminat Ierusalimul timp de opt zile. De atunci, evreii rememorează în fiecare an această minune, veselindu-se împreună și așteptînd, parcă, un nou început. Deși nu este o similitudine recunoscută oficial de către cele două religii, lumina bradului de Crăciun are un corespondent în lumînările pe care evreii le pun în ferestre în această perioadă, iar darurile făcute celor dragi sînt un alt simbol comun celor două sărbători. În acest an - 5761, după calendarul mozaic -, Hanuca a început săptămîna trecută, pe data de 22 decembrie. În cea de-a treia zi de sărbătoare, în pre-ajun de Crăciun, cei aproximativ 500 de evrei din Iași au găzduit, în Sinagoga Mare, conform tradiției, pe Marele Rabin, ***Menuhem Hacohen***. La rugăciunea specială organizată de Comunitatea Evreilor din Iași, au fost prezente și multe personalități locale: primarul ***Constantin Simirad, PS Gherghel, Paul Elie-Levy***, directorul Centrului Cultural Francez, ***Arnold Landen***, directorul Centrului Cultural German, reprezentanți ai comunității italiene, profesori universitari.

Marele absent de la această manifestare a fost ***ÎPS Daniel***: ***„Din nefericire, pentru că Hanuca a coincis, în acest an, cu Crăciunul, Mitropolitul nu a putut fi alături de noi, ca altă dată“***, a declarat ***Pincu Kaiserman***, liderul evreilor ieșeni. După ce au fost rostite două rugăciuni specifice, una pentru prosperitatea României, alta pentru cea a Israelului, cei prezenți la slujba de la sinagogă au participat la un coctail organizat la sediul Comunității Evreilor, din Tîrgu Cucu. **(Mirela CORLĂȚAN)**

Doi copii și-au ars ochii cu petarde

■ **medicii spun că au fost cazuri în care a trebuit să scoată globii oculari ai accidentaților**

În timp ce manevrau cîteva petarde, doi copii s-au ales cu ochii arși. ***Cristi Alexa*** (14 ani) și ***Mihai Stoleru*** (9 ani) au fost aduși în urgență la Spitalul „Sf. Spiridon“ după ce s-au jucat cu cîteva pocnitori. Fiecare are cîte o poveste diferită, însă ambii s-au ales cu arsuri oculare din același motiv. ***„Mie mi-a explodat petarda în mînă. Apoi am simțit o usturime teribilă în ochiul stîng, după care parcă am amorțit“***, a povestit, plîngînd, Mihai. Medicii oftalomogi susțin că astfel de accidente sînt foarte grave. ***„Din cauza petardelor pot apărea leziuni oculare grave, iar uneori, tăieturile provocate de petarde pot duce chiar la orbire“***, ne-a declarat dr. ***Emilia Darabă***, medic primar oftalmolog la Spitalul „Sf. Spiridon“. Aceasta susține că, în urmă cu cîțiva ani, medicii au avut cazuri în care din cauza pocnitorilor ieșenii și-au pierdut nu numai acuitatea vizuală, ci și globii oculari. ***„Am fost nevoiți să scoatem globii oculari distruși și să punem în loc proteze“***, a mai precizat dr. Emilia Darabă. Cele mai grave sînt însă cazurile în care petardele sînt introduse în sticle ca să explodeze. În momentul în care petarda arde, cioburile pot pătrunde cu ușurință în ochi, iar acestea nu pot fi extrase. Specialiștii oftalmologi susțin că sticla nu se poate vedea pe radiografii, și tocmai din această cauză nu pot fi localizate cioburile, încît există riscul ca pacienții să trăiască ani de zile cu acestea în ochi. ***„Doar dacă bucățile din sticlă ajung la suprafața ochilor pot fi extrase“***, a mai spus dr. Darabă. **(Laura HUSARU)**

Cum pot rătăci polițiștii probele de sînge în caz de accident

■ *procurorii militari au fost sesizați să lămurească un astfel de caz*

Un accident de muncă soldat cu moartea unui muncitor poate să se termine cu sancționarea unor polițiști. Pe 6 octombrie, ***Ioan Iftimie*** (45 ani), angajat la firma „Dorom Expert“ SRL, din Podu Iloaiei, transporta deșeuri în curtea societății cu ajutorul unui tractor încărcător de tip IFRON. La un moment dat, el l-a călcat cu o roată din spate pe muncitorul ***Gheorghe Mititelu.*** Acesta mergea fără să se uite în față. Conform cercetărilor procurorilor ieșeni, accidentul s-a produs din cauza neatenției șoferului și a muncitorului Gheorghe Mititelu, care nu s-a asigurat, deși știa că în apropiere se manevrează un tractor încărcător.

După producerea accidentului, victima a fost transportată la dispensarul din localitate, apoi la Spitalul de Urgențe din Iași. Datorită leziunilor interne provocate de faptul că a fost călcat în zona pieptului, Gheorghe Mititelu a decedat la aproximativ o oră de la producerea accidentului. În același timp, polițiștii de la Postul de Poliție din Podu Iloaiei l-au dus pe Ioan Iftimie la Dispensarul din Podu Iloaiei, unde i-au luat probe biologice pentru stabilirea alcoolemiei.

Procurorii au constatat, însă, că flacoanele cu sînge au fost trimise pentru analize la aproape două luni de la accident. Din acest motiv, Parchetul de pe lîngă Judecătoria Iași va sesiza Parchetul Militar, pentru identificarea polițiștilor care au uitat să trimită probele biologice la analize. În plus, procurorii au mai observat că sticluțele cu sînge nici nu au fost sigilate, iar această operațiune trebuia efectuată tot de polițiștii care au participat la recoltarea probelor.

Urmează ca Ioan Iftimie să fie judecat pentru omor din culpă, iar procurorii militari să stabilească cine se face vinovat de faptul că probele biologice nu au fost sigilate și trimise la analize la 54 de zile de la producerea accidentului. **(Radu B.)**

Gardianul căzut printre scări a murit la spital

■ **scările din sediul CGP Pașcani nu erau prevăzute cu balustradă de protecție**

Gardianul din Pașcani care a căzut în a doua zi de Crăciun de la o înălțime de 7 metri a murit în cursul zilei de ieri. ***Ion Costan*** s-a împiedicat de o treaptă și s-a prăbușit printre scările interioare din sediul Corpului Gardienilor Publici (CGP) din Pașcani. Moartea gardianului în vîrstă de 35 de ani a fost provocată de absența balustradei de protecție la scările de acces. Familia și colegii săi au fost bulversați cînd au aflat vestea decesului lui Ion Costan, după ce speraseră că acesta va ieși pînă la urmă din comă. Este al doilea accident grav din acest an provocat de lipsa unei balustrade în sediul CGP. În primăvară, comandantul gardienilor pășcăneni s-a prăbușit de asemenea printre scări, avînd însă norocul să cadă de la o înălțime mai mică și scăpînd doar cu o fractură de mandibulă. În al doilea caz, căderea s-a dovedit a fi fatală. Abia ieri șefii Primăriei Pașcani au vizitat sediul gardienilor, aflat în stadiu avansat de degradare. ***„Vom da bani pentru repararea acestei clădiri. Vom hotărî ce avem de făcut după finalizarea anchetei criminaliștilor“***, a spus viceprimarul municipiului Pașcani.

Familia lui Costan n-au dorit deocamdată să dea nici o declarație de presă. Soția era dărîmată de durere, doar un unchi al gardianului avertizînd că este posibil să ceară socoteală autorităților pentru nepăsarea de care au dat dovadă, privînd sediul CGP de condițiile minime de siguranță. **(Cristian DROANȚĂ)**

Cîștigătorul concursului
"CORIOLAN AUR SMARALD"
Olguța NEDELCU
Al. T. Neculai nr. 61,
bl. 974, sc. B, ap.9
B.I.: BE 502291

GRUPUL DE ASIGURĂRI ROMÂN "*Grup AS*"

"Cu ocazia sărbătorilor de iarnă, *GrupAS* oferă tuturor clienților care își încheie asigurări de orice tip în perioada 1 decembrie 2000 - 31 ianuarie 2001 posibilitatea de a participa la *PREMIEREA MILENIULUI.*"

Marele Premiu - un autoturism de teren KIA SPORTAGE;
Premiul II - un autoturism KIA SCHUMA;
Premiul III - 20 televizoare color marca LG.

Premierea cîștigătorilor se va face pe data de 8 Martie 2001.
ÎNCHEIAȚI LA *GrupAS* ASIGURAREA OBLIGATORIE DE RĂSPUNDERE CIVILĂ AUTO PENTRU ANUL 2001!
Asigurații care încheie la sediul Sucursalei răspunderea civilă obligatorie pînă la 31.12.2000 tichete anuale, beneficiază de o **REDUCERE DE 19%.**

Str. Sf. Lazăr nr. 4A, Iași - 6600 | Punct de lucru B.C.R. et. I | Tel. 276.056, Tel. 233.954

ANTIBIOTICE urează Sărbători Fericite, un An Nou plin de bucurii și mulțumește tuturor celor care cred în ea.
LA MULȚI ANI

S.C. ANTIBIOTICE S.A.

METROPOL S.A.
Companie Internațională de Asigurări și Reasigurări
Sucursala Iași

lansează
cu ocazia împlinirii a 10 ani de activitate

POLIȚA ANIVERSARĂ

pentru
asigurările de Răspundere Civilă Auto obligatorie (RCA) și celelalte tipuri de asigurări, încheiate pînă la data de 31 ianuarie 2001.

Premii: 5 autoturisme DACIA SUPER NOVA

Compania Internațională de Asigurări și Reasigurări METROPOL S.A.
anunță:
pe toți deținătorii de autovehicule supuse asigurării obligatorii de răspundere civilă auto, că pot încheia asigurarea direct la sediul sucursalelor sau agențiilor METROPOL S.A. beneficiind de o reducere a primelor de asigurare cu 20%.

La încheierea asigurării este necesar a se prezenta certificatele de înmatriculare ale autovehiculelor.
La dispoziția dvs. stă un personal bine pregătit profesional.

Iași, Bd. Independenței nr. 24, bl. Y3, parter
tel./fax 032-217.319

Distribuitor Autorizat
dialog
Moș GlobalNET are daruri pentru fiecare!
15$*
25$*
139$*
179$*
ALCATEL dual-band
SIEMENS C25
NOKIA 3310
ERICSSON R320
Ai fost cuminte și meriți să-ți faci un cadou de calitate. Un telefon care să te reprezinte!
Abonează-te până pe 28 decembrie la Dialog și îți poți alege telefonul care-ți place. Și nu uita: la Dar Dialog** ninge cu daruri -15 Renault Clio Symbol plus 2001 alte daruri. Asta fiindcă Moș Crăciun... face totul posibil!
*Preț fără TVA, valabil doar cu conectare în rețeaua Dialog. **Prin tragere la sorți pentru abonamentele cu minute incluse.
Chiar și pentru abonamentul de 4$*!
GlobalNET
www.globalnet.ro
Tel.: (01) 222.34.73
095.508.508
Magazinul tău pentru comunicare
Magazine GlobalNET: Bd. Independenței B1-5, tel.: 032-222.930, fax: 032-222.643

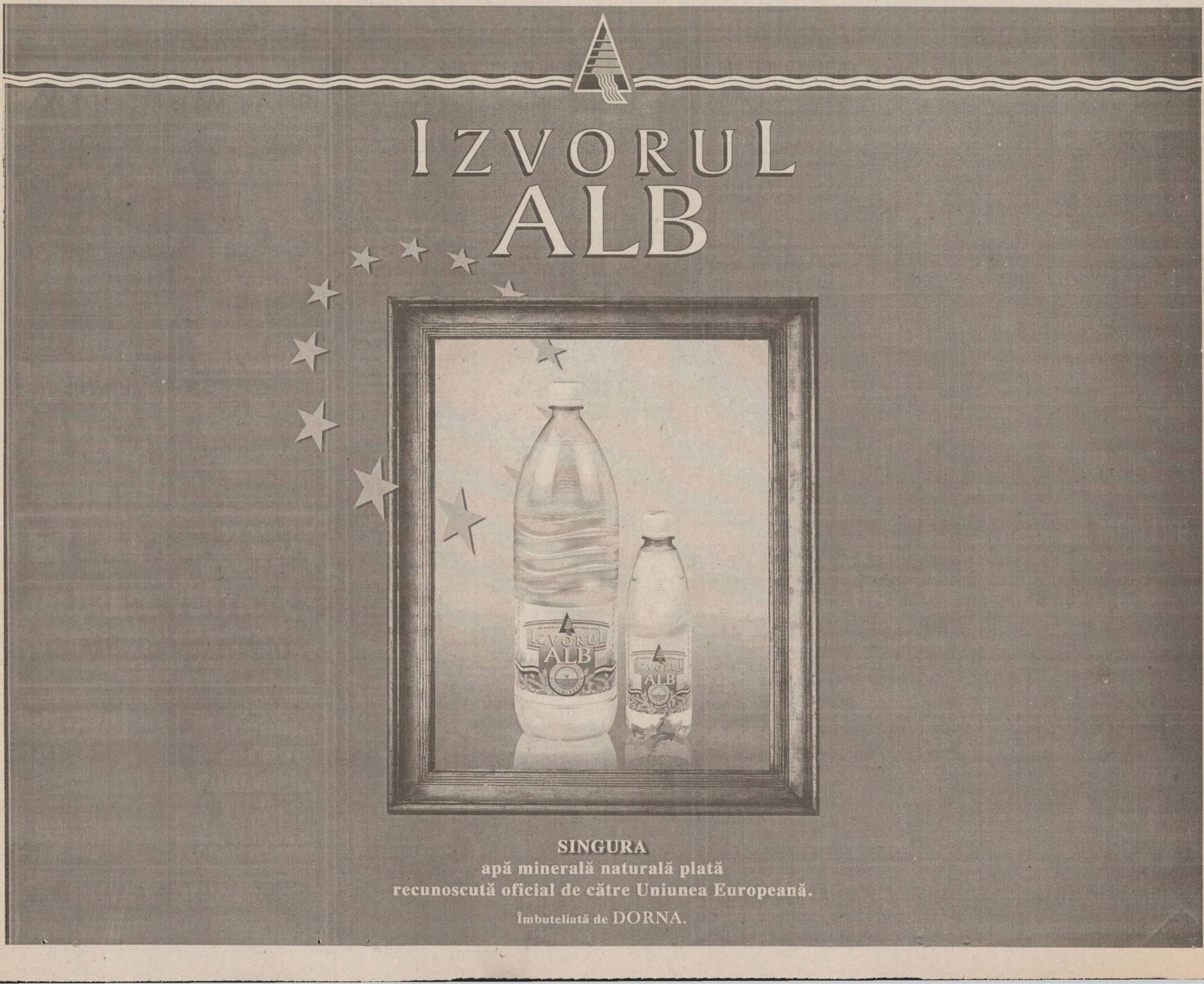
IZVORUL ALB
SINGURA
apă minerală naturală plată
recunoscută oficial de către Uniunea Europeană.
Îmbuteliată de DORNA.

Patronul de la „EuroBit“ vrea să construiască un hotel

■ investiția de peste 1,5 milioane de dolari va fi posibilă datorită expansiunii afacerilor lui Cătălin Ambrono

Cătălin Ambrono

Proaspăt absolvent al Facultății de Automatizări și Calculatoare din Iași, *Cătălin Ambrono* a primit repartiție la „Trustul de Instalații și Automatizări“ București, filiala Brăila, întreprindere ce se ocupa cu proiectarea, execuția și întreținerea diferitelor instalații în construcții. Întrucît posturile în marile orașe, cum era considerat Brăila, erau blocate, a avut norocul unui post disponibil la un punct de lucru în Măcin, orășel aflat la 50 kilometri de Brăila. În cele din urmă, a rămas în Brăila unde, din 1989 și pînă în aprilie 1993, a promovat pînă la funcția de Sef Oficiu Calcul. Cum investițiile după revoluție au dispărut, firma abia supraviețuia din lucrări de întreținere. În această lună și-a deschis în Iași propria firmă, „EuroBit“, ce producea diferite aplicații de soft, în primul rînd programe financiar-contabile. ***„La sfîrșitul lui 1992 și începutul lui 1993 veneam în weekend-uri la Iași pentru a încheia contracte. În aprilie, cînd am deschis firma, aveam contracte în valoare de 2 milioane lei, salariul meu pe doi ani. Pînă în toamnă, cînd am transferat-o pe soția mea de la Brăila, am fost singurul angajat. Eram și cu sapa și cu mapa“,*** își amintește Cătălin Ambrono. Pentru a-și vinde programele, Ambrono venea în urma celor care vindeau calculatoare și le arăta cumpărătorilor cum se lucrează cu acestea. ***„Pentru a ști să lucreze cu programul meu, trebuiau mai întîi să știe să umble cu un calculator. Îi învățam de la deschiderea și pînă la închiderea unui calculator“,*** ne-a mărturisit patronul de la „EuroBit“. Nemulțumirea era destul de mare, întrucît grosul profitului era luat de cei care vindeau calculatoarele. Pe de altă parte, în domeniul programării, cheltuielile erau destul de reduse, astfel încît banii adunați în bancă nu erau folosiți. ***„În toamna lui 1993 m-am decis să vînd calculatoare. Am făcut acest lucru pînă în 1997. În anul 1996 am fost primul provider de internet, dar am fost falimentat de «Fundația Soros», care oferea acces gratuit la internet. A fost o nereușită, dar am avut foarte multe de învățat“,*** ne-a spus Cătălin Ambrono. Porțile marilor afaceri s-au deschis în aprilie 1997, o dată cu apariția Connex pe piața românească de telefonie mobilă. La acea dată erau cinci dealeri în toată țară. Pentru a deveni subdealer, trebuia să închei un contract cu unul dintre cei cinci mari. Primul magazin a fost deschis la Focșani, întrucît acolo era semnal. În octombrie 1997 a apărut semnalul și la Iași. Dialog o luase înaintea Connex-ului, avînd încheiate apropae 1.000 de conectări. La expoziția „Infoex“ din acel an, Connex a recuperat handicapul. Pînă în iunie 1998, cînd a devenit dealer, „EuroBit“ deținea 5 magazine proprii și avea contracte încheiate cu 5 subdealeri, deși nu avea voie să încheie astfel de contracte, întrucît el însuși era subdealer. Din acest motiv, el pierdea 10 dolari la fiecare conectare, dar avantajul era că își construia propria rețea de subdealeri. Dar această politică nu putea fi aplicată decît temporar, pe termen lung fiind echivalentă cu falimentul. ***„Din februarie pînă în iunie am pierdut 20.000 de dolari. Atunci le-am spus celor de la Connex: ori devin dealer, ori plec la Dialog. În cele din urmă au acceptat să devin dealer și să închei contracte direct cu ei“,*** ne-a declarat Ambrono. În iunie 1998 s-a lansat programul Centrelor Expert. În provincie au fost stabilite 5 orașe: Timișoara, Brașov, Constanța, Craiova și Iași. ***„Fostul dealer din București de care a aparținut firma mea și-a deschis în Iași primul magazin propriu din provincie, cu scopul declarat de a mă falimenta și de a deschide Centrul Expert. În iulie 1998 a venit vicepreședintele de vînzări de la Connex și i-am arătat actualul spațiu din incinta Centrului Comercial «Ștefan cel Mare». Erau numai pereții, fără geamuri, cu trei dale groase de beton furate, încît s-a mirat șeful de la Connex cum au reușit să le fure. I-am spus că va fi gata într-o lună și jumătate. Am investit aici 27.000 dolari, iar Connex-ul 10.000 dolari“,*** ne-a spus Ambrono. În februarie 1999, „EuroBit“ a deschis al doilea „Expert Center“ la Bacău. În prezent, firma deține 14 magazine proprii și are încheiate contracte cu peste 40 de subdealeri. Cifra de afaceri din acest an se va ridica la aproape 100 miliarde de lei. Pentru o mai mare stabilitate a afacerii a început diversificarea domeniilor de activitate. Astfel, Cătălin Ambrono are cele mai multe actiuni, dar mai putin de 50% la o fabrică de confecții în lohn. În luna mai a acestui an a achiziționat de la FPS Iași „Aviatia Utilitară“, contra sumei de 5,867 miliarde lei. Din cauza situației juridice incerte a terenului, programul de investiții nu a putut fi pus în aplicare. Din primăvară intenționează să înceapă construcția unui hotel cu 40-50 de camere. Condițiile oferite clienților vor fi de trei spre patru stele, cu perspective de a ajunge chiar și la cinci stele. Deja discuțiile cu anumiți finanțatori sînt pe sfîrșite, costurile construcției fiind stabilite la 1,5 - 2 milioane de dolari. **(Constantin PAVEL)**

Restaurantele vor fi pline ochi în noaptea de Revelion

■ oferta este variată, prețurile fiind cuprinse între 650.000 lei și 1,3 milioane lei de persoană ■ și Camera de Comerț intenționează să organizeze, la Clubul oamenilor de afaceri, o petrecere pentru noaptea dintre milenii ■ numai că prețul va fi ca pentru oameni de afaceri: 3 milioane de persoană ■

Pentru persoanele care s-au decis să rămînă în Iași pentru a sărbători trecerea în noul mileniu, restaurantele ieșene oferă o alternativă tentantă privitului la televizor sau micilor petreceri în familie. La „Casa Universitarilor“, mai bine de jumătate din locuri au fost rezervate de cadre didactice. Alături de mîncărurile tradiționale, în noaptea de revelion vor fi servite pană morun provincial și medalion de căprioară. Cele 200 de locuri disponibile au fost deja rezervate, pretul pentru o persoană ridicîndu-se la 650.000 lei.

La restaurantul „Bolta Rece“, la trecerea dintre milenii, va fi servit un meniu mai ușor, adecvat pentru dans. Va predomina peștele și carnea de curcan. Dintre specialitățile mai deosebite amintim somon fumée, sărmăluțe surpriză din piept de curcan, salată din fructe de mare. Cele 60 de locuri au fost rezervate imediat, pretul fiind de 1.000.000 lei de persoană. La Camera de Comerț și Industrie Iași, deși se dorește organizarea unui Revelion, nu se știe încă dacă această intenție va fi finalizată. Condițiile selecte și ambianta deosebită oferite de Clubul din incinta noului sediu al Camerei, precum și posibilitatea fiecărui participant de a-și alege propriul meniu, au ridicat prețul pentru petrecerea de Revelion la 3.000.000 lei de persoană. Pînă acum și-au exprimat dorinta de a petrece noaptea dintre milenii 25 de persoane, dar nimic nu este încă sigur. Numărul total de locuri disponibile este de 44, organizatorii așteptîndu-se ca numărul solicitărilor să crească odată cu apropierea datei limită. La Hanul Trei Sarmale, participanții, printre care se numără și mai mulți cetățeni străini, vor avea parte, alături de un meniul specific moldovenesc, și de mai multe specialități exotice. Toate locurile au fost deja rezervate, prețul petrecerii pentru noaptea de Revelion ridicîndu-se la un milion de lei. La restaurantele hotelurilor din Iași, prețurile la care poate fi petrecută noaptea dintre milenii variază între 1-1,3 milioane de lei. **(C. PAVEL)**

Mai bine de jumătate din locurile de la CUI au fost rezervate de universitari

Cine sînt cîștigătorii tombolelor cu mașini

Sărbătorile de iarnă au adus ieșenilor, pe lîngă multe surprize, și cîteva extrageri cu mari premii oferite în bani și obiecte. Fericiții cîștigători au intrat ieri în posesia premiilor de la tombolele cu cele mai mari cîștiguri puse la bătaie. În afară de mulți bani și obiecte de folosință îndelungată, marile premii, două superbe mașini, au fost adjudecate de doi ieșeni.

Un Fiat la „Iulius Mall“

În acest sfîrșit de an „Iulius Mall“ a făcut fericiți numeroși ieșeni. *Ioan Teodor* **(foto)**, în vîrstă de 56 de ani, a primit ieri cheile marelui premiu de la Mall, un autoturism Fiat Mareea Weekend. ***„N-am cîștigat niciodată pînă acum. Sîmbătă dimineața am venit cu niște rude la Mall și, după ce am făcut cîteva cumpărături, am pus taloanele în urnă. Inițial nu vroiam să particip, dar pînă la urmă am pus cîteva taloane de concurs și pe numele meu. Cînd m-au sunat seara am crezut că face cineva glume proaste pe seama mea și am închis telefonul. I-am și zis celui de la telefon că sufăr cu inima și să nu glumească cu mine. Apoi m-au sunat din nou și am venit aici la Mall să mă conving. Am pupat pe toată lumea de bucurie“***, ne-a spus Ioan Teodor. El avea, pînă acum, doar o Dacie veche de 25 de ani, iar noua mașină (a cărei valoare este în jur de 420 milioane lei) crede că o va „împărți“ cu cei doi copii ai săi, care au și ei carnete de conducere. Săptămîna trecută „Iulius Mall“ a făcut o altă surpriză plăcută unui client. Astfel, un elev din Iași, ***Gabriel Borca,*** în vîrstă de 18 ani, a cîștigat, tot la tombolă, o excursie și un Revelion în Grecia pentru două persoane. La tombola „Iulius Mall“ s-au mai cîștigat, pînă acum, 5 televizoare color marca Panasonic, 5 cuptoare cu microunde Whirlpool și 5 telefoane mobile Nokia. La Mall va mai fi o extragere și la sfîrșitul acestei săptămîni. Pentru a participa la tombolă, clienții trebuie să cumpere produse de la magazinele din Mall în valoare de 200.000 lei.

O Skoda la Hala Centrală

Autoturismul Skoda Fabia, în valoare de aproape 200 milioane de lei, oferit la tombola organizată de SC „Alimentara“, a fost cîștigat de ***Adrian Silviu Ilegitim*** **(foto).** La extragere au participat toate persoanele ce au făcut cumpărături de la Hala Centrală, în valoare de minim 250.000 de lei. În total, au fost aproape 50.000 de taloane. Cîștigătorul are 26 de ani și este absolvent al Facultății de Automatizări și Calculatoare. În prezent conduce o firmă privată ce produce confecții pentru export. ***„Am depus șase taloane. Nu am luat parte la extragerea de duminică. M-a sunat un prieten și mi-a spus că am cîștigat. Nu l-am crezut. Apoi m-a sunat alt prieten care mi-a spus același lucru. Atunci m-am hotărît să vin la sediu și m-am convins că nu este o glumă. Deși am o Dacie din 1999, îmi doream o mașină străină pentru soția mea. Mi-am făcut calculele pentru rate sau leasing, dar mai mult de un Tico nu îmi puteam permite“***, ne-a spus Adrian Silviu Ilegitim.

Alt premiu important oferit ieri a fost un un calculator Pentium, în valoare de peste 26 milioane lei. Acesta a fost cîștigat de ***Andreea Ilișanu,*** din comuna Broșteni, județul Suceava. Andreea este studentă la Drept în Iași și reprezentanta unei societăți cu capital mixt româno-italian ce se ocupă cu producția de confecții în lohn. ***„Este prima tombolă din viața mea la care am participat cu trei taloane. Am aflat că am cîștigat abia a doua zi după extragere, deoarece pe talon am indicat numărul de mobil. Fiind în vacanță la Broșteni, unde nu am semnal, a durat ceva timp pînă cînd au reușit să mă contacteze pe fix. Deși mai am acasă o vechitură de calculator și nu prea am timp să umblu la el, este binevenit acest cadou“***, ne-a declarat Andreea Ilișanu. În afară de aceste premii, au mai fost oferite o combină frigorifică, o mașină de spălat, un televizor color și 50 de cecuri a cîte 2 milioane de lei. **(C.PAVEL, A.CORDUNEANU)**

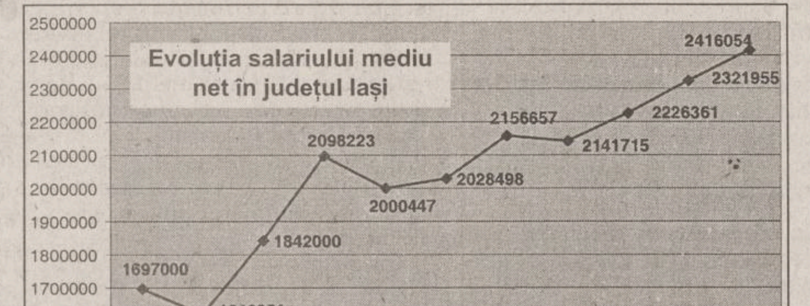

2.416.054 lei, salariul mediu net al ieșenilor

■ creșterea lefurilor în acest an a acoperit rata inflației

Ieșenii au mai pus în portofel, în luna noiembrie, încă aproximativ 100.000 de lei. Astfel, salariul mediu net în județul Iași a fost de 2.416.054 de lei. Salariul mediu brut pe întreaga economie ieșeană a fost de 3.151.947 lei, cu circa 150.000 de lei mai mic decît cel de la nivel national. Practic, de la începutul anului și pînă la sfîrșitul lunii noiembrie, lefurile ridicate de cei care lucrează în firmele ieșene au crescut cu putin peste rata inflatiei. Astfel, în timp ce inflația pentru sfîrșitul anului este estimată la circa 40%, iar leul românesc s-a devalorizat deja cu aproape 42%, salariile ieșenilor au crescut cu 42% pînă la sfîrșitul lunii noiembrie. La o valoare „actuală“ de 25.811 lei pentru un dolar, salariul luat „în mînă“ în luna noiembrie valorează 93,60 dolari. **(Alina CORDUNEANU)**

Pe șoselele românești rulează de două ori mai multe mașini de import

■ Renault Megane a fost marca recordmenă a anului, fiind vîndute 2.692 de unități ■ cea mai mare parte a autovehiculelor a fost vîndută în sistem leasing ■

Vînzările de automobilele de import s-au dublat în primele unsprezece luni ale anului, comparativ cu aceeasi perioada a anului 1999, cele mai multe fiind comercializate în sistem leasing. Pînă la sfîrșitul lunii noiembrie s-au vîndut în România 12.872 automobile importate, în timp ce anul trecut, în acelasi interval de timp, numărul automobilelor comercializate a fost de 5617. Și în cazul vehiculelor comerciale de import, vînzările au consemnat o creștere semnificativă a vînzărilor.

În cazul automobilelor de import, cele mai bine vîndute sînt cele din clasa medie și mică, mai accesibile ca pret, dar și cele mai scumpe au avut o vînzare mai buna decît anul trecut, spune ***Mirela Grigore*** din cadrul Departamentului de vînzări al IPSO S.A., importator Renault. La clasa mică, cea mai vînduta mașină a fost Renault Clio Symbol cu 1.102 unitati.

La clasa medie, cel mai mare succes a fost Renault Megane, cu 2.629 unități, urmînd Skoda Octavia - 787 unități, Volkswagen Passat - 476 unități. Vînzari de peste 100 de unități au înregistrat Ford Mondeo, Peugeot 406 și Volvo S40.

Dintre limuzine, cel mai căutat model a fost Hyundai Coupe XG cu 122 unități, urmat de Mercedes E-Klasse - 75 unități și Chrysler 300M - 62 unități.

Pentru segmentul autovehiculelor de teren cele mai mari vînzări le-au înregistrat LandRover Freelander cu 150 de unități, Hyundai Galloper - 135 unități, Nissan Patrol - 111 unități, Chrysler Grand Cherokee - 107 unități, Mitsubishi Gallant - 105 unități.

Spre deosebire importuri, vînzările din producția internă a cunoscut o scădere severă, de peste 40%, care a afectat numărul total al autovehiculelor comercializate pe piata românească. Astfel, au fost vîndute 45.306 automobile în primele 11 luni ale anului, spre deosebire de 82.365 unități anul trecut în aceeași perioadă. Din cauza taxelor vamale considerate mari în raport cu cele practicate de Comunitatea Europeană, cea mai mare parte a autovehiculelor a fost vînduta în sistem leasing. Importatorii doresc alinierea taxelor vamale la nivelul Comunității Europene, cei mai nemultumiti fiind cei care vînd mașini japoneze, care suportă taxe mai mari decît în cazul celor importate din UE.

O altă masură care ar putea veni în sprijinul vînzarilor de autovehicule este acordarea de catre bănci a unor credite de finantare către persoanele fizice în vederea cumpărării de automobile, facilitate pe care o au în prezent doar produsele interne.

Importatorii cred că piata românească are încă un nivel destul de scăzut, puterea financiară fiind redusă, în comparatie cu alte piete din Europa. ■

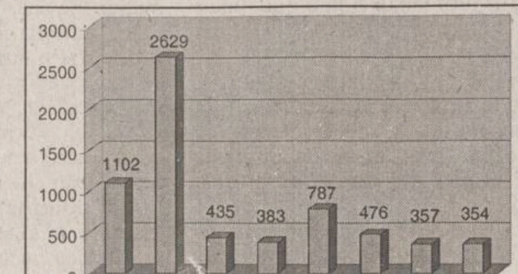

100.4 FM

ȘTIRI ECONOMICE

Coca-Cola se lansează în producția de lactate

Coca-Cola Co. intenționează să își extindă activitatea, printr-o linie de produse lactate pentru copii, informează Reuters. ***Robert Baskin,*** purtătorul de cuvînt al companiei Coca-Cola, a afirmat că principalul producător de băuturi răcoritoare din lume are în plan o serie de ***„proiecte inovatoare“,*** care includ producția de lactate și de alte tipuri de băuturi. Baskin nu a confirmat, însă, informațiile publicate de Wall Street Journal, potrivit căruia Coca-Cola ar fi lansat o inițiativă numită „Project Mother“, de comercializare de produse lactate destinate copiilor de pînă la 12 ani. Publicația citată a indicat faptul că producătorul Coca-Cola intenționează să testeze cinci produse lactate, începînd cu anul viitor, și se va concentra pe piețele mari consumatoare de lactate, printre care Europa, America Latină și Statele Unite. La rîndul său, ***Douglas Lane,*** analist la Merrill Lynch, a declarat că produsele lactate Coca-Cola nu vor necesita stocarea în frigidere și vor putea fi vîndute direct de pe rafturile obișnuite din magazine. ***„Dacă un copil este obișnuit cu o marcă Coca-Cola, este foarte posibil ca el să rămînă fidel acestei mărci un timp îndelungat“***, a comentat ***Richard Joy,*** analist la S&P Equity Group din New York, referindu-se la inițiativa companiei.

Patronatele din alcool nu vor revizuirea accizelor

Patronatul Garant se pronunță împotriva revizuirii nivelului actual al accizelor aplicate alcoolului și băuturilor alcoolice și atrage atenția viitorului Guvern asupra pericolului în care s-ar afla industria alcoolului, în cazul în care viitorul cabinet va majora accizele la alcool, așa cum a anunțat în programul de guvernare, a declarat, miercuri, în cadrul unei conferințe de presă, ***Romulus Dascălu,*** președintele Garant. ***„Garant atenționează Guvernul viitor că o eventuală creștere a accizei la alți parametri nu ar însemna decît un pas înapoi, cu consecințe dezastruoase pentru producătorii de alcool, iar abrogarea Ordonanței 252/2000 privind reducerea accizei la alcool la nivelul de 65 euro/hectolitru, de către noul cabinet, nu va conduce decît la reducerea producției legale de alcool și a încasărilor aferente la bugetul de stat“***, a precizat Dascălu. El a arătat că o eventuală creștere a accizelor nu va duce decît la creșterea evaziunii fiscale care s-a situat în anul 2000, ca și în anul precedent, la nivelul de 70%.

Curs calculat de BNR, 27.12.2000

25.811 lei/dolar
12.307 lei/marca
24.070 lei/EURO

Dolarul se apropie cu pași repezi de 27.000 de lei

■ dealerii susțin că această creștere poate fi o încercare de speculare a cursului

La mai multe case de schimb valutar pretul de vînzare se apropia ieri de 27.000 lei pentru un dolar, în timp ce cel de cumpărare depășea, uneori, 26.000 lei/dolar. În condițiile în care cererea la case și pe piata interbancară nu depășește volumul normal, creșterea poate fi o încercare de speculare a cursului, lucru devenit obișnuit în perioada sărbătorilor de iarnă. Cererea de dolari este, în general, normală la casele de schimb, în puține centre aceasta depășind-o pe cea medie zilnică, spun operatorii. Pe piața valutară interbancară cursul leu/dolar a început săptămîna într-un ritm de creștere ușor mai accelerat comparativ cu săptămînile trecute, însă considerat normal de majoritatea dealerilor băncilor comerciale. Deprecierea monedei naționale în raport cu dolarul s-a încadrat și miercuri în ritmul din ultimele săptămîni, cererea în creștere pentru valută fiind atenuată de intervenția discretă pe piață a BNR. Cotațiile afișate la deschidere au fost 25/830/25.850 lei/dolar, iar trendul era de creștere, determinat de cererea venită din partea clienților băncilor comerciale. Aceștia încercau să transforme în valută sumele din vînzăriile mari de bunuri din perioada sărbătorilor de iarnă. Intervenția BNR a temperat cotațiile din piață care au ajuns la închidere să se situeze la 25.820/25.830 lei/dolar. ***„Multe firme au strîns mulți lei și doresc să-i schimbe în dolari, mai ales că zile de vacanță vor mai fi. Este puțin probabil ca moneda națională să se deprecieze într-un mod neobișnuit, mai ales că BNR deja a arătat, discret, că este în piață“*** a spus dealerul unei bănci comerciale. ■

AGENDA BANCARĂ

Banca Transilvania ■ Sucursala IAȘI - str. Ghica Vodă 3A ■ Tel. 216770, 215011, fax: 216770

mulțumește tuturor clienților, acționarilor și celorlați parteneri de afaceri pentru colaborarea din acest an, dorindu-le

Sărbători Fericite! și La mulți ani!

Servicii de calitate la prețuri competitive

BANCA ROMÂNĂ PENTRU DEZVOLTARE
GROUPE SOCIETE GENERALE

B.R.D. - G.S.G. PRACTICĂ DOBÎNZI ATRACTIVE LA DEPOZITELE PE TERMEN, constituite de persoanele fizice

Depozite cu plata dobînzilor	DURATA DEPOZITULUI										
	7 zile	14 zile	21 zile	30 zile	60 zile	90 zile	180 zile	270 zile	365 zile	730 zile	1095zile
- lunar (% pe an)	-	-	-	33	33,5	34	34,5	36	36,5	-	-
- la expirarea termenului (% pe an)	17	19	21	33	34	35	37	39	43	47	57

Dobînzile cuvenite pot fi capitalizate de către deponent - în cazul depozitelor cu plata dobînzilor lunar, sau automat - în cazul depozitelor cu plata dobînzilor la expirarea termenului.

Cod valută	Depozite cu plata dobînzilor	DURATA DEPOZITULUI					
		1 lună	2 luni	3 luni	6 luni	9 luni	12 luni
USD	- lunar	4,15	-	4,25	4,4	4,5	4,65
DEM	- lunar	2,4	-	2,5	2,6	2,65	2,7

Economiile populației pot fi fructificate, cu dobînzi atractive și în depozite pe termene mai mici sau mai mari, astfel:

- 7 zile - 15% pe an
- 14 zile - 17% pe an
- 21 zile - 19% pe an
- 24 luni - 51% pe an
- 36 luni - 60% pe an

BRD NU PERCEPE COMISIOANE la constituirea și desființarea depozitelor.

Depozitele constituite de persoanele fizice sînt garantate potrivit Legii nr. 88/1997.

ASIROM
ASIGURAREA ROMÂNEASCĂ S.A. ASIROM
Lider național în asigurări auto

Cea mai ieftină asigurare de răspundere civilă auto o puteți încheia la sediile ASIROM din:

* IAȘI - B-dul Ștefan cel Mare și Sfînt, bl. B2-C3, parter, telefon - 114758, 215431, 112766
* PAȘCANI - Str. Nicolae Iorga, bl. V8 - tel.: 767053
* HÎRLĂU - Str. Ștefan ce Mare nr. 104 - tel.: 720516

Pentru plata anticipată și integrală beneficiați de

10% + 8% reducere

Dacă achitați prima rată reducerea este de 8%.

RTV EUROPA NOVA IAȘI
TV EUROPA NOVA
canal 54

De joi pînă sîmbătă, între orele 17^{00} și 18^{00}

NOVA ANTISTRES
o emisiune magazin interactivă, plină de surprize

Din cuprins:

- D'ale astrelor
- Cuiul lui Pepelea
- Telefonul cu bucluc
- Amintirile Ieșilor
- Camera de gardă
- Pe fază!

Producător: Elena Pavel

Monitorul Editoriale

NAȚIONAL

Hop și Hogea

Îi zice Vlad Hogea. Acum vreo trei ani recita poeziile lui Vadim pe la conferințele de presă ale PRM, cu o privire fixă, infestată de hormoni, acești vehicoli cu care-și alimentează toți nevolnicii „iubirea de patrie“

Despre tineri numai de bine. Chiar și despre cei care au votat cu Vadim și cu PRM. Să nu le purtăm pică. Nu folosește nimănui, iar lor cu atît mai puțin. Mai bine încerci să-i înțelegi. În ultimii ani, în lumea dezvoltată, în Europa Occidentală, în Statele Unite ale Americii, tinerii au devenit un subiect de maxim interes. Revoluția informațională i-a adus deja în centrul dezbaterilor privind direcția și mai ales modul în care se schimbă lumea. „Pentru prima dată în istorie, tinerii sînt mai bine adaptați, mai competenți, mai buni cunoscători decît părinții lor în ceea ce privește inovația centrală (tehnologia informației -n.n.) a societății de azi“ - afirmă un specialist în domeniu, citat într-un studiu recent realizat de revista „The Economist“. Implicațiile acestei premiere istorice sînt enorme, urmînd să influențeze, în unele cazuri pînă la transfigurare, toate aspectele vieții. Vi se pare că acestea n-au o nici legătură cu ceea ce se întîmplă în România? Dacă da, vă înșelați:

Dincolo de sărăcia în care încă ne zbatem, ne integrăm, vrem nu vrem, într-o lume care se schimbă și ne schimbă rapid. Iar tinerii noștri, ca să nu mai vorbim de copiii noștri, sînt primii care ne-o pot confirma. Sîntem martorii unei adevărate schimbări de gardă. Influența tinerilor în societatea românească a început să devină predominantă. Piața forței de muncă pare deja amanetată. „Vîrsta maximă - 35 de ani“ a devenit o formulă consacrată în anunțurile firmelor care fac angajări. Partidele politice se întrec în a demonstra cît de scăzută e media de vîrstă a propriilor membrii sau a celor care dețin funcții de conducere. Campaniile electorale abuzează de mesaje și imagini în care tinerii dețin rolul principal. A folosi cel puțin un copil într-o campanie publicitară a devenit regulă. Dacă judeci România după programele TV, ajungi să crezi că trăiești în țara „tinereții fără de bătrînețe și a vieții fără de moarte“. Industria divertismentului adresat tinerilor domină orice altă industrie. Tinerii sînt „exploatați“ la maximum pentru că ei par să dea tonul.

Ca și în lumea dezvoltată, și în România tinerii au ajuns nu atît în poziția de a schimba societatea, cît de-a o face pur și simplu. A-i ignora e o stupiditate. A-i înjura e un pericol. A-i ajuta e o gratuitate. A-i înțelege e o obligație, dacă e să pricepi pe ce lume trăiești. Important e să nu confunzi planurile. Să nu-ți imaginezi că, dacă tinerii dau tonul, ei știu să și dirijeze. Nimic mai lamentabil decît obsesia cîte unui mucos de a face politică la nivel înalt. Nimic mai ridicol decît bolboroseala plină de clișee a unor tinerei care confundă politica cu orgasmul.

Cu un asemenea specimen de reprezentant în Parlamentul României ne-am ales noi, ieșenii, după alegerile din 26 noiembrie. Îi zice Vlad Hogea. Are 23 de ani și îl iubește pe Vadim. Acum vreo trei ani îi recita poeziile pe la conferințele de presă ale PRM, cu o privire fixă, infestată de hormoni, acești vehicoli cu care-și alimentează toți nevolnicii „iubirea de patrie“. Domnul Hogea a găsit soluția pentru tineretul României. La Canal! La muncă pe „șantierele tineretului“! Atît a înțeles, săracu', din lectura obligatorie a revistei „România Mare“. Dacă l-ar auzi tinerii din ziua de azi - unii dintre ei l-au și votat fără să știe - l-ar scuipa între ochi. Dacă ar avea timp și chef să-l asculte.

Pavel LUCESCU

ULTIMA TUȘĂ

Răul cel mai mic?

Val GHEORGHIU

Presa, chiar și cea demnă, continuă să se ocupe insistent de un Vadim Tudor, ca și cum azi ar da de el pentru prima dată, ca și cum de abia azi ar realiza ce s-ar fi întîmplat dacă farseurul extremist ar fi ajuns președinte. O întreagă campanie, condeierii l-au uitat, lăsîndu-l să-și facă singur mediatizarea (și s-a văzut cît de periculos de bine și-a făcut-o), neîncetînd o clipă să atace Convenția, să-l ponegrească pe Emil Constantinescu. Făcînd astfel (cu destulă inconștiență dar și cu multă nerozie) jocul opoziției criptocomuniste călare pe sondaje comandate în beneficiu propriu și, cum era de așteptat, ajunsă din nou la putere. Și periclitînd, în pofida fardului ei conjunctural, situația imediată și în durată a țării în context european. E un harnic exercițiu stilistic în a-l analiza acum savant pe Vadim. Condeierii s-au trezit peste noapte freudieni subtili și cred că asta e prioritatea momentului: să ni-l arate pe atipicul pacient în toată splendoarea lui clinică.

Dar obstinația asta, încremenirea asta în complexul C.V.T., e, la urma urmei, una gratuit post factuală. În timp ce formațiunea neocomunistă ajunsă iar la putere, beneficiind, de altfel, din plin tocmai de diversiunea creată de ea însăși, în stil inconfundabil, prin ivirea pericolului vadimist, își vede gospodărește de treabă. Mustățind la avantajul ce din nou i-l oferă aceeași presă, neocupîndu-se, aceasta, de cuhniile în care ni se prepară iar tradiționalele bucate. Pe care le refuzasem categoric în 1996, dar, iată, le acceptăm iar ca meniu unic.

Cît dramatism în gestul unei ființe fragile dar eroice ca Doina Cornea, invitată de pramatia histrionică de la PRO tv, și reușind, apucînd să reușească a spune, a mai spune o dată ce periculoasă e revenirea la putere a acelorași figuri alături de care, prin diversiune, s-a aflat ea însăși, o clipă, în timpul revoluției! Cît dramatism! Reușind, o secundă, să-l facă pe insolentul obsedat sexual să tacă, distinsa femeie a scos din geantă o pagină imundă de ziar în care erau juxtapuse două imagini: una a președintelui Constantinescu, împroșcat de cerneala idiotului aflat în soldă vadimistă, figură nobilă și tragică în același timp, cum remarca Doina Cornea, cealaltă, lățită de rîsul confecționat al celui care crede, infatuat, că l-a învins pe omul demn ce a readus, în patru ani, țara în anturaj european. „Iată unde am ajuns“, a mai reușit să spună, dureros, Doina Cornea. Suficient pentru show-ul vulgar, unde ne și mirăm cum o personalitate de talia luptătoarei anticomuniste a consimțit să ajungă. Oricum, promptitudinea cu care invitata i-a arătat impertinentului saltimbanc foaia de ziar, iar apoi, brusc, uitîndu-se grăbită la ceas, a părăsit scena cu hliziți hip-hop, are darul să spună că încă nu e totul pierdut în țara asta.

Probabil că, în scurtă vreme, presa civilizată va trata noua/vechea nomenclatură cum se cuvine. Așa cum o mai făcuse, de altminteri, ani la rînd, după confiscarea, de către aceeași tagmă, a frîielor revoluției.

E de presupus că aceeași presă nu-l va slăbi din ochi pe cel care azi o cantonează într-o psihanaliză neproductivă, dar care foarte curînd îi va da de furcă prin tenacitatea maniacală de a menține România în zona gri a tuturor... imposibilităților.

Deci nu atît cazul Vadim Tudor ne reține. Altceva ne răvășește acum înțelegerea. Și, dacă tot e vorba de Doina Cornea, nu e nepotrivit a ne mira, chiar cu oarecare consternare, opțiunea - nu numai a veneratei doamne din Cluj, dar și a altor conștiințe intelectuale de prim rang - concretizată în punerea

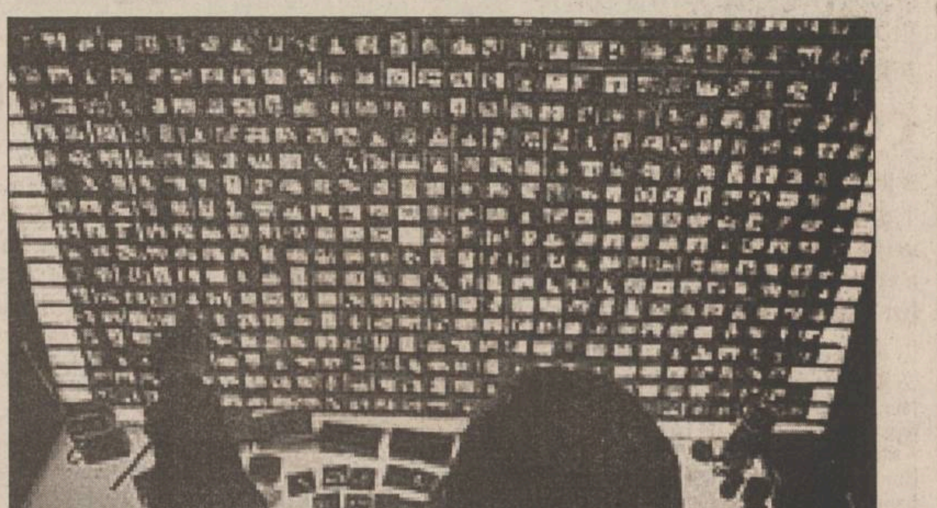

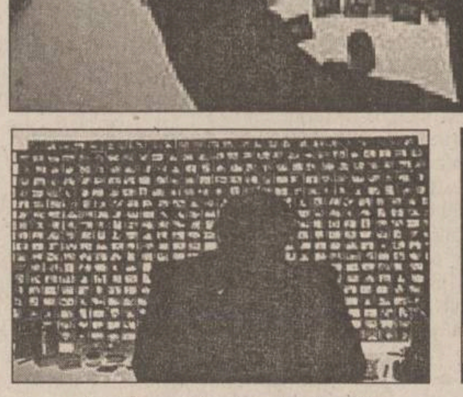

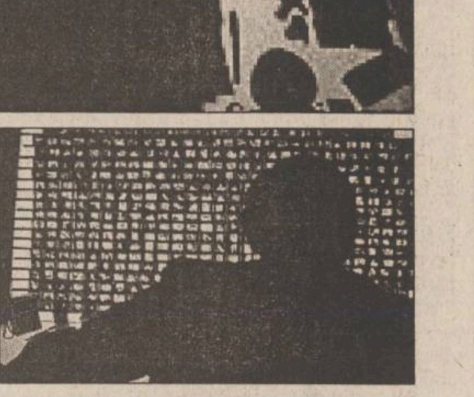

ștampilei de vot în dreptul lui Iliescu. Oricît ne-ar fi explicat invitata PRO tv-ului că această opțiune a domniei sale a fost de fapt una negativă, nu în favoarea celui pe care-l „descifrase“ chiar în zilele lui decembrie '89, ci în defavoarea liderului extremist și a acolitului său clujean, oricît ne-ar fi explicat deci, nu sîntem în stare a înțelege cum o personalitate de atare conștiință civică a putut încadra ștampila în nedemnul careu. Pentru că - să fim realiști - chiar și fără adeziunea „strategică“ a intelectualității, inevitabilul Iliescu ar fi cîștigat finalmente. Trist pentru țară, dar ar fi cîștigat.

„În foarte scurtă vreme ne vom da seama că și răul cel mare, și cel mic tot rău înseamnă în aritmetica noastră cea strămoșească, cea mereu păguboasă.“

De altfel, recunoscîndu-și parcă postura tragi-comică în care domnia sa s-a aflat, scoaterea din geantă a infamei pagini și rostirea mîhnită a frazei lămuritoare, a numit drama în care ne-am aflat recent crezînd (unii din noi) că e de preferat răul cel mai mic.

Eroare. În foarte scurtă vreme ne vom da seama că și răul cel mare, și cel mic tot rău înseamnă în aritmetica noastră cea strămoșească, cea mereu păguboasă.

Și nu ne va rămîne, după încă patru ani de ponoase, decît a reveni, o dată pentru totdeauna, la cealaltă aritmetică, cea a șanselor autentice.

Dacă nu va fi fost deja prea tîrziu. ■

DIN FOIȘOR

Către Vadimistan

Radu PĂRPĂUȚĂ

Intelectuali, analiști, politologi, editorialiști pun ascensiunea PRM-ului și a lui Vadim Tudor pe seama unui electorat alienat din cauza degradării economice și sociale, degradare care - spune Ion Cristoiu - ar fi dus într-o țară mai „orzoaie“ la grave tulburări sociale („răscoală“ - zice același). Afirmația e parțial corectă, iar dacă e absolutizată, devine falsă. Dacă românul e sărac, nu înseamnă că e obligatoriu să fie rasist și xenofob. După cum nu e obligatoriu să crezi că o dictatură te scoate din mizerie. De ce la bulgari sau la albanezi nu apare acest fenomen? De altfel, cele aproape 30% din voturi pentru PRM (scăzînd, desigur, pe cei absenți la vot; am avut un absenteism aproape de boicot, lucru care spune și acesta ceva despre „sastiseala“ românului) nu au fost, în principal, opera celor mai sărace și mai neinformate categorii ale populației. S-a votat masiv pentru PRM în Ardeal, unde nivelul de trai e mai ridicat ca în Moldova, de pildă, și de către tineri, care nu sînt atît de apăsați (și conștienți) de problemele economice ca oamenii care au grija unei familii. De altminteri, în de-acum celebrul discurs paranoic de după vot, Vadim Tudor amenința că peste patru ani vor crește alte sute de mii de tineri care îl vor vota. Da, putem spune că C.V.T. are votul tranziției, al celor crescuți sub tranziție. Nici ca nivel de studii votanții lui Vadim Tudor nu stau rău. Oricum, nu sînt cei mai neinformați, cei cu nivel școlar scăzut și, deci, mai ușor de manipulat.

Desigur, votul a fost și conjunctural (în ambele tururi). PRM-ul a profitat teribil de bine de căderea liberă a dreptei din cauze pe care nu le mai dezvoltăm aici. Însă această degringoladă a dreptei (PNȚCD, PNL, UFD) nu a dus numai la creșterea extremei drepte, ci la ceva mult mai dramatic, după părerea mea. În anul de grație 2000, românii nu au ales, ca pînă acum, între comuniști și anticomuniști, ci acum linia de despărțire trece între democrați și fundamentaliști. Aici este drama (tragedia); după zece ani, democrația românească nu a fost în stare să-și creeze o cultură politică de tip democratic în electorat. Oamenii nu deosebesc între liberali, creștini-democrați, social-democrați, ci - vai! - doar între democrați și autoritari, ca pe vremea lui Hitler sau Mussolini. De vină sînt toți; puterea din ultimii patru ani, o societate civilă de operetă cu Ana Blandiana primadonă, o mass-media care a conștientizat insuficient pericolele. Din acest punct de vedere, confesiunea domnului Emil Brumaru ***(„Monitorul“, Împotriva extremismului***, 9 dec. 2000) este grăitoare. Citez: „Culpa mea a fost că nu am insistat, nu am desfășurat o întreagă armată de cuvinte, repetate apeluri la ceea ce mi se vădea a fi mortal de primejdios. Nici nu cumpăram revista vadimului. Era, constat acum, un protest prostesc“.

Nu sărăcia ar fi singura explicație a ascensiunii vadimismului. Jignirile care s-au adus românismului, de la manualele alternative la impunerea cu sila a problemei homosexualității într-o țară ortodoxă duc la o refulare. De fapt, tot ce s-a întîmplat din decembrie '89 încoace - corupție, justiție anapoda, politicianism, lipsă de democrație - se află în ceea ce se petrece din 1918 încoace. Cei 20 de ani de democrație interbelică au fost caracterizați prin extremism de dreapta, iar 50 de ani de comunis ne-au distrus orice urmă de democrație. În aceste condiții, Vadim s-ar putea numi la noi Funar sau Marian Munteanu sau oricine altcineva.

Vreți soluții? Nu sînt Căpitanul pentru cei care vor! Găsiți-le singuri. ■

PIATRA DIN CALDARÎM

False iluzii

Ionel OANCEA

Sărbătorim, cu veselie amară, un sfîrșit de mileniu trist pentru România. Au fost suficienți zece ani de democrație autohtonă pentru a trimite spre orizonturi vagi speranțele noastre de mai bine. S-a întîmplat așa întrucît sîntem cu toții niște naivi fabricanți de iluzii, la toate nivelurile și în toate planurile. Sînt iluzii întreținute ori de cîte ori, prin comparații forțate, încercăm să găsim temeiuri viitorului nostru. Bunăoară, susținem, destul de convinși, că americanii sînt inculți, că nu au tradiții, nu au istorie, nu au viață socială, sînt individualiști și își datorează evoluția, forța pe exploatarea fără nici un scrupul a inteligențelor apărute în toate colțurile lumii. Este, pentru cine încearcă să înțeleagă fenomenul american contemporan, o viziune născută, în esență, din frustrările evidente ale vieții românești cotidiene, datorate, în special, lipsei de perspectivă în plan economic.

Cea mai mare putere mondială a momentului își datorează statutul pragmatismului, consecvenței puse în transformarea informației și tehnologiilor de vîrf în instrumente de cucerire a lumii. Întregul mecanism economic, toată structura societății americane sînt subordonate acestui scop, a cărui împlinire atrage bunele și relele ce decurg din el în marșul către ideea de stat universal - pe care îl vor conduce cei ce vor fi stăpînii informației. Pe acest adevăr americanii construiesc, fără prejudecăți, o lume eficientă, chiar cu riscul apariției inadaptaților, indiferent cîți. În rest, viziunea noastră despre americani este plină de prejudecăți. Ei au o viață culturală complexă, completă, diversă și este numai vina noastră că ne lăsăm copleșiți doar de subprodusele ei, și aceasta în dauna propriilor noastre valori. Tradițiile și istoria lor sînt proaspete, dar sînt mult mai tradiționaliști și mai iubitori de istorie decît reușim noi să fim. Viața socială, munca pentru binele celuilalt sînt bine structurate și eficiente, în comparație cu viața socială anemică, practic inexistentă, de la noi.

Acuza racolării inteligențelor este falsă. Ea ascunde de fapt incapacitatea noastră de a înțelege eficiența efortului de a reține aceste valori în structuri cît de cît comparabile prin competitivitate cu cele americane.

Descurajatór este faptul că nimic din elementele definitorii ale succesului economic din Statele Unite, dar și din alte părți ale lumii, nu pare să fi captat atenția politicienilor noștri. Este și motivul pentru care începem al nu știu cîtelea mileniu de existență pe aceste meleaguri blazați, fără idealuri, așteptînd miracole care n-au să se producă decît atunci cînd toate structurile societății românești se vor concentra pe un singur obiectiv: dezvoltarea economică durabilă. Abia atunci ne va băga lumea în seamă, indiferent pe cine alegem să ne conducă. Slabă nădejde să se întîmple așa ceva, nu-i așa? ■

CU OCHII PE HARTĂ

Religia drepturilor omului

Tiberiu BRĂILEAN

Drepturile omului reprezintă - s-a spus - o adevărată religie a acestui sfîrșit de mileniu, religie ce tinde spre universalizare, în detrimentul principiului suveranității naționale. Chiar președintele Iliescu, în jurămîntul depus recent, situa angajamentul pentru respectarea drepturilor omului înaintea celui privind apărarea suveranității și integrității naționale.

În decembrie 1998, Națiunile Unite au celebrat a 50-a aniversare a Declarației universale a drepturilor omului. Deși s-au constatat progrese certe în afirmarea drepturilor individului ca subiect de drept internațional, nici un fel de triumfalism nu se justifică referitor la acest subiect, cîtă vreme, cu doar cîțiva ani în urmă, lumea asista neputincioasă la adevărate genocide în Rwanda, ex-Iugoslavia, la represalii și masacre sîngeroase în China, Brazilia, Venezuela, Algeria, Columbia, Iran, Indonezia etc.

Evoluția legislației internaționale referitoare la drepturile omului a consacrat, din păcate, o separare artificială și înșelătoare între drepturile civile și politice, pe de o parte, și drepturile economice, sociale și culturale, pe de altă parte. Această separare reflectă o lume polarizată de conflicte ideologice și militar-strategice, specifice războiului rece. Așa a apărut, în 1961, Amnesty International, organizație al cărei obiectiv central este eliberarea imediată a tuturor deținuților politici. Dar, actualmente, dezbaterea fundamentală asupra libertăților fundamentale se derulează tot mai mult în domeniul economiei. De aceea este esențial să relevăm dezechilibrul creat între drepturile economice și celelalte drepturi ale persoanei umane. Drepturile economice au fost uitate și trebuie resuscitate. Dar pledoaria pentru determinantele drepturi de natură economică (dreptul de proprietate, libertatea de inițiativă, dreptul la un trai decent ș.a.m.d.) nu ignoră celelalte libertăți individuale în numele progresului economic (vezi cazul Pinochet). Ele sînt consubstanțiale.

În fața irezistibilului fenomen al globalizării, guvernele pierd monopolul puterii politice. Dar aceasta nu înseamnă neapărat o pierdere de identitate, nici o afectare sporită a drepturilor omului. E necesară o mai bună cunoaștere și înțelegere a acestor drepturi, apelînd și respectînd diferitele tradiții culturale, filosofice și religioase. Amplitudinea și forța respectivelor drepturi vor crește dacă ele vor fi considerate în raport cu aceste valori speficice și vor fi formulate pe limba fiecăruia. Universalitatea poate beneficia de diversitate și în nici un caz nu trebuie să încerce să o excludă.

Principiul suveranității statelor nu trebuie să mai servească drept acoperămînt pentru diverși dictatori locali. În numele său nu se pot săvîrși crime împotriva indivizilor sau comunităților. Pentru aceasta, comunitatea umană trebuie să se doteze cu instanțe juridice supranaționale respectate. Autorii Declarației universale a drepturilor omului știau bine că drepturile fundamentale, de prim rang, cum sînt dreptul la viață, la libertate, la muncă, la subzistență etc., nu înseamnă nimic fără dreptul la drept, fără existența unor legi care să le consfințească, a unor instanțe autorizate să le aplice și fără accesul la proceduri juridice adecvate.

Totuși, cultura juridică dominantă rămîne una națională. Aceasta nu înseamnă însă că un regim care reprimă și varsă sîngele poporului său mai poate, în numele suveranității și al independenței statului național, să beneficieze de legitimitate în ochii comunității internaționale. Dincolo de împărțirea sa pe state, lumea constituie o singură comunitate, comunitatea oamenilor, uniți prin legături suficient de puternice pentru ca represiunea sau schingiuirea unora să ne privească pe toți, victime, martori sau simpli membri ai aceleiași umanități. În acest caz, nu putem considera că există o „competență universală“ care ar putea permite tribunalelor din lumea întreagă să poată fi sesizate de către oricine, sau să se autosesizeze, împotriva unor acte de asemenea tip?

Sîntem încă departe, însă, de o asemenea posibilitate. Legislația nu e nici pe departe uniformă, practica juridică este mai mult eterogenă, iar specialiștii în drept abia discută despre existența unei asemenea competențe. Există aici o miză importantă. Nu are rost să creezi o jurisdicție internațională, dacă statele și tribunalele naționale nu dau semnale clare privind voința lor de a lărgi cîmpul justiției. Obstacolele rămîn, astfel, multiple. Totuși, amintita „competență universală“ ar oferi singura cale de a le depăși, de a surmonta limitele de competență ale jurisdicțiilor existente, limite ce încă permit ca anumite fapte să nu-și afle judecătorii. Numai caracterul universal și relativ rapid al unei justiții internaționale respectate ar putea contribui, în măsură semnificativă, la asanarea unei situații generale în care abundența discursurilor pe tema drepturilor omului maschează destul de prost - e adevărat - multiplicarea continuă a violării acestora. ■

❖ PULS ❖ PULS ❖ PULS ❖ PULS ❖ PULS ❖ P ULS ❖ PULS ❖ PULS ❖ PULS ❖ PULS ❖ PULS

Despre un singur specialist, care face cît 15.000

Începem acest puls prin a ne cere scuze în numele lui Archie. Că, dom'le, ce se-ntîmplă, printre atîtea sarmale, nenumărați cîrnați și ohoho cît vin, prietenul nostru a ajuns la noi abia azi, cu o știre veche cam de-o săptămînă. Că „băi băieți, scuze c-am ajuns abia acuma, dă și mie din iaurtul ăla, da'-i greu, fraților, de Sărbători. Și, vorba aia, dacă tot sînt eu cetățeanul ăla obișnuit de pe stradă, am încercat să mă comport și eu normal, ca românu', poate că da, da? Și să ziceți mersi că n-am venit după Sfîntu' Ion, da? Ei, da' hai să vă spun una bună, fiți atenți aicea. Așadar, ședință mare la pedesereu, că să se facă propuneri cu ieșenii destoinici (da' de-ai lor), care să ocupe funcții barosane. Prefect, miniștri, secretari de stat, mă rog, tot tacîmu'. Bun, și încep să curgă ideile, știți voi, mai bune, mai proaste, care din ce-avea la el. Bă, și era un nene primar dă orășel (nu spun care, că localitatea răspectivă n-are nici o vină) care are și el un prieten. Unu, da' bun și priceput. Indiferent că era vorba de prefect, de ministru al transporturilor sau de secretar de stat la finanțe sau la tineret, îl și auzeai că, dom'le, am eu pe cineva numai bun, verificat, le are dom'le, ce mai la deal la vale, așa că-l propun pe domnul Icsulescu pentru funcția asta. Cred că dacă era vorba de președinte, de prim-ministru sau de Hagi, tot pe Icsulescu ăla al lui îl propunea. Și ai naibii pedeseriștii aștia, nu l-au vrut pe om nicăieri. Da' cu nimic nu s-a ales omul, înțelegeți?“ „Da', băi Archie, și care-i poanta?“ „Păi ce poantă mai vreți, bă, fraierilor? Păi nu vedeți că pedeseriștii nu se pricep? Alde cedere se lăudau cu 15.000 mii de specialiști și n-aveau niciunul, iar ăștia au unul bun, da' nu-l folosesc nicăieri, nici de-ai dreacu'?“ Drept pentru care Archie a plecat supărat iar noi vă anunțăm pe această cale că i-am interzis să mai facă vreun comentariu politic la această minunată rubrică. Pînă trec Sărbătorile. ■

HAZ DE NECAZ

Vine mileniul!...

Bogdan ULMU

Și cîți n-ar fi vrut să-l prindă! Sîntem, care va să zică, favorizați: nu-i de colea să apuci un an cu cifra 1 în coadă!

Va fi un mileniu mai bun? Mai prosper? Mai tolerant?

Imposibil de răspuns: un mileniu e atît de întins, ca durată, încît (obligatoriu) va cuprinde zile albe, dar și zile negre! Nu vor dispărea războaiele, dar nici sărbătorile. Vor mai exista și-n viitor bogați și săraci, buni și răi, fericiți și disperați, genii și ratați. De fapt, pe noi nu ne interesează, direct, decît secolul, mai precis deceniul. Cum va fi, pentru români, primul deceniu din al treilea mileniu?

Nici mai rău, nici mai bun. Ne-am luat adio de la ideea unei reveniri „în forță“ a traiului bun. Nu sperăm că noua conducere a României va reuși mult mai multe decît cea veche. E greu să crezi că vom face o figură impresionantă în Europa ori în lume. Nu vor dispărea aurolacii, infractorii, șomerii. Nu au cum să se „remonteze“, peste noapte, industria, agricultura, comerțul, turismul etc. Nivelul de trai va fi, probabil, același. Stresul cotidian va rămîne o certitudine.

Și totuși... Speranța în mai bine este legată, de cînd ne știm, de schimbarea anului. La mulți ani! înseamnă, obligatoriu, la mai buni! La mai fericiți!

Sîntem o nație care-a obosit sperînd. Bunicii, părinții, acum noi, credem că ceva-ceva în bine tot va apărea în 2001, sau 2002, măcar 2003! Nu e utopie; nu e idealism: e normalitate. Nihiliștii și defetiștii n-au lăsat nimic în urma lor: roata istoriei au învîrtit-o, în sens pozitiv, optimiștii. Cei care fac, au dreptul la răsplată. E dialectic, nu?

Așadar, vă urez azi un sincer, dar deloc formal, La mulți (și mai buni) ani!, treimiiști dumneavoastră! ■

Se caută un Robinson Crusoe

■ Fondul pentru protejarea insulei Bardsey oferă un contract de 40.000 de euro curajosului care va lua decizia de a trăi pe această insulă

Fondul pentru protejarea micuței insule Bardsey, din nordul Țării Galilor, a lansat, marți, un apel în atenția celor care ar dori să locuiască într-o fermă izolată, pe care să o transforme în punct turistic.

„Frumusețea acestei insule nu poate fi descrisă în cuvinte. E un loc necălcat de pasul omului", a declarat ***Simon Glyn***, directorul Bardsey Island Trust. Pentru moment, pe insulă se află numai două călugărițe, cărora le țin companie o colonie de delfini și una de foci. Ele sînt singurele locuitoare a acestui colț de lume de aproximativ un kilometru pătrat, situat la trei kilometri de peninsula Lleyn.

Fondul pentru protejarea insulei Bardsey a devenit proprietarul acestui teritoriu în 1979 și a reușit să îl declare rezervație naturală șapte ani mai tîrziu. Insula Bardsey, ***Ynys Enlli*** în galeză, a fost altădată un loc de pelerinaj, găzduind ruinele unei mănăstiri din secolul al XIII-lea. Ultimul fermier a părăsit insula în urmă cu cinci ani, lăsînd în urmă o locuință rurală cu trei camere, veche de un secol. Noua gazdă insulară va trebui să administreze și cele două mici bungalouri, destinate turismului local, pe timpul verii.

Fondul propune acestui Robinson ***un contract pe 20 de ani, cu o valoare de aproximativ 40.000 de euro.***

DIN TELEFOANELE ȘI AUDIENȚELE ZILEI

Cum s-ar putea degaja traficul în intersecția Bucșinescu

■ *Paul Pricop - Iași:* „Am sesizat cum, de nenumărate ori, «Monitorul» aduce la cunoștința populației și a organelor locale diverse aspecte care țin de bunul mers al vieții cotidiene în orașul Iași. În acest sens, vreau să vă fac cunoscut un fapt care perturbă, cumva, fluența circulației rutiere pe strada Vasile Lupu. Dacă intenționez, la semaforul intersecției din Bucșinescu, să circul spre Tătărași, constat că avansarea se face foarte greu. La intersecția străzii V. Lupu cu strada Bucșinescu, autoturismele care virează spre stînga, obligate fiind să acorde prioritate mașinilor care vin din sens opus, forțează coloana de mașini din spate să staționeze, așa încît uneori coada de mașini ajunge în Bucșinescu. Dacă Poliția ar monta un indicator «Interzis la stînga» circulația s-ar desfășura normal, mai ales că intrarea pe Bălușescu se poate face și prin celălalt capăt al străzii".

Poluarea dintre blocuri

■ *Eleonora Toma - Iași:* „Pe strada Bradului nr. 8 funcționează fără oprire o societate comercială; nu-și încetează activitatea nici măcar de sărbătorile legale. În urma procesului de fabricație se produce și se elimină în atmosferă un fum cumplit. Nu înțeleg de ce conducerea acestei firme nu montează un filtru, așa cum fac toate unitățile cu acest profil. Fumul are o consistență neadmisă și, în funcție de direcția vîntului, se așează pe geamuri, intră în casă și în plămînii fiecăruia dintre noi. Perdelele de la geamuri sînt obligată să le spăl săptămînal, pentru că se înnegresc. Ca mine sînt mii de oameni, pentru că blocurile sînt amplasate foarte aproape de această societate. Nu înțeleg de ce nu se sesizează nimeni. Există o Comisie Municipală pentru Protecția Mediului, există Agenția pentru Protecția Mediului. Ce face această armată de oameni, plătită din salariile noastre, pentru a veghea la protecția mediului, care numai protecție nu e?"

„La firma la care se referă doamna Toma schimbările tehnologice sînt de durată. Există un program de conformare, în care activitățile generatoare de disconfort, de poluanți pentru populația din zonă vor fi mutate în alt spațiu, în zona industrială. Dumnealor deja au mutat o parte din activități acolo și urmează să procedeze la fel și cu celelalte activități. În condiții normale, coșul fiind destul de înalt, se realizează dispersia și fumul nu ajunge în zona imediat apropiată a blocurilor. În condiții de curenți staționari sînt, într-adevăr, probleme. Conducerea firmei s-a angajat că va rezolva problema toamna aceasta, dar cum posibilitățile de investiții sînt limitate, n-a reușit. Cel tîrziu primăvara viitoare, toate activitățile generatoare de zgomot, pulberi și fum vor fi mutate și vor rămîne acolo numai activitățile de finisaj care nu poluează mediul înconjurător, iar noi vom urmări ca aceste angajamente să fie respectate", ne-a declarat domnul Eugen Sandu, inspectorul șef al Agenției pentru Protecția Mediului Iași.

Rodica BÂRZU
Aurel OANCEA

HOROSCOP

BERBEC
■ Luati asupra dvs. o răspundere care ar trebui să revină altei persoane, dar o faceți din obligatie. Nu aveți timpul necesar pentru a vă mai ocupa și de problemele personale.

TAUR
■ V-ați săturat să întîlniți aceleași figuri și v-ați hotărît să dispăreți pentru o după-amiază fără să anuntați pe nimeni. Vi se pare că toată lumea are ceva împotriva dvs.

GEMENI
■ V-au ieșit socotelile, cu toate că v-ați temut la un moment dat că nu vor fi bani destui. Veți decide plecarea în functie de timpul liber pe care-l are o persoană de care depindeți.

RAC
■ V-ați încrezut în persoane necunoscute și ați riscat destul de mult, fără a avea pe cineva în spate. Sînteți curios de felul în care un prieten va rezolva o problemă de familie.

LEU
■ Nu renunțați la luptă, deși timpul care v-a rămas nu vă lasă loc pentru demonstrații de forță. Contați pe faptul că aveți de partea dvs. echilibrul și inițiativa.

FECIOARĂ
■ Asediați o poziție care ar putea să cadă fără nici o luptă, dar sînteți indus în eroare și păreți că vă luptați cu morile de vînt. Ați fost abandonat de persoana de sprijin.

BALANȚĂ
■ Stiti mai bine decît altii în ce fel puteți renunța la o relație care vă trage în jos. Invitația pe care o primiți poate fi întîmplătoare, dar poate fi o provocare.

SCORPION
■ V-ați angajat să scoateți căruța din șanț fără să vă asigurați că nu sînteți singur. Veți rămîne cu promisiunea și peste un timp vi se vor putea scoate ochii cu ea.

SĂGETĂTOR
■ Veți reuși să reveniți în primul plan și fără ajutorul care vi s-a promis. Trecutul vine asupra dvs. nu numai cu nostalgii, dar și cu exemplul unor înaintemergători.

CAPRICORN
■ Nu așteptați mare lucru de la discuția în care alții și-au pus speranțe mari. Răsuflați ușurat la gîndul că nu va fi nevoie să mai dați ochii cu o persoană nesuferită.

VĂRSĂTOR
■ Comparatia care se face între dvs. și o persoană pentru care nu aveți nici cea mai mică considerație vă umilește. Ați prefera să nu se mai vorbească despre dvs.

PEȘTI
■ V-ați răzgîndit în cîteva rînduri pentru ca mai tîrziu să vă pară rău că nu mai puteți reveni asupra deciziei. De aceea preferați să amînați ori să trageți de timp.

TIMP LIBER

■ ***Muzeul Literaturii Române Iași,*** în colaborare cu Primăria orașului Tg. Neamț, Fundația Cultural „Ion Creangă" - Tg. Neamț, Școala generală „Ion Creangă" - Humelești, Parohia „Sf. Haralambie" Iași, Parohia „Sf. Nicolae" Humulești, organizează ***duminică, 31 decembrie 2000, orele 12.00***, la Bojdeuca „Ion Creangă", Colindă 2001 - Ion Creangă 111 (31 decembrie 1889 - 31 decembrie 2000). Din program:

- slujbă de pomenire oficiată de ***preot Dimitrie Isopescu*** - biserica „Sf. Haralambie" Iași; ***preot Viorel Cojocaru*** - biserica „Sf. Nicolae" Humulești. Cu sprijinul enoriașilor din parohiile bisericilor „Sf. Haralambie" Iași și „Sf. Nicolae" Humulești.
- colindători și urători la Bojdeuca din Țicău - Spectacol de datini și obiceiuri de la Crăciun la Anul Nou susținut de elevi ai Școlii generale „Ion Creangă" din Humulești. Coordonator ing. ***Mihai Ardeleanu***, președintele Fundației Culturale „Ion Creangă".
- prezentarea monografiei ***Constantin Parascan - „Ion Creangă - măștile inocenței"*** de criticul literar ***Constantin Dram.***
- concert de colinde susținut de Corul de tineri ai bisericii ortodoxe ***„Curelari"*** (Fundația creștină „Sf. Nicolae" - Iași). Dirijor ***prof. Gh. Dumitriu.***

■ ***Marți, 2 ianuarie 2001***, la cimitirul „Eternitatea" va avea loc o slujbă de pomenire oficiată de ***preot Ioan Rusu*** - parohia bisericii „40 de Mucenici" Iași. Invitat de onoare ***Zoe Dumitrescu-Bușulenga.*** Cu sprijinul familiei ***Lira*** și ***Dan Grecu.*** Coordonator ***Constantin Parascan.***

CINEMATOGRAFE

■ **„VICTORIA"**
- orele: 9; 10,40; 12,20; 14; 15,40; 17,20; 19 - ***„Îngerii lui Charlie"***. Productie SUA, 2000. Comedie de acțiune cu: ***Cameron Diaz, Bill Murray, Drew Barrymore, Lucy Liu.*** Premieră.

Tarif: 30.000 lei (la primul matineu de la ora 9, tarif redus - 20.000 lei).

■ **„REPUBLICA"**
- orele: 9; 11, Ecran de vacanță - ***„Evadare din coteț".*** Producție USA, 2000. Comedie nominalizată de criticii americani drept cel mai bun film de animație al anului.

Tarif 7.000 lei (ora 9); tarif 12.000 lei (ora 11).

- orele: 13; 15; 17; 19, Cine-Top 2000 - ***„Profesorul trăsnit și clanul Klump".*** Producție SUA, 2000. Comedie cu ***Eddie Murphy*** și ***Janet Jackson.***

Tarif: 12.000 lei (stal); tarif 17.000 lei (lojă).

■ **„DACIA"**
- ora: 13; 15; 17, Cine-Top 2000 - ***„Apocalipsa".*** Productie S.U.A., 1999. Thriller cu ***Arnold Schwarzenegger.***

Tarif: 8.000 lei.

- Sîmbătă, 30 decembrie 2000, ora 11, Ecran de vacanță - ***„Mica sirenă".*** Productie SUA, 1998. Desen animat muzical, după basmul lui H. Chr. Andersen. Tarif: 8.000 lei

■ **CASA DE CULTURĂ STUDENȚEASCĂ - SALA AZUR**
Vineri, sîmbătă, duminică, luni și joi, 22 - 24 și 28 decembrie 2000, ora 16, ciclul „Filme cu și despre tineri" - ***„Preotul, rabinul și fata".*** Producție SUA, 2000. Comedie cu ***Edward Norton, Ben Stiller, Jenna Elfman.*** Tarif: 8.000 lei.

- ora 18, Ciclul „Mari actori" - ***„Instinct".*** Productie SUA, 1999. Dramă cu ***Anthony Hopkins*** și ***Cuba Gooding Jr.***

Tarif: 8.000 lei.

GRUPUL DE PRESĂ „MONITORUL"
Director General: Dan RADU
Director Executiv: Gabriel RUSU

Președinte fondator: Alexandru Lăzescu — Vicepreședinte fondator: Cezar Caluschi

COLEGIUL EDITORIAL — Monitorul
Redactor șef: Toni HRIȚAC
Redactor șef adjunct: Sorin SIMON
Redactor șef adjunct: Gabriel GACHI
Editor coordonator: Florin NICULA
Secretar general de redacție: Marius CRISTIAN

Editor MONITORUL INTRANET: Dana SCRIPCĂ
Editor MONITORUL INTERNET: Cristina ZAMFIRESCU
http://www.monitorul.ro/ ;
E-mail: monitorul@monitorul.ro

Editor al publicației MONITORUL: Grupul de presă „MONITORUL", Str. Smârdan nr. 5, tel. 032/271333, fax 032/270415, înmatriculată la Oficiul Registrului Comerțului Iași, sub nr. J22-744-2000

Director economic: Antoneta Filip
Director vînzări publicitate: Oana Asaftei
Director de marketing: Cătălin Iftimie
Director difuzare-producție: Mihai Sîrbu

SEFI DEPARTAMENTE: ■ Subredacția Bucuresti: Sorin Moisă ■ Eveniment national: Claudiu Raus (int. 109) ■ Speciale: Nicolae Manoliu (int. 105) ■ Sănătate: Mihaela Cănănău (int. 105) ■ Administrație: Gabriel Gachi (int. 105) ■ Învățămînt: Emilia Chiscop (int. 105) ■ Economic: Florin Nicula (int. 117) ■ Sport: Nicolae Grecu (int. 107) ■ Redactor de serviciu: Rodica Bârzu, Aurel Oancea (int. 124) ■ Telefonul cititorului: 271.271 ■

■ Fotoreporteri: Constantin Plop, Silvian Stănișor ■ Grafică: Cătălin Zaharia ■ Secretariat de redacție: Ivona Burduja (int. 116)

Sesizări și reclamații în legătură cu abonamentele la publicațiile Monitorul: telefon 032-216.112, între orele 8.00–16.00.

Tipar offset: MULTIPRINT, Iași str. Sf. Lazăr nr. 49, tel. 032/230060

REDACȚIA ȘI ADMINISTRAȚIA: Iași, str. Smîrdan nr. 5
■ Tel. 271333 (centrala); 271271 (redactor de serviciu)
■ Fax 270415 ■ Publicitate tel.: 252294, fax: 276725

Abonamentele se pot face la orice Oficiu Postal din țară. MONITORUL figurează în catalogul Presei interne la poziția 9512. Difuzare: S.C. Media Distribution S.R.L.

MONITORUL apare la Iași, Alba Iulia, Bacău, Botoșani, Brasov, Brăila, Cluj, Dej (Monitorul de Someș), Făgăraș, Galați, Mediaș, Neamț, Roman, Sibiu, Suceava, Vaslui și Vrancea

INTEGRAMA ZILEI

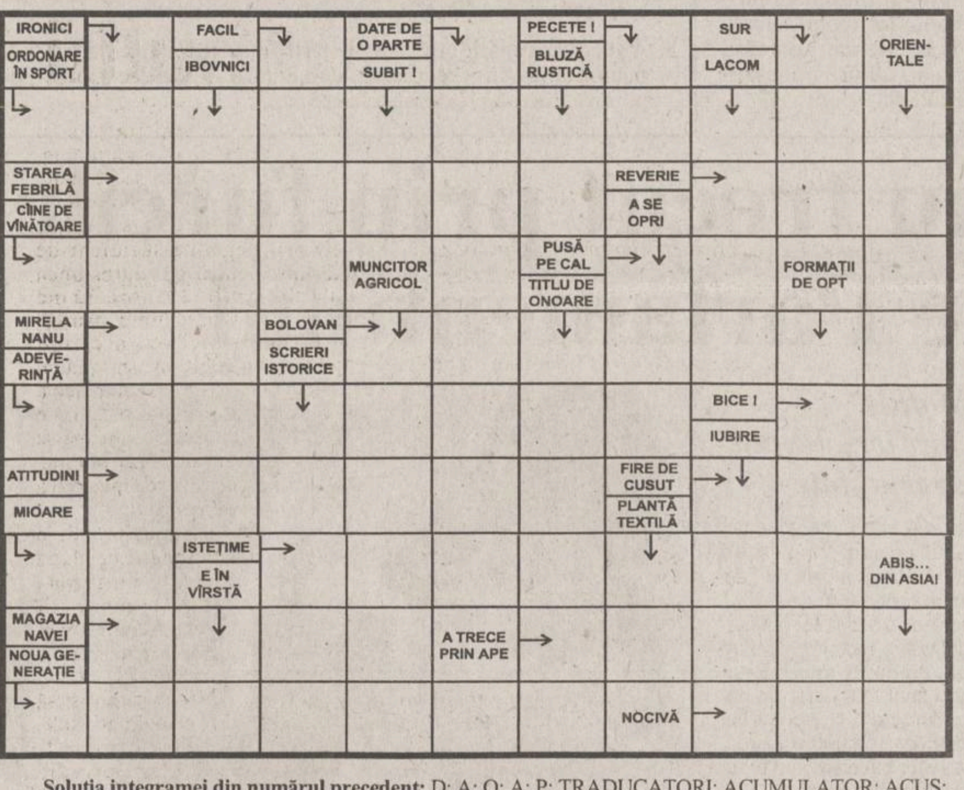

Soluția integramei din numărul precedent: D; A; O; A; P; TRADUCATORI; ACUMULATOR; ACUS; PACE; O; OZ; CAI; LAN; EVADAT; TEPI; ETAMINA; AC; INOTA; BRUT; IRISI; INIC; VII; ANEMICI

Lista cîștigătorilor la Super tombola de Crăciun organizată de Hala Centrală

Premiu
CEC - 2 milioane

Nr. crt	Nume	Prenume	Domiciliu	Act Identitate
1	Attanasio	Giuseppe	Iasi, str. Pacurari nr. 128, bl. 586, sc. A, et. 3, ap 9	Pasaport
2	Asandoaiei	Valentin	Iasi, str. Arges nr. 16, bl. C2, et. 4 ap. 16	MX 095180
3	Scantei	Emilia	Iasi, str. Luca Arbore nr. 12, bl. 404	DV 780235
4	Sandu	Sebastian	Iasi, str. Socola nr. 4 A	BG 458503
5	Mihai	Alexandru	Piatra Neamt, str. Mihai Viteazu, nr. 40, bl. A1, ap. 23	HC 423056
6	Popa	Aurel	Iasi, str. Roman Voda nr. 1, bl. J2, sc. C, et. 3, ap. 3	DH 953328
7	Iliescu	Veronica	Iasi, str. Pacurari nr. 11, bl. 541, sc. B, et 2, ap. 1	BD 207750
8	Nistor	Florin	Iasi, Podu Iloaie, str. Matei Corvin	BD 800047
9	Macovei	Valentina	Iasi, str. Milcov, nr. 28, bl. 1204, sc. B, et. 1, ap. 7	MX 107049
10	Iftincai	Ionut	Iasi, str. Codrescu, camin E2-44	GN 613323
11	Rosu	Genoveva	Iasi, bld. N. Iorga nr. 5, bl. C5, sc. B, et. 2, ap. 9	GT 375590
12	Zamfir	Florin	Iasi, str. Parcului nr. 2	GT 248875
13	Balaban	Mirela Loredana	Iasi, bld. T. Vladimirescu, T1 237	GR 145707
14	Rusu	Costica	Pascani, str. Cuza Voda nr. 12, bl. D10, sc. A, et. 2, ap. 5 ;	MX 152213
15	Paparega	Oxana	Iasi, str. C. Negri nr. 35, bl. A1, sc. A, ap. 26 (Vicovu de sus, Suceava)	SV 080082
16	Rohozneanu	Paula	Iasi, str. I. Popescu, nr. 15, bl. 329, sc. A, et. 1, ap. 6	DE 873168
17	Popa	Aurel	Iasi, str. Roman Voda nr. 1, bl. J2, sc. C, et. 3, ap. 3	DH 953328
18	Baciu	Laura Irena	Iasi, str. Clopotari nr. 39, bl. 603, sc. B, et. 4, ap. 4	MX 156542
19	Nanu	Cristian	Iasi, str. V. Alecsandri, nr. 9, bl. Barbu, sc. A, et. 3, ap. 11	MX 100509
20	Picioroaga	Dan Nicu	Iasi, str. Pacurari nr. 124, bl. 583, et. 3, ap. 31	MX 036278
21	Birladeanu	Romica	Iasi, aleea Pacurari nr. 12B, bl. T3, et. 5, ap. 26	BU 441717
22	Radeanu	Anica	Iasi, str. Impacarii nr. 25, bl. 917, tr. 1, et. 6, ap. 23	BT 367776
23	Prodan	Maria	Iasi, sos. Nicolina nr. 84, bl. 999A, et. 3, ap. 9	GN 874412
24	Popa	Magda	Iasi, str. Arcu, nr. 14, bl. 217, ap. 4	GD 0110286
25	Prostire	Catalina	Iasi, str. Vitejilor nr. 14, bl. B9, et. 4, ap 16	GX 460570
26	Postudor	Georgeta	Iasi, Holboca	BX 876029
27	Apopei	Georgeta	Iasi, str. Trotus nr. 22, bl. H9, sc. A, ap. 3, parter	DA 209133
28	Stefan	Mihaela	Iasi, str. Garii, nr. 40, bl. L21, et. 2, ap. 6	GR 483674
29	Duduman	Mihail	Pascani, str. Stefan Cel Mare, bl. A4, sc. C, ap. 13	GA 927452
30	Senin	Daniel	Iasi, aleea Rozelor nr. 2, bl. D1, sc. B1, sc B, ap. 4	BT 809738
31	Serban	Aurica	Iasi, str. Golia nr. 12	MX 013953
32	Arcadie	Golub	Chisinau, str. Mircea cel Batran nr. 4, ap. 43	A 33008013
33	Angheluta	Mariana	Iasi, str. Pantelimon nr. 15, bl. D5, tron. 2, et. 3, ap. 7	GV 714366
34	Misaila	Gabriela	Iasi, str. Nicolina nr. 50, bl. 971A, sc. B, parter, ap. 26	GD 0993005
35	Isopescu	Sorin	Iasi, aleea Primaverii nr. 1, bl. 19, sc. B, ap 16	SV 040000
36	Tiron	Mihai	Iasi, Rediu, Valea Lupului	DG 924669
37	Matei	Rodica	Suceava, Radauti, str. Granicerului nr. 14, sc. B, ap. 3	DG 381012
38	Carja	Lavinia	Iasi, str. C. I. Briatianu nr. 36, bl. B1, sc. A, et. 2, ap. 5	MX 005067
39	Iftime	Veronica	Iasi, aleea Pacurari nr. 8, bl. G4, sc. B, et. 3, ap 16	GX 458514
40	Tiplea	Aurora	Iasi, str. Anastasie Panu nr. 40, bl. 1A, ap. 13	GN 456874
41	Mihai	Costica	Iasi, str. Razoarelor nr. 3, bl. 946, sc. A, et. 4	GN 616528
42	Corovitchi	Paul	Iasi, str. Prudentei nr. 26, bl. 946, sc. C, et. 3, ap 14	MX 069700
43	Caracas	Ionela	Iasi, Aroneanu	GT 818160
44	Basaliga	Andreea	Botosani, calea Nationala nr. 77, bl. 10A, et. 3, ap. 12	BN 839500
45	Androne		Iasi, bld. Poitiers nr. 98, bl. 751, sc. D, et. 2, ap. 9	MX 092976
46	Pavel	Geanina	Iasi, str. T. Nicolae nr. 89, bl. 983, sc. A, et. 3, ap. 16	GK 465868
47	Calotin	Elena Alina	Iasi, str. prof. Paul nr. 6, bl. P9, sc. A, et. 3, ap. 15	GB 488729
48	Nedelcu	Daniela	Iasi	DE 073665
49	Crudu	Constantin	Iasi, sos. Arcu nr. 62, bl. Z5, ap. 2	BC 408583
50	Tanasa	Cristian	Iasi, str. Clopotari nr. 8, bl. 922B, sc. C, parter, ap. 3	GK 798640
Premiu				
TV color Philips				
51	Losonzi	Carmen	Iasi, str. Vascauteanu nr. 12, bl. C1, ap. 1	MX 135754
Premiu				
Masina de spalat Zanussi				
52	Stefanescu	Otilia	Iasi, str. C. Negri nr. 43, bl. T1, sc. A, et. 1, ap. 1	MX 151601
Premiu				
Combina frigorifica Zanussi				
53	Dalloul	Hassan	Iasi, str. Garii nr. 51, bl. L11, sc. A, et. 10, ap. 29	MX 158072
Premiu				
Sistem de calcul Pentium				
54	Ilisanu	Andreea	Suceava, Brosteni	GK 938588
Premiu				
Autoturism Skoda Fabia				
55	Ilegitim	Silviu Adrian	Iasi, sos. Arcu nr. 5E, bl. Z6, tron. 2, ap. 5	DG 419271

MOȘ CRĂCIUN LA TVR IAȘI!

Deși a colindat toată săptămîna și a trebuit să ajungă la toți copiii cuminți, Moș Crăciun nu a lipsit niciodată de la întîlnire. Așteptat cu sufletul la gură de copiii de la Studioul TVR Iași, moșul întîrzia să apară. Și aceasta, deși toți copiii au fost cuminți, și-au respectat cu sfințenie promisiunile făcute anul trecut iar în acest an au trimis demult scrisorile pentru cadouri.

După ce a trecut pe la sponsori, Romana Prod Roman și Antibiotice Iași, Moșul și-a încărcat desaga cu multe cadouri și a dat sfoară în țară că sosește pe 28 decembrie. Toți cei care încă nu au primit cadouri, sau mai doresc cîte ceva, sau copiii nu prea cuminți, sînt invitați astăzi în fața micilor ecrane la ora 11.20 pe Romania 1 pentru o întîlnire specială cu Moș Crăciun. În desagă vor găsi pe lîngă cadouri, surprize, dans, cîntec și multă distracție.

Atenție, este un spectacol numai pentru copii, părinți și bunici !

TVR Iași – Un nou Crăciun, același prieten !

SOCIETATEA DE ASIGURARE REASIGURARE ARDAF®

Ești liniștit cînd știi că tu și partenerul tău de trafic v-ați încheiat la ARDAF asigurarea obligatorie de răspundere civilă auto.

Încheie la ARDAF pînă la **31 Decembrie 2000** asigurarea obligatorie auto pentru tot anul 2000!

Vei beneficia de reducerea tarifului cu **10%** conform legislației și **10%** reducere suplimentară pentru persoanele fizice care încheie direct la sediul ARDAF.

Ai șansa de a prinde **Marele Premiu** un autoturism **Renault Megane** și multe alte premii speciale:

410 asiurări individuale de accidente
5 polițe de asigurare Căminul
7 seturi cauciucuri pentru Dacia
10 baterii auto
15 pachete cu accesorii auto
20 pachete surpriză ARDAF

Tragerea la sorți a premiilor: 20 Februarie 2001
Lista cîștigătorilor va fi publicată în cotidianul "Adevărul" din 23 Februarie 2001.

ARDAF IAȘI - Bd. Ștefan cel Mare, bl. B2, et.1, tel. 212329, 210297, fax 212118
ARDAF PAȘCANI - Str. Ștefan cel Mare, bl. A5, parter, tel. 767151
ARDAF HÎRLĂU - Str. Ștefan cel Mare si Sfînt 21, tel. 722234

ASIGURAREA OBLIGATORIE AUTO PENTRU TOT ANUL 2001

și ... Viața merge mai departe! R C A

TALON VALORIC

Vino pana la 28 Decembrie cu acest talon la magazinele CG&GC si poti primi **1 000 000 lei*** daca te conectezi cu telefonul tau mobil.

Preturi excelente la **Mitshubishi Trium: 1 $** si **Nokia 5110: 19 $****!

Oferta CONNEX valabila pana la 31 Decembrie:
50% reducere la abonament in primele 3 luni pentru oricare dintre abonamentele CONNEX

Orice posesor al acestui talon participa la o TOMBOLA cu premii constand in telefoane de birou cu calculator incorporat.

Iasi, str. Tudor Vladimirescu nr. 40, parter

CG & GC® Soluții IT Complete Pentru Biroul Dumneavoastră
dealer autorizat CONNEX

100.4 FM

PNL, PD și UDMR au pus proptele Guvernului Năstase

Guvernul Năstase poate răsufla ușurat. Cel puțin deocamdată. Timp de un an, Guvernul Năstase are asigurat sprijinul opoziției democratice, pe o agendă fixată ieri printr-o declarație comună. PNL, PD și UDMR și-au pus semnătura pe un protocol care prevede, între altele, revizuirea Constituției, revizuirea legilor politice, izolarea partidelor extremiste, continuarea reformei economice și continuarea relațiilor cu organismele internaționale. PNL și UDMR au semnat și un protocol bilateral cu PDSR, în care se angajează să nu inițieze o moțiune de cenzură împotriva Guvernului.

Negocierile finalizate ieri prin semnarea declarației comune au început încă de după primul tur de scrutin

Liderii PDSR, PD, PNL și UDMR au semnat, ieri, o declarație comună privind obiectivele care reprezintă „priorități" în dezvoltarea României și în integrarea euro-atlantică. Premierul desemnat, *Adrian Năstase,* a afirmat că semnarea declarației este un „moment de referință" în viața politică românească, nefiind însă vorba de o „alianță de guvernare". Președintele PD, ***Petre Roman,*** a spus, la rîndul său, că declarația politică include obiective care trebuie să fie „cît mai puternice" în societatea românească. Prim-vicepreședintele PNL, *Valeriu Stoica,* a afirmat că, într-o țară „normală, cu o democrație consolidată", o astfel de declarație comună „nu avea rost", însă, din păcate, acesta nu e cazul României. Stoica a spus că declarația este primul semnal important că în România se poate face „o altfel de politică", dar a precizat că semnarea acestui document nu este „un cec în alb" acordat PDSR. În fine, președintele UDMR, ***Marko Bela,*** a spus că semnarea declarației comune arată „solidaritatea" clasei politice românești în privința problemelor de interes național.

PD vrea să facă opoziția cea mai radicală

În afară de declarația comună, PNL și UDMR au semnat cu PDSR cîte un protocol bilateral în care se angajează să nu depună, în anul 2001, nici o moțiune de cenzură, dacă Guvernul respectă principiile cuprinse în aceste documente. Întrebat de ce PD nu a semnat un astfel de protocol, Petre Roman a răspuns că „nu se poate și călare, și pe jos", PD dorind să fie un partid de opoziție care „să își facă datoria".

Protocolul bilateral PNL și PDSR cuprinde, printre altele, angajamentul PNL de a nu iniția și semna moțiuni de cenzură în anul viitor, precum și promisiunea formațiunii social-democrate de a consulta PNL în probleme de politică internă și externă. Protocolul prevede constituirea unei comisii speciale, începînd cu 1 februarie 2001, care să redacteze propunerile de modificare a Constituției, a legilor de reformă a sistemului politic și electoral, precum și a Regulamentelor celor două Camere parlamentare. Protocolul bilateral PDSR-PNL mai prevede ca Guvernul să accelereze privatizarea „transparentă și eficientă" în industrie și agricultură, continuarea acordului PSAL cu Banca Mondială și privatizarea treptată a utilităților publice. PDSR va mai trebui să continue privatizarea BCR și a Băncii Agricole, să continue reforma fiscală și pe cele din justiție și administrație și să definitiveze legile proprietății, inclusiv Legea imobilelor naționalizate și pe cea a privatizării fostelor IAS. În protocolul bilateral încheiat între PDSR și UDMR, capitolul cel mai important se referă la protecția minorităților. Astfel, Guvernul va trebui să asigure „lărgirea" cadrului existent al învățămîntului pentru minorități, pe specialități și nivel de instruire primar, gimnazial și universitar. Procolul bilateral mai prevede finalizarea aplicării Legii „Lupu" și accelerarea eliberării titlurilor de proprietate, finalizarea Legii imobilelor naționalizate și crearea cadrului legal pentru redobîndirea dreptului de proprietate asupra imobilelor și bunurilor mobile luate „abuziv" de la biserici și organizații ale minorităților naționale. **(Mihai CHIPER)**

Bilanțul lui Isărescu: „Anul 2000 putea fi mai bun"

Premierul în exercițiu ***Mugur Isărescu*** a ținut, ieri, un discurs care marchează finalul mandatului Guvernului pe care l-a condus. ***„Nu vreau să credeți că, după un an de guvernare, văd viața în roz și că mi-am pierdut simțul realității. Știu cît de greu a fost anul 2000 nu numai pentru Guvern, dar și, mai ales, pentru dumneavoastră. Susțin doar faptul că anul 2000 a fost un an de cotitură pentru relansarea economică a țării. Susțin că anul 2000 a fost, pentru România, un an în care nu am risipit, ci am adunat. Nu vom lăsa viitorului Guvern cămara goală. Acumulările din acest an constituie o bază solidă pentru noi acumulări și pentru trecerea la mult-rîvnita bunăstare",*** a spus Isărescu în discursul său. Isărescu recunoaște că a făcut greșeli, dar adaugă că a înfruntat și piedici, a căror înlăturare nu a depins de priceperea sa: seceta - cea mai puternică din ultimii 50 de ani, creșterea spectaculoasă a prețului petrolului pe plan mondial și scăderea monedei euro. Adrian Năstase va primi o informare asupra activității Cabinetului Isărescu.

Textul declarației comune

Prezentăm textul declarației comune:

„Partidul Democrației Sociale din România, Partidul Democrat, Partidul Național Liberal și Uniunea Democrată Maghiară din România, în urma consultărilor avute, au convenit asupra următoarelor obiective care reprezintă priorități în dezvoltarea României și integrarea în structurile Uniunii Europene și euro-atlantice.

1. Respectarea valorilor democratice și izolarea extremismului prin cooperarea în vederea consolidării statului de drept. Perfecționarea sistemului democratic prin adaptarea cadrului constituțional și legislativ la stadiul actual de structurare a societății românești.

Revizuirea Constituției României privind:
- diferențierea atribuțiilor celor două Camere ale Parlamentului;
- stabilirea unui domeniu de reglementare al Guvernului prin decrete cu putere de lege.

Revizuirea legilor politice:
- revizuirea Legii partidelor politice;
- revizuirea legilor electorale, atît pentru alegerea autorităților publice locale, cît și pentru alegerea Parlamentului și președintelui, în vederea ridicării eficienței instituțiilor statului și ale administrației publice locale;
- continuarea procesului de reformă în justiție.

2. Susținerea dezvoltării și modernizării României, a procesului de reformă economică, socială și instituțională pentru combaterea sărăciei și ridicarea standardului de viață a cetățenilor.
3. Asigurarea echilibrelor macroeconomice, aprofundarea reformei fiscale și administrației publice, amplificarea procesului privatizării în condiții de transparență și legalitate.
4. Conjugarea eforturilor pentru promovarea interesului național, menținerea opțiunilor fundamentale de politică externă, accelerarea procesului de integrare europeană și euro-atlantică.
   - menținerea constantă a României în relațiile cu Uniunea Europeană, Banca Mondială și Fondul Monetar Internațional.
5. Cultivarea spiritului de toleranță și de respect reciproc în societatea românească, păstrarea și dezvoltarea identității etnice, culturale, lingvistice și religioase a minorităților naționale prin continuarea procesului de asigurare a cadrului juridic și instituțional de care acestea au nevoie.
6. Sprijinirea demersului de întărire a autorității instituțiilor statului; perfecționarea sistemului de control democratic al acestuia, redarea încrederii în sistemul justiției și în mecanismele de impunere a legii, a ordinii publice și siguranței cetățeanului.
7. Susținerea măsurilor ce vor fi luate, potrivit programului de guvernare, pentru realizarea programului special destinat trecerii perioadei de iarnă în condiții corespunzătoare.
8. Aplicarea principiului consultării între formațiunile politice democratice în vederea fundamentării deciziilor majore de politică internă și externă a României.

NOUTĂȚILE ZILEI

Ambasadorii vor fi luați la bani mărunți

Noua administrație nu va proceda la o rechemare în masă a ambasadorilor din străinătate, ci va opta pentru analizarea fiecărui caz în parte, existînd și varianta unei convocări în țară, în ianuarie, a tuturor ambasadorilor pentru a li se comunica dacă își pot continua sau nu mandatul - au declarat surse bine informate. Procedura este o premieră absolută pentru serviciul diplomatic românesc, și pornește de la o realitate: o mare parte a ambasadorilor români aflați la post în principalele capitale ale lumii se află în prima jumătate a mandatului patru ani, ceea ce face ca rechemarea lor să fie o chestiune destul de dificilă, deoarece rechemarea înainte de termen poate da naștere unor nemulțumiri în statele în care sînt acreditați.

Moldovenii vor alege un nou parlament pe 25 februarie

Președintele moldovean, Petru Lucinschi, a declarat, ieri, că va convoca alegeri legislative anticipate la 25 februarie anul viitor. Lucinschi a spus că va accepta să candideze pentru al doilea mandat prezidențial în cazul în care va avea o majoritate favorabilă în viitorul parlament. ***„Nu există stat în care nimeni să nu își asume responsabilitatea guvernării, nimeni să nu răspundă pentru nimic. Trebuie să recunoaștem că republica parlamentară, așa cum există ea astăzi la noi, a eșuat.",*** a spus Lucinschi. El a declarat că nu vrea să candideze la parlamentare, dar că va pune problema modificării formei la guvernămînt în republica prezidențială în cazul în care va fi sprijinit de viitorul parlament.

Măcel în SUA

Șapte persoane și-au pierdut viața, alaltăieri, după ce un angajat înarmat pînă în dinți a deschis focul în birourile unei firme din domeniul informatic, în Wakefield, Massachusetts, la periferia nordică a orașului Boston. ***Michael McDermott* (foto),** în vîrstă de 42 de ani, care lucra din luna martie la firma de consultanță pentru „Internet Edgewater Technology", a reușit să fie dezarmat și arestat de către poliție în sediul firmei. El era „înarmat pînă în dinți", a precizat procurorul local ***John McAvoy.*** Procurorul a refuzat să facă speculații în legătură cu mobilul dramei ce s-a petrecut a doua zi de Crăciun, dar a spus că pare să fie legat de locul de muncă. Potrivit unor documente oficiale, „Edgewater Technology", o firmă cotată la bursă și al cărei sediu general se află în Arkanasas, trece prin dificultăți financiare și a anunțat recent concedierea a 25 de persoane. O altă sursă a declarat că McDermott nu-și plătise impozitul și că acțiunea lui pare să aibă legătură cu această situație. Se pare că McDermott a tras la întîmplare. Între 50 și 70 de persoane lucrau în clădire în momentul producerii dramei. Poliția a fost anunțată printr-un apel de urgență, marți, la ora 11.00 (16.00 GMT), că în clădire a fost deschis focul. Poliția a înconjurat clădirea, unde o mare parte din personal venise la lucru în a doua zi de Crăciun, la Wakefield, periferia nordică a orașului Boston. Cînd au intrat în clădire, polițiștii l-au găsit pe Michael McDermott așezat în hol, fiind înarmat cu o mitralieră de asalt AK-47, cu o pușcă cu aer comprimat și cu un pistol semiautomat. Identitatea celor șapte victime nu a fost încă dată publicității. ■

Lenin, personalitatea secolului în Rusia

Vladimir Ulianov, alias ***Lenin,*** conducătorul revoluției din 1917, este considerat de către ruși ca fiind principala personalitate a secolului XX, potrivit unui sondaj realizat de Fundația pentru opinia publică, publicat marți. Circa 14% din ruși au amintit numele lui Lenin ca fiind personalitatea cea mai marcantă a secolului. Circa 9% din persoanele interogate l-au desemnat pe Stalin, dictatorul responsabil de moartea a milioane de sovietici în lagăre, și 8% pe militantul drepturilor omului și cîștigător al Premiului Nobel pentru Pace ***Andrei Saharov,*** conform acestui sondaj realizat în decembrie, la care au participat 1.500 de ruși și citat de Agenția „Interfax". ***Iuri Gagarin*** și liderii sovietici ***Mihail Gorbaciov*** și ***Leonid Brejnev***, precum și scriitorul Aleksandr Soljenițîn, au fost citați de către 2%-5% dintre persoanele chestionate. Președintele ***Vladimir Putin*** și fostul președinte ***Boris Elțîn*** au obținut fiecare 1%, ca și ***Winston Churchill, Albert Einstein*** și Hitler, personalitățile străine cel mai des evocate. ■

Miniștrii au trecut prin furcile caudine ale Parlamentului

■ ***miniștrii propuși pentru portofoliile Guvernului Adrian Năstase au fost ieri nevoiți să pledeze în fața comisiilor de specialitate***

Miniștrii desemnați în echipa lui ***Adrian Năstase*** au bătut ieri la ușile comisiilor de specialitate ale Parlamentului.

Cei mai solicitați au fost miniștrii cu atribuții economice. Audierea lui ***Dan Ioan Popescu***, ministru al Industriei și Resurselor, a fost, de departe, cea mai palpitantă. Ministrul desemnat a declarat că principalele priorități vor fi adoptarea unor măsuri care să permită traversarea în bune condiții a perioadei de iarnă, precum și continuarea restructurării și privatizării unităților din subordine. În privința privatizării, Popescu a preluat o idee dragă PDSR încă din timpul guvernării Văcăroiu: privatizarea nu va reprezenta o simplă vînzare de active, ci va urmări rentabilizarea societății în cauză. Ministrul vrea, nici mai mult nici mai puțin, ca firmele cumpărătoare să fie obligate prin contract să admită implicarea statului în afacere.

Șeful defunctului FPS este ***Ovidiu Mușetescu***, validat cu doar patru voturi „împotrivă" pentru funcția de ministru delegat la Autoritatea Națională pentru Privatizare și Administrarea Participațiunilor Statului. Mușetescu a declarat că Guvernul va privatiza „una sau două" companii naționale, care ar putea fi „Petrom" și „Romgaz". El a precizat însă că numai Ministerul Industriilor poate face aceste privatizări întrucît Autoritatea pe care o conduce nu are „capacitatea tehnică" de a privatiza companiile naționale. Interesant este că, la audieri, Dan Ioan Popescu nu a făcut vreo referire la privatizarea companiilor naționale.

Mihai Tănăsescu a primit avizul comisiilor de buget-finanțe ale celor două Camere pentru funcția de ministru al Finanțelor. Tănăsescu a declarat că una dintre prioritățile pe termen scurt a reformei fiscale va fi reducerea graduală a impozitelor directe aplicate veniturilor populației, reducerea unor cote de TVA aferente unor produse de bază, în compensare urmărindu-se majorarea altor cote de TVA. Bugetul pe anul 2001 va fi construit pe o inflație anuală de 24-30%, o creștere economică de 4-5%, un curs mediu de 28.500 lei/dolar - 28.700 lei/dolar și o rată a șomajului de 9,5-9,8%. Produsul Intern Brut estimat pentru anul 2001 este de un milion de miliarde de lei, veniturile bugetare vor fi de 165.000 miliarde lei, iar cheltuielile bugetare vor fi de aproape 200.000 miliarde lei.

Reformă cu bani de la buget

Comisiile parlamentare de agricultură au avizat în unanimitate, numirea lui ***Ilie Sîrbu*** în funcția de ministru al Agriculturii, Alimentației și Pădurilor. Viitorul ministru a arătat că are soluții vechi: va solicita de la buget cîteva zeci de mii de miliarde pentru subvenționarea agriculturii. ***Miron Mitrea***, ministrul desemnat al Lucrărilor Publice, Transporturilor și Locuinței, a declarat la audieri că va prelua integral programele aflate în derulare la actualul Minister al Transporturilor și la Ministerul Lucrărilor Publice și Amenajării Teritoriului.

Marian Sîrbu, care a primit avizul comisiilor de specialitate pentru postul de ministru al Muncii și Solidarității Sociale, a confirmat că vor scădea taxele aferente unui loc de muncă, ceea ce va încuraja agenții economici să aibă cîți mai mulți salariați. ***Silvia Ciornei*** a obținut avizul pentru funcția de ministru pentru Întreprinderi Mici și Mijlocii, iar ***Leonard Cazan*** a primit aviz pentru funcția de ministru al Dezvoltării și Prognozei.

Mai multă ordine

Rodica Stănoiu, ministrul validat al Justiției, consideră că este nevoie de elaborarea de noi coduri penale și de procedură penală întrucît „există în cele două coduri lucruri care nu se mai leagă". Stănoiu își propune, prin viitorul său program, să instituie un alt sistem de promovare și intrare în magistratură. ***Daniela Bartoș*** a fost validată cu unanimitate de voturi pentru funcția de ministru al Sănătății și Familiei.

Ion Rus, avizat ca ministru de Interne, a apreciat că Ministerul de Interne (MI) a rămas în urma societății civile care s-a structurat și a evoluat. Candidatul propus de PDSR s-a pronunțat în favoarea demilitarizării instituției și a avertizat că nu dorește să devină un ministru „asimilat de structurile din MI" și nici învins de către acestea.

Ioan Mircea Pașcu, propus de PDSR pentru portofoliul apărării, a declarat că prioritățile sale sînt fluidizarea activității în minister, administrarea mai bună a organismului militar, integrarea în structurile nord-atlantice și europene și onorarea obligațiilor internaționale pe linie militară.

Miniștrii Guvernului Năstase nu au avut mari probleme la audierile din comisiile parlamentare

Mai puțină retorică

Mircea Geoană, ministru de Externe, a declarat, după audiere, că prima acțiune importantă va fi preluarea președinției OSCE, la 3 ianuarie 2001. Geoană vrea ca diplomația să cîștige în substanță și să renunțe la artificii retorice. Comisiile parlamentare au mai avizat candidatura lui ***Hildegard Puwak*** pentru funcția de ministru al Integrării Europene, a lui ***Vasile Pușcaș*** pentru postul de negociator-șef pentru aderarea la UE

Miniștrii din zona culturii au, de asemenea, planuri ambițioase. ***Ecaterina Andronescu,*** validată ca ministru al Educației și Cercetării, a fost audiată timp de patru ore. Viitoarea sa echipă ministerială va analiza și revizui cele peste 4.000 de Ordine și aproximativ 30.000 de Notificări elaborate de echipa ministrului Andrei Marga, care, din cauza numărului, nu pot fi aplicate în teritoriu. ***Răzvan Theodorescu*** a declarat, la audierea din comisii, că patrimoniul cultural național va reprezenta o prioritate a ministerului Culturii, deoarece acest patrimoniu este „un element cultural pasibil de bogăție".

Au fost avizați, de asemenea, ***Vasile Dîncu*** pentru funcția de ministru al Informațiilor Publice, ***Octav Cozmîncă*** ca șef al administrației publice, ***Șerban Mihăilescu*** pentru funcția de ministru la Secretariatul General al Guvernului, ***Acsinte Gașpar*** pentru postul de ministru pentru Relația cu Parlamentul, ***Aurel Constantin Ilie*** ca ministru al Apelor și Protecției Mediului, ***Dan Nica*** pentru funcția de ministru al Comunicațiilor și Tehnologiei Informației, ***Dan Matei Agaton*** ca ministru al Turismului. **(Dan POPA)**

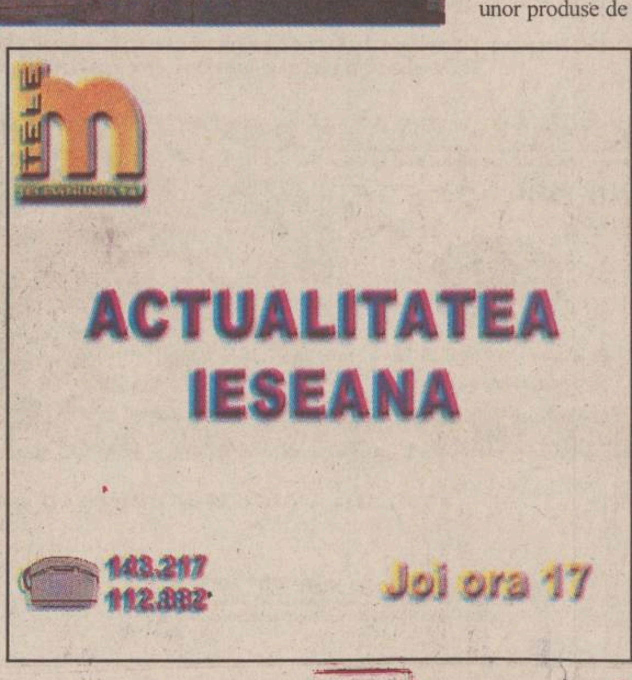

Monitorul Sport

100.4 FM

„Nu văd cum vom mai putea ține jucătorii“

■ *Marius Lăcătuș trăiește într-o atmosferă de incertitudine privind viitorul său la FC Național*

La fel ca în ultimii ani, cu ocazia sărbătorilor, Marius Lăcătuș, împreună cu soția și fetița sa, se află în Brașov, la familia Naghi. Lăcătuș a petrecut Crăciunul împreună cu mulți prieteni în jurul bradului, fiind bucurați de prezența unei mulțimi de colindători.

- Cum a fost anul 2000 pentru Marius Lăcătuș?

- Eu îl consider destul de bun, însă era loc și de mai bine, dar din păcate nu am stat bine la capitolul financiar. Dacă stăteam bine cu banii, Naționalul nu se afla în situația asta.

- Totuși, în vară, cînd ai fost instalat antrenor principal la FC Național, cunoșteai faptul că acest club se confruntă cu dificultăți financiare?

- Nu, n-am știut că sînt probleme financiare la club. Poate, dacă știam de aceste probleme, mă gîndeam mai mult, dar cred că nu aș fi refuzat oferta de a fi antrenor principal. A fost o oportunitate: era un club care îți oferea aproape totul, condiții foarte bune, baza materială cu care nu multe echipe în țară se pot lăuda. Important este faptul că am terminat turul cu -4 în clasamentul „adevărului“ și consider că nu este o situație alarmantă.

- Crezi că ai greșit că nu ai continuat și ca jucător?

- Nu-mi pare rău, consider că mai puteam să joc, însă nu cred că cel puțin la ora actuală la noi în țară se poate îmbina meseria de antrenor cu cea de jucător, nu ai cum să le faci pe amîndouă. Nu mi-ar fi teamă să revin pe terenul de joc, însă consider că nu mai este cazul. Eu am spus-o de multe ori, ar fi ceva nedrept pentru jucătorii care sînt acum și se luptă pe teren să mă apuc eu acum, după șase luni de pauză, să încep să joc la 37 de ani. Nu, nu ar fi deloc corect.

- Deci, nu se mai pune problema ca să revii pe gazon?

- Eu nu zic nu, pentru că viața poate să-ți ofere surprize, și tocmai de aceea nu poți să știi.

- Îți reproșezi ceva ca antrenor principal?

- Poate am greșit și eu, dar nu cred că sînt acela care a greșit cel mai mult. Situația de la club, atmosfera creată în jurul echipei și în presă și la televiziune, tot ceea ce s-a întîmplat acolo cred că a dus echipa în situația în care se află. Poate trebuia să fiu altfel, poate am greșit și antrenamentele, dar sînt la început și am timp să învăț. De aceea aș fi vrut să am în jurul meu oameni cu experiență, de la care am avut de învățat în trecut. Încet-încet, poate, cine știe, mă voi schimba.

- Este mai dificil să fii antrenor decît jucător?

- Indiscutabil, este cu totul altceva, ca antrenor ai cu totul alte responsabilități, altă gîndire, ești singur și ai la dispoziție cam 25 de jucători, care sînt 25 de caractere diferite, trebuie să-i cunoști foarte bine pentru a lua cele mai bune măsuri în timpul antrenamentelor și jocurilor. Poate că experiența asta pe care o acumulez va da roade mai tîrziu. Una peste alta, cred că este mult mai greu să stai pe bancă decît să fii pe teren, chiar dacă și cînd eram jucător era dificil.

- Care este situația, acum, la FC Național?

- Deocamdată nu știm nimic, stăm și așteptăm să vedem ce se va rezolva. Eu sper, întîi și întîi, să se rezolve situația financiară a clubului, pentru că în prezent nu ne confruntăm cu o situație care să-ți dea speranțe pentru viitor.

- Vei renunța dacă nu se va rezolva problema banilor la FC Național?

- Nu știu dacă voi renunța sau nu, dar dacă nu se rezolvă problema materială, nu văd cum vom mai putea ține jucătorii, pentru că deja sînt 5-6 jucători care și-au exprimat dorința de a pleca, fotbaliști care erau titulari în tur. Este greu, pentru că în această situație nici nu poți să aduci alți jucători la echipă. Am vorbit cu Gino Iorgulescu și am primit asigurări că zilele acestea se vor plăti primele restante. Cred că dacă se va rezolva problema banilor alta va fi situția la echipă.

- Așteptai mai mult de la unii jucători?

- Așteptam mai mult de la unii jucători care au evoluat în străinătate și care chiar au cochetat cu echipa națională. Dar poate nu înțelegem noi bine fotbalul.

- În acest tur crezi că nivelul campionatului a fost mai ridicat?

- Eu cred că a scăzut nivelul valoric al echipelor care erau pînă acum mai bine cotate. Valoarea echipelor din frunte a scăzut, și de aici a venit această egalizare, ca să-i spun așa, și asta explică poate așa-zisele surprize din tur.

- Cine crezi că va lua titlul și ce formații vor retrograda?

- La titlu cred că șansele cele mai mari le are Steaua, dar la retrogradare nu se știe, acolo va fi o bătaie „nebună“. **(a consemnat Adi MARICA)**

Dumitru este așteptat astăzi

■ *fostul internațional s-a înțeles cu conducerea FCM Poli pentru a-și continua munca de antrenor*

Astăzi, în jurul prînzului, s-ar putea să se toarne ultimul episod al adevăratei telenovele care a avut ca subiect continuarea muncii de antrenor începută de Ion „Liță“ Dumitru la FCM Poli Iași în ultimele trei etape ale turului. Tehnicianul amintit este așteptat astăzi în Iași pentru a semna un contract pe doi ani și jumătate cu echipa-fanion a orașului. După spusele președintelui Consilului de Administrație al FCM Poli Iași, Romeo Olteanu, fostul internațional a fost de acord cu oferta făcută de gruparea din Copou. Astfel, dacă nu vor interveni modificări de ultimă oră, astăzi Liță va primi o primă de instalare de 1.000$, aceeași sumă urmînd a fi încasată de antrenor în momentul îndeplinirii baremului. Pentru anul viitor, Dumitru va avea un contract de 2.000$ și un bonus de 4.000$ în cazul readucerii lui Poli în B, iar ultimul an de contract prevede un contract de 4.000$ și o primă de 8.000$ în cazul promovării Iașului în prima ligă. Salariul lunar va fi de 200$, iar primele antrenorului vor fi duble față de ale jucătorilor. Contactat telefonic, Dumitru a confirmat ieri că a fost de acord cu varianta avansată de conducerea ieșeană deși inițial pretențiile sale financiare au fost mult mai mari. **(Ov. MINEA)**

Verona vrea să-l dea pe Mutu în Spania

■ *deși minimercato nu a început încă, zvonurile din fotbalul italian curg gîrlă*

Pe 2 ianuarie, cînd ecourile Revelionului nu vor fi încă stinse, în Italia va începe perioada de transferări de iarnă, așa-numitul „minimercato d'inverno“. Dar, președinții de cluburi și impresarii nu stau de loc cu mîinile în sîn, unele mișcări de trupe din „Il Calcio“ fiind în studiu.

Astfel, unul dintre jucătorii despre care se vorbește în această conjunctură e românul Adrian Mutu. Clubul său Verona, care îl deține în coproprietate cu Inter, se gîndește serios să-l împrumute pe acesta unui club spaniol, dar are nevoie de acordul celor din Milano. Fiorentina a refuzat o ofertă de la Monaco pentru fundașul Moreno Torricelli și nu anunță nici o apariție de senzație.

Președintele lui Napoli, se află în America de Sud, pentru a încerca să-l aducă pe atacantul argentinian Martin Palermo, de la Boca Juniors, un jucător recunoscut prin eficacitatea sa în fața porții, mai puțin din penalty, el fiind renumit prin ratarea a trei astfel de lovituri într-un singur meci.

În mod tradițional, Inter este interesată de transferuri spectaculoase. Președintele Massimo Morati este dispus - conform ultimelor zvonuri - să ofere aproape 30 de milioane de dolari pentru englezul Michael Owen de la Liverpool, dar îl urmărește și pe internaționalul argentinian Pablo Aimar. Pe picior de plecare se află francezul Benoit Cauet. Brescia este interesată de acesta, dar la Milano nu se exclude ideea ca Benoit să fie trimis la Parma, la schimb cu Alain Boghossian, care are în buzunar recomandarea prietenului său, Laurent Blanc. Un alt interist, Christian Panucci (împrumutat la Chelsea) ar putea reveni în Franța, la Monaco, la schimb cu Christanval.

Revelația ediției, Atalanta, nu duce lipsă de jucători tineri foarte talentați, asupra cărora sînt ațintiți ochii tuturor marilor boși din „calcio“. Dar conducerea clubului din Bergamo este hotărîtă să nu transfere nici unul dintre aceștia în cursul campionatului, pentru a nu strica jucăria care merge atît de bine. Cel mai curtat este Donati, clubul care îl vrea fiind AC Milan. Apropo de Milan, clubul „rosso-nerilor“ nu anunță mari schimbări de trupe, chiar dacă Rivaldo este tot timpul un obiectiv subteran. Juventus va aduce doi jucători sud-americani deja cumpărați: portarul Fabian Carini și fundașul brazilian Athirson. În sfîșrit, liderul seriei A, Roma vrea să-l vîndă pe Paolo Poggi, nu prea utilizat de antrenorul Fabio Capello.

Toate acestea nu sînt însă decît zvonuri de început de campanie. N-ar fi exclus ca, în zilele următoare, să avem surprize interesante. **(GIN)**

PANORAMIC

Moș Crăciun se pricepe la karate

Cluburile de karate din Iași Enpi (antrenor Costel Adăscăliței) și Bonsai (Lucian Simirad) au ținut ca despărțirea de anul acesta să fie făcută într-un cadru festiv. Astfel, înainte de Crăciun, în sala de sport a Liceului Național s-au reunit aproape toți sportivii legitimați la cele două cluburi. Sub privirile unei asistențe destul de consistente, numele cel mai „greu“ fiind a primarului Constantin Simirad, a avut loc o interseantă reuniune, demonstrațiile de karate fiind punctul cel mai de interes al reuniunii. Bineînțeles, Moșul nu a ratat prilejul de a premia pe cei mai buni sportivi (vîrfurile incontestabile rămînînd Irina Simirad și Răzvan Popa), crengile bradului prezent descoperind la sfîrșit și cadouri pentru cei mai mici dintre sportivi. **(Ov. Minea)**

Contra e ca și plecat de la Alaves

Conducerea clubului Deportivo Alaves pare împăcată cu ideea că jucătorii Javi Moreno (26 de ani) și Cosmin Contra (25 de ani) ar putea pleca la alte echipe, se arată într-un articol publicat de cotidianul spaniol „As“. Deși contractele dintre cei doi fotbaliști și clubul Alaves sînt valabile pînă în vara anului 2003, valoarea scăzută a clauzelor de reziliere îi plasează printre cei mai căutați jucători în următoarea perioadă de transferări, fără ca prețul lor să fie un obstacol prea mare. Clauza de reziliere a contractului lui Contra se ridică la suma de 11 milioane de dolari și românul se află deja pe lista de achiziții a clubului FC Barcelona.

Dragomir și Pavel, premianții anului

Biroul Federal al Federației Române de Tenis i-a desemnat pe Ruxandra Dragomir și Andrei Pavel drept cei mai buni jucători de tenis ai anului 2000. Dragomir este urmată în clasamentul feminin de Ioana Gașpar, Edina Gallovits, Raluca Ciochină și Alexandra Orășanu. În clasamentul masculin, Andrei Pavel este urmat de Adrian Voinea și Dinu Pescariu, care își împart locul doi. Locul patru al ierarhiei FRT este ocupat de Adrian Cruciat, în timp ce pe poziția a cincea se află Adrian Gavrilă.

Victorie la limită a handbaliștilor

Echipa natională de handbal masculin a României a învins, la Saint-Brieuc, cu scorul de 23-22 (12-8), reprezentativa Algeriei, într-un meci din cadrul turneului tradițional „Challenge Marrane“, care se dispută în Franța. România mai întîlnește la acest turneu echipa portugheză Bragași selecționata Franței, urmînd să revină, duminică, în țară. Pe 3 ianuarie 2001, reprezentativa masculină de handbal a României va pleca spre Insulele Feroe, unde va disputa două partide cu selecționata țării gazdă, în cadrul calificărilor pentru Campionatul European din 2002. La întoarcerea din Insulele Feroe, echipa României va disputa, în deplasare, o partidă cu reprezentativa Lituaniei, tot în cadrul calificărilor pentru CE.

Dragomir a rămas singură în Top 100 WTA

Ruxandra Dragomir este singura jucătoare română de tenis care se află în primele 100 de locuri ale clasamentului alcătuit, la finalul sezonului 2000, de Asociația Jucătoarelor Profesioniste de Tenis, ea ocupînd locul 44 în ierarhia mondială, cu un total de 706 puncte. Dragomir este urmată în această ierarhie de Cătălina Cristea, aflată pe poziția 118 WTA, cu 276,5 puncte. Irina Spîrlea, care a jucat foarte puțin în acest sezon, a încheiat anul pe locul 167 mondial, cu numai 155 de puncte, în timp ce Raluca Sandu ocupă, cu un total de 14 puncte, poziția 640 în ierarhia alcătuită de Asociația Jucătoarelor Profesioniste de Tenis. În anul 1998, România avea, în premieră, patru jucătoare de tenis în Top 100 WTA. Cea mai bine clasată jucătoare româncă era Spîrlea, care se afla pe locul 15 în clasamentul WTA. Ea era urmată de Dragomir, numărul 36 WTA, Cristea, numărul 68 WTA și de Raluca Sandu, numărul 98 WTA.

Francezii veseli de pe „Highbury“

■ *după dezastrul de la Liverpool, Arsenal s-a răzbunat crunt pe Leicester* ■ *Thierry Henry a urcat în fruntea clasamentului golgeterilor „Premier League“* ■

Doi dintre francezii de frunte ai Arsenalului

În timp ce fotbaliștii de prin alte părți sărbătoresc Crăciunul cu sîrg, englezii își desfășoară, în această perioadă etapele de campionat, una după alta, chiar în ziua de 25 avînd loc etapa a XX-a a „Premier League“. Nu știm dacă abureala specifică a sărbătorilor hibernale o fi avînd vreo vină, cert este că în etapa de care vorbim s-au înregistrat rezultate destul de surprinzătoare. De pildă, Liverpool, după victoriile în fața lui Manchester United și Arsenal, se vede învinsă de „vicelanterna“ Middlesbrough; Arsenal - cu tunurile ciugulite de cormorani mai deunăzi - administrează un 6-1 sec unei alte echipe cu pretenții europene, Leicester City; Coventry renaște și cîștigă pe „Goodison Park“ la Everton, permutîndu-și cu aceasta cota la „adevăr“. În această harababură, două puncte de echilibru cert: Manchester United și Bradford City, liderul incontestabil și, respectiv, lanterna de neclintit. „Diavolii roșii“ au cîștigat la Birmingham, uitînd că Aston Villa reușise cu cîteva zile înainte victoria la Leeds. Golul victoriei a venit cu cinci minute mai tîrziu, dar - vorba căpitanului Roy Keane - „better late than never“ (mai bine mai tîrziu decît niciodată). Autorul a fost cel mai în vînă atacant al echipei, norvegianul Ole-Gunnar Solskjaer. ***„Eu am simțit că va fi una din zilele alea nenorocite cînd te joci cu ocaziile și pierzi în final. Ole și Scholesy (Paul Scholes - n.t.) au ratat prea mult, dar n-a fost cum mă temeam“***, a continuat Roy Keane. Cel de-al doilea punct de sprijin al Ligii este Bradford City. Pierzînd acasă cu Sunderland, echipa lui Dan Petrescu n-a făcut altceva decît să-i amintească lui Kevin Phillips, că sezonul trecut a fost întîiul marcator al campionatului.

Antrenorul francez al Arsenalului, Arsène Wenger, poate fi fericit, după ce a gustat din cupa înfrîngerii oferită de un compatriot: Gerard Houllier, antrenorul lui Liverpool. Că doar tot niște conaționali i-au oferit victoria la scor de tenis în fața lui Leicester, chiar dacă aceștia nu prea seamănă cu Jean Marais și Gerard Depardieu. Thierry Henry a înscris trei goluri și a trecut în fruntea golgeterilor, Viéira a punctat și el, iar suedezul Ljungberg și englezul Adams au completat festinul. Oricum, distanța dintre Manchester și Arsenal rămîne, din nefericire pentru frantujii veseli de pe „Highbury“ de opt puncte...

Rezultate, marcatori: ***Arsenal - Leicester City 6-1 (1-0).*** Henry ('35, '66, '79), Viéira ('50), Ljungberg ('72), Adams ('90) / Akinbiyi ('54); ***Aston Villa - Manchester United 0-1 (0-0).*** Solskjaer ('85); ***Bradford City - Sunderland 1-4 (0-1).*** Blake ('75) / Quinn ('45), Phillips ('48, '55, '85); ***Everton - Coventry 1-2 (0-0).*** Gemmill ('85) / Hadji ('69), Breen ('87); ***Ipswich Town - Chelsea 2-2 (1-2).*** Scowcroft ('43), Stewart ('82) / Gudjohnsen ('8, '17); ***Manchester City - Derby County 0-0; Middlesbrough - Liverpool 1-0 (1-0).*** Karembeu ('41); ***Newcastle United - Leeds United 2-1 (2-1).*** Solano ('41), Acuña ('44) / Dacourt ('10); ***West Ham United - Charlton Athletic 5-0 (3-0).*** di Canio ('13). Kanoute ('18, '84), Lampard ('45), T. Sinclair ('71). Meciul ***Southampton - Tottenham Hotspur*** s-a disputat aseară.

Clasament: 1. Manchester United - 46 p; 2. Arsenal - 38 p; 3. Sunderland - 35 p; 4. Leicester - 35 p; 5. Ipswich - 34 p; 6. Liverpool - 33 p. **Golgeteri:** Henry (Arsenal) - 13; Viduka (Leeds) - 12; Hasselbaink (Chelsea), Sheringham (Manchester United), Stewart (Ipswich) - 11. **(Nic. G)**

Adi Ilie vă așteaptă la „Poiana Milennium“

■ *atacantul Valenciei și-a inaugurat propriul hotel la Poiana Brașov*

La începutul acestei săptămîni, internaționalul român Adrian Ilie a inaugurat în Poiana Brașov hotelul Ruia, care pînă de curînd îi aparținea doar viitorului său socru, Ion Matei. Hotelul a fost reamenajat, în prezent avînd 32 de camere, față de 24 cîte a avut. Reconstrucția a început în urmă cu un an, ultimul etaj fiind ridicat cu această ocazie. La fiecare nivel se pot găsi, pe lîngă apartamente, săli de masaj și saună, amenajările interioare fiind noi. La parter funcționează un restaurant și un bar, iar pînă în vară, cînd va avea loc deschiderea oficială pentru sistemul turistic în jurul hotelului, va funcționa și o grădină. Deși „botezase“ hotelul și își făcuse și firmă, Adi Ilie a fost nevoit să o dea jos, Camera de Comerț și Industrie Brașov respingînd cererea de brevetare a numelul de „Milennium“, deoarece acesta este deja utilizat. Din acest motiv, Adi și viitorul său socru s-au gîndit că o variantă ar putea fi „Poiana Milennium“, însă pînă în vară i s-ar putea găsi un alt nume.

În calitate de gazdă, Adrian Ilie a făcut un tur al hotelului împreună cu invitații săi, printre care se găseau Marilena și Gheorghe Hagi, Victor Becali, Alexandra și Adrian Mutu, după care i-a poftit pe aceștia la o mică petrecere. Hotelul a fost sfințit de părintele Crișan, de la Mănăstirea Dumbrava din județul Alba. El a venit special pentru această ocazie, preotul fiind un prieten foarte apropiat al „tricolorilor“. În 1994, înainte de pleca la Campionatul Mondial, internaționalii lui Iordănescu au primit binecuvîntarea acestui preot, care ulterior i-a însoțit în Slovacia și Anglia. Pentru a fi alături de el, Adrian Ilie i-a invitat în Poiana Brașov pe toți coechiperii de la echipa reprezentativă, însă puțini dintre aceștia au putut veni.

Cei prezenți, printre care secretarul general al FRF, Cristian Bivolaru și mulți oameni de fotbal din Brașov, au avut la dispoziție un bufet suedez, din care nu au lipsit preparate culinare speciale și un bar cu numeroase delicatese. Vizibil emoționat de ceea ce a reușit să facă din acest hotel, Adrian Ilie a fost gazda perfectă, el întreținîndu-se cu toți invitații.

În această perioadă a anului, un apartament în hotelul său costă aproximativ 250 de dolari pe zi, în extrasezon prețul urmînd să scadă. ***„Foarte mulți spanioli își doresc să viziteze România, pentru că știu că avem o țară minunată. Noi, fotbaliștii, investim în turism, pentru că este un domeniu care ar putea aduce mari beneficii țării și implicit nouă“***, spune Adrian Ilie. Cînd se va afla în țară, „Cobra“ nu va locui în hotel, preferînd să stea în propria vilă, situată tot în Poiana Brașov.

În imagine, Adrian Ilie încercînd să își pună afacerile la punct cu meticulozitate

Craioveanu rămîne la Villarreal

■ *Gică își va prelungi contractul pînă în vara lui 2002*

Atacantul român Gheorghe Craioveanu a ajuns la un acord verbal cu conducerea clubului Villarreal privind prelungirea, pe durata unui sezon, a contractului său, care urma să expire în vara anului 2001, informează cotidianul spaniol „Marca“. Craioveanu, în vîrstă de 33 de ani, intenționează să își încheie cariera de fotbalist profesionist la gruparea din Villarreal. Conform cotidianului citat, românul a recunoscut că se simte foarte bine la echipa „submarinului galben“, cum mai este denumită formația Villarreal, chiar dacă în ultima vreme nu se mai află printre titularii folosiți de antrenorul Victor Muñoz. Craioveanu s-a transferat, în vara anului 1998, de la Real Sociedad la Villarreal, reușind, în ediția de campionat 1998/1999, cu 13 goluri marcate, un sezon de excepție, chiar dacă noua sa echipă a retrogradat din Primera Division.

Deși în acest sezon Craioveanu nu a avut o evoluție strălucitoare - 11 partide jucate, dintre care numai trei ca titular (în total 366 de minute), un gol marcat din penalty și două cartonașe galbene primite, prelungirea contractului, notează „Marca“, reprezintă un cadou pe care conducerea clubului i-l va face atacantului român pentru fidelitatea de care a dat dovadă. În anul 1999, cînd formația sa a retrogradat, Craioveanu ar fi putut să părăsească clubul, însă a preferat să rămînă și în Segunda Division alături de „submarinul galben“, care a reușit, după numai un sezon, să revină în prima divizie spaniolă.

Atacantul român nu a acceptat să se transfere de la Villarreal nici atunci cînd a primit o ofertă din partea conducerii clubului Rapid București. Potrivit publicației spaniole, responsabilii grupării feroviare au avansat această ofertă deoarece știau că Victor Muñoz nu intenționa să-l includă prea des pe Craioveanu în componența echipei pe care o pregătea. ■

Venus a devenit sinonimă cu Reebok

Jucătoarea de tenis americană *Venus Williams* **(foto)**, numărul trei mondial, a semnat un nou contract, de data aceasta pe cinci ani și pentru suma de 40 de milioane de dolari, cu binecunoscuta firmă producătoare de echipament sportiv Reebok. ***„Nu există în lume o sportivă mai bună care să ne reprezinte marca“,*** a declarat directorul de marketing al firmei Reebok, *Angel Martinez*. Cea mai în vîrstă dintre fiicele lui Richard Williams este legată de Reebok încă de la vîrsta de 11 ani. Anul 2000 a început nefast pentru jucătoarea de 20 de ani, ea ratînd prezența la cîteva turnee din cauza unei tendinite la încheietura mîinii drepte. Venus însă a revenit în forță și a cîștigat, pe rînd, turneele de la Wimbledon, Flushing Meadow, și, în fine, la Sydney, două medalii olimpice de aur (la simplu și dublu). ***„E o zi importantă pentru tine, dar și pentru sport, în speță cel feminin“,*** i-a transmis, prin telefon, la cald, Billie Jean King, căpitana nejucătoare a

echipei olimpice americane. ***„E o recunoaștere a meritelor sale incontestabile. Pentru că, să recunoaștem, este o încîntare să o vezi jucînd“***, spune aceeași Billie Jean King. La rîndul ei, Venus Williams a ținut să precizeze că a dorit din tot sufletul să devină numărul unu mondial în acest an. ***„Fericirea și sănătatea sînt, însă, mult mai importante pentru mine“***, spune sora la fel de celebrei Serena. Întrebată de ziariști dacă există posibilitatea ca sora mai mică, Serena, să devină geloasă pe oportunitatea ivită pentru ea, Venus Williams a declarat zîmbind: ***„Nu cred. Ceea ce însă este sigur, e faptul că de aici încolo eu va trebui să fac toate cumpărăturile...“*** **(László TURÓS-JAKAB)**

Peugeot și-a strivit concurența în 2000

■ *Gronholm a împins echipa franceză spre succesul din CM de raliuri*

Dupa dezastrul din Raliul Monte Carlo, echipa Peugeot și-a regăsit norocul cu rapiditate, sezonul 2000 al CM de Raliuri transformîndu-se finalmente într-un veritabil marș triumfal. Paradoxal, singura sincopă a venit în Spania, odată cu introducerea celei de-a doua evoluții a modelului 206 WRC. Francezii au apelat frecvent la utilizarea unor sisteme de transmisie mai puțin sofisticate în comparație cu ceilalți rivali și asta i-a ajutat probabil să se claseze la final pe locul întîi în clasamentul constructorilor, cu 111 puncte. Cele trei victorii obținute de Gronholm pe macadam au dus la schimbarea imediată a politicii echipei, care a decis să-i ofere finlandezului posibilitatea evoluției în toate etapele sezonului. Decizie mai mult decît inspirată, dacă avem în vedere că acesta a devenit campiona mondial al piloților. La rezultatele excelente ale celor de la Peugeot a contribuit însă și Gilles Panizzi, victoriile obținute în Corsica și Sanremo fiind cele care au înclinat balanța în favoarea Leului.

Ford s-a clasat pe poziția secundă în clasamentul final, cu 91 de puncte. A doua versiune a modelului Focus WRC („Racing Focus“) a debutat la Monte Carlo, principalele modificări fiind înregistrate în grupul propulsor. Colin McRae n-a reușit să scape de seria ghinioanelor decît în Catalunia, cînd a înregistrat primul său succes după cel reușit în Raliul Portugaliei din 1999. Din acest moment, pe durata a șase etape, scoțianul a reușit două victorii și trei locuri secunde. Rezultatele au propulsat echipa în bătălia pentru titlu, Ford preluînd conducerea campionatului după terminarea Raliului Finlandei. Singurele probleme au venit pe Acropole, unde Sainz a trebuit să accepte poziția secundă și în Turul Corsicii, unde accidentul lui Colin McRae a diminuat în mod incontestabil potențialul acestuia pentru următoarele etape.

Oarecum surprinzător, pe locul al treilea în clasamentul echipelor participante în anul 2000 la Campionatul Mondial de Raliuri s-a situat Subaru, cu 88 de puncte. Anul acesta va rămîne în istoria echipei conduse de David Richards un sezon al contrastelor. Lansată în Portugalia, cea de-a patra evoluție a modelului Impreza a reușit să obțină victoria chiar de la debut, succesele ulterioare din Safari și Argentina lăsînd impresia unei simple formalități în cursa pentru titlu. Declinul înregistrat în ultima jumătate a sezonului a fost mai mult decît dezamăgitor, privîndu-l pe Burns de șansa unei replici viguroase în duelul cu Gronholm. Cu toate acestea, echipa și-a confirmat încă o dată spiritul inovator, angajarea mai tinerilor Petter Solberg și Markko Martin constituind un semn evident al intențiilor ofensive de viitor. ■

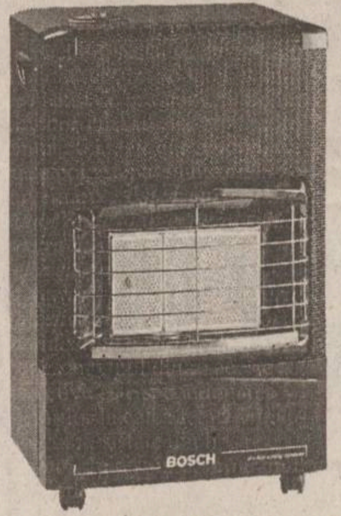

Sobe mobile Bosch

BOSCH

Noile sobe cu gaz Bosch pot fi găsite acum la punctele de vânzare butelii Shell Gas !

Shell GAS

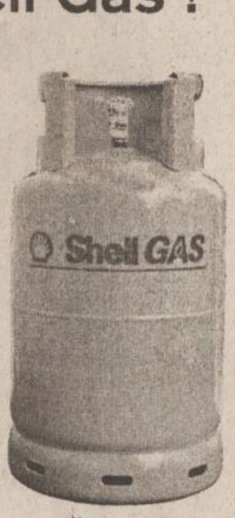

cu gaz de la Shell GAS

PE 1053 KHZ

RADIO IASI

Radio Iași

Căutați-ne,

Ascultați-ne,

Rămîneți cu noi!

SOCIETATEA DE ASIGURARE UNITA SA

Proprietari de autovehicule, vă invităm să cumpărați pînă la **31.12.2000** de la sediile "UNITA" tichetul **RCA 2001** și veți beneficia de o reducere de **19%** a primelor de asigurare pentru tichet de RCA 2001 cu valabilitate 12 luni și **9%** pentru tichet de RCA2001 cu valabilitate de 5 luni.

Important: Pentru cele 26 complexe hoteliere UNITA toți posesorii tichetului **RCA 2001** primesc un talon (pt. 2 persoane) cu reducere **30%** la cazare. Talonul este valabil **ori de cîte ori aveți nevoie, în anul 2001**!

La mulți ani tuturor!

Iași: 212701; Pașcani: 767037; Hârlău: 720624; Tg. Frumos: 712284

O sută noi săli de sport

■ *acesta este unul din obiectivele noii conduceri a Ministerului Tineretului și Sportului*

Programul de guvernare al cabinetului Adrian Năstase, depus la Parlament, prevede, în domeniul sportului, construirea a o sută de săli de sport și modernizarea bazei materiale, în special a celei rezervate loturilor olimpice. Guvernul are în vedere construirea unei săli de sport la Poiana Brașov, a unui hotel al sportivilor în București, precum și finalizarea investițiilor începute în ultimii ani. MTS, condus de noul ministru Georgiu Gingăraș **(foto)**, va adopta măsuri comune cu Ministerul Educației și Cercetării în scopul dublării numărului de ore de educație fizică în școli.

Alte acțiuni prevăzute la nivel guvernamental, în domeniul sportului și educației fizice, vizează: elaborarea statutului antrenorilor și perfecționarea pregătirii profesionale a acestora; inițierea și desfășurarea programului național „Sportul pentru toți“; organizarea Institutului Național de Cercetare Sportivă și elaborarea de măsuri în colaborare cu Ministerul Sănătății și Familiei, pentru îmbunătățirea activității Institutului de medicină sportivă; reevaluarea criteriilor de clasificare sportivă de performanță; intensificarea luptei împotriva violenței la manifestările sportive; reorganizarea programului național antidoping în conformitate cu Convenția antidoping a Consiliului Europei; desfășurarea de acțiuni speciale pentru pregătirea Jocurilor Olimpice 2004; îmbunătățirea activității structurilor sportive; aplicarea de măsuri comune cu ministerele pentru îmbunătățirea activității cluburilor departamentale și reorganizarea sistemului de supraveghere și control al activității sportive.

Programul de guvernare în domeniul tineretului este structurat în funcție de cele mai importante probleme cu care se confruntă, în această perioadă, tinerii din România. Lipsa competiției reale și a posibilităților de afirmare corectă, șomajul, criza de locuințe, creșterea riscului de marginalizare a tinerilor reprezintă principalele chestiuni care sînt vizate de viitoarea guvernare. ■

Atenție! Monitorul vine în întîmpinarea problemelor dumneavoastră cu noi **soluții** (centre de **mică** publicitate)

Alexandru cel Bun

În interiorul magazinului Hala Centrală

În interiorul magazinului Electronic RGQ

Sediul redacției
MONITORUL
Str. Smîrdan nr.5
Luni-Vineri: 8.30 -16.30
Sîmbătă: 9.00-12.00

Interior magazin
MATERNA
Luni-Vineri: 8.00 - 16.00
Sîmbătă: 9.00 - 12.00

Interior magazin
ELECTRONIC RGQ
Alexandru cel Bun
Luni-Vineri: 8.00 - 16.00
Tel. 216739

Interior magazin
HALA CENTRALĂ
Luni-Vineri: 8.00 - 16.00
Tel.: 116650

Interior magazin
VAMA VECHE
COMVINI SRL
Luni-Vineri: 8.00 - 16.00
Tel.: 115538

CENTRE DE PRELUARE A ANUNȚURILOR DE MICĂ PUBLICITATE

Pentru sugestii, reclamații și informații puteți suna la

tel./fax: 271333 int. 121,
orele 9.00-12.00 (luni-vineri).

Duminica anunțurile se primesc numai în caz de urgență, la sediul redacției din str. Smîrdan nr. 5, et. 3, cam. 10, orele 15.00-17.00.

AUTO MOTO

VÎNZĂRI

STRĂINE

- Vînd Ford Escort fabricație 1990, benzină. Telefon 094.524237, preț 3000 DM. (Vs.6627599.1.7)
- OPEL KADETT Diesel, 4 portiere, 1986, roșu, VW Golf Diesel, 2 portiere, 1985, vișiniu, neînmatriculate. Telefon 030/544029, 095.844728. (SV-6779323-1.3)
- Vînd urgent VW Passat TDI, an 1997. Tel. 093.182208. (GL-5053721.1.3)
- Vînd BMW 520, an 1989, motor 2000 injection, nr. Republica Moldova, stare impecabilă(variante), 3.500 $; Renault 11, an 1986; Audi 100, ușor avariat, an 1979. Tel. 039/635863. (BR-R.3949882.1.4)
- Vînd BMW 525, 1990, Volvo 725 Diesel, 1990, persoană fizică, 5.000 $. Telefon 031/519455. (BT. 3030862.1.3)

IMOBILIARE

TERENURI

VÎNZĂRI

- Copou, 725 mp. Telefon 095/777809. (9594844)

CASE

VÎNZĂRI

- Vînd CABANĂ deosebită, zona Molid-Vama, jud. Suceava. Telefon 092.440909.(1.6)

DOCUMENTAȚII CADASTRALE PENTRU CARTEA FUNCIARĂ*

Tel/fax (032)23.25.22, tel. 094.595.368

SC SERVICII CADASTRALE SRL
Firmă autorizată de Oficiul Județean de Cadastru, Geodezie și Cartografie Iași

*înscrierea în cartea funciară este obligatorie pentru încheierea tranzacțiilor imobiliare

Farmaciile IASSYFARM

• FARMACIA DACIA 1
B-dul Dacia nr. 32
Luni-Vineri: 7.00 - 20.00
Sîmbătă: 8.00 - 14.00
Duminică: 8.00 - 12.00
Sfaturi medicale:
joi: 13.30 - 15.30
☎ 153.498

• FARMACIA NICOLINA
Str. Sălciilor, bl. 828
Luni-Vineri: 7.00 - 20.00
Sîmbătă: 8.00-14.00
Duminică: 8.00-12.00
☎ 122.782

• FARMACIA STUDENȚEASCĂ
Pol. Studenți și Elevi
Str. Toma Cozma 3
Luni-Vineri: 7.00 - 20.00
☎ 258.435

• FARMACIA TĂTĂRAȘI
Str. V. Lupu 8, bl. D3
Luni-Vineri: 7.00 - 20.00
Sîmbătă: 8.00-14.00
Duminică: 8.00-12.00
☎ 172. 867

• FARMACIA SF. PARASCHEVA NON STOP
Piața Unirii 3
Sfaturi medicale:
Marți: 13.30 - 15.30
☎ 116.029

• FARMACIA GRĂDINARI
Str. V. Lupu 160, bl. G3
Luni-Vineri: 7.00 - 20.00
Sîmbătă: 8.00-14.00
Duminică: 8.00-12.00
Sfaturi medicale:
Luni, Miercuri și Vineri: 16.30-18.30
☎ 175.457

• FARMACIA INDEPENDENȚEI
Bd. Independenței 23
Luni-Vineri: 7.00 - 20.00
Sîmbătă: 8.00-14.00
Duminică: 8.00 - 12.00
Sfaturi medicale:
Marți: 11.00-13.00
☎ 116.408

• FARMACIA PRIMĂVERII
Pol. Industrială
Str. Primăverii 14
Luni-Vineri: 7.00 - 20.00
Sîmbătă: 8.00 - 13.00
☎ 136.971

• FARMACIA PODU ROȘ NON STOP
Str. Socola 9, bl. E1
Sfaturi medicale:
Joi: 10.30 - 12.30
☎ 132.293

• FARMACIA PODUL DE FIER
Str. Tudor Vladimirescu, bl. 306
Luni-Vineri: 7.00 - 20.00
Sîmbătă: 8.00 - 13.00
Duminică: 8.00 - 13.00
Sfaturi medicale:
Vineri: 14.00 - 16.00
☎ 218.323

• FARMACIA SF. SPIRIDON
Pol. Municipală
Luni-Vineri: 7.00 - 20.00
☎ 115.224

• FARMACIA CENTRALĂ
Pașcani,
str. Ștefan cel Mare 118, bl. A4
Luni-Vineri: 7.00 - 20.00
Sîmbătă: 8.00 - 14.00
Duminică: 8.00 - 13.00
☎ 764.059

• FARMACIA PODU ILOAIEI
Podu Iloaiei Bl.4
Luni-Vineri: 7.00 - 20.00
Sîmbătă: 8.00 - 14.00
☎ 740.175

• FARMACIA PETRU RAREȘ
Hîrlău, str. Ștefan cel Mare 12, bl. 11
Luni-Vineri: 7.00 - 20.00
Sîmbătă: 8.00 - 14.00
Duminică: 8.00 - 12.00
☎ 720.378

• FARMACIA BUCIUM
Str. Bucium nr. 19, bl. B21
Luni-Vineri: 7.00 - 20.00
Sîmbătă: 8.00 - 14.00
Duminică: 8.00 - 12.00
Sfaturi medicale:
Luni și Miercuri: 14.00 - 16.00
☎ 130.522

Stimați pacienți,
în perioada Sărbătorilor de Iarnă Iassyfarm vă stă la dispoziție
- Pe 25 decembrie 2000 și 1 ianuarie 2001 cu Farmaciile de gardă Sf. Parascheva și Podu Roș
- Pe 26 decembrie 2000 și 2 ianuarie 2001 cu toate farmaciile sale, precum și depozitul după orarul 8-14^00.

AGENDA ȘCOLI ȘOFERI

OFERTĂ SPECIALĂ DE SĂRBĂTORI !

Cu numai **650.000 lei** (fără benzină) puteți beneficia de o școlarizare pentru obținerea permisului de conducere la

ȘCOALA DE ȘOFERI AUTO-GALAXY

ATENȚIE ! PLATA SE POATE FACE ÎN 10 RATE

Informații și înscrieri la sediul școlii: str. Mitropolit Varlaam 54 (Grupul Școlar Nicolina) Telefon: 237858 ; 094/215044

DRUMUL DE LA PIETON LA ȘOFER

ȘCOALA DE ȘOFERI cat. B
MICO-TOTAL
ȘCOLARIZARE GRATUITĂ
(se achită numai benzina)
DACIA — OPEL VECTRA

Înscrieri: ➢ Str. A. Panu nr. 13 (între BRD și Poliția Municipală)
➢ Str. Costăchescu (între RAJAC și Poliția Județeană – Copou)
TEL.: 125708, 094/989501

OFERTĂ VALABILĂ ÎNCEPÂND CU 14.11.2000 • LOCURI LIMITATE •

AGENDA AUTO

IOROM TRADING
Reprezentant al firmelor:
UAMT - GEROM - ROMAN
ROMRADIATOARE
ISECO - ASAM - COMPA
Comercializează piese auto
OLCIT, DACIA, ARO, TV
SAVIEM - RABA - AB -
IKARUS - TRACTOR
Str. Păcurari 129 tel. 252 900

NOU! ANDO
Tel./Fax: 236300
Distribuitor:
PULSOR - pompe auto
ALTUR - seturi, pistoane auto
ADAOS:
En gros: 5%
En detail 15%

INTERNATIONAL COMPLEX SERVICE S.A.
vinde
autoturisme **DAEWOO**
piese de schimb, accesorii auto, carburanti, lubrifianti, consignatii autoturisme.
• reparatii, garantie și post garantie, întretineri periodice pt. DAEWOO și OLTCIT.
• INSPECTII TEHNICE PERIODICE PT. TOATE TIPURILE DE AUTOTURISME.
Calea Chișinăului nr. 45, tel. 137620, fax: 233296
Internet - http://home.dntis.ro/iscicssa/index.html

TOFAN GRUP
luni - vineri 8-16
Bd. Primăverii nr. 72
(lîngă Stația de Salvare)
☎ 032/251837, 236257

AUTO ROLLA
SERVICE
cumpără auto Vest peste 1984, accidentate, neînmatriculate și defecte
vinde piese noi și second hand pentru mașini Vest și execută lucrări de mecanică, tinichigerie, vopsitorie profesional garantate.
Șos. Buzău - Rm. Sărat km. 3
Tel/fax 038/710.848, 038/540.379

SC "COMEX CETRA" SRL
Piese auto originale
FIAT IVECO
Piese schimb autoutilitare Peugeot; Citroen; VW; Mercedes
Iași -Șos. Păcurari 88 (după PECO)
Tel: 094/596867; Tel/Fax: 032/257888

Professional security systems MOLID
- Sisteme de alarma auto, imobile, supraveghere incendii
- Sisteme de control acces
- Sisteme de supraveghere video
- Interfoane si videointerfoane
- Detectoare de gaz metan
- Bariere antifurt
- Dispecerat de supraveghere cu interventie inarmata.

NOU! CASE DE MARCAT FISCALE !

Ce-i al tau trebuie sa ramana al tau !
Bd. Copou, nr. 3
telefon: 032-21.66.71
fax: 032-21.45.64
e-mail: molid@opsynet.com

ROMIL SERVICE SRL
DEALER AUTORIZAT
FIAT
Show Room:
B-dul T. Vladimirescu 4, IASI
Tel: 032 232665, 032 216800
Service:
Sos. Iasi-Tomesti km 2
Tel: 032 136160

FIAT
- Autoutilitare si autoturisme din gama *FIAT*
- Sistem de leasing
- Garantie si postgarantie
- Piese de schimb originale
- Uleiuri *FIAT*
- Anvelope *PIRELLI*

TURISM

TOTEM TURISM
Str Păcurari, nr. 8 (la 50m de Biblioteca M. Eminescu)
tel/fax 032/213545, fax 032/217380 office@totem.ro, www.totem.ro
Agent IATA

BILETE DE AVION

MAREA BRITANIE	
Londra	279
Manchester	284
Dublin	260
ȚĂRILE NORDICE	
Helsinki	284
Stockholm	260
Göteborg	304
Oslo	285
Copenhaga	261
BENELUX	
Bruxelles	238
Amsterdam	252
Luxemburg	380
EUROPA CENTRALĂ - BALCANI	
Budapesta	162
Praga 173	
Varșovia	172
Atena	166
Salonic	166
Istanbul	202
CANADA	
Montreal	389
Toronto	466
Vancouver	551
ORIENTUL MIJLOCIU - ASIA - AFRICA	
Delhi	676
Dubai	451
Karachi	469
Lahore	679
Bombay	656
Islamabad	679
Casablanca	399
Tel-Aviv	314
GERMANIA	
Hamburg	284
Stuttgart	261
Münich	266
Berlin	279
Frankfurt	279
Dusseldorf	279
AUSTRIA	
Viena	279
ELVEȚIA	
Zürich	279
Geneva	284
ITALIA	
Roma	266
Veneția	314
Florența	247
Napoli	351
Bologna	247
Verona	247
Milano	266
Ancona	314
Genova	314
SPANIA	
Madrid	237
Barcelona	237
PORTUGALIA	
Lisabona	284
FRANȚA	
Paris	238
Marsilia	314
Nisa	284
Lyon	314
Strassbourg	380
STATELE UNITE	
New-York	371
Washington	428
Atlanta	475
Miami	475
Boston	428
Chicago	409
Detroit	428
Houston	475
Los Angeles	570
San Francisco	570
Philadelphia	428
Dallas	475

Ofertă valabilă pentru rezervări și achitarea integrală pînă la 30 ianuarie 2001

O vacanță fericită!

ITALIA, SPANIA, ANGLIA
Vize în regim expres garantate!
Acte minime!

AUTOCAR... Plecări din Iasi!
DOUBLE T, EURO TIME, ATLASSIB, EUROPABUS
Italia, Elvetia, Germania, Spania, Franta, Portugalia, Anglia, Austria, Scandinavia, Benelux, Irlanda, Maroc, Ungaria

www.icar.ro, icar@icar.ro

ICAR TOURS
CĂLĂTORII FERICITE!
Galeriile Comerciale: Bd. Ștefan cel Mare;
Tel.: 216.319, 276.997, 276.978; Fax: 217.160.
str. C. Negri nr 43 - parter;
tel. 210.467, 213.746

Agenția **ALMA-LUX**
REVELION:
Câmpulung Moldovenesc 2.950.000 lei/pers.; 3 nopți/4 zile
Asigură servicii de: cazare, Masă Revelion, Carnaval Sf. Vasile, pensiune completă
Excursii externe: Grecia; Grecia-Italia; Franța
Relații la telefon: 213.025; 094/648983.

STATELE UNITE
Bilete de avion
Tel.: 032-216.319, 092-468.036

BILETE DE AVION
KLM CENTER
Iași, World Trade Center, mezanin 2
tel. 032-218.393, fax: 032.217.160
e-mail: klm@mail.dntis.ro

BILETE DE AUTOCAR
ITALIA
GERMANIA
SPANIA
FRANȚA
ANGLIA
PORTUGALIA
Galeriile Comerciale: Bd. Ștefan cel Mare
tel.: 216.319; fax: 217.160
Str. Costache Negri nr. 43 - parter
tel.: 210.467, 213.746

ULTIMA ORA! REVELION LA VIENA
29.12 - 04.01
450 USD
ATLANTIC TURISM COMPANY
☎213.872, 224.590

REVELIONUL MILENIULUI
Petreceți cumpăna dintre Milenii împreună cu noi la:
Extern: GRECIA - Atena; Grecia-Circuit; Austria; Cehia; Franta; Thailanda; Singapore; Dubai; Iordania; Spania; Anglia; Egipt; Ungaria; Turcia.
Intern: Vatra Dornei; Durău; Sovata; Tușnad; Slănic Moldova; Felix; Herculane; Brașov; Sinaia; Predeal; Sîngeorz Băi; Borsec; Eforie Nord.
Informații și înscrieri la: OLIMP 1: Tel: 215524, 215539; OLIMP 2: Tel: 217170

OFERTA ZBOARĂ!

BILETE DE AVION
Orice destinație! Rezervări GRATUITE!
Tarife speciale de Sărbători!
Informații la: Departamentul de Ticketing Aerian

ROMÂNIA, Iași - 6600
NET 1: Piața Unirii 6 - Mezanin
Tel/Fax: 032-233.503 / 213.450
NET 2: Hala Centrală - Etaj 1
Tel: 032-219.543, Int. 203
E-mail: net@netours.ro
Internet: www.netours.ro

Tu știi când, noi știm unde!

NET COMPANIA DE TURISM vă urează
Sărbători Fericite și La Mulți Ani!
NET COMPANIA DE TURISM

Cliven Turism
Italia-Franta-Spania
24.01.2001 680 USD
EURO TIME
Bucuresti - Paris
170 DEM (dus) 290 DEM (d-î)

OGNIVIA
CURSE AUTOCAR ITALIA
120 USD (dus) 190 USD (d-î)
Iași, Str. Ștefan cel Mare (lîngă Casa Vanda)
032/258.386, 258.324, cliven94@usa.net

SIMIAN
REVELION 2001
INTERN: VATRA DORNEI-hotel, DURĂU-hotel și vilă, SOVATA-hotel, TUSNAD-hotel, BORSEC-vilă, PREDEAL-hotel, BREAZA-case private, SINAIA-hotel, BUȘTENI-hotel, FELIX-hotel, HERCULANE-hotel.
EXTERN: UNGARIA-Budapesta, AUSTRIA-Viena, FRANȚA-Paris, SPANIA-Madrid, GRECIA-Atena, TURCIA-Antalya, CIPRU-Larnaka, EMIRATELE ARABE-Dubai, EGIPT-Hurghada, TUNISIA-Monastir, MALTA, ISRAEL.

TRANSPORTURI INTERNAȚIONALE cu autocare de lux (ITALIA, FRANȚA, GERMANIA, SUEDIA, AUSTRIA, GRECIA)

Italia, Germania și Franța - plecări din Iași

Str. Anastasie Panu 1A (lîngă CEC - Hala Centrală), tel: 032/215393, 094/571720

AGENDA DE CONSTRUCȚII ȘI AMENAJĂRI

SIGURANTA • DURABILITATE • CONFORT

IMPEX AMICII SRL
IAȘI, str. Popăuți 2-4, tel./fax 032/162171

- Construcții
- Proiectare
- Tîmplărie
- Confecții metalice
- Materiale de construcții

SIGURANTA • DURABILITATE • CONFORT

PEREGRINUS ☎219.673
JALUZELE
import Olanda
Sunflex
Prețuri NEGOCIABILE!
măsurători GRATUITE, montaj GRATUIT, posibilități de plată ÎN RATE

ROM EST GEALAN
- tîmplărie PVC
- tîmplărie aluminiu
- mobilier birou
- amenajări și decorațiuni interioare

Iași, Sos. Iași - Tomești km. 1, tel. 032-232469, fax 233290

Elit com Tudor
importator direct din SUA de MATERIALE PENTRU
JALUZELE VERTICALE
Vă oferă o gamă variată de peste 200 de nuanțe și țesături.
Sediul se află în incinta SERVICE AUTO Codrescu, cu intrarea prin str. Sărăriei.
Pentru montări la domiciliu sunați la: Tel./Fax 032/116320; 276333
Mobil: 093/158810 ; 095/158810

melcret fonoterm
Tîmplărie din PVC și aluminiu cu TVA 0%
În condițiile ordinului Ministrului de Finanțe nr. 1026 din 20.07.2000
MELCRET FONOTERM
B-dul Poitiers 14
tel. 032-231023

HOLLY DESIGN
TÎMPLĂRIE DIN ALUMINIU

zonă fixă	zonă mobilă	
45 $	79 $	- Fără rupere termică, cu geam de 4 mm
63 $	98 $	- Fără rupere termică, cu geam termopan
99 $	158 $	- Cu rupere termică și geam termopan

TONETE STRADALE CAPSULATE
Din aluminiu și geam de 4 mm - 5.970.000 lei
MOBILIER LA COMANDĂ MONTAJ și TVA - inclus în preț
Iași, str. Împăcării 2, tel. 094-630138

S.C. JET CONSTRUCT S.A.
Execută la comandă:
⇨ TÎMPLĂRIE PVC cu geam termopan
⇨ AMENAJĂRI INTERIOARE
Str. Mașinii nr. 3 (parter cămin "Moldoconstruct")
TEL./FAX: 032/231.598;
MOBIL: 093/308.849 093/154732

GRUPUL DE FIRME ROMFIN
ROMFIN TRADE Bd. Copou nr.4 Tel.032/214.090
Tâmplărie din Aluminiu și Amenajări Interioare
Bd. Copou nr.4 Tel. 032/214.090

La Petrică
Totul pentru casa ta
De la PARCHET la TAVAN, prețuri pentru orice buzunar.
✓ gresie porțelanată Italia - 215.000 lei/m²
și azi la prețul de ieri
tel.: 217.868, Șos. Păcurari 70

EURO-DAN
JALUZELE
✓ ORIZONTALE din aluminiu
✓ VERTICALE din material textil din aluminiu
✓ RULOURI EXTERIOARE PVC sau aluminiu
Iași, Sf. Andrei 13, tel./fax 114318

S.C. COMAT S.A.
Cel mai mare angrosist din Moldova
Oferta cu cele mai căutate prețuri!
- Aparataj electric de joasă tensiune
- Surse de iluminat
- Cabluri electrice
- Materiale de construcții
- Ciment, Carbid
- PAL, PFL

Iași, str. Sergent Grigore Ioan nr. 7, tel.156.300 -int. 130, fax: 157.261

PARASOL marcă Tehnotend srl
JALUZELE Tecnolight® Italia
VERTICALE - 200 CULORI
-ȚESATURI LAVABILE, ANTISTATICE
ORIZONTALE - 50 CULORI
-AL ELOXAT, PERFORATE ,1 SAU 2 FETE
MONTAJ GRATUIT
PREȚURI DE PRODUCĂTOR
Expoziție: Str. Cucu, nr.19(Podu de Fier)
Tel.: 277.501, 094-277.721, 095-589.286

NOU
În Bacău cel mai mare DEPOZIT DE GEAM
float, clar, colorat, reflectorizant, antiefracție
GLAVERBEL ȘI SAINT GABAIN.
SC FLAIR SRL BACĂU
C-lea Bîrladului/23; tel/fax: 034/112.046; 117.510;
mob:093/247.770

SERVICII MEDICALE

• ECHOMED
Obstetrică - ginecologie

Medici primari: Șefan BUȚUREANU, Maria AKAD, Alexandra OVĂNESCU, Maricica PĂVĂLEANU
■ **ECHOGRAFII:** diagnostic de sarcină, depistarea sexului fetal, afecțiuni ale sînului, ficat, rinichi, pancreas.
■ **Chiuretaje uterine**
■ **Tratamente pentru sterilitate** (feminină și masculină)
■ **Teste** pentru sarcină (3 min.)
■ **Contracepție** orală și montări sterilete
■ **Colposcopii.**
■ **Cauterizări** - biopsii uterine și de col.
■ **Examene citologice**: citodiagnostic, secreții vaginale, secreții uretrale, spermograme, teste postcoitale
Consultații asigurate de profesori universitari și medici specialiști de înaltă competență profesională.
Șos. Păcurari nr. 4, corp anexă la bl.590A (vis-a-vis de Oficiul PTTR)
☎251927 (fax) ; 094-216.467

• Cabinet de oftalmologie și optică medicală

SC MEDOPTICA SRL
Socola nr. 8 (lîngă 1001 Articole)
CONSULTAȚII CU APARATURĂ COMPUTERIZATĂ
- Prescripții ochelari, lentile de contact (medicale și estetice)
- Consultații și tratamente oftalmologice
- Optică medicală (inclusiv lentile plastic, bifocale, progresive - Zeiss și Essilor)
Medici care asigură consultații:
Dr. Anghel Kreolla
Dr. Pepelea Lucia
Dr. Scînteie Mira
Dr. Tarasi Carmen
Dr. Dimofte Doina
Dr. Constantin Cătălin
Program:
luni - vineri: 9 - 19
sîmbătă: 10 - 14
Pentru programări și informații sunați la
☎ 218347

• PRO FAMILIA

Laborator analize medicale efectuează orice investigație de laborator, executate de profesori universitari
Str. Țuțora 11C, sc. D
Program: zilnic: 7.00-18.00
sîmbăta și duminica: 9.00-11.00
☎230.431

• POLICLINICA PROFESMED

str. VASILE CONTA nr. 18 (vizavi de policlinica Municipală, Piața Sf. Spiridon)

CONSULTAȚII ȘI TRATAMENTE ÎN TOATE SPECIALITĂȚILE
Se efectuează și: ANALIZE DE LABORATOR cu aparatură și reactivi din import; CHIURETAJE - metoda modernă prin aspirație; ECOGRAFII; ACUPUNCTURĂ în afecțiuni neurologice; TRATAMENTE BIONICE în afecțiuni dermatologice, osoase, neurologice; TRATAREA obezității, impotenței sexuale, infertilității, tulburărilor de creștere. Medicii Policlinicii sunt nume sonore ale medicinii ieșene, în majoritate profesori universitari. Prețurile percepute pentru consultații și analize sunt cele mai reduse.
☎ 213 226

• BIO PAN
CENTRU MEDICAL

Cabinet cu contract Casa de Asigurări de Sănătate
- Rețete compensate
• UROLOGIE, SEXOLOGIE, CHIRURGIE, OBSTETRICĂ - GINECOLOGIE, FIZIOTERAPIE, MEDICINĂ DE FAMILIE, ECOGRAF COLOR COMPUTERIZAT
Medici primari
Urologie-Sexologie:
- Dr. Constantin Liviu Panainte (doctor în științe medicale). Mici intervenții chirurgicale și urologice, cistoscopii, cauterizări, sterilitate ☎ 095-643908
Pneumologie:
Dr. Constantin Panainte - consultații, scopii și grafii pulmonare ☎ 032-211535
Ginecologie:
Dr. Ioan Bunea ☎ 094-622567
Dr. Monica Holicov ☎ 094-606420
Contracepție orală, montări sterilete, cauterizări, tratamente sterilitate, chiuretaje.
Medicină de familie:
Dr. Nicolae Mihu - ☎ 093-390279
Dr. Ioana Florea ☎ 094-533830
consultații medicină generală, înscrieri pentru medic de familie
Str. V. Alecsandri 9B, ap.1
☎ 032/210.728
Zilnic: 10.00-18.00
Sîmbăta: 10.00-12.00

MEDICAL CENTER
THEMIS-ART Iași

OBSTETRICĂ-GINECOLOGIE
(cabinet de lux)
str. Luca Arbore 10A

• Consultații, ecografii,laborator și tratamente diverse (montat sterilete, cauterizări, chiuretaje cu anestezie generală, alte intervenții chirurgicale) - dr. NADOLU Gheorghe.
• Tratamente cu LASER, aparatură ultramodernă cu efect selectat pentru recuperare și boli, aparținînd următoarelor domenii de specialitate: dermatologie, ginecologie, neurologie, ORL, ortopedie, reumatologie, etc. - dr. BOTEZ Mihai.

☎/fax 250929

• LASERO-TERAPIE

Specialiști în LASER , recunoscuți de Harward Medical School - Boston, efectuează tratamente ultra moderne cu laser pt. copii și adulți, la cabinet și domiciliu
• URGENȚE : gripă, viroze respiratorii, bronșiolite, astm bronșic, fracturi, traumatisme musculo-scheletale, torticolis, lumbago, migrene, arsuri, dureri faciale și trigeminale, laringite, afte bucale, paralizii.
• BOLI RESPIRATORII
• AFECȚIUNI ORL: faringo-amigdalite,rinite alergice, rino-adenoidite, otite, sinuzite, zgomote în urechi, surditate.
• BOLI REUMATISMALE : artrite, artroze, epicondilită, achilodinie, decubitus, dureri la masticație, calcificări calcaneene
• BOLI DE PIELE: dermatite,eczeme, cangrenă, plăgi, flebite, hematoame, herpes, furunculoză, chelie
• ALTE AFECȚIUNI: acnee, cicatrici, dureri de stomac, cistite, dismenoree, stimulare psihică și regenerare.
AVEȚI ÎNCREDERE ÎN MEDICINA MILENIULUI III !
Sunați acum:
☎094-849637, 251.117, 232.807

• CABINET STOMATOLOGIC DentaPro
Dr. Lucian TEOFANESCU
medic specialist stomatologie generală **Dr. Loredana PRISTAVU**
medic specialist ortodonție

■ consultații GRATUITE!
■ refacerea ZIMBETULUI plăcut cu materiale identice cu dinții naturali
■ nopți LINIȘTITE, fără grija durerilor de dinți
Programează-te ACUM la ☎ 115521.
Str. Rafael nr. 4 (pe str. Sărărie, vis a vis de Liceul Economic 1)
Program:
Luni-Miercuri: 8.00-20.00
Marți, Joi, Vineri: 14.00-20.00
Simbătă: 8,00-14.00.

• CABINET STOMATOLOGIC

Dr. Daniela Lăzescu
medic primar stomatolog

Str. Sf. Lazăr nr. 45 (vis-a-vis de sediul BCR)
☎ 237998
Puteți telefona pentru programări zilnic între orele 8.00-18.00
(sîmbăta între 8.00-14.00)

• MEDIRO
(servicii medicale)

Asigurăm asistență medicală de specialitate în:
• MEDICINĂ INTERNĂ, CARDIOLOGIE, NEUROLOGIE, PEDIATRIE, DERMATOLOGIE;
• ANALIZE LABORATOR (Biochimie, Hematologie);
• ECHOGRAFIE, ELECTROCARDIOGRAME;
• Tratamente diverse (injecții intramusculare, intravenoase, infiltrații, perfuzii etc);
■ LOGOPEDIE - Tratament în Tulburări de vorbire la copii și adulți (congenitale, pastraumatice, după accidente ischemice)
■ DERMO-OSMETOLOGIE
<<Efectuăm ANALIZE GRATUITE, COMPENSATE C.A.S.S.>>
Asistența medicală este acordată de cadre didactice universitare și medici primari de înaltă competență profesională.
<<REDUCERI PENTRU PENSIONARI>>
Bd. Alexandru cel Bun nr. 4, bl. 1205C-parter (în apropierea Podului dintre cartierele Mircea cel Bătrîn și Al. cel Bun)
Program: zilnic 9.00-19.00
☎ 259.111

• CABINET DE ALERGOLOGIE

Dr. Victoria Maxim
Medic primar pediatru și specialist alergolog, copii și adulți
Ofer consultații, testări cutanate, tratament de specialitate.
Piața Voievozilor 13, bloc 3 parter (Cinema Dacia) în studio FOTO
Marți, Joi:14.00 - 17.00
Sîmbătă: 8.30 - 11.30
Programări:
☎ 136172, 131525, 092881943

• Policlinica „SĂNĂTATEA 2000"

Str. Lăpușneanu, nr. 7A
Dr. CONSTANTIN IORDACHE
Medic primar pediatru
Medic specialist cardiolog oferă:
- consultații pediatrie(cabinet și domiciliu)
- consultații cardiologie pediatrică
- ecocardiografii
- electrocardiograme
- dispensarizarea cazurilor, controlul periodic și tratamentul bolilor cronice pediatrice.
Program cabinet: zilnic 14.30-20.30
sîmbătă și duminică: 8.30-14.30
☎ 214001(acasă); 214002(Policlinică) 094-507780.

• OPTIMIT
Cabinet oftalmologic și optică medicală

■ **Consultații oftalmologice complete gratuite** cu trimitere de la medicul de familie efectuate cu aparatură profesională computerizată asigurată de medic primar oftalmolog **dr. Carmen Romanescu**
■ **Prescripții ochelari și lentile de contact**
■ Execuția ochelarilor promptă și de **calitate incontestabilă** asigurată de opticion Dumitru Mihăiță.
Str. Nicolina nr. 6 (lîngă pasarela de la Bazar)
Program consultații:
luni-vineri 14.30-19
sîmbătă 10-13.
Program optică:
luni-vineri 9-19
sîmbătă 10-13
Programări și informații la
☎ 239175.

• ORTOPEDICA Servicii Medicale

B-dul Socola nr. 8, bl. C2, sc. C, parter (vis-a-vis de COMPAN), tel. 231335, 094-514420
Asigură asistență medicală în specialitățile:
■ ORTOPEDIE ȘI TRAUMATOLOGIE - consultații, tratamente (corectare diferitelor deformații ale membrelor superioare, inferioare, coloanei vertebrale sau bazinului, sutura plăgilor superficiale ale aparatului loco-motor, etc. Tratamente moderne recuperatorii după FRACTURI, ENTORSE, LUXAȚII sau afecțiuni dureroase sau inflamatorii ale aparatului loco-motor (artrite, artroze, lombo-sciatică, epicondilite, pinten calcaneean, ulcere de gambă, infecții, cicatrici vicioase după arsuri sau intervenții chirurgicale, etc) prin laser, lasero-punctură, lumină polarizată, electro-punctură, ș.a.
Pentru pacienții netransportabili asigurăm tratamente la domiciliu.
dr. B. Aniței, dr. L. Lăbușcă
■ MEDICINĂ GENERALĂ
dr. P.Onu, dr. L.Jurcă
■ GINECOLOGIE - consultații, tratamente, măsuri contraceptive, tratamente prin laser, lumină polarizată, întreruperi de sarcină prin metode clasice și prin vacuum, planing familial.
dr. S. Tomoșoiu,
dr. F. Dumitrache,
dr. D. Iancu, dr. S. Galearschi
dr. C-tin Mocănașu
dr. C. Tomoșoiu
■ MEDICINĂ NATURISTĂ ȘI ACUPUNCTURĂ
■ CHIRURGIE PLASTICĂ ȘI REPARATORIE - consultații, tratamente și intervenții chirurgicale (sutură tendoane, corectare cicatrici vicioase, corecții plastice nas-urechi, ș.a.).
dr. C. Tamaș
■ ECOGRAFII
■ HOMEOPATIE
dr.E.Galupa-medic primar (Nevroze, psoriazis, obezitate, insomnii, constipații, hemoroizi, fisuri anale, disfuncții sexuale, ulcer)
CONDIȚII OPTIME DE INTERNARE
Rețete compensate și concedii medicale.
Programări și informații suplimentare, NON-STOP, la tel. 231335 sau 094-514420.

• CORPO SAN
Servicii Medicale Mobile

• CONSULTAȚII MEDICALE LA DOMICILIU
• ELECTROCARDIOGRAME ȘI MĂSURAREA GLICEMIEI (rezultat imediat) la domiciliul pacientului
☎ 092-376.370

• STEREOPSIS
centru de îngrijire oftalmologică

• CONSULTAȚII OFTALMOLOGICE (adulți și copii)
• PRESCRIPȚII OCHELARI și LENTILE DE CONTACT
• TRATAMENTE OFTALMOLOGICE de URGENȚĂ
• DOTĂRI ULTRAMODERNE pentru diagnosticul tuturor afecțiunilor oftalmologice
Consultații asigurate de medici cu specializări în țară și străinătate:
- Prof.dr P.P. VANCEA (☎ 133.243)
- Șef.lucrări dr. C. BOGDĂNICI (☎ 210.892, 092-507.913)
- Dr. D. GHERGHEL (☎ 095-631.416)
Centrul Comercial - Bd. Șt.cel Mare (lîngă Casa Modei)
luni-vineri: 9.00-17.00,
sîmbătă 11.00-13.00
☎ 11.66.51

• Dr. MIRCEA ONOFRIESCU

■ **CONSULTAȚII OBSTRETICĂ-GINECOLOGIE**
PROFESMED ☎ 213.226
luni și vineri 17.00 - 19.00
■ **Ecografii pentru diagnosticul malformațiilor fetale, examen Doppler, echografii ginecologice**
Programări la tel.: 094/546.711.

• GALATEEA

Cabinet ginecolgie-obstetrică
(Tătărași, str. Pictorului 4A)

■ **Conf. dr. Florin Dumitrache**
luni, miercuri: 15.00-18.00
■ **Dr. Gabriela Acostioaiei**
luni-vineri:12.00-19.00
sîmbătă: 9.00-12.00
■ **Dr. Adriana Pricop**
■ **Dr. Gelu Andrei**
Ecografii pelvi-abdominale
☎ 176.184

• SOFIDENT

Lucrări dentare din PORȚELAN

VITA - GERMANY
SHOFU - JAPAN
Ultima generație ACRILATE FOTOPOLIMERIZABILE
„GC" GRADIA - JAPAN

☎ 032/113750, 115460, 092 727930

• Dr. Gh. ILIEV

Cabinet ARS Medica
■ Consultații obstetrică-ginecologie
■ Ecografii: ecografie pelviană; morfologie fetală; ecocardiografie fetală.
Marți, miercuri, vineri 14.00-16.00
Tel. 156342

Cabinet Avicena
■ Ecografii: ecografie mamară, ecografie endovaginală, morfologie fetală, ecocardiografie fetală, ecografie Doppler
Marți, miercuri, vineri 18.00-20.00, joi: 15.00-17.00
Tel. 212877

MATER OPTICA - cel mai modern centru de oftalmologie și optică medicală din România

- Unicul atelier de optică din Iași în care confecționarea ochelarilor se face cu aparatură computerizată, de ultimă generație, mînuită de tehnicieni la curent cu ultimele descoperiri și evoluții în domeniul opticii
- Precizie maximă
- Consultații oftalmologice la nivel european:
  - Refracții cu autokeratorefractometru
  - Fund de ochi
  - Presiuni intraoculare cu tonometru Haag - Streit
  - Prescripții ochelari și lentile de contact (inclusiv lentile de contact cosmetice cu dioptrie și pt. astigmatisme)

IAȘI
Bd. Independenței nr. 10
tel. 214072

Medici care asigură consultații:
Prof. dr. Sergiu BUIUC
Medic primar dr. G. BEȘCHEA
Medic primar dr. G. DIMITRIU
Medic primar dr. G. MACOVEI
Medic primar dr. C. ANDRON
Medic primar dr. M. BREDEȚEANU
Medic primar dr. G. TODOSI

DENTAL PLUS cabinet stomatologic
Dr. Marius Popovici, Dr. Doina Popovici, Dr. Liliana Constantin
- **DETARTRAJ** cu ultrasunete
- **TRATAMENTE ODONTALE** cu materiale de ultimă generație
- **TRATAMENTE PROTETICE CLASICE si MODERNE** (ceramică, compozite fotopolimerizabile)
- **CHIRURGIE ORALA**
- **OPALESCENCE** - cel mai performant sistem de **ALBIRE** a dinților.
- **CONSULTATII GRATUITE**

Str. Vasile Lupu 85, bl. V3 (stația de tramvai "Dr.Savini")
☎ /fax 272.391 Luni-vineri: 7.30-20.00, sîmbătă 8-13

OPTICA MEDICALĂ
servicii asigurate de **tehn. Vasile Popa**
SC TRANSPARENȚA oferă:
• consultații oftalmologice • refracții cu auto-refractometru • fund de ochi • presiuni intraoculare • prescripții ochelari • lentile contact.
Calitate, siguranță și o privire limpede prin TRANSPARENȚA. TRANSPARENȚA sinonim cu COMPETENȚA!
Str. A. Panu 13 (vizavi de noul sediul BRD)
☎ 212162 Luni-vineri: 9-18, sîmbătă 10-14

TERAPII cu rezultate globale și durabile în:
- restabilirea funcțiilor organice (renal, respirator, gastro intestinale, hepatic, cardio etc.)
- întărirea sistemului imunitar
- echilibrarea glandelor endocrine
- probleme severe de spasmofilie
- eliminarea durerilor reumatice și tensiunilor de natură nervoasă sau cauzate de stress prin:

LASER-TERAPIE, CROMOTERAPIE, REFLEXOTERAPIE AROMATERAPIE, MASAJ
Terapeut: Corina Turliuc - specializare în Franța
Cabinet masaj și terapii complementare
Hotel Unirea, cam. 110, tel.: **142.110-110**,
program zilnic: **10-19**; sîmbăta și duminica: **9-13**.

Cabinet stomatologic MEDI LIFE
- servicii stomatologice cu aparatură ultramodernă la **prețuri promoționale**
- **reduceri de tarife** pentru
  - medici și personal medical
  - elevi, studenți, pensionari, șomeri

Sistem avantajos de reduceri pt. pacienții permanenți.
Profesionalism, tinerețe, amabilitate.
Alegeți MEDI LIFE!
Str. Cucu 9, bl. D11, tronson II, ap.1 (lîngă Sinagogă)
Programări:
luni - sîmbătă: 10 - 19
☎ 032-112716,
092-363.233, urgențe, non stop

Conf.Dr.Ivona Lupașcu
- medic primar obstetrică-ginecologie - diplomă europeană de competență în endoscopie ginecologică
CONSULTAȚII ECOGRAFII
- bolile aparatului genital și ale sînului
- sterilitate
- diagnosticul și supravegherea sarcinii

CENTRUL MEDICAL "IRIS" ☎ 213793
Bd. Copou nr. 38, bl. A4, sc. A (vis-a-vis de Grădina Copou)
- ecocardiografie - adulți și copii
- dermatologie
- ecografie generală
- urologie - consultații și ecografii
- medicină internă

ECOGRAF DOPPLER COLOR COMPUTERIZAT ULTRAPERFORMANT

CORPO SAN Servicii Medicale Mobile
• Consultații medicale la domiciliu • Electrocardiograme și măsurarea glicemiei (rezultat imediat), la domiciliul pacientului
NON STOP Tel. URGENȚE: 092 376.370
Pentru societăți comerciale oferim asistență medicală NON STOP (pe bază de abonament)

CONSULTAȚII OFTALMOLOGICE GRATUITE
în condițiile acordate de Casa de Asigurări Sociale de Sănătate (cu bilet de trimitere de la medicul de familie)
• consultații cu **AUTOREFRACTOMETRU** asigurate de medic primar **dr. Mariana BREDETEAN**. Centrul Medical „Sf. Petru și Pavel"(Policlinica Industrială), bd. Primăverii 4, et. 1, cam. 69, tel. 133088, int. 30. Luni, Joi, Vineri: 8.00-14.00; Marti, Miercuri: 13.00-20.00.

Cabinet stomatologic
Conf. dr. G. IFTENI Asist. Univ. dr. D. BAHRIM
- ✓ Tratament cu laser
- ✓ Detartraj cu ultrasunete
- ✓ Lucrări protetice din porțelan, compozit
- ✓ Albirea dinților
- ✓ Consultații gratuite, plata în rate

Program zilnic: 9.00-19.00, Tel. 111523; 094/608438 ; 092/518861
Str. Ștefan cel Mare nr. 11, et. 1 (lîngă Casa Wanda)

NON STOP - Farmacia "Sfântu Lazăr" - Tel. 230153,
str. Sf. Lazăr 4 (vizavi de fostul RC STAR)
vă oferă:
↗ produse farmaceutice
↗ parafarmaceutice : cosmetice pentru uz dermatologic
↗ homeopate
Profesionalismul nostru vine în sprijinul dumneavoastră !

TELEFOANE UTILE - CABINETE ȘI FARMACII VETERINARE

CABINET VETERINAR
PROVET IAȘI
Str. Smîrdan nr. 93 C
ZILNIC : 9.00 -23.00
Consultatii si tratamente la domiciliu
☎ 233.772, 092.376.433 (NON STOP)

CABINET ȘI FARMACIE VETERINARĂ
SANOVET
Păcurari 116 (vizavi de statia SHELL Păcurari)
zilnic : 9.00 - 20.00
duminică 9.00 - 14.00
☎ 032/259286; 094622730
NON-STOP

CABINET ȘI FARMACIE VETERINARĂ
ANIMAVET
Str. Smîrdan nr. 70
luni-vineri : 8.00 -20.00
sîmbătă-duminică: 9.00-15.00
Consultatii si tratamente la domiciliu
☎ 237.874

CABINET DUOVET
Str. Nicolae Gane nr. 25
zilnic : 16-20, sîmbătă: 10.00 - 13.00
duminică - închis
☎ 092555155, 032/214773

SERVICII MEDICALE MOBILE
• consultații • deparazitări • vaccinări • tratamente la domiciliu.
☎ 094396303, 032/138328

WHITE FOX
• CABINET ȘI FARMACIE VETERINARĂ
Străpungerii Silvestru 9
• FARMACIE VETERINARĂ
Păcurari 18
zilnic : 9.00 - 20.00
sîmbătă, duminică 9.00 - 14.00
☎/fax 143241, 094502645, 094279923 -NON STOP

URGOVET
• CABINET ȘI FARMACIE VETERINARĂ
Str. V. Lupu 51 A-B (vis-a-vis de Spitalul de Pediatrie)
luni-vineri: 9.00-20.00, sîmbătă: 9.00 - 14.00, duminică: 9.00-12.00
☎ 032/272733

☎ TELEFOANE UTILE: FARMACII

• A.T.I.- PULS
Șos. Națională 194, bl. D
zilnic : 7.30 - 21.00
sîmbăta :8.00 - 20.00
duminica : 8.00 - 18.00
☎ 233.242, 233.223

• THYMUS
Str. Argeș nr. 6, bl. D8 (Al.cel Bun, în spatele Caseriei CONEL)
Luni-vineri : 8.00-20.00
sîmbăta, duminică : 8 -16
☎ 154.445

• EUROPHARM
Str. Cerna 1 (Mircea cel Bătrîn)
zilnic : 8.00 - 20.00
sîmbăta : 8.00 - 14.00
duminică: 8.00 -14.00
☎ 224.109

• FARMA LIV
Str. Nicolina nr. 11, bl. A5
zilnic: 8.00 - 20.00
sîmbăta: 8.00 - 20.00
duminica: 8.00 - 14.00
☎ 231.197

• GABRIELA FARM
Str. Păcurari, bl. 582
zilnic: 8.00 - 20.00
sîmbăta: 8.00 - 20.00
duminica: 8.00 - 14.00
☎ 218.473, 216.507, 220.205

• FARMA BEST FLORA
Str. Vasile Lupu nr. 108A, bl. G6 (lîngă magazinul FLUX)
Zilnic: 8.00 - 21.00
☎ 271.962

• FARMACIA IRIS PHYTO PHARMA
Șos. Națională nr. 64-66 (cartier Alexandru cel Bun)
zilnic: 8,00-21,00;
sîmbătă 8,00-18,00;
duminică 8,00-14,00;
☎ 219296

• FARMACIA IRIS PHYTO PHARMA
Șos. Păcurari nr. 43, bl. 545
zilnic: 8,00-21,00;
sîmbătă 8,00-18,00;
duminică 8,00-14,00;
☎ 250337

• FARMACIA PROFARM
str. Carpați nr. 17 (lîngă Poșta din Nicolina)
zilnic: 8.00 - 21.00
duminică: 8.00 - 16.00
☎/fax 224.952

• NOREX PHARM
str. Grigore Ureche nr. 1 (lîngă Tribunal)
zilnic : 8.00 - 20.00
sîmbăta : 8.00 - 16.00
duminică: 8.00 -14.00
☎ 216.382

• BABY FARM
Str. V. Lupu 70-74
luni-sîmbătă : 8.00 - 20.00
duminică: 8.00 - 16.00
☎ 271.357

• FARMACIA PROFARM 2
str. V. Lupu nr. 86 (lîngă magazinul Flux Alimentar)
NON-STOP
☎: 173.122

• REMEDIA
Str. Gării 30
zilnic : 7.30 - 20.00
sîmbăta : 8.00 - 14.00
duminica : 8.00 - 14.00
☎ 146.325

VÎNZĂRI

■ Vînd pian "Littmann". Telefon 032/112201. (9595414)

■ Vînd depozit 150 mp plus depozit frigorific capacitate 50 tone, situat într-o zonă cu vad și vad format, proprietate. Telefon 032/227555, între orele 8,00-15,00. (0850760)

■ Vînd vin Fetească regală en gros. Preț convenabil. Telefon 032/141179. (9595437)

■ Vînd urgent 2 bilete REVELION Poiana Brașov, hotel Șoimul. Relații tel. 094.629.994. (VN-27bf21.1.2)

■ SC MILLE COM SRL Bacău - VINDE EN GROSS - orice cantitate de îmbrăcăminte și încălțăminte SECOND - HAND - ITALIA, originale și sortate. Tel./fax 034 - 118.669, mobil: 095 - 891.379. (BC - OP.1.1)

■ Mese biliard. Mese tenis. Acecesorii. 094.580068, 030/542724. (SV-6395492-1.14)

■ TABLĂ ZINCATĂ SIDEX 0,4x1000x2000; HIDROIZOLAȚII. Execuție și materiale import. Tel. 092-524.859; 032/125.705. areal_hidro@yahoo.com (NT-fp10.10.26)

■ Vînd mașină confecționat cuie, performantă. Tel. 094 - 610.245, 034 - 11.25.82, 034 - 26.56.26. (BC - 9949831.1.3)

CUMPĂRĂRI

■ ATENȚIE! Caut ABBA plăci pentru pick-up, deasemeni Vicky Leandros, Udo Jurgens. Tel. 034 - 130.541. (BC - 9949815.6.6)

ELECTRICE-ELECTRONICE

■ Orice telecomanda pentru televizor (170.000 lei), video, satelit. 092/368.868; 095/794.894. (B 13)

LOCURI DE MUNCĂ

■ Companie națională cu activitate în domeniul distribuției și comercializării de piese și subansamble auto, angajează director de sucursală pentru orașul Iași. Profilul candidatului: studii superioare; experiență în vînzări - distribuție minim 3 ani; abilități manageriale; posesor permis auto cat. B; mașina personală constituie un avantaj. Se oferă: pachet salarial motivant; mașină, telefon. Cei interesați vor trimite un curriculum vitae și o scrisoare de intenție olografică plus poză la O.P. 1, C.P. 276 Brașov, pînă în data de 31.12.2000. (9595447)

■ S.R.L. angajează tehnician confecții, cunoscător germană (engleză). Interviu, 3 ianuarie 2001, ora 12,00, incinta PHOENIX. (9595299)

■ S.C. EUROBARTER S.R.L. distribuitor național de piese și subansamble auto angajează agenți comerciali pentru sucursala Iași. Profilul candidatului: abilități de comunicare; permis de conducere categoria B; autoturism propriu; seriozitate, dinamism; experiența în domeniu constituie un avantaj. Cei interesați vor trimite un curriculum vitae la fax 068/425992 sau prin poștă la O.P. 1, C.P. 276 Brașov, pînă în data de 31.12.2000. (9595447)

OFERTE SERVICII

■ **Reparații frigidere la domiciliul clientului. Garanție doi ani. Telefon 032/145523. (9595478)**

HELP LINE - Pentru copiii noștri

■ Puteți primi GRATUIT informații privind alimentația și creșterea sugarului, zilnic, orele 16,00 - 17,00, la tel. 032/214002. Policlinica "Sănătatea 2000", dr. Iordache Constantin - medic pediatru. (I. 20)

■ Service, autorizat TV, video, video-cam., adaptări sunet, pastile video, selectoare. Garanție. Telefon 032/110572; 092/477224. (9595278)

CITAȚII

■ Se citează numitul Al Jehmani Mudar, cu domiciliul necunoscut, la Judecătoria Iași, în dosar nr. 11790/2000, cu termen de judecată la data de 17 ianuarie 2001, ora 12.00, în proces de divorț unde figurează ca reclamantă Al Jehmani Luiza. (9595443)

MULȚUMIRI

FAMILIA CLIPA, CU DURERE ÎN SUFLET MULȚUMEȘTE

tuturor celor care i-au fost alături, cu gîndul și cu fapta, în aceste momente grele ale trecerii în eternitate a celui care a fost cel mai bun tată, soț și dascăl

PROF. UNIV. DR NECULAI CLIPA.

Vei rămîne veșnic printre noi și nu te vom uita niciodată. (I-02)

■ Familia mulțumește celor care, prin prezență, ajutor moral sau material, au fost alături de ei la marea durere pricinuită de pierderea celui care a fost prof. IULIU CIUBOTARIU, fost cercetător științific la Institutul de Istorie "A.D. Xenopol". Dumnezeu să-l odihnească în pace. (9595445)

EXCURSII

EURO-TIME

Transport București-Paris
Autocar-85$, Avion-325$
01/650.76.53; 01/312.92.75; 01/311.13.21; 01/311.31.72.
Non-stop 092/515.911.

(I-22)

DECESE

Profesor Ionela Mercheș și familia anunță cu durere decesul distinsei profesoare de limba latină la liceul "Oltea Doamna" - ANA BOTEZ (90 ani). Înmormîntarea va avea loc joi, 28 decembrie 2000, orele 12.00, la cimitirul "Eternitate". Dumnezeu să o ierte. (9594774)

Fiii - Niță și Valeriu, nurorile, nepoții și strănepoții anunță cu adîncă durere decesul scumpei lor mame, soacră și bunică ELENA BOGHIU. Înmormîntarea va avea loc vineri, 29 decembrie 2000, orele 11.00, la cimitirul "Eternitate" din Iași, în a cărui capelă este depus sicriul. Dumnezeu să o odihnească în pace. (0850752)

Cu adîncă durere și profundă tristețe, soția, copiii, nora, ginerele anunță încetarea fulgerătoare din viață a dragului lor profesor ADRIAN EZARU. Înmormîntarea va avea loc joi, 28 decembrie 2000, în satul Cîrjoaia, comuna Cotnari, orele 11.00. Bunul Dumnezeu să-l ierte și să-l odihnească în pace. (9595300)

Vecinii anunță dispariția celei care a fost profesor CONSTANȚA PLOPEANU, fostă secretar șef a Facultății de Drept, cu domiciliul în Iași, strada Octav Botez nr. 5. Corpul neînsuflețit este depus la capela cimitirului "Eternitate", iar înhumarea va avea loc joi, 28 decembrie 2000, orele 10.00, la cimitirul "Eternitate" din Iași. (0850753)

Victoria - soție, Vlad - fiu împreună cu surorile, cumnații și nepoții anunță cu durere în suflet moartea fulgerătoare la numai 50 de ani a dragului lor IULIAN ȚUȚURMAN (LULU). Înmormîntarea va avea loc sîmbătă, 30 decembrie, orele 10.00, în satul Goruni - Tomești. Dumnezeu să-l odihnescă în pace. (0850754)

Printre lacrimi și suspine anunțăm că a încetat să bată inima minunatei noastre colege înv. OLGUȚA MIHĂILĂ. Prin dispariția ta am rămas mai sărace, doar cu amintirea a ceea ce a fost frumos și bun. Adio, iubita noastră. (9595436)

CONDOLEANȚE

Conducerea Teatrului Național "Vasile Alecsandri" Iași și Serviciul Financiar-Contabilitate împart, alături de colega lor, Ecaterina Budeanu, suferința pierderii celei care i-a dat viață. (0850765)

Colectivul Secției "Reparații cazane" din cadrul C.E.T. Iași transmite sincere condoleanțe familiei Dumitru Coțovanu pentru decesul mamei. (0850752)

Colectivul Liceului de Artă "Octav Băncilă" este alături de dna director adjunct Iuliana-Eugenia Ionescu, la greaua pierdere suferită prin decesul mamei și îi transmite sincere condoleanțe. (0850758)

Familia Achim este alături de doamna dr Paula Palaghia în aceste momente deosebit de grele pricinuite de pierderea fulgerătoare a soțului. Sincere condoleanțe. (0850755)

Familiile Grădinariu și Zanoschi regretă moartea fulgerătoare a bunului lor prieten NICU PALAGHIA și sînt alături de familia îndoliată. Un gînd pios, o lacrimă amară pentru sufletul lui duios, zbuciumat și bun. Dumnezeu să-l odihnească în pace. (0850756)

Familia Greta și Mihai Varzaru transmite sincere condoleanțe familiei Palaghia pentru dispariția prematură a soțului și tatălui - IOAN PALAGHIA (0850762)

Colectivul Laboratorului de Sănătate Publică Hîrlău, profund impresionat de neașteptata și prematura dispariție a celui care a fost IOAN PALAGHIA, de o noblețe sufletească deosebită și calități umane rar întîlnite, transmite sincere condoleanțe soției și fiului. Dumnezeu să-l odihnească în pace. (9594848)

Colegii de serviciu transmit sincere condoleanțe directorului tehnic ing. Nicușor Panaite pentru decesul celei care a constituit un neprețuit sprijin pentru familie - RODICA BUICĂ. (9594849)

Familia Buștiuc și familia Burlacu transmit sincere condoleanțe cumătrului și nașului Ștefan Pintilie pentru pierderea celei mai dragi ființe - mama. Dumnezeu să o ierte. (9594850)

Familia Mihai Moraru transmite sincere condoleanțe cumătrilor Costică și Mariana Dorohoianu pentru pierderea mamei. Dumnezeu să o ierte. (9595185)

Regrete eterne pentru greaua pierdere suferită prin decesul soțului doamnei doctor Paula Palaghia din partea dr Constantin Andronic și dr Alexandru Frasin. (0850759)

Familia Greta și Mihai Varzaru regretă dispariția fulgerătoare a celui care a fost prof. ADRIAN EZARU. Condoleanțe familiei greu încercate. (0850762)

Conducerea Societății Comerciale de Turism "Moldova" S.A. Iași împreună cu colectivul TESA sînt alături de colega lor Iulia Buzilă în aceste momente grele pricinuite de pierderea mamei și îi transmit sincere condoleanțe. (9595434)

Cu profundă compasiune, colectivul Sucursalei Iași a Băncii Românești S.A. transmite sincere condoleanțe colegei lor Floarea Tălămbuță pentru greaua pierdere pricinuită de trecerea în neființă a mamei sale. (9595448)

Familiile Dumitru Vichiriuc și Dumitru Ceucă regretă moartea fulgerătoare a vecinului lor NICU PALAGHIA și sînt alături de familia îndurerată. Sincere condoleanțe. (9595444)

Colectivul Școlii Cîrjoaia-Cotnari este alături de familia prof. Ezaru la durerea pricinuită de decesul celui care a fost prof. ADRIAN EZARU. (0850762)

Colectivul restaurantului "Onyx" este alături de maestrul Ștefan Pintilie la durerea pricinuită de decesul mamei. Sincere condoleanțe familiei îndoliate. (0850761)

Liliana Leuciuc este alături de prietena ei Carmen Panaite la durerea pricinuită de pierderea prea timpurie a mamei. Sincere condoleanțe familiei îndoliate. (9595442)

Cadrele didactice de la Școala Cotnari sînt alături de prof. Elena Ezaru la irecuperabila și prematura pierdere pricinuită de decesul soțului, prof. ADRIAN EZARU. Sincere condoleanțe familiei îndoliate. (9595440)

Familia ing. Claudiu Chifan este alături de prof. Elena Ezaru în aceste momente cînd soțul ei, prof. ADRIAN EZARU, a dispărut dintre cei dragi. Condoleanțe familiei îndoliate. (9595441)

În sfînta zi a Nașterii Domnului s-a înălțat spre lumină un om bun, cu credință în Dumnezeu, soț și părinte iubitor, cel care de-a lungul multor ani a condus trei comunități de oameni harnici, gospodari din Coarnele-Caprei, Deleni și Cotnari. În ultimul deceniu s-a alăturat celor care trimit emblema Cotnarilor în țară și în afara ei. Acest om cu suflet mare a fost IOAN PALAGHIA, colegul care nu va mai răspunde prezent la întîlnirea noastră cu mileniul III. Colegii de la S.C. "Cotnari" S.A. regretă profund dispariția sa și sînt alături de doamna doctor Palaghia și de iubitul lor fiu, Paul. Dumnezeu să-l odihnească în pace. (9595438)

Locatarii blocului D3B din Oancea transmit sincere condoleanțe doamnei Răuț pentru pierderea soțului. (I-20)

COMEMORĂRI

Familia anunță că în ziua de 3 ianuarie 2001 se împlinește un an de cînd sufletul bun al dragului nostru avocat OCTAVIAN ANTONIU s-a ridicat la ceruri, lăsînd un gol imens în viața noastră. Slujba de comemorare va avea loc sîmbătă, 30 decembrie, orele 11.30, în cimitirul "Eternitate", la mormîntul familiei. Dumnezeu să-l odihnească în pace. (9595439)

Eugenia Leu-Andrei - fiică, Sebastian și Otilia - nepoți anunță că s-au împlinit 9 ani de la trecerea în lumea celor drepți a celui care a fost EUGEN GH. LEU, medic primar la Spitalul de Pediatrie "Sf. Maria" Iași. Remember. (I-20)

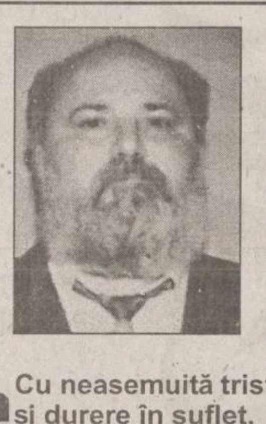

Cu neasemuită tristețe și durere în suflet, familia Neculai Huncu anunță împlinirea a 40 de zile de la decesul cumnatului - prof. dr ing. ROMUL VANCEA, decan al Facultății de Științe Economice și Administrație Publică a Universității "Ștefan cel Mare" din Suceava, într-un tragic accident de circulație în Republica Moldova. Dumnezeu să-l odihnească în pace. (9595435)

CASE DE MARCAT

SAMSUNG — VEC
Program de gestiune
Cititoare COD BARE
Sisteme pt. RESTAURANT
CASE DE MARCAT FISCALE
GRATUIT SERVICE , FISCALIZARE tel:214112

REL SERVICE
✓ CASE DE MARCAT FISCALE
AVIZATE DE MINISTERUL DE FINANTE
✓ CÂNTARE ELECTRONICE
*FACILITATI DE PLATA
*GRATUIT- instalare,instruire,fiscalizare
*SERVICE GARANTIE SI POSTGARANTIE
IAȘI, Șos. ARCU nr.12 Bl. Z 18
Tel/fax: 214190, Tel: 217244

Mașini de numărat bancnote

ELCOSERV tel. 032-230.205

CASE DE MARCAT OMRON

AUTOMATE & ESPRESOARE SAECO
Vînzări prețuri de importator
Service de calitate
Piese de schimb Toata gama de aparate SAECO
ROMEURO SERVICE SRL
Tel./Fax:032-216893
Mob.: 094514443; 094787379

CASE DE MARCAT FISCALE
OPTIMUS - iC

PLATA IN RATE !
Se asigura :
- instalare, pregatire operator
- service gratuit in garantie
- service postgarantie
- consumabile
Avizate de Ministerul de Finante
Operare simpla (54 taste cu functii multiple)
Ergonomica (2 afisaje in limba romana)
Interfata seriala inclusa pt. Conectare la PC
7000 coduri de pret si 42 de raioane
QUARTZ MATRIX
Str. Theodor Pallady nr. 8
tel. 217.248, 217.258
qmatrix@xnet.ro

INITA
DISTRIBUITOR AUTORIZAT
UNITATE DE SERVICE ACREDITATĂ
CONSUMABILE
➢ CASE DE MARCAT FISCALE
➢ CÎNTARE ELECTRONICE

Tel/fax 032/131726
Iași, str. Mitropolit Varlaam nr.5

ELCOSERV

Iași, str. Decebal, nr. 1; Tel/Fax 032 / 230.205

Mora Electronics
CASE DE MARCAT SAPEL
pentru

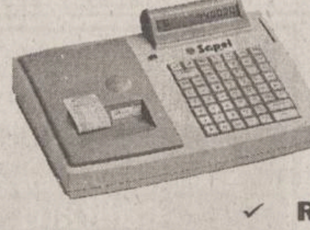

✓ SUPERMARKET
✓ RESTAURANTE
✓ FARMACII
✓ REȚELE DE MAGAZINE
Iași, Str. Sărăriei, nr. 34; tel/fax: 032/212735, 278170
E-mail: mora@mail.dntis.ro

Alegerea perfecta pentru controlul vanzarilor !

CASE DE MARCAT FISCALE
OMRON®
✓ Avizate de Ministerul de Finante
✓ Pret scazut - inalta performanta
✓ 8-20 departamente
✓ 3900 - 15.000 PLU-uri
✓ conectare PC
✓ scanner cod de bare
+ sisteme de securitate
MOLID
Bd. Copou, nr. 3
telefon: 032-21.66.71
fax: 032-21.45.64
e-mail: molid@opsynet.com

DATECS
CASE DE MARCAT FISCALE
INCEPAND CU 187$
CANTARE ELECTRONICE
Log-Soft
Str. A. Panu, nr. 28
tel: 032/211130, 216359

AGENDA OMULUI DE AFACERI

ETNIS
Distribuitor Vaillant, Bosch și Viessman, vă oferă:
Centrale Vaillant model nou la prețuri mai mici
• Radiatoare de oțel, aluminiu și fontă
• Rezervoare gaze lichefiate "Shell"
AER CONDIȚIONAT
Proiectare, montaj și garanție 3 ani. Plata în 6 rate lunare
Iași - Str. N. Iorga 7D, bl. F5, tel. 032/230113, fax 032/232690, telemobil 094613246, 094554249

ROTHERM
Reprezentant FERROLI - CE
• Cazane și centrale termice
• Calorifere din aluminiu și fontă
• Echipamente condiționare și climatizare
Prețuri speciale pentru distribuitori
BONUS SURPRIZĂ pentru fiecare centrală achiziționată
Vînzări en gros și en detail
PLATA ÎN RATE
Iași, Bd. T. Vladimirescu nr. 40 (Bucșinescu) Tel/Fax: 032/175105, 272340, 093-243670

TAGUS CONTOR
CASA PORTUGHEZĂ
ROBINETĂRIE
ACCESORII
FITINGURI
OBIECTE SANITARE
CENTRALE TERMICE
BOILERE
APOMETRE
ELECTRICE
ACCESORII DE BAIE
FERONERIE
MATERIALE DE CURĂȚIRE ȘI ÎNTREȚINERE
Șos. Nicolina "CUG", Bl. 968, parter Telefon: 032/225268

HERMES UNIVERS SRL
comercializează en gros
■ jucării și articole pentru pomul iarnă
■ papetărie diversă, agende, calendare, felicitări
■ hîrtie pt. împachetat cadouri, pungi pt. cadouri
■ oale inox (sub presiune și simple de la 2l - 45l)
■ tacîmuri din inox
■ pahare din sticlă cu și fără picior
Iași, bd. Chimiei nr. 34, tel./fax 032-271569

CENTRE PRELUARE ANUNȚURI MICA PUBLICITATE MONITORUL

VAMA VECHE - Gară
SC COMVINI SRL din Magazinul Vama Veche pune la dispoziție clienților
■ vopsele ■ sticlărie ■ papetărie ■ lustre ■ abajururi ■ haine piele ■ articole sport și pescărie ■ cosmetice ■ mobilă ■ aparatură electro-casnică ■ articole de uz gospodăresc
La prețuri avantajoase
Program: luni-vineri 8.00-20.00; sîmbătă 9.30-17.00; duminică 10.00-13.00
Str. Gării nr. 22, tel. /fax. 032/218236

DAS
Proiectare și execuție
VENTILAȚIE, CLIMATIZARE, ÎNCĂLZIRE, ELECTRICE, SANITARE, APĂ-CANAL
Service, garanție, PLATA ÎN RATE !
Iași, str. Aurel Vlaicu 87. Tel./Fax: 032-175.488, mobil 094/630.512

CASA DESIGN
Distribuitor: Bosch, ACV Belgia, Saunier Duval Franța
• Centrale termice pe gaz, motorină, electrice
• Radiatoare oțel, aluminiu
• Materiale pentru instalații
• Proiectare, execuție, service.
Iași, Bd. T. Vladimirescu nr. 59, Tel.: 032-174565, mobil 094-787234

UTIL CASNIC
Distribuitor FAIANȚĂ, GRESIE, SANEX
■ Adezivi, chituri, electrice, electrocasnice, uz casnic și gospodăresc, menaj
■ Obiecte sanitare, feronerie
Magazinele din N. Iorga și str. Silvestru 233680, 137045 zilnic 9.00 - 18.00

ROMKUVERT
FIRMĂ ROMÂNO-GERMANĂ PRODUCĂTOARE DE
PLICURI
TOATE CODURILE EUROPENE
PREȚURI DE PRODUCĂTOR PRIN
SC CONEL SRL
DISTRIBUITOR UNIC ÎN ZONA MOLDOVEI
Iași, str. I.C. Brătianu 6, tel./fax 210114, tel. 117227

YV
ALARME
• Recondiționări parbrize
Păcurari 92 (incinta Transmixt), tel: 259.690

RADIX SERVICE
comercializează și montează
- CONTOARE APĂ RECE ȘI CALDĂ
- BUCLE MĂSURĂ ENERGIE TERMICĂ
- CENTRALE TERMICE, CAZANE ȘI BOILERE
• Asigurăm servicii de calitate cu garanția echipamentelor și lucrărilor
• Plata în rate
Iași, I.C. Brătianu 20 (sens giratoriu Teatrul Național - intrare prin gang) tel. 230676, 217590, fax: 230682.

S.C. INFROMEX
✓ Agende, calendare, felicitări sezon personalizate sau nu
✓ Imprimerie textilă
✓ Producție publicitară în expresie serigrafică, și/sau tipografică
✓ Sacoșe festive pentru cadouri, personalizate sau nu.
Str. Oancea nr. 10, bl. 354, parter Tel.: 032-270737; 278210, mobil 093-709405
Prietenii trebuie să fie împreună totdeauna !

EMI - Bd. Independenței
oferă
produse electrice, electrocasnice, electronice, chimice
Program: luni-vineri 8.00-19.00; sîmbătă 8.00-13.00
B-dul Independenței 19, bl. B1-5, tel. 032/213352, tel/fax. 117530

MIRFAN MOBILUX
Comercializează
• mobilă sufragerie • holuri • dormitoare • bucătării • mic mobilier
Plata în maxim 36 de rate lunare
Program luni - vineri: 9.00 - 19.00 sîmbătă: 9.00 - 13.00
Alexandru cel Bun (vis-a-vis de alimentara Minerva) tel. 032/152647

INSTALAȚII SERVICE APOMETRU
Comercializează și montează:
• MICROCENTRALE TERMICE: MARA - 15.000.000 lei, ARISTON - 17.000.000 lei
• RADIATOARE TIP PANOU-PURMO -preț de importator-
• CONTOARE DE ENERGIE TERMICĂ
• APOMETRE INDIVIDUALE - ZENNER, NARVAL 430.000 lei
• Fitinguri, baterii, boilere, căzi, accesorii și scule ROCAST
PREȚURI MINIME!
Iași, Calea Galații 5, bl. F3-A parter(fosta Alimentară) tel.: 032 - 227.927

TOFAN GRUP
comercializează:
anvelope și camere auto (produse de Danubiana și Victoria Florești)
Iași - Bd. Primăverii nr. 72 (lîngă Stația de Salvare) tel. 032 - 251837, 236257

S.C. EUROCOL INTERNACIONAL IMPEX
IMPORTATOR DIRECT
Cafea verde
origine Columbia, Salvador, Brazilia, Indonezia, Cameroun etc.
Tel./fax: 01-3102902 048-211382

ELECTRONIC RGQ - Alexandru
• JALUZELE (producător)
- orizontale (aluminiu import)
- verticale (mat. textil import)
Căutăm agenți/distribuitori
• ELECTRONICE - rate
Program: luni-vineri 9.00-19.00; sîmbătă 9.00-13.00
Bd. Al. cel Bun, bl. D3, parter, tel./fax 032/216739

EUROPA GROUP
DISTRIBUITOR AUTORIZAT BOSCH, KORADO
vînzări en gros, en detail
• centrale termice
• radiatoare
• climatizare
• fitinguri multistrat
PLATA ÎN RATE
Tel. 032-279300, 094-624399

MELCRET FONOTERM
Tîmplărie din PVC și aluminiu cu TVA 0%
în condițiile ordinului Ministrului de Finanțe nr. 1026 din 20.07.2000
Bd. Poitiers nr. 14, tel. 231023

GRUPUL DE FIRME ROMFIN
Tîmplărie din aluminiu
B-dul Copou nr. 4, Iași tel.fax: 214 090

CASE DE BANI
GARANȚIE 3-5 ANI
REGAL S.A.
Miercurea-Ciuc
UȘI DE TEZAUR
Tel/fax: 066/171.607
B-dul Timișoarei 45/1

Oferta săptămînii: tehnică de calcul

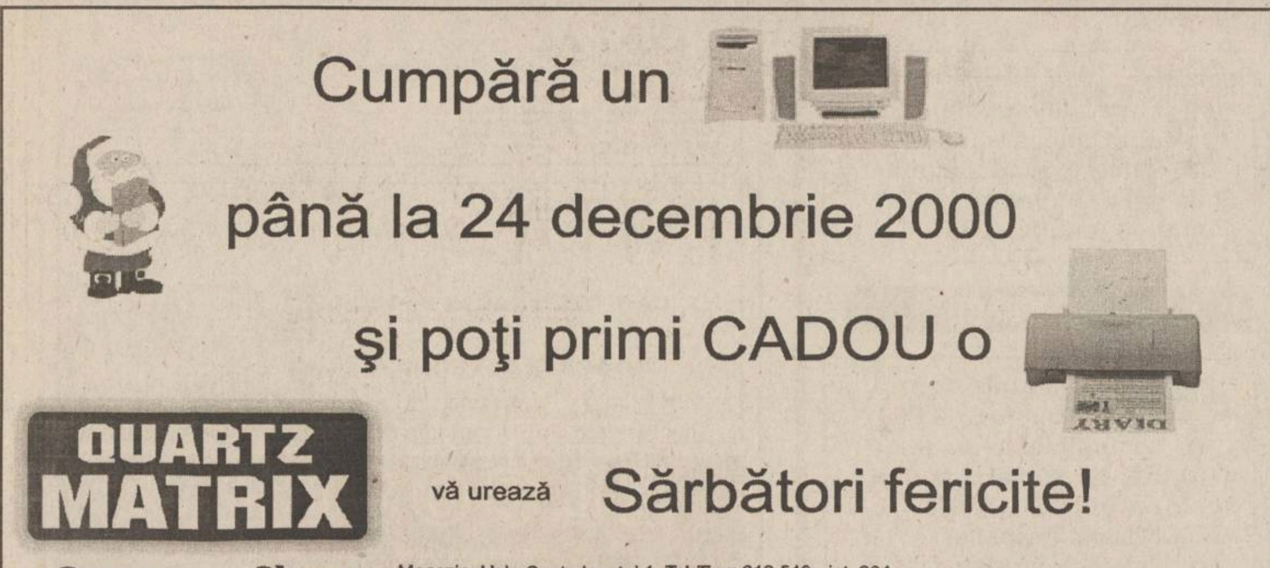
Cumpără un [calculator] până la 24 decembrie 2000 și poți primi CADOU o [imprimantă]
QUARTZ MATRIX Computer Shop
vă urează Sărbători fericite!
Magazin: Hala Centrala, etaj 1, Tel/Fax: 219.543 - int. 204
Sediul central: Str. Theodor Pallady 8 Tel: 217.248, 217.258 Fax: 217.262 e-mail: qmatrix@xnet.ro

X ECHIPAMENTE XEROX DIGITALE ȘI ANALOGICE, ALB-NEGRU ȘI COLOR. ECHIPAMENTE MULTIFUNCȚIONALE, IMPRIMANTE LASER DE REȚEA. COPIATOARE DE PLANȘE, CONSUMABILE ȘI SERVICE
GIROS COMPANY
Iași, Sf. Lazăr 45, tel/fax 032-210.872, 237.820

REL Computer
Ofertă de Crăciun ! 12-24 Decembrie
➢ AMD K6 II 500 419 $
Hdd 10,2 Gb, 64MB RAM, 14" LG digital
➢ KIT Multimedia 42 $
CD-ROM LG 52X, Sound, Boxe 180W
Stoc Limitat !
Șos Arcu Nr.12, Tel: 032 - 214190

BIS
U.C. Pentium 100/ 16-32 MB RAM/ IBM 100-130$

VECTRA SISTEMS
→ Înlocuiri cartușe: CANON; HP
→ Imprimante: CANON; HP
→ Consumabile: CANON; HP
→ Calculatoare; Componente calculatoare
Licență WINDOWS 98!
Tel/Fax: 032/27.64.58

BAs Tel./Fax 032 253001
Distribuitor autorizat LEXMARK
Z11 : 1.770.000 lei
CJ 3200: 2.470.000 lei
Sisteme, componente PC
PENTIUM II 600 Mhz 575 USD
K7 600 Mhz 650 USD

IMPACT Calculatoare
K6 II 500 : 398 $
PII 500 : 430 $
K7 500 : 461 $
Garanție 2 ani
Canon BJC 1000 : 1.629.000 lei

Pentium 133/16/850/14"D 360 DM
WarpNet
tel: 030-22.55.89 095 632142

LUNA CADOURILOR VĂ ADUCE
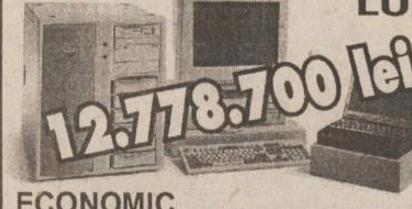
12.778.700 lei
ECONOMIC
CPU AMD K6-2+/500 MHz Bus 100, M/B AGP VIA MVP3, BUS 100 MHz, 512 k, HDD 10,2 GB ULTRA DMA Samsung, DIMM (168 pin) 32 MB SDRAM, Video Card AGP S3-4Mb, FDD 3,5" 1.44 MB, Miditower Case 200W; Keyboard Win95, Mouse, Pad, Monitor 14" SVGA color 0,28, LR, NI, digital, LG

auto technic computers
B-dul Independenței, bl. B1-5 mezanin, tel. 213101
B-dul Păcurari nr. 150, Bl. 589, tel. 219723; 219291
MASTER BASE 13.941.800 lei
CPU INTEL Mendocino 600 128 k cache
M/B Red Fox VIA693A, FSB 66/100/133 MHz, AT / ATX, HDD 10,2 Gb Ultra DMA Samsung, DIMM (168 pin) 32 Mb SDRAM, PC 66OEM Video Card AGP S3-368 3D 4Mb, Sound Card Crystal W/Ampl./3D ISA, FDD 3,5", 144 Mb Mitsumi/Alps/Sony, Minitower Case 200 W, Monitor 14" SVGA color 0,28, LR, NI, digital LG, Keyboard Win95, Mouse + Pad, Boxe 140 W
TVA inclus.
Garanție 24 luni pentru sistem și 36 luni pentru monitor.
Pentru plata cash la acest sistem beneficiați de 5 ORE DE ACCES GRATUIT LA ITERNET

UNITRADE SYSTEMS
CALCULATOARE ESCORT
IMPRIMANTE EPSON
COPIATOARE Konica

INFOSERVICE
ISO 9002
Cyrix/300 - 333 MHz
AMD K6 2/450 -550 Mhz
AMD K7 Athlon/600 -800 Mhz
PENTIUM II/466 -533 Mhz
PENTIUM III/ 500-800 Mhz
Sisteme:
Pentium 133 MHZ, 32 MB, HDD 1.2 GB/MONITOR 15"D, CD-ROM/ Placă de sunet/keyb/mouse
PREȚ: 285 USD cu TVA inclus
Pentium 166 MHZ, 32 MB, HDD 1.2 GB/MONITOR 15"D, CD-ROM/ Placă de sunet/keyb/mouse
PREȚ: 330 USD cu TVA inclus
Program de contabilitate(DEMO)-inclus
PLATA ÎN RATE ȘI LEASING
IMPRIMANTE Canon, HP, Epson, Seikosha
COPIATOARE Minolta, Canon
NOI VA OFERIM, DUMNEAVOASTRA ALEGEȚI !!
Bd. COPOU nr. 4 (Sub Camera de Comerț și Industrie Iași) TEL./FAX: 211745/ 144718

le modèle
dealer autorizat COMPAQ
Leasing Rate
calculatoare
• brand name •
• no name •
la cele mai bune prețuri!
NOU!!! Internet Cafe!
Sf. Lazăr 53, tel./fax 239003

DIRECT COMPUTER & POLITEH Hardware & Software
IBM COMPAQ Siemens
Numai pentru cunoscători !
calitate
la cel mai mic preț
Prețurile includ TVA.
Iași, Calea Chișinăului 17, tel/fax 032 237115

Canon
copiatoare
imprimante
faxuri
consumabile
service specializat
tel:214112

OFERTA EXCEPȚIONALĂ !!!
• Service gratuit la orice copiator Minolta
• 7 ani de experiență
• Service mobil cu tel. și auto
• Promptitudine la solicitări (max. 2h)
• Seriozitate
• Cele mai mici prețuri la piese
Dacă doriți să reduceți drastic cheltuielile cu copiatorul din dotare, contactați-ne !!!
S.C. PIM SRL Șos. Ștefan cel Mare 11 tel./fax : 032.212740 mobil. 094.772277

IN LUMEA CALCULATOARELOR AVETI NEVOIE DE UN PRIETEN ! **LIVIUS**
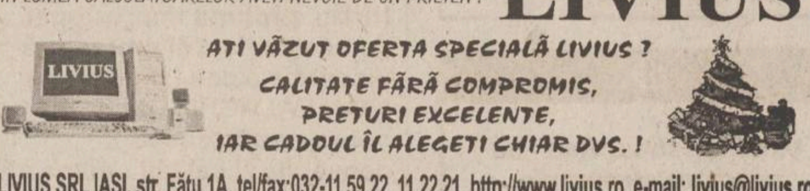
ATI VĂZUT OFERTA SPECIALĂ LIVIUS ?
CALITATE FĂRĂ COMPROMIS, PREȚURI EXCELENTE, IAR CADOUL ÎL ALEGEȚI CHIAR DVS. !
LIVIUS SRL IAȘI, str. Fătu 1A, tel/fax:032-11.59.22, 11.22.21, http://www.livius.ro, e-mail: livius@livius.ro

SHARP
☑ faxuri
☑ copiatoare
☑ consumabile
service specializat
☎ 225.180
Iași, str. Străpungere Silvestru nr. 9
elproma@necomm.ro

ZACH & SON
Magazin: str. Cuza Vodă 54, tel. 21.93.93, fax. 21.92.43
LUNA CADOURILOR!!!
COPIATOR A4 = 400 DM
COPIATOR A3 = 600 DM
Birou: Aleea Sadoveanu, nr. 2, tel: 219885

TakeNET
Vînzari calculatoare noi și second-hand
posibilități de rate
Internet Café non-stop
scanari-listari
inscripționari CD
SOS. ARCU NR.1 BL T3 Tel/Fax:032/258.214 email:takenet@mail.dntis.ro

ROMPERS GROUP
B-dul Independenței nr. 11-13, tel. 215860 vizavi de librăria ESCULAP
Calculatoare în rate avans 0%
Navig@tor internet cafe la cea mai mare viteză
MAGAZIN TEHNICĂ DE CALCUL
importator direct
Preț: 15.900.000 (inclusiv TVA) - boxe GRATUIT

VREI UN COPIATOR IEFTIN ȘI BUN ?!
Canon
Garanție 1 an . Service . Consumabile .
SUNĂ ACUM ! 214112

Inside
Tot ce înseamnă CONSUMABILE ...
la cel mai convenabil preț
HP, Epson, Canon
riboane
dischete, CD-uri
Sf. Lazăr 49, tel/fax: 216.940, 237.830

CARNETUL ZILEI

ROMANIA 1

7,00 Telematinal
8,00 Jurnalul de dimineață
9,00 Jurnal regional
9,30 Matineu de vacanță: Woody, ciocănitoarea buclucașă (d.a.), ep. 55
10,00 Practic TV
10,30 TVR Cluj
11,20 TVR Iasi
12,05 TVR Timișoara
12,45 Tezaur folcloric (r)
14,00 Jurnalul de prînz
14,15 Ciber Fan. Lumea multimedia

14,30 Drepturile omului

15,30 Între noi, frații, ep. 22
16,00 Convietuiri

17,30 Încurcături în familie, ep. 17

18,00 Români pentru mileniul trei
18,10 **Medicina pentru toti**
19,00 Infomania. Comunicatii; Perspective; Noutăți
19,10 Avanpremiera Știri

19,15 Pasiuni, ep. 59

20,00 Jurnal. Meteo
20,25 Sport

20,30 Balul Academiei Cațavencu

20,55 Prea obosit să mori (SUA, 1998). Regia Wonsuk Chin. Cu: Takeshi Kaneshird, Mira Sorvino.

22.35 Reflecții rutiere

22,50 Academia de presă

0,05 Jurnalul de noapte

0,25 Marele Jazz. Archie Shepp la Festivalul de Jazz, Brașov 2000

TVR 2

7,00 Sfîrșitul jocului în Littleton (do)
7,35 Sally, vrăjitoarea (r), ep. 54
8,05 S Club 7 la Miami (r), ep. 9
8,35 Toți împreună. Emisiune în limba germană
9,20 Ultimul an al mileniului - retrospectiva sportivă (r)
10,45 Știri

10,50 Festivalul Internațional de Folclor - Tirana 2000 (r)

11,45 Colinde transilvane cu Ioan Bocșa (r)

12,10 Concertul de Crăciun de la teatrul "Scala" din Milano

13,30 Tribuna partidelor parlamentare
14,00 Sally, vrăjitoarea (d.a.), ep. 55
14,45 Femeia ispititoare, ep. 56

15,30 Veni, Video, Vici! Interviu cu Mos Crăciun: "Bambi", Silvia Ștefănescu, "Mi Re La", "*Valahia* & Stars"

15,45 Mistere și scandaluri: Carole Lombard, Roscoe "Fatty" Arbuckle (do)
16,35 Cîntecul Crăciunului
16,40 Atlas (r)
17,10 Povestiri cu internet neașteptat (do)
17,40 Puls 2000
18,30 Telejurnal TVR2
19,00 Cinci pentru națiune
20,45 S Club 7 la Miami, ep. 10

21,15 Ultimul an al mileniului - retrospectiva social-economică 2000

22,40 Știri
22,45 Știri bancare și bursiere

22,50 Cinematograful de artă: "Tovarășa de drum" (Italia, 1996). Regia: Peter Del Monte. Cu: Michel Piccoli, Asia Argento, Silvia Cohen, Max Malatesta.

0,35 TVM. Mesager

PRO TV

7,00 Bună dimineața!
10,00 Tînăr și neliniștit (r)
11,00 Pensacola (r)
12,00 Tom Show, ep. 8
12,20 Piedone în Egipt (r)

14,15 Dennis, pericol public (r)

16,00 Tînăr și neliniștit, ep. 1163
16,55 Jocuri magice
17,00 Știrile Pro TV
17,40 Sens unic
17,45 Teo
Pro TV te ascultă ce vezi
Vremea
19,00 Știrile Pro TV

20,00 *Inimi furate* (comedie, SUA, 1996). Regia: Bill Bennett. Cu: Denis Leary, Sandra Bullock, Yaphet Kotto, Wayne Robson.

21,55 Știrile Pro TV

22,00 Piedone Africanul (comedie, Italia/Germania, 1978). Regia: Stefano Steno. Cu: Bud Spencer, Enzo Cannavale, Ray Danton.

23,45 Știrile Pro TV
23,55 Profit
0,00 Zero
1,05 Pro TV te ascultă ce vezi
1,15 Seinfeld, ep. 135

1,45 Pensacola, ep. 17

2,45 Doug și Carrie, ep. 12
3,15 Tom Show (r)
3,45 Benny Hill
4,00 Seinfeld (r)

4,30 Mercenarii, primul episod

5,30 Teo (r)

ANTENA 1

7,00 Observator
8,00 'Neața (matinal)

11,00 O proprietăreasă ciudată (comedie, SUA, 1962). Regia: Richard Quine. Cu: Kim Novak, Jack Lemmon, Fred Astaire.

13,00 Știrile amiezii
13,15 Dragostea învinge (s)

14,00 R1 Alegere decisiva (r)

16,00 Zile din viața noastră, ep. 68
16,45 Vouă

16,50 Joi TeleEurobingo 2

19,00 Observator
19,45 Vouă

19,50 Din Dragoste

21,30 Brigada mobilă

22,00 Noaptea tîrziu cu Mircea Badea
23,00 Observator
23,25 Vouă

23,30 *Joc dublu* (thriller, SUA, 1984). Regia: Brian De Palma. Cu: Craig Wasson, Melanie Griffith, Greg Henry, Deborah Shelton, Guy Boyd.

1,30 O proprietăreasă ciudată (r)
3,15 Zile din viața noastră (r)
4,00 Noaptea tîrziu cu Mircea Badea (r)
5,00 Uraganul (s)
6,00 Ape liniștite (s)

ACASA

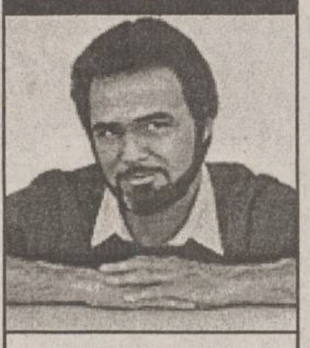

6,30 Teleshopping
7,00 Știrile de Acasă (r)
7,40 Acasă la bunica (r)
7,50 Căsuța poveștilor (r)

8,00 Miracolul iubirii (r)

8,50 Dragoste și putere (r)
9,15 Fiorella (r)
Teleshopping
10,20 Luisa Fernanda (r)
11,05 Iubire fără limite (r)
12,00 Dragoste nebună (r)
12,50 Ia-mă acasă (r)

13,25 Cinemateca de acasă: "Poveste din Philadelphia" (r)

Teleshopping
15,30 Înger sălbatic
16,20 Căsuța poveștilor
16,30 Miracolul iubirii
Acasă la români
17,30 Dragoste și putere
Stirea zilei
18,00 Fiorella
18,50 Acasă la bunica
19,00 Iubire fără limite
Căsuța poveștilor

20,00 Știrile de Acasă - retrospectiva anului 2000

20,40 Dragoste nebună

21,40 Luisa Fernanda
Știrea zilei. Vremea de acasă

22,45 Cinemateca de acasă: "*Bărbatul care iubea femeile*" (comedie, SUA, 1983). Regia: Blake Edwards. Cu: Burt Reynolds, Julie Andrews, Kim Basinger, Marilu Henner, Cynthia Sikes

0,35 Dragoste și putere (r)
1,10 Știrile de Acasă (r)
1,45 Acasă cu Ruxandra Săraru (r)
Teleshopping
3,15 Acasă la români (r)

HBO

10,00 Sherlock Holmes și măștile mortii (thriller, SUA, 1984). Regia: Roy Ward Baker. Cu: Peter Cushing, John Mills
11,30 Trei frati păguboși (comedie, Franta, 1995). Regia: Didier Bourdon, Bernard Campan. Cu: Didier Bourdon, Bernard Campan
13,15 Noua dezordine mondială (actiune, SUA, 1999). Regia: R.C. Spence. Cu: Rutger Hauer, Tara Fitzgerald, Andrew McCarthy
14,45 Infanteria stelară (SF, SUA, 1997). Regia: Paul Verhoeven. Cu: Casper Van Dien, Denise Richards, Patrick Muldoon, Dina Meyer
17,00 Stargate SG-1: Punct de vedere (s)

17,45 Puterea iubirii (dramă, SUA, 1999). Regia: Garry Marshall. Cu: Juliette Lewis, Diane Keaton, Tom Skerritt, Giovanni Ribisi

20,00 *Masca lui Zorro* (aventuri, SUA, 1998). Regia: Martin Campbell. Cu: Antonio Banderas, Anthony Hopkins, Catherine Zeta-Jones, Stuart Wilson, L.Q. Jones.

22,15 Jack Frost (comedie, SUA, 1998). Regia: Troy Miller. Cu: Michael Keaton, Kelly Preston, Joseph Cross, Mark Addy, Andrew Lawrence.

0,00 Mihai Viteazul (istoric, România, 1970). Regia: Sergiu Nicolaescu. Cu: Amza Pellea, Sergiu Nicolaescu, Colea Răutu, Constantin Codrescu, Irina Gărdescu, Ioana Bulcă, Ilarion Ciobanu, Florin Piersic, Mircea Albulescu, Olga Tudorache, Mihai Mereuță.

PRIMA

7,00 Milagros (r), ep. 183

8,00 Prima Mix!

Caricatura zilei

15,00 Milagros (s), ep. 184

15,55 Clip Art
16,00 Stil (r)
17,00 Detectivi de elită, ep. 71
18,00 Focus
19,00 Real TV
19,30 Impact
Caricatura zilei

20,00 Dragoste la Rio (comedie romantică, SUA, 1984). Regia: Stanley Donen. Cu: *Demi Moore*, Michael Caine, Joseph Bologna, Valerie Harper, Michelle Johnson.

Caricatura zilei

21,50 Cronica cîrcotașului

22,00 Focus
22,30 Obiectiv
23,30 Impact (r)
0,00 Detectivi de elită (r)
0,55 Clip Art
1,00 Focus (r)

TELEM'

14,00 O poveste adevărată (film pentru copii)
15,00 Copacul Joshua (r)
16,30 Luna și dincolo de ea (do)
17,00 Actualitatea ieșeană
19,00 Club "M" (divertisment)
20,00 Desene animate

20,30 Inimă de tigru (acțiune). Regia: George Chamchoun. Cu: T.J. Roberts, Jennifer Lyons, Robert La Sardo.

22,00 Tele Obiectiv

22,30 Crimele străzii (acțiune). Regia: Stephen Smoke. Cu: Dennis Forina, Michael Forth.

0,00 Întoarcerea acasă (erotic)

TV EUROPA NOVA

7,00 Bună dimineața, România
9,00 Fereastra deschisă (emisiune magazin)
10,00 Tentații cu Mos Crăciun
11,00 Dați vina pe Corina (r)
12,00 Reporter Tele 7 (r)
13,00 Ora unu a venit
13,15 Reportaj de Crăciun (r)
13,45 Clubul microbiștilor (r)
14,45 Arii și uverturi celebre (r)
16,00 Post Meridian
17,00 Nova antistres (emisiune magazin)
18,00 Puțin, dar bun
18,10 Puzzle - concurs de cultură generală
18,30 Infonova
19,00 Film documentar
19,45 Derrick, ep. 93
21,00 Telejurnal
21,30 Film documentar
22,00 Telemedicina
23,15 Film documentar
0,15 Concert
1,00 Ora unu a venit
1,05 Post Meridian
2,10 Film documentar
2,50 Telejurnal (r)
3,30 Economic ABC (r)
4,00 Dați vina pe Corina (r)
5,00 Concert

RADIO TRINITAS

6,00 Rugăciunea de dimineață ■6,15 Psalmi ■6,30 Știri ■6,35 Viața Cetății (Informații utile, Rubrică economică, Curier legislativ, Sfatul medicului, Calendar) ■7,30 Știri ■7,35 Viața Cetății (Actualitatea, Concursul dimineții, Rubrica rutieră, Reteta zilei, Revista presei, Agendă culturală, Avanpremieră) ■8,30 Știri ■8.35 Cuvîntul care zidește (Lectură biblică, Sinaxar, Cateheză, Exegeză) ■9,00 Sfînta Liturghie - transmisiune directă de la Catedrala Mitropolitană ■12.00 Pagini din istoria muzicii ■12,30 Știri ■12.35 Muzică bizantină ■13,00 Concert de prînz - muzică clasică ■ 14.00 Valori culturale românești (reluare) ■15.00 Muzică bisericească corală ■15.30 Actualitatea ieșeană- Emisiune informativă ■16,00 Vecernia - transmisiune directă de la Catedrala Mitropolitană ■17.00 Muzică religioasă românească ■17,30 Știri ■17,35 Itinerarii corale ■18,00 Muzică populară ■18,30 File de istorie ■19,30 Știri ■19,35 Povești ■20,00 Romante ■20,30 Actualitatea ieșeană - Sinteza zilei ■21,05 Cuvîntul care zidește ■21.30 Dialoguri de seară ■22,20 Concert de seară - muzică clasică ■23,00 Rugăciunea de seară ■0,00 Miezonoptica ■1,00 Armonii nocturne - Noapte muzicală românească

RADIO NORD - EST

6,00 BBC: Știri și actualități
6,30 Echipa diminetii - Costi și Simona
Cel mai important lucru dimineața să ai pe cineva alături. Iar dacă-s doi, puterea-ți creste! Fii puternic, dimineață de dimineață, cu Simona și Costi (8,00-8,15 BBC: Știri și actualități, 8,25 Cristiana - cu profesorul de religie Victor Cireașă, 9,35 ragerea la sorți la concursul "La Mulți Ani! ")
Realizatori: Costi Rezlescu și Simona Gherge
11,00 BBC: Știri și actualități
11,15 Trei ceasuri bune
Alianța-i cu noroc! Pisica neagră, oglinda spartă și pasul cu stîngul sînt anihilate! Stop ghinion!
Realizator: Alina Balaș
14,00 BBC: Știri și actualități
14,30 Nord-Est Café
E vremea siestei. Relaxează-te! Petrece după-amiaza cu Gabriel!
17,00 Puls Nord Est
Cel mai important grupaj informativ al zilei
18,00 BBC: Știri și actualități
18,30 Buzduganul de seară
Cea mai ascultată emisiune radio din Iași. Unii sînt pentru, alții sînt împotrivă, dar toată lumea o ascultă.
Realizatori: Daniel Buzdugan și Octavian Tudorache
21,00-21,30 BBC: Știri și actualități
22,00 Top Nord-Est
Douăzeci de poziții și patru propuneri
Realizator: Octavian Tudorache
24,00 Nopți de catifea

9,15; 13,15; 19,15 Alo, Generația Sto?! - telefonul care te surPRINDE - rubrică de Daniel Buzdugan și Octavian Tudorache
8,45; 13,45; 17,45 Scafandru de Bahlui - tabletă de Cătălin Mihuleac
7,25; 9,25; 11,25; 13,25; 15,25; 17,25 Power-play-ul zilei - prezentat de Costi Rezlescu

RADIO IAȘI

6,00 Diminetile noastre (7,00 - Radiojurnal Radio România)
8,00 Buletin de știri
8,05 Audienta radio
9,00 Buletin de știri
9,05 Ora de muzică
10,00 Radiocircuit
11,00 Buletin de știri
11,05 Meridian (12 Știri)
13,00 Radiojurnal Radio Riomânia
13,15 Actualităti de prînz (14,00 - La zi în viata partidelor politice)
14,30 Geografie sonoră
15,00 Buletin de știri
15,05 Economia - azi
15,45 Moment folcloric
16,00 Radiojurnal Radio România
16,15 Cotidian sonor
17,00 Buletin de știri
17,05 Ora tineretii
18,00 Buletin de știri
18,10 Corespondentă muzicală radio
19,00 Radiojurnal Radio România
19,20 Poveste de seară
19,30 Teatru la microfon
21,00 Evenimentele zilei; Sport
21,30 Portativ latin

Radio CONTACT

06:00 -08:00 BUNA DIMINEATA (LUPTA CU SOMNUL) - cu LAURA IVANCIOIU si RAZVAN POPESCU
Emisiune matinala
08:00 -10:00 LUPTA CU SOMNUL - cu TUDOR FLOREA si MARIUS VOICESCU
10:00 -12:00 TOVARASII MEI - cu POHRIB, FURDUI si DJ ARMAND
12:00 -17:00 CONTACT FM - cu DIANA BESMECIUC, MARIUS VOICESCU, DOMINIQUE IANCU
Program de divertisment:muzica non-stop, concursuri,informatii diverse (in special din show-biz)
17:00 - 19:00 VOTEAZA CE URMEAZA - cu ANDU CAMPU si MANUEL DINCULESCU
Emisiune muzicala, in care ascultatorii aleg piesa ce urmeaza a fi difuzata.
17:30 - 17:37 JURNAL - cu ROXANA NICULESCU COSTEI
Editie informativa, ce cuprinde cele mai importante stiri ale zilei.
18:55 - 19:00 OGLINDA MILENIULUI
19:00 - 20:00 MUZICA SI DEDICATII LA 11.33.42
20:00 - 20:15 FANTA FIESTA - cu RALUCA MOIANU si ADRIAN POPESCU
20:15 - 22:00 CU LIANA...SEARA DE SEARA-cu LIANA STANCIU
22:00 - 24:00 IN ARSITA MUZICII - cu RALUCA MOIANU si ADRIAN POPESCU
Emisiune cu si despre ritmurile tropicale...

CONTACT STIRI: (buletine de stiri de aprox 4 min);
Din ora in ora , de la 06:30 la 22:30.
DIVERTIS RADIO BLITZ: la 07:15 si 18:15

Oferta săptămînii: TELECOMUNICAȚII

Tec Telecom
Str. Ghica Vodă nr. 14, Iași, Tel/Fax: 032-232638, 233910, email: tectel@mail.dntis.ro
INSTALARE ȘI SERVICE
centrale telefonice | sisteme video | rețele structurate | alarme antiefracție
NOI SPUNEM ZERO DISTANȚELOR !

dialog
Telefoane celulare la preturi excelente !
Cu un abonament* in luna decembrie poti cistiga 15 Renault Clio si multe alte daruri
* pentru abonamente cu minute incluse.
Tec Telecom Str. Ghica Voda nr. 14 Tel/Fax: 032-233910 , 032-232638

dialog
le modèle dealer autorizat
V. Alecsandri 11-12 tel/fax 032 211664
Sf. Lazăr 53 tel/fax 032 239003
Sarbatori Fericite!
la DarDialog... NINGE CU DARURI!
15 Renault Clio Symbol plus 2001 alte daruri!
Valabil pentru abonamentele cu minute incluse

dialog
La DarDialog ninge cu daruri! **
15 Renault Clio Simbol plus 2001 alte daruri
Pentru orice abonament primesti un CADOU* surpriza
EUROTEL 2000
preturi incepind cu 9$*
Inclusiv pentru abonamentul de 4 $!
Aboneaza-te repede! Sansele tale de cistig cresc incontinuu!
IASI, B-DUL INDEPENDENTEI, BL. B 1-5, TEL/FAX: 032.259.429
*Fara TVA, *Stoc limitat
**Oferta Dialog este valabila pt. D50-D1000

LA EUROBIT
VORBA DULCE MULTE ADUCE!
Abonează-te la CONNEX prin EuroBIT și ai multe de câștigat!
NOKIA 5110 3$* Mitsubishi MARS WAP 19$* Alcatel OTE db 4.99 $* Philips Savy db 2.99 $*
Prin conectare ești înscris la tragerea la sorți pentru
marele premiu cu multe zero-uri:
25.000.000 lei!**
Împreună cu oferta CONNEX: până la 31 decembrie
50% reducere la abonament în primele 3 luni pentru oricare dintre abonamentele CONNEX.
Iași, Str. Cloșca, nr. 6 (Complex Comercial Ștefan cel Mare)
Tel-Fax: 213.752, 216.753, 092-358.006
EuroBIT
EXPERT CENTER
DREPTURI DE AUTOR © 2000. NOKIA MOBILE PHONES. TOATE DREPTURILE REZERVATE. **TRAGEREA LA SORȚI VA AVEA LOC PE DATA DE 15 IANUARIE.
*Preț fără TVA. Oferta este valabilă numai prin conectare la rețeaua CONNEX în limita stocului disponibil.

dialog
Telefoane de la 14$*
• perioadă minimă de abonament: 6 luni !!!
• abonament minim 4$/lună
* fără TVA, în limita stocului disponibil
Amateos în dialog permanent cu Dvs. !
Str. C. Negri 62, tel. 094-644667, 032-212697

dialog
La Dar Dialog ninge cu premii
Abonează-te la Dialog D50-D1000 în perioada 27.XI-28.XII.2000 și poți cîștiga
15 Renault Clio Symbol + alte 2001 alte cadouri
Telefoane la prețuri excepționale și cu plata în rate
ABONAMENT LUNAR 4$
Sistem propriu de rate
Girexim
Gavril Muzicescu 7A, parter, tel: 215981; Independenței D1, tel: 111257; program: 10-19, sîmbăta: 9-13

dialog
ALCATEL 34$
NOKIA 69$
Media Invest
Iasi, Hotel Continental, tel. 218.427
incinta fost RC STAR, tel. 210.642
TOMBOLĂ: 15 RENAULT CLIO + alte 2001 premii
* la abonamente cu minute incluse
Telefoane de la 20$
4$

dialog
NINGE cu daruri
FII PE FAZĂ
Abonează-te la Dialog în perioada 27.11-28.12.2000
și poți câștiga 15 RENAULT Clio Symbol plus 2001 alte daruri!
În plus la fiecare conectare vei primi un bonus: o husă sau un încărcător auto oferit de
S.C. LOCADO COM S.R.L.
IASI, B-DUL INDEPENDENTEI NR. 27, TEL:214259
Ofertă valabilă pentru abonamentele cu minute incluse

Oferta sarbatorilor!
1decembrie - 31 decembrie
Philips Savvy db 19$*
Oferta CONNEX
50% reducere la abonament in primele 3 luni pentru oricare dintre abonamentele CONNEX
Str A Panu, nr 28, tel 032/211130, 092/376367
Log-Soft
dealer autorizat CONNEX
*1 Pret fara TVA. In limita stocului si numai cu conectare la reteaua CONNEX

Oferta sarbatorilor!
1decembrie - 31 decembrie
Mitsubishi Mars Wap 29$*
Oferta CONNEX
50% reducere la abonament in primele 3 luni pentru oricare dintre abonamentele CONNEX
Str A Panu, nr 28, tel 032/211130, 092/376367
Log-Soft
dealer autorizat CONNEX

Oferta sărbătorilor
8 decembrie - 31 decembrie
Mitsubishi Trium 0,03 $*
NOKIA 5110 9 $*
50% reducere la abonament, în primele 3 luni pentru oricare dintre abonamentele CONNEX
COMAT
Șos. Păcurari 589 (fostul Coleus) Tel./fax: 162.279, mobil 093.259852
Bd. Ștefan cel Mare 8, parter, tel./fax 211.790, mobil 092. 262123
dealer autorizat CONNEX
Drepturi de autor © 2000. Nokia Mobile Phones. Toate repturile rezervate.
* Prețurile nu includ TVA. Ofertă este valabilă numai cu conectare la rețeaua Connex, în limita stocului disponibil

dialog
GIROS COMPANY
IASI str. Sf. Lazar nr. 45
tel. 032-210872, 237820
HIRLAU str. Stefan Cel Mare nr. 20
tel. 032-720081
SOLUTIA COMUNICARII PERFECTE
Aboneaza-te la dialog si poti castiga unul din premiile *:
15 RENAULT Clio
1001 telefoane mobile ALCATEL
1000 televizoare LG
*valabil pentru abonamentele cu minute incluse

Investiția cea mai importantă vine din suflet...

Pentru majoritatea dintre noi, cuvântul "investiție" înseamnă efort financiar. Este adevărat. Modernizarea continuă a rețelei telefonice și noile servicii suplimentare introduse înseamnă investiții de sute de milioane de dolari anual.
Însă dincolo de fiecare metru de fibră optică, dincolo de orice nouă centrală digitală instalată, se află cea mai importantă investiție.
Eforturile și pasiunea oamenilor. Pentru că dincolo de cuvinte sunt oamenii!

ROMTELECOM
Dincolo de cuvinte...

B.C.U. „M. EMINESCU" IAȘI
PECU

IMPORTANT

Astăzi, suplimentul gratuit GHID TV conține toate programele de Revelion

100.4 FM

Nr. 307 (2898)
16 PAGINI
3500 LEI

Publicație a Grupului de Media Monitorul – Curentul

Ziarul care stă de vorbă cu oamenii

Monitorul

VINERI, 29 decembrie 2000

Înainte de a anunța Poliția, Salvarea sau Pompierii, sunați la
MONITORUL
271.271
www.monitorul.ro

În pragul Anului Nou nu numai vinul se urcă la cap

Consiliul Local s-a îmbătat de putere

La ședința festivă de la Ciric, consilierii și-au pierdut capul, Toți ziariștii au părăsit în bloc sala, boicotînd în acest fel ședința

■ *consilierii au luat pe malul lacului Ciric o decizie ce-ți face părul măciucă* ■ *ziariștii care notează prestația aleșilor nu vor mai putea intra în Primărie* ■ *reporterii „Monitorului" au fost făcuți „repetenți" pentru că au avut curajul să le evalueze activitatea* ■ *împotriva acestei aberații a votat numai grupul liberal prezent la ședință, adică 3 oameni* ■

Cu trei zile înainte de trecerea în mileniul III, ziariștii din Iași au primit drept cadou o lovitură de măciucă din partea consilierilor locali. Întruniți în ședință festivă pe malul lacului Ciric, la baza de agrement a RATC, consilierii au decis să suspende acreditarea acelor ziariști care vor mai avea curajul să le dea note consilierilor pentru prestația din ședințele Consiliului Local (CL). În afara celor trei consilieri PNL prezenți la ședință (***Dan Cârlan, Florin Hozoc*** și ***Radu Prisecaru***), toți consilierii au votat pentru suspendarea acreditării jurnaliștilor care vor mai da o singură notă consilierilor. După votarea hotărîrii, toți reprezentanții mass-media din Iași au părăsit sala de consiliu și au boicotat ședința. **(Răzvan MOLDOVEANU)**

Continuare în pagina 3A

Cel mai numeros guvern din ultimii zece ani spune că va reduce cheltuielile birocratice

Guvernul Năstase intră azi în pîine

■ *echipa premierului a primit undă verde din partea Legislativului*

Parlamentul a acordat ieri votul de învestitură Cabinetului ***Adrian Năstase***, noul Guvern întrunind 314 voturi „pentru" și 145 „împotrivă". Pentru învestirea Guvernului au votat grupurile parlamentare ale PDSR, PNL, UDMR și cel al minorităților. PD a făcut o surpriză, anunțînd că nu poate vota în favoarea Guvernului, iar PRM a reconfirmat votul negativ. Înainte de vot, Năstase a spus în fața camerelor reunite ale Parlamentului că ***„PDSR și-a îndeplinit datoria pentru că a prezentat un program clar, care oferă soluții pentru viitor".*** El a susținut că programul viitorului Guvern trebuie să cuprindă ***„soluții, nu analiza psihanalitică a ceea ce s-a întîmplat în trecut". „Populația așteaptă soluții, nu discuții nesfîrșite despre cine a furat jucăria, cine a ascuns-o"*** a spus Năstase, care a apreciat că „a venit momentul reconcilierii". Programul de guvernare prezentat ieri în fața Parlamentului de către premier este plin de promisiuni frumoase, dar nu specifică sursele și termene pentru îndeplinirea lor.

Amănunte în pagina 8A

azi

Unde ne găsește noul mileniu: „Plăpumioara" este locul unde își vor petrece Revelionul cei mai mulți dintre șefii Administrației ieșene. Profesorii petrec Revelionul cu buzunarele aproape goale. Cei mai norocoși vor merge în tabăra de la Muncel. Mai mulți procurori ieșeni vor sărbători trecerea într-un nou mileniu la restaurantul „Artis" din Piața Unirii. Doctorii s-au înghesuit să prindă locuri în două restaurante: "Unirea" și restaurantul grecesc Club RS. **2A**

Anul falimentelor: 2000 a fost anul în care sistemul financiar s-a cutremurat din temelii. Falimentul FNI și al unor bănci au adus România pe marginea prăpastiei. **5A**

Botez înainte de naștere: Ca să arate că se țin de cuvînt, șefii CJ vor inaugura astăzi noua aerogară, deși mai sînt de realizat lucrări în valoare de 10 miliarde de lei. **3A**

Supercontrol la RATC: Nouă „specialiști" vor sufla în ceafa lui Gîrlea. CL a reînființat Consiliul de Administrație la RATC, așteptîndu-se, de acum înainte, ca treaba să meargă strună la Regie. **3A**

Interviu: „În fruntea sindicatelor s-a instalat o pătură restrînsă de aristocrați", susține senatorul de Iași, Ion Solcanu, șeful grupului PDSR din Senat. **2B**

Mari oameni care nu au mai prins mileniul III 4A

Nu va ninge de Revelion

■ *aceasta este prognoza meteorologilor*

În ciuda tuturor speranțelor, la cumpăna dintre milenii, Iașul nu se va îmbrăca în strai alb de zăpadă. Meteorologii anunță o vreme călduță, fără zăpadă, dar cu ploi mărunte. Nici măcar la munte petrecăreții nu vor avea parte de nea. Potrivit datelor furnizate de Centrul Meteorologic Regional „Moldova", în zona de munte sînt posibile lapovițe.

Astăzi, temperatura aerului va scădea ușor, dar vremea va rămîne mai caldă decît este normal pentru această perioadă. Cerul va fi mai mult acoperit. Dimineața va ploua slab în nordul Moldovei, iar după-amiază, ploile vor migra către sud. La munte, la peste 1000 de metri altitudine, este posibil să apară lapovița. Temperatura minimă va varia între -1 și 3 grade, iar maximele, între 4 și 10 grade Celsius.

Sîmbătă, 30 decembrie, vremea se va răci ușor. Cerul va fi noros și vîntul va sufla slab. În orașe, va ploua temporar și slab, iar la munte, se vor semnala precipitații mixte. Temperatura minimă va fi între -3 și 2 grade. Maximele termice vor varia între 2 și 7 grade. **(Dana PAVEL)**

Continuare în pagina 2A

Răzbunarea porcului la Bălțați

Dacă anul trecut unii ieșeni s-au ales cu fel de fel de mușcături de mîini, iar alții au fost înhățați chiar de nas, anul acesta, de Crăciun, godacii au făcut numai o singură victimă. Este vorba despre ***Mihai Condrea***, un ieșean în vîrstă de 49 de ani, care a fost mușcat zdravăn de mîna stîngă în timp ce se străduia să-și ajute fratele din Bălțați la tăiatul porcului. ***„Încercam să ținem porcul ca să-l tăiem și m-a înșfăcat de mîna stîngă. Nici nu am apucat să mă feresc"***, a povestit bărbatul. Acesta susține că, pentru cîteva minute, ceilalți bărbați s-au oprit din „ritualul" de sacrificare. ***„Mîna îmi sîngera teribil și mă durea. Am umplut un prosop cu sînge, atît de adîncă era rana. Nu am știut că porcii au colții atît de răi"***, a mai spus cu năduf Mihai Condrea. Cert este că, după incident, „echipa de intervenție" a fost puțin modificată, mai precis Mihai Condrea a fost înlocuit de un alt sătean ca să-i poată veni de hac porcului. Ceva mai tîrziu, după ce a fost sacrificat animalul, Mihai a apelat la ajutorul cadrelor medicale de la Spitalul „Sf. Spiridon" ca să-i dezinfecteze rana și să-l panseze. **(Laura HUSARU)**

Cum ne putem distra la sfîrșitul anului

■ **un loc la un restaurant în Iași variază între 450.000 lei și 3.000.000 lei** ■ **pe gratis, puteți petrece afară, la „Iulius Mall", cu muzică, antren, distracție, surprize și focul de artificii de la miezul nopții** ■

După un an de muncă, sfîrșitul de an este așteptat cu sufletul la gură de toți ieșenii. În zilele ce urmează mai este și ceva treabă pentru pregătirile de Revelion, dar a venit și timpul distracțiilor.

Indiferent unde petrec noaptea dintre milenii, la munte, la gura sobei, în fața televizorului sau în stradă, ieșenii trebuie să uite că a trecut un an greu și să întîmpine 2001 cu bucurie și speranță de mai bine.

Cei care nu și-au rezolvat încă problema petrecerii Anului Nou trebuie să se grăbească. Deși majoritatea localurilor din Iași au fost deja închiriate, pe ici pe colo mai sînt locuri. Cu un pic de alergătură, o pereche de ieșeni pot obține locuri pentru Revelion, la prețuri cuprinse între 450.000 de lei (Cofetăria „Bucegi") și 3.000.000 de lei tacîmul (Camera de Comerț și Industrie). Nici pentru o rezervare de loc la un hotel montan nu este prea tîrziu. Prețurile la agențiile de turism variază între 1,5 și 3 milioane de lei de persoană pentru o ieșire de patru zile și două mese festive. De altfel, agențiile au avut mult de lucru în acest an. În multe cazuri, costul unui Revelion peste hotare a fost cu doar 10% mai mare decît cel al unui Revelion la Poiana Brașov. **(Dana PAVEL)**

Continuare în pagina 2A

Top „Monitorul Sport"

Cel mai bun sportiv ieșean: ***Florin Zalomir*** (scrimă); cel mai bun antrenor ieșean: ***Constantin Veriveș*** (rugby); cel mai bun sportiv român: ***Diana Mocanu*** (înot); cea mai bună echipă: reprezentativa de gimnastică; cel mai bun fotbalist român: ***Cristian Chivu*** (Ajax Amsterdam); cel mai bun antrenor român de fotbal: ***Mircea Lucescu;*** cel mai bun sportiv al lumii: ***Marion Jones*** (SUA); cel mai bun fotbalist din lume: ***Luis Figo;*** cea mai bună echipă de fotbal: naționala Franței.

Iliescu și Constantinescu și-au declarat averile

■ *acestea nu au fost însă făcute publice*

Președintele României, ***Ion Iliescu***, și predecesorul acestuia, ***Emil Constantinescu,*** au depus ieri declarații de avere la Curtea Constituțională, ca urmare a începerii și, respectiv, încheierii exercitării mandatului de președinte al României, informează Curtea Constituțională. Acest lucru s-a făcut în concordanță cu dispozițiile art.4, al.1 din Legea nr. 115/1996 privind declararea și controlul averii demnitarilor, magistraților, funcționarilor publici și a unor persoane cu funcții de conducere, se arată în comunicatul Curții Constituționale. Conținutul declarațiilor nu poate fi făcut însă public decît dacă este de acord semnatarul. Ceea ce nu s-a întîmplat ieri.

Reprezentare slabă la Consiliul Europei

■ **echipa de parlamentari români care ne va reprezenta în forul european va fi condusă de Viorel Hrebenciuc**

Reprezentarea viitoare a României la Consiliul Europei se prezintă a fi una mult sub prestanța celei de pînă acum. Cele două Camere ale Parlamentului nou ales au hotărît ieri, cu unanimitate de voturi, că deputatul PDSR ***Viorel Hrebenciuc,*** asupra căruia planează cîteva grave acuzații de corupție, va conduce delegația României la Adunarea Parlamentară a Consiliului Europei. Din delegație mai face parte și senatorul PRM ***Corneliu Vadim Tudor***, etichetat deja în întreaga Europă drept extremist. Lista continuă cu nume la fel de dubioase: ***Liviu Maior***, la președinția comisiei de integrare, și ***Mitzura Arghezi,*** la șefia delegației române la Adunarea parlamentară a francofoniei.

100.4 FM

Noul mileniu îi va prinde în pat pe șefii orașului

ORAȘUL PE O COLOANĂ

De luni, biletele RATC vor costa 6000 lei

De la 1 ianuarie, ieșenii vor fi nevoiți să scoată din buzunar cu 1.000 de lei mai mult pentru a-și achiziționa un bilet RATC cu două călătorii. Săptămîna trecută, consilierii locali au acceptat solicitarea Regiei de majorare a prețului unui bilet cu două călătorii de la 5.000 la 6.000 de lei. ***„În luna februarie 2000, noi am crescut pentru ultima dată costul biletelor. Însă, de atunci, prețul carburanților și al principalelor piese de schimb a crescut de mai multe ori"***, a declarat directorul RATC, ***Petru Gîrlea.*** Acesta susține că a încercat să reducă costurile de producție și numărul angajaților care lucrează în Regie. ***„Din punctul de vedere al personalului, sîntem la limită. Trebuia să cerem această modificare de preț"***, a afirmat șeful Regiei. Pentru că prețul biletelor de călătorie a rămas același timp de peste 10 luni, în condițiile în care inflația a crescut de la o lună la alta, RATC a acumulat, în primele nouă luni ale anului, pierderi de peste 15 miliarde de lei. **(R.M.)**

PRO TV aduce Reveliunea Mare la Iași

Ieșenii au de Revelion cea mai tare petrecere cu PRO TV. Reveliunea Mare va pune pe jar orașul de sub dealul Copoului. Șuie Paparude, Cristina, Vank, Ca$$a Locco, Van Noizz, Kripton și Sweet Kiss vor cînta în Complexul Iulius Center Mall timp de patru ore, începînd cu ora 21,30. Un taraf special va încînta audiența cu un repertoriu bogat, din care nu va lipsi bătuta. Mesagerii PRO TV la Iași vor fi ***Vali Bărbulescu*** și ***Văru Săndel,*** care vor ține, pe tot timpul petrecerii, legătura cu Brașovul, Timișoara și Bucureștiul. Înainte de numărătoarea inversă care va anunța intrarea în noul mileniu, ieșenii vor asculta urarea de mileniul nou a lui ***Florin Călinescu*** în direct de la București. După ce anul 2001 va deveni o realitate, șampania va curge valuri, cerul se va umple de artificii și toți ieșenii vor încinge o perinită. Cele 7 trupe vor cînta apoi neîncetat pînă la ora 2.

TELEEUROBINGO 2

Premiul de linie (100.000 lei) - bilet nr. 287
Premiul de bingo (500.000 lei) - bilet nr. 24
Serie superlinie (25.000.000 lei) și bingote (100.000.000 lei) - seria 2149

2.000.000 de lei: **Domință Ioan, Văcaru Gheorghe, Asaftei Samir (Pașcani)**
Concurs telefonic: **Saliche Alexandru Darius - 30.000.000 lei**

■ „Plăpumioara" este locul unde își vor petrece Revelionul cei mai mulți dintre șefii Administrației ieșene ■ doar Tiberiu Brăilean se va distra la Restaurantul Irlandez ■

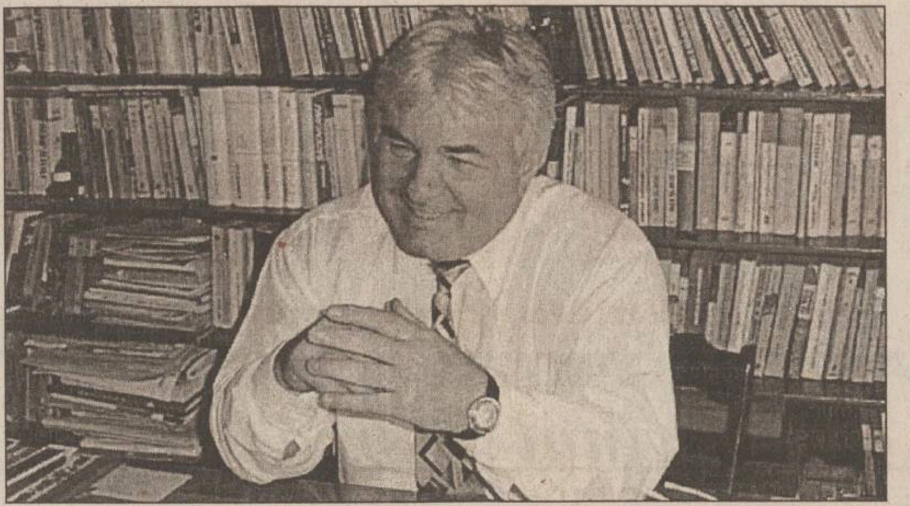

„Tot acasă e cel mai bine", consideră Simirad

Aleșii ieșenilor își vor petrece Revelionul în Iași. Deși Anul Nou bate la ușă, sfîrșitul mileniului pare să-i fi surprins nepregătiți pe mai-marii Iașului. Puțini sînt cei care și-au făcut planuri ferme de petrecere a Revelionului. Cei mai mulți vor sta acasă; cei puțini care vor întîmpina Noul An „în deplasare" nu se vor depărta de Iași.

Prefectul ***Florin Vitan*** își va petrece Revelionul în familie. ***„Anul acesta voi rămîne printre ai mei. Nu mi-am planificat ceva deosebit pentru sfîrșitul de mileniu. E destul și faptul că nu mai am griji cu administrația și că pot să stau în familie"***, a declarat prefectul. Celălalt șef al județului are, însă, planuri diferite. Președintele Consiliului Județean, ***Lucian Flaișer,*** s-a săturat să mai fie gazdă, așa că își va vizita prietenii. ***„De Revelion voi merge cu familia la niște prieteni, în apropiere de Bucium. Oricum, voi fi aproape de Iași, așa că voi fi ușor de găsit, dacă va fi nevoie"***, a spus Flaișer.

Vicepreședinții CJ au planuri diferite. ***Nicolae Ivanciu*** va rămîne acasă, alături de familie. ***„De fapt, trebuie precizat că voi sta cu ai mei, acasă, pentru că mai am o altă familie și aici, la CJ"***, a explicat Ivanciu. Celălalt vicepreședinte, ***Mihai Popescu,*** este ceva mai concret. Pentru el, nimic nu este mai plăcut decît o seară petrecută cu familia, dar nu acasă: ***„În nici un caz nu-mi voi petrece Revelionul acasă. Cel mai probabil, voi merge la vreun local cu soția".*** Popescu nu s-a hotărît încă la ce local își va petrece Revelionul, preferînd să lase luarea unei decizii pe ultima zi.

Consilierul personal al lui Flaișer, ***Tiberiu Brăilean,*** este singurul din CJ care știe cu certitudine unde va întîmpina noul mileniu. ***„Intenția inițială era ca întreg corpul didactic din ISE să ne petrecem Revelionul la cantina din Pușkin, noi între noi. Dar moartea colegului meu, Nicolae Clipa, m-a îndepărtat de acest gînd. Vreau să aștept Noul An la Restaurantul Irlandez"***, a spus Brăilean.

Primarul ***Constantin Simirad*** va rămîne, și în acest an, printre ai săi. ***„Voi petrece un revelion în familie, printre cei dragi. Nu m-am gîndit să merg altundeva, la prieteni sau în vreun local. Tot acasă e cel mai bine"***, consideră Simirad.

Viceprimarul ***Vasile Munteanu*** împărtășește, și el, părerea șefului său. ***„Vom fi în familie, dar nu singuri. Avem ca invitați două familii de prieteni intimi, cu care am mai fost împreună și cu alte ocazii. Ar mai fi unele vise, de a petrece Revelionul în străinătate, dar le lăsăm pe mileniul viitor, dacă vor fi bani și pentru asta"***, a încheiat Munteanu. **(Alexandru ZĂNOAGĂ)**

Revelionul procurorilor

Mai mulți procurori ieșeni vor sărbători trecerea într-un nou mileniu la restaurantul „Artis" din Piata Unirii. Prim-procurorul Parchetului Militar, colonelul ***Ștefan Mihai*** **(foto),** secondat de adjunctul său, colonelul ***Barbu Răzuși,*** vor face revelionul împreună cu soțiile la acest restaurant. Vor fi prezenți și alți procurori, atît militari, cît și civili, însă și-au rezervat

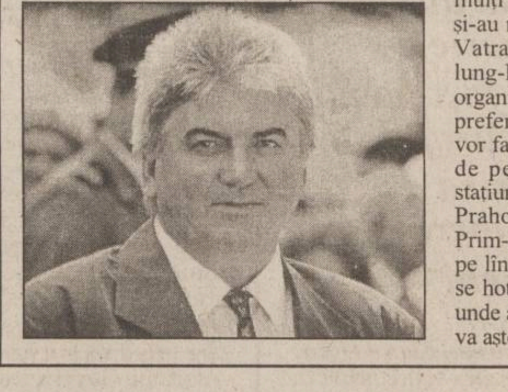

locuri la „Artis" și administratorii unor firme ieșene de pază și protecție. Rezervarea unui loc pentru noaptea de revelion în acest restaurant a fost plătită cu aproximativ 700.000 de lei. Nu toti procurorii vor merge însă la restaurant. Prim-procurorul Parchetului de pe lîngă Tribunalul Iași, ***Eugenia Vîrvescu,*** va fi în noaptea dintre milenii acasă, împreună cu familia. Mai mulți procurori din cadrul aceluiași parchet și-au rezervat locuri în stațiunile de munte Vatra-Dornei, Gura-Humorului, Cîmpulung-Moldovenesc și Durău, însă nu s-au organizat să meargă undeva împreună, fiind preferate petrecerile între prieteni. La fel vor face revelionul și procurorii Parchetului de pe lîngă Judecătoria Iași. Tot prin stațiunile enumerate sau în cele de pe Valea Prahovei, și tot cu familia sau prietenii. Prim-procurorul adjunct al Parchetului de pe lîngă Judecătorie, ***Daniel Țicău,*** încă nu se hotărîse dacă va merge la Vatra-Dornei, unde avea o invitație, sau va rămîne acasă și va aștepta urători. **(Radu B.)**

Profesorii petrec Revelionul cu buzunarele aproape goale

■ cei mai norocoși vor merge în tabăra de la Muncel ■ profesorii de la Școala 22 vor petrece într-o sală a școlii ■

Liviu Burlec

Profesorii par să se fie hotărîți în privința locului unde vor ciocni paharul cu șampanie odată cu trecerea în noul mileniu. Fie că vor fi acasă, la o cabană sau un restaurant, profesorii întrebați ne-au răspuns că așteaptă de la noul an sănătate și fericire, împlinire profesională și, de ce nu, un buget mai mare pentru învățămînt. După cum ne-au spus inspectorii școlari din cadrul Inspectoratului Școlar Județean (IȘJ), unii dintre ei își vor petrece Revelionul împreună. ***„Voi petrece Revelionul cu o parte dintre colegii mei de la Inspectoratul Școlar și cu alți profesori la Muncel, într-o tabără organizată de Agenția Județeană a Taberelor Școlare. Un sejur de aproape trei zile, de pe 31 decembrie pînă pe 2 ianuarie, ne va costa 750.000 lei de persoană"***, ne-a declarat ***Liviu Burlec,*** inspector general al IȘJ. Alți profesori s-au decis să organizeze Revelionul chiar în școala unde își desfășoară activitatea didactică. ***„De mai mulți ani, noi petrecem Revelionul împreună, în una din sălile școlii. Anul acesta am primit cereri și de la foști absolvenți de-ai noștri, acum elevi de liceu, care vor să serbeze intrarea în noul an în laboratorul de informatică al școlii"***, ne-a spus ***Mihai Pălimaru,*** directorul Școlii Generale nr. 22. ***Camelia Gavrilă,*** șefa comisiei pentru învățămînt din cadrul Consiliului Local ne-a declarat că-și va petrece Revelionul împreună cu vreo zece prieteni în restaurantul „Onix". Din motive subiective, alți profesori vor ridica paharul de șampanie în sufrageria proprie. ***„De doi ani, de cînd nu mai este soțul meu, îmi petrec Revelionul acasă cu mama. Este un prilej cînd îmi adun gîndurile, pun ordine în ele și încerc să găsesc optimismul necesar pentru a începe noul an"***, ne-a spus ***Marieta Lessovici,*** directoarea Casei Corpului Didactic. **(Dorel CODINĂ)**

„Bisturiele" se vor distra la Club RS

În timp ce unii medici au ales muntele pentru Revelion, alții nu s-au îndurat să iasă nici măcar la cîțiva kilometri din Iași. Unii medici spun că vor să facă Sărbătorile în familie, împreună cu părinții sau chiar cu soacrele. Alții preferă să prindă mileniul III într-un restaurant cochet, unde vor avea ocazia să savureze tot felul de mîncăruri sofisticate și să danseze cît vor pofti. Cert este că în seara Revelionului medicii își vor lăsa halatele albe în cui și vor îmbrăca costume care mai de care mai elegante. Din zecile de baruri sau restaurante din Iași, doctorii s-au înghesuit să prindă locuri în două restaurante: „Unirea" și restaurantul grecesc Club RS. Și, ca să fie siguri că nu vor fi nevoiți să petreacă Sărbătorile în cine știe ce local, medicii au rezervat mese la unul dintre cele două restaurante preferate în urmă cu cîteva săptămîni. **(Laura H.)**

Bairam pe cinste în Casa Pătrată

■ funcționarii CJ au avut voie să pună la cale un chef în Sala Galbenă, dansînd pînă au duduit podelele

Pentru salariații Consiliului Județean, ieri a fost ultima zi de lucru a mileniului. Conducerea CJ a organizat, ieri-dimineață, în Sala Galbenă a Prefecturii, o întîlnire cu prilejul Anului Nou, într-un cadru mai puțin formal. ***„S-a dorit să fie o întîlnire de rămas-bun, prin care să întîmpinăm Noul An cu bună-dispoziție, uitînd, pentru moment, cine e șef și cine e subaltern"***, a spus vicepreședintele CJ, ***Nicolae Ivanciu.***

Întîlnirea a debutat cu un scurt discurs al președintelui CJ, ***Lucian Flaișer.*** Acesta a mulțumit subordonaților săi pentru activitatea prestată pe parcursul anului, exprimîndu-și speranța că spiritul de echipă va fi prezent și anul viitor. La mai puțin de o oră de la debutul întîlnirii, șefii CJ s-au retraș, salariații rămînînd singuri. Mesele încărcate și paharele pline au contribuit din plin la menținerea bunei-dispoziții a invitaților. Pentru prima dată în acest an, subordonații i-au putut bîrfi pe șefi liniștiți, fără a trebui să se ascundă în birouri. Ritmurile muzicii, care se puteau auzi încă de la intrarea în sediul CJ, i-au făcut pe salariați să uite că se află încă la locul de muncă. La ora 12, podeaua Sălii Galbene duduia sub picioarele dansatorilor.

La 12.30, o delegație a salariaților CJ i-a făcut o scurtă vizită, neprotocolară, președintelui CJ. Cu un clopoțel și cîteva bidoane de plastic pe post de buhai, subordonații i-au urat șefului un An Nou fericit. Întîlnirea a continuat pînă spre seară, ultimii invitați plecînd spre casele lor după ora 16.00. **(A.Z.)**

Mîncăruri trăsnite de Revelion, în restaurantele ieșene

■ cei care au ales să petreacă la „Barbarossa" vor servi corăbioare cu brînză ■ vegetarienii vor gusta salate piraterești ■ la „Arena" se pregătește un bufet suedez ■

Cei care renunță, anul acesta, să plece la munte pentru a întîmpina mileniul trei, își pot petrece noaptea de Revelion în Iași, în aproape orice bar sau discotecă. Oferta gastronomică pentru această ocazie este foarte diversă, cluburile cele mai frecventate din Iași întrecîndu-se în a-și întocmi meniuri trăsnite. La prețul de 750.000 de lei, cei care optează pentru Barul-Restaurant „Barbarossa", situat în rondoul din Podu-Roș, pot beneficia în mod inedit de un foc de artificii „propriu". Chiar dacă, în mod obișnuit, „Barbarossa" nu are un meniu tradițional, în noaptea dintre milenii, acesta va fi și mai nonconformist. Cele 100 de persoane care vor petrece Revelionul 2001 în „Barbarossa" vor servi, la început, corăbioare din ardei cu paste de brînză și șuncă umplută cu salată de crudități. Cel mai interesant sortiment la categoria antreuri reci este o specialitate mexicană cu legume și porumb. Pentru vegetarieni, în acest bar există un meniu special, bazat în special pe salate „piraterești" cu surimi. În mod inedit, în „Barbarossa", oferta de băuturi este diferențiată pe sexe, iar șampania care se va servi la miezul nopții este Muscat de Bucium. Patronii din Clubul „Arena", situat la subsolul Teatrului „Luceafărul", a angajat, special pentru această seară, un bucătar din București, care va găti mîncăruri netradiționale: Insalata Caprese, Terrine de légumes, Terrine de crévettes, Roast Beef, salată din fructe de mare etc. Toate acestea vor fi „asezonate" cu o muzică mai lentă decît de obicei, pentru această ocazie făcîndu-se rabat de la „muzica casei", house. Spre deosebire de restaurantele „clasice" și de cele mai multe baruri, în „Arena", clienții din noaptea de Revelion nu vor fi serviți la mese, chiar dacă au ales să plătească în plus pentru un scaun, deoarece totul, mîncarea și băutura, va fi la discreție, sub forma bufetului suedez. Ieșenii puțin mai excentrici, care își vor petrece Revelionul în restaurantul cu specific irlandez „Ginger Ale", vor beneficia, la prețul de 28 de dolari, de salată de anchois cu sos Calypso, roșii umplute, castraveți cu pastă de șuncă presată. Gustările calde vor fi, în acest an, ciuperci umplute cu rizotto, ruladă de pui, ficăței de pui. Felul trei va consta în morun gratinat cu ciuperci, iar felul patru, în specialitatea Involtini Miste de vită, pui sau porc la alegere. Desertul cu care se vor delecta clienții de la „Ginger Ale" va fi salată de fructe, înghețată și clătite cu fructe. La prețul de 400.000 de lei, în discotecă, sau 650.000, în barul-restaurant, „Ecstasy" oferă clienților, în noaptea de 31 decembrie, mîncăruri „mai clasice", dar nu tradiționale, cu un tort de fructe la sfîrșit. Așadar, cei care au preferat sau au fost nevoiți să rămînă în Iași în noaptea de Revelion nu trebuie să dispere, ei putînd compensa excursia la munte sau la mare cu meniuri cu care nu se pot întîlni în mod obișnuit în timpul anului. **(M.C.)**

Cum ne putem distra la sfîrșitul anului

Continuare din pagina 1A

„Am avut multe cereri pentru petrecerea Revelionului în afara țării. Oferta a fost și foarte variată în acest an. Destinația cea mai exotică pe care am oferit-o noi a fost în Tunisia", spune ***Răzvan Diaconescu,*** șeful Agenției „Atlantic Turism Company". Mai multe perechi de ieșeni au ales această destinație caldă pentru sfîrșitul de an. Prețul unui bilet a variat între 450 de dolari la hotel de trei stele și 620 de dolari la hotel de cinci stele, pentru o săptămînă întreagă. Ieșenii „nehotărîți" pot merge spre munte, în Moldova. Potrivit datelor furnizate de Direcția de Drumuri și Poduri, toate șoselele sînt practicabile. Doar cei care călătoresc dimineața devreme trebuie să fie atenți la polei. Din păcate, fulgii de nea au cam ocolit pînă acum zona. Totuși, atît pe vîrfurile din Ceahlău, cît și în Rarău sînt 1-2 cm de zăpadă. Nu îndeajuns pentru schi și săniuș, dar suficienți pentru o tăvăleală. În noaptea dintre ani, care va fi mai friguroasă, este posibil să cadă și cîțiva fulgi de nea sau lapoviță. O distracție la mare modă este petrecerea Revelionului în stradă. La Iași, punctul de atracție va fi „Iulius Mall", cu muzică, antren, distracție, surprize și focul de artificii de la miezul nopții. Cei mai aventuroși pot combina un Revelion în stradă cu o ieșire din oraș. Centrul Bucureștiului va fi și centrul distracțiilor. Toată floarea muzicii românești se va aduna pe scenele din Piața Revoluției, Piața Universității și la „Romexpo". Ieșenii care preferă să stea acasă, în siguranța căminului, au și ei rezervate distracții pe măsură. Cum sfîrșitul de an este întotdeauna presărat și de obiceiuri și tradiții, duminică, la Bojdeuca din Țicău, Muzeul Literaturii Române organizează un spectacol impresionant în memoria marelui povestitor Ion Creangă. După o slujbă de pomenire, elevi și tineri veniți tocmai de la Humulești îi ură pe ieșeni într-un spectacol de datini și obiceiuri de Crăciun și Anul Nou. Tot atunci va fi prezentată și monografia „Ion Creangă-măștile inocenței" de Constantin Parascan. Spectacolul începe la ora 12. Revelionul în fața televizorului, cu purcelul pe masă și telecomanda în mînă, nu este o distracție de lepădat. În noaptea dintre ani, televiziunile au pregătit programe speciale, care mai de care mai atractive. Începînd cu orele 22.00, postul „România 1" vă invită să vizionați un spectaculos program de Revelion, ce va include obiceiuri și tradiții de Anul Nou, muzică, umor, „știrile mileniului" de la Cluj, focuri de artificii. Trupa „Divertis", Stela Popescu și Alexandru Arșinel vor fi cei care vor da tonul. TVR2 a pregătit un Revelion mai neconformist. 16 tineri vor petrece în direct într-un apartament din București, fără replici învățate pe de rost și fără regie. La „Pro TV", Garcea va face arestări de vedete și se va chinui să mențină ordinea și disciplina în noaptea dintre ani. Cu puțin timp înainte de miezul nopții, echipa de la „Chestiunea Zilei", în frunte cu Florin Călinescu, va cînta la taraf. Indiferent cum aleg ieșenii să-și petreacă Revelionul, distracția pare a fi asigurată.

Nu va ninge de Revelion

Continuare din pagina 1A

Duminică, 31 decembrie, vremea va continua să se răcească. Sansele de precipitații sînt foarte mici, iar vîntul va sufla slab. Minimele termice vor fi între -6 și 0 grade, maximele, între -2 și 3 grade Celsius.

Luni, 1 ianuarie, se va încălzi ușor. Cerul se va acoperi cu nori care vor aduce lapoviță. Este posibilă și apariția poleiului pe străzi, în special dimineața și seara. Temperaturile minime vor oscila între -5 și 0 grade. Maximele vor varia între 0 și 4 grade Celsius.

Marți, 2 ianuarie, vremea se va încălzi ușor față de ziua precedentă. Cerul va fi variabil. Izolat, vor fi condiții de ploaie slabă. La munte, va fi lapoviță, ce va favoriza depunerea de polei. Vîntul va sufla slab. Dimineața, local, este posibilă ceața. Temperatura aerului va înregistra valori minime între -4 și 1 grad și valori maxime între 2 și 6 grade Celsius.

Puteți obține consultanță prin
SIGMA Consulting Grup
...un nou început!
Iași - Hotel TRAIAN
Camera 337
Telefon/Fax: 032 - 213.279

EMIGRĂRI în Australia Noua Zeelandă Canada

OPEN SYSTEMS
NETWORKING • COMMUNICATIONS
Str. 14 Decembrie nr. 3-5, tel./fax. 226141

DEALER AUTORIZAT
Moș Craciun
CUMPARIND UN COMPUTER OBTII O REDUCERE DE 90% LA IMPRIMANTA

SOCIETATEA DE ASIGURARE REASIGURARE ARDAF®

Ești liniștit cînd știi că tu și partenerul tău de trafic v-ați încheiat la ARDAF asigurarea obligatorie de răspundere civilă auto.

Încheie la ARDAF pînă la 31 Decembrie 2000 asigurarea obligatorie auto pentru tot anul 2000!

Vei beneficia de reducerea tarifului cu 10% conform legislației și 10% reducere suplimentară pentru persoanele fizice care încheie direct la sediul ARDAF.

Ai șansa de a prinde Marele Premiu un autoturism Renault Megane și multe alte premii speciale:

410 asiurări individuale de accidente
5 polițe de asigurare Căminul
7 seturi cauciucuri pentru Dacia
10 baterii auto
15 pachete cu accesorii auto
20 pachete surpriză ARDAF

Tragerea la sorți a premiilor: 20 Februarie 2001
Lista cîștigătorilor va fi publicată în cotidianul "Adevărul" din 23 Februarie 2001.

ARDAF IAȘI - Bd. Ștefan cel Mare, bl. B2, et.1, tel. 212329, 210297, fax 212118
ARDAF PAȘCANI - Str. Ștefan cel Mare, bl. A5, parter, tel. 767151
ARDAF HÎRLĂU - Str. Ștefan cel Mare și Sfînt 21, tel. 722234

ASIGURAREA OBLIGATORIE AUTO PENTRU TOT ANUL 2001

și ... Viața merge mai departe! RCA

Banca Română pentru Dezvoltare
Groupe Societe Generale
Sucursala Iași

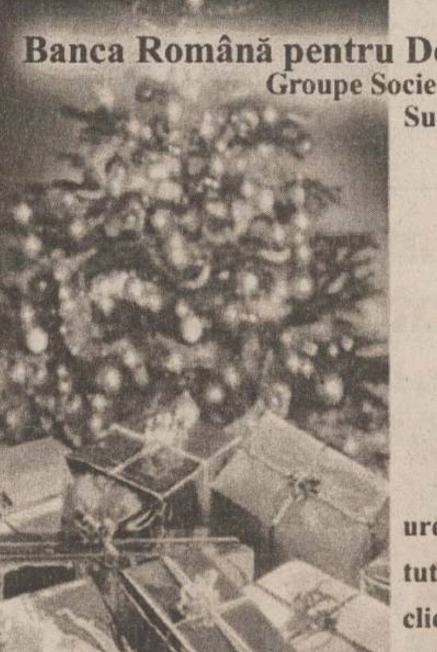

urează tuturor clienților și colaboratorilor
"Sărbători Fericite!" și "La mulți ani!"

Consilierii locali s-au îmbătat de putere

Continuare din pagina 1A

Scurt discurs despre libertatea de exprimare

Hotărîrea CL, votată spontan la îndemnul Primarului, este cea mai stranie decizie a legislativului local din ultimii 10 ani. Consilierii s-au transformat în editori de presă, stabilind, ca la o ședință de redacție, ce articole merită publicate. Topurile de sfîrșit de an sînt o practică generală în toată lumea. Președinți de state, vedete de cinema, scriitori celebri, sportivii primesc calificative, note, caracterizări. Unii sînt lăudați, alții sînt ridicalizați, fiecare după merite. Trofee ca „Zmeura de aur", pentru cei mai proști actori americani, fac deliciul lumii întregi. Cele mai prost îmbrăcate vedete sînt, de asemenea, penalizate de un stilist newyorkez celebru. Regine sau cîntărețe au fost făcute cu ou și cu oțet pentru modul în care se îmbracă sau se comportă. Ziare renumite în întreaga lume fac topuri de președinți sau șefi de guverne, stabilesc clasamente și acordă note. Subiectivismul care poate apărea în asemenea bilanțuri este riscul pe care editorul din mass-media și-l asumă față de cititori.

Notarea prestației consilierilor locali poate fi interpretată oricum, dar în nici un caz nu poate fi interzisă prin vot într-o ședință de Consiliu. Este ca și cum Parlamentul României ar interzice cotidianului „Washington Poste" să ne mai critice țara.

Scara valorică avută în vedere de „Monitorul"

Argumentul Primarului a fost, ieri, că notele care apar în „Monitorul" nu reflectă valoarea reală a reprezentanților ieșenilor în CL. Simirad a afirmat că ziariștii apreciază doar pe cei care iau cuvîntul în ședințe, chiar dacă intervențiile sînt fără rost, ignorîndu-i pe cei care tac în Consiliu, dar muncesc în comisiile de specialitate. Ideea este falsă, „Monitorul" descurajînd, prin notele pe care le acordă lunar, demagogia, discursul pe lîngă subiect, gesturile gratuite. Pe de altă parte, consilierii care muncesc, într-adevăr, în comisii ies în evidență și la ședințele din plenul CL. Ei stăpînesc bine documentația din mapa de lucru, cunosc toate detaliile hotărîrilor care se iau, au lecția bine învățată. Nu toți iau cuvîntul în plen, pentru că nu este necesar acest lucru, dar în nici un caz aceasta nu înseamnă că, din acest motiv, iau note proaste. După doi ani de acordare a calificativelor după fiecare ședință, credem că „Monitorul" a fost destul de pertinent în aprecieri. Clasamentul de anul trecut a cernut destul de fidel valorile, consilierii capabili să facă față rolului public pe care și l-au asumat beneficiind de aprecierile noastre.

„Monitorul" tratează în mod egal pe toți cei care fac parte din Consiliul Local. Mulți consilieri se simt lezați de faptul că, deși dețin titluri academice, au cariere profesionale strălucite, sînt notați ca la catalog de niște „ziariști repetenți", de altfel o jignire nedreaptă. Profesori universitari sau simpli muncitori, consilierii locali rămîn doar reprezentanți ai intereselor celor care i-au votat. Profesiile, carierele personale nu au relevanță cînd exerciți o funcție publică. Lech Walesa, un simplu electrician, a fost președintele Poloniei. El poate fi judecat doar în calitate de președinte și nu de electrician, sau eventual de „fost repetent". Mai mult, „Monitorul" acordă generoase spații editoriale oamenilor de valoare, care pot spune ceva cititorilor. Profesorul ***Carol Stanciu*** are o rubrică săptămînală în „Monitorul Medical", criticul literar ***Val Condurache*** este un colaborator de bază al ziarului, ***Tiberiu Brăilean***, care a fost ales în Consiliul Local, dar care a renunțat la mandat, publică, de asemenea, analize economice în „Monitorul". Însă, pe prima pagină a ziarului, toți devin consilieri locali, relevantă fiind doar calitatea lor publică, pentru că de aceea au intrat în politică.

Notele șefilor administrației ieșene pe anul 2000:			
Primarul Constantin Simirad	6,5		
Prefectul Florin Vitan	4		
Președintele C.J. Lucian Flaișer	7		
Vicepreședintele CJ, Nicolae Ivanciu	6		
Vicepreședintele CJ, Mihai Popescu	5		
Consilieri locali			
1. Valeriu Condurache (PM)	medie 5,75	17.Tudor Leonte (PDSR)	medie 6,83
2. Gheorghe Popa (PM)	medie 6	18.Constantin Neculau (PRM)	medie 6,5
3. Romeo Olteanu (PM)	medie 6,33	19.Antimir Dașu (PRM)	medie 5
4.Petru Focșa (PM)	medie 5	20.Alexandru Calu (PRM)	medie 5
5. Vasile Munteanu (PM)	medie 5,67	21.Dan Cârlan (PNL)	medie 7,17
6. Petra Carp (PM)	medie 6,8	22.Florin Hozoc (PNL)	medie 6,2
7. Constantin Adăscăliței (PM)	medie 5,5	23.Radu Prisecaru(PNL)	medie 6
8.Carmen Grădeanu (PNL)	medie 5	24.Romeo Ciobanu(UFD)	medie 6
9.Renata Pușcașu (PM)	medie 5	25.George Carapanu (UFD)	medie 6,8
10.Neculai Ungureanu (PM)	medie 5,5	26.Vasile Dumitriu (ApR)	medie 5,67
11.Carol Stanciu (PDSR	medie 5,67	27.Vasile Grecu (ApR)	medie 5
12.Mihai Gafițeanu (PDSR)	medie 6,25	28.Gheorghe Nichita (PDSR)	medie 7,67
13.Valentin Soroceanu (PDSR)	medie 5,83	29.Camelia Gavrilă (PD)	medie 6,2
14.Mihai Mitițiuc (PDSR)	medie 5,33	30.Vasile Spiridon Danale (ind.)	medie 7,17
15.Ioan Haraga (PDSR)	medie 5,67	31.Dragoș Rotaru (CDR)	medie 5,5
16.Elena Nazarie (PDSR)	medie 5		

Unii consilieri nu prea înțeleg cum e cu democrația

Ultima ședință a Consiliului Local din acest an, una festivă, a fost programată într-un cadru idilic, pe malul lacului Ciric, la baza de agrement a RATC Iași. La ora 12, consilierii și ziariștii au intrat în sala de ședințe. Așezate ca la nuntă, mesele erau pline de mîncare și băutură, de la salam, cașcaval, măsline, pînă la apă minerală, coniac și cofe de vin alb. Încă de la începutul ședinței, primarul Constantin Simirad a ținut să facă un bilanț al activității din acest an a Primăriei. După ce a prezentat principalele realizări și obiectivele pentru anul viitor, Simirad a surprins asistența. ***„Ori acum, ori la viitoarea ședință de consiliu, voi propune o hotărîre. Există foarte mulți profesori universitari în Consiliu, cu o vastă experiență, care, ședință de ședință, sînt notați de către un «Icsulescu» de la presă, care a rămas repetent în facultate. Propun să interzicem notarea. Ziaristului care va mai nota prestația consilierilor să i se ridice acreditarea"***, a aclamat primarul Simirad. Pentru cîteva secunde, toți cei prezenți au rămas uluiți. Însă Simirad nu a cedat. ***„Cine este pentru?"***, a întrebat acesta. O pădure de mîini s-a ridicat voioasă. ***„Cine este împotrivă?"***. Doar trei consilieri: ***Florin Hozoc, Dan Cârlan*** și ***Radu Prisecaru***, toți de la PNL.

Oricît s-ar uita prin mape, consilierii nu vor găsi pe ordinea de zi aberanta hotărîre pe care au votat-o

Surprinși, ziariștii prezenți, care au crezut, inițial, că este numai o glumă, nu au mai avut timpul fizic necesar pentru a-și pregăti camerele de luat vederi sau aparatele de fotografiat pentru a imortaliza absurda hotărîre. Într-un gest de solidaritate, toți ziariștii s-au ridicat de la mese și au părăsit ședința de la Consiliul Local.

Spre seară, după terminarea ședinței, o parte din consilierii care au fost de acord cu această propunere și-a îmblînzit tonul.

Astfel, consilierul local ***Petra Carp*** (PM), pe care „Monitorul" o creditase ca pe un real cîștig al administrației locale, a votat împotriva notării consilierilor. ***„Presa poate să comenteze orice hotărîre, orice prestație, dar ca să ne dați note este jenant. Nu este corect ca un consilier care nu spune nimic într-o ședință să fie notat slab. Poate are activitate în comisiile din care face parte"***, și-a argumetat Carp votul acordat. Chiar dacă nu este total de acord cu primarul Constantin Simirad, consilierul PDSR ***Valentin Sorocenu*** consideră că sistemul de notare este subiectiv. ***„Acest sistem de notare poate fi interpretat ca un atac la imaginea consilierilor. Sînt de acord că nota este un fel de bici, dar cred că trebuie găsită altă soluție. Poate ar fi mai bine cu calificative, gen «satisfăcător», «nesatisfăcător», «excelent». Primarul a fost dur, dar, la sfîrșit de an, nu trebuie să folosim duritatea"***, a spus Soroceanu. Paradoxal, chiar dacă nu este de acord cu sistemul de notare practicat de cotidianul „Monitorul", Soroceanu recunoaște că se pregătește mai destoinic pentru ședințele CL cînd vede că a fost notat mai slab la ședința anterioară.

Consilierii PNL au respins vehement această hotărîre. ***„Fără a fi înscrisă pe ordinea de zi și nici măcar redactată în prealabil, s-a votat o «hotărîre» prin care se stabilește că Primarul are dreptul de a retrage acreditarea oricărui ziarist care își permite să dea note consilierilor sau să facă aprecieri asupra calității prestației acestora"***, se arată într-un comunicat remis redacției noastre și semnat de Dan Cârlan, Carmen Grădeanu, Florin Hozoc și Radu Prisecaru. Aceștia adaugă că ***„libertatea de informare a cetățenilor este garantată de Constituție și de Legea administrației publice locale și ea nu poate fi limitată"***. Ca urmare, cei patru conslieri locali solicită prefectului județului Iași „să înceapă neîntîrziat procedura de desființare în contenciosul administrativ".

O întreagă companie de militari a fost anchetată la Parchet

■ ***exista suspiciunea că soldații au tăiat 58 de copaci de pe malul unui lac***

O întreagă companie din cadrul UM 1189 din Botoșani a fost cercetată de procurorii Parchetului Militar Iași. 30 de militari în termen, sergenți angajați pe bază de contract, subofițeri, ofițeri și un locotenent colonel au fost audiați de procurorii militari într-un dosar în care sînt acuzați de tăierea abuzivă a unui pîlc de pădure. În perioada 10 - 21 iulie 2000, compania din cadrul unității de infanterie 1189 a efectuat antrenamente de luptă la apă. Pe malul lacului de acumulare de la Bucecea, județul Botoșani, soldații au fost instruiți cum să lupte cu inamici care se aflau pe celălalt mal. Ei au învățat să facă plute din bușteni, să înoate, să se orienteze noaptea în apă și alte astfel de exerciții. După mai bine de trei luni de la ridicarea taberei, conducerea Ocolului Silvic „Mihai Eminescu" din Botoșani a depus la Parchetul Militar Iași o plîngere în care arată că, în urma antrenamentelor ostașilor, de pe malul lacului au fost tăiați 58 de pomi care aparțineau ocolului. Procurorii militari s-au deplasat la fața locului și au dat curs solicitării pădurarilor, însă, din lipsă de martori, s-a hotărît neînceperea urmăririi penale. Astfel, compania unității botoșănene a scăpat cu fața curată, chiar dacă unii soldați au fost văzuți de țăranii din zonă cărînd copaci și lucrînd la legarea unor plute din bușteni. **(Radu B.)**

Nouă „specialiști" vor sufla în ceafa lui Gîrlea

■ ***CL a reînființat Consiliul de Administrație la RATC, așteptîndu-se, de acum înainte, ca treaba să meargă strună la Regie***

Consilierii locali au hotărît, ieri, să înființeze un Consiliu de Administrație care să administreze activitatea RATC Iași. Primarul ***Constantin Simirad*** a declarat că, astfel, directorul regiei, ***Petru Gîrlea***, va beneficia de sprijinul unor specialiști. „Directorul nu va mai conduce sub presiune. Hotărîrile importante vor fi luate după consultarea tuturor specialiștilor", a precizat Simirad. Consiliul de Administrație desemnat ieri este format din nouă membri: Petru Gîrlea, directorul Regiei, consilierii locali ***Tudor Leonte, Valentin Soroceanu, Antimir Dașu, Camelia Gavrilă*** și ***Petra Carp***, directorul tehnic al Primăriei, ***Radu Onofrei***, fostul viceprimar ***Ștefan Ungureanu*** și ***Elisabeta Chișcă.***

„Consilierii locali care vor face parte din Consiliul de Administrație vor ști exact care sînt problemele importante cu care se confruntă Regia. În acest fel, sper să reușesc să fiu mai convingător, iar Consiliul Local- să susțină mai mult investițiile în transportul public local", a declarat directorul Petru Gîrlea.

Contactat telefonic, consilierul PNL, ***Dan Cârlan***, consideră că hotărîrea de înființare a Consiliului de Administrație nu este legală. ***„Votul prin care au fost aleși membrii a fost unul deschis, or, legea prevedea ca votul să fie secret. Noi am propus ca fiecare partid din Consiliul Local să fie reprezentat la Regie pentru ca fiecare dintre noi să fie la curent cu ceea ce se întîmplă acolo"***, a precizat Cârlan. Acesta a adăugat că mai există un motiv pentru care hotărîrea adoptată ieri nu este legală. ***„În expunerea de motive se precizează că acest Consiliu de Administrație va asigura conducerea Regiei. Or, funcția de consilier e incompatibilă cu cea de conducere a Regiei locale"***, a adăugat Dan Cârlan. Ideea reînființării consiliilor de administrație la Regiile locale a fost avansată de șefii Primăriei încă de la începutul anului, considerîndu-se că managementul este nesatisfăcător.

Consilii de administrație au existat și în anii din urmă, dar nici atunci nu s-au obținut cine știe ce rezultate. La RATC și la RA „Termoficare" au fost mari probleme, chiar și pe vremea acestor CA.

Important este ca „specialiștii" desemnați să supervizeze activitatea Regiilor, să nu se rezume la o simplă încasare a indemnizațiilor lunare, ci să participe efectiv la luarea deciziilor manageriale. **(Răzvan MOLDOVEANU)**

Captură umană la Vama Sculeni

■ ***o tînără urmărită pentru un „tun" de 100.000 de dolari a fost prinsă***

Dată în urmărire generală pe teritoriul României din 1997, ***Angela Sumanschi,*** din Republica Moldova, a fost prinsă în cursul serii de 27 decembrie la Vama Sculeni. După un control de rutină asupra documentelor, polițiștii de la Punctul de trecere a frontierei au sesizat că aceasta se sustrage unei anchete penale declanșată de Inspectoratul Județean de Poliție Constanța. În urma cercetărilor intreprinse acum trei ani, Angela Sumanschi a fost acuzată de polițiștii constănțeni de săvîrșirea mai multor infracțiuni de fals și delapidare, prejudiciul material adus mai multor persoane fiind de 100.000 dolari.

Conform informațiilor furnizate de Biroul de Presă al IJP Constanța, Angela Sumanschi și-a înființat o agenție imobiliară, în 1997, în București, împreună cu un asociat cu care a pus la punct un mecanism de îmbogățire rapidă. Prin diverse mijloace, cei doi au vîndut apartamente inexistente în București unor persoane din Constanța sau făceau tranzacții cu vile pe malul mării care aparțineau altor proprietari. Din afacerile imobiliare, Angela Sumanschi s-a ales cu 100.000 dolari.

Parchetul de pe lîngă Judecătoria Constanța a emis, la vremea respectivă, un mandat de arestare preventivă, însă aceasta a dispărut din România. În cursul zilei de ieri, la ora 5.30, Poliția din Constanța a trimis o escortă pentru aducerea acesteia în fața instanțelor de judecată. **(Fănica DUMITRAȘCU)**

Colonelul Gheorghe Grigoriu vrea să ia amprente de la toată lumea

■ ***în felul acesta, spune el, pot fi identificate mai bine persoanele decedate care nu au acte***

Un bărbat decedat într-un accident de circulație zace la morgă de două săptămîni. Identitatea acestuia este necunoscută, asupra lui nefiind găsit vreun act în momentul producerii accidentului. În cursul nopții de 13 decembrie, bărbatul a fost lovit de o autoutilitară pe Drumul Național 583, aproape de sediul societății „Avicola".

Poliția Rutieră a trimis semnalmentele victimei posturilor de poliție din județele limitrofe, bănuind că se afla în Iași în căutarea unui loc de muncă. Ei speră că va fi identificat de familie sau prieteni, fiind căutat în registrele de persoane dispărute de la domiciliu. Acesta are o înălțime de 1.70 m, păr castaniu, ochi verzi, în momentul decesului fiind îmbrăcat cu haină de culoare neagră, pantaloni de trening negri, pulover negru și cămașă albastră.

Acesta este cel mai recent caz apărut în registrele Poliției Rutiere la capitolul CIN (cadavru pentru identificare). În cele mai multe situații, persoanele decedate sînt căutate în funcție de semnalmentele celor dați dispăruți sau în registrele spitalelor dacă au suferit intervenții chirurgicale. În urmă cu cinci ani, corpul unui copil al străzii de 10 ani a fost ținut două luni la morgă, fără să fie identificat. În cele din urmă, acesta a fost înhumat la Cimitirul „Sf. Petru și Pavel" în parcela cu necunoscuți.

Polițiștii consideră că ar trebui introduse modificări în sistemul de evidență a populației pentru a permite identificarea unei persoane decedate fără acte în doar cîteva minute. ***„În unele țări există sistemul de amprentare a persoanelor la eliberarea actelor de identitate. Acesta ar simplifica căutarea unei persoane decedate fără acte. În momentul de față, există numai un sistem de evidență a amprentelor a celor care au mai săvîrșit infracțiuni"***, a afirmat col. Gheorghe Grigoriu. **(Fănica DUMITRAȘCU)**

Încă puțin și ajungem la raportările din vremea lui Ceausescu

Aeroportul va fi botezat înainte de naștere

■ ***ca să arate că se țin de cuvînt, șefii CJ vor inaugura astăzi noua aerogară, deși mai sînt de realizat lucrări în valoare de 10 miliarde de lei***

Aeroportul ieșean va fi inaugurat astăzi. Deși lucrările de modernizare și extindere nu au fost încă finalizate, conducerea Consiliului Județean (CJ) consideră că se poate tăia panglica Aeroportului. ***„Lucrările la Aeroport sînt finalizate în proporție de 90%. După 3 ianuarie intrăm tare și finalizăm ce a mai rămas de făcut în interior. Cînd va fi suficient de cald, vom termina și lucrările în exterior"***, a declarat vicepreședintele CJ, ***Nicolae Ivanciu.***

La inaugurarea Aeroportului vor participa doar reprezentanții CJ. Nici prefectul ***Florin Vitan*** și nici primarul ***Constantin Simirad*** nu au fost invitați să ia parte la manifestare. ***„Nu este o inaugurare propriu-zisă, ci una intermediară. Mai este încă ceva de lucru, așa că nu are nici un rost să facem mare tam-tam pe această temă"***, a explicat Ivanciu.

Pentru președintele CJ, ***Lucian Flaișer,*** subiectul Aeroport este deja închis. Pînă acum, lucrările au fost supravegheate din scurt de conducerea CJ. Începînd cu anul viitor, controlul exercitat de CJ va fi relaxat. ***„De-acum nu mai am grijă cu Aeroportul. S-au adus bani, s-a făcut treabă. Mai departe sînt doar mărunțișuri"***, a spus Flaișer.

Șefii CJ vor să arate că și-au făcut planul

Chiar și după inaugurarea de azi, la Aeroport mai sînt încă multe de făcut. „Mărunțișurile" la care se referea Flaișer constă în finalizarea lucrărilor de finisaj interior și mobilare a clădirilor din incinta aerogării și terminarea asfaltării pistei. În total, suma necesară pentru predarea la cheie a Aeroportului se ridică la peste 10 miliarde lei. Banii aduși în toamnă de Flaișer sînt aproape terminați, dar președintele CJ nu-și face griji cu finanțarea. ***„La cîți bani am adus pînă acum, nu-mi fac probleme pentru cîteva miliarde. Am putut să fac rost de bani pînă acum, de la țărăniști. N-o să pot să aduc bani acum, cînd la putere sînt ai mei?"***, s-a întrebat retoric președintele CJ. În perspectivă, conducerea CJ intenționează prelungirea pistei actuale pentru a permite aterizarea aeronavelor de mare capacitate. La noua pistă s-ar putea adăuga și un sistem de depozite care să permită aprovizionarea Iașului pe cale aeriană. Proiectele sînt deja inițiate, singura problemă fiind banii. Transformarea Aeroportului Iași într-unul cu adevărat internațional va costa peste 100 miliarde de lei. **(A.Z.)**

ORAȘUL PE O COLOANĂ

Au fost descoperite 35 de comori pe drumul Roman - Iași

Anul sfîrșitului de mileniu a fost unul foarte fructuos pentru arheologia ieșeană. 35 de obiective arheologice au fost descoperite în anul 2000 pe traseul Roman - Podu Iloaie - Iași - Sculeni, de-a lungul Drumului Național 28. Muzeografii de la Compexul Muzeal Moldova au „cules" de acolo aproximativ 500 de Kg de material ceramic, datînd atît din neolitic timpuriu, cît și din cultura Cucuteni și epoca fierului. De asemenea, în zona Mircești, săpăturile arheologice au scos la iveală vestigii ale unei întinse așezări din secolele II-IV. Nici epoca medievală nu a rămas „neacoperită" de către arheologii ieșeni. „Urme" ale acelor vremuri au fost descoperite „sub un lan de porumb", după cum au afirmat specialiștii de la Institutul de Arheologie din cadrul Academiei Române. Pornind de la un document care datează din anul 1448 și atestă existența unui tîrg foarte dezvoltat din punct de vedere economic în acele locuri, arheologii au descoperit un cimitir creștin, precum și fundația unei biserici din lemn. O monedă cu Mohamed al II- lea i-a determinat pe cercetători să tragă concluzia că locul cunoscut și astăzi sub numele de „cotul lui Bogdan", de pe raza comunei Țuțora, a reprezentat un punct de vamă către porțile tătărești și, în plus, că acolo s-au dat și niște bătălii între moldoveni, susținuți de polonezi, împotriva turcilor. După cum a susținut ***Costică Asăvoaie,*** cercetător la Institutul de Arheologie, datorită insuficienței financiare, rezultatele definitive ale săpăturilor arheologice de la Țuțora nu vor putea fi însă cunoscute prea curînd. **(Mirela CORLĂȚAN)**

Ieri, un bărbat de 64 de ani și-a pus ștreangul la gît

Un bătrîn de 64 ani, din comuna Miroslava, a decis să-și pună capăt zilelor din cauza sărăciei. ***Costache Apostol*** a fost găsit în dimineața zilei de ieri spînzurat de un copac în pădurea Cornești. Înspăimîntată, Elena Apostol, o bătrînă de 60 de ani din sat a anunțat șeful de post și familia acestuia. În fiecare zi, Costache Apostol obișnuia să meargă în pădure pentru a aduce lemne. Nimeni nu a bănuit că în acea zi plănuia să se sinucidă. El s-a spînzurat cu funia folosită la legarea grămezilor de lemne, fiind găsit abia în cursul după-amiezii. În grija acestuia se afla o familie numeroasă, singura sursă de venit fiind pămîntul moștenit de la părinți și o pensie de 500.000 lei. Soția acestuia a primit îngrozită vestea morții, neștiind cum se va descurca în continuare cu cinci copii, dintre care doi sînt încă minori, iar ceilalți nu au loc de muncă. Cadavrul bărbatului a fost transportat la morgă în vederea efectuării necropsiei. **(Fănica DUMITRAȘCU)**

100.4 FM

GRUPUL DE ASIGURĂRI ROMÂN "*Grup AS*"

"Cu ocazia sărbătorilor de iarnă, *GrupAS* oferă tuturor clienților care își încheie asigurări de orice tip în perioada 1 decembrie 2000 - 31 ianuarie 2001 posibilitatea de a participa la *PREMIEREA MILENIULUI.*"

Marele Premiu - un autoturism de teren KIA SPORTAGE;
Premiul II - un autoturism KIA SCHUMA;
Premiul III - 20 televizoare color marca LG.

Premierea cîștigătorilor se va face pe data de 8 Martie 2001.
ÎNCHEIAȚI LA *GrupAS* ASIGURAREA OBLIGATORIE DE RĂSPUNDERE CIVILĂ AUTO PENTRU ANUL 2001!
Asigurații care încheie la sediul Sucursalei răspunderea civilă obligatorie pînă la 31.12.2000 tichete anuale, beneficiază de o **REDUCERE DE 19%.**

Str. Sf. Lazăr nr. 4A, Iași - 6600 | Punct de lucru B.C.R. et. I | Tel. 276.056, Tel. 233.954

ANTIBIOTICE urează Sărbători Fericite, un An Nou plin de bucurii și mulțumește tuturor celor care cred în ea.

LA MULȚI ANI

S.C. ANTIBIOTICE S.A.

METROPOL S.A.
Companie Internațională de Asigurări și Reasigurări
Sucursala Iași

lansează
cu ocazia împlinirii a 10 ani de activitate

POLIȚA ANIVERSARĂ

pentru
asigurările de Răspundere Civilă Auto obligatorie (RCA) și celelalte tipuri de asigurări, încheiate pînă la data de 31 ianuarie 2001.

Premii: 5 autoturisme DACIA SUPER NOVA

Compania Internatională de Asigurări și Reasigurări METROPOL S.A.
anunță:
pe toți deținătorii de autovehicule supuse asigurării obligatorii de răspundere civilă auto, că pot încheia asigurarea direct la sediul sucursalelor sau agențiilor METROPOL S.A. beneficiind de o reducere a primelor de asigurare cu 20%.

La încheierea asigurării este necesar a se prezenta certificatele de înmatriculare ale autovehiculelor.
La dispoziția dvs. stă un personal bine pregătit profesional.

Iași, Bd. Independenței nr. 24, bl. Y3, parter
tel./fax 032-217.319

Oameni care nu au prins mileniul III

Anul 2000 a fost unul în care lumea literară și cea artistică au pierdut nume de marcă. Sfîrșitul de mileniu nu a iertat oameni valoroși de la care au deprins meserie generații de discipoli. Lumea teatrului a pierdut regizori, critici, dar și mari actori și profesori. În 2000 s-au stins Dem Rădulescu și Petre Gheorghiu, punînd punct unor cariere de decenii. Lumea literară a pierdut și ea valori. Poetul Ioan Alexandru nu-și mai cîntă dorul de țară, iar Laurențiu Ulici nu mai este blazonul scriitorilor români. S-au stins simboluri ale unor întregi generații. Tot în acest an a încetat din viață „lordul englez al politicii românești". Celebrul papion cu picățele l-a condus pe Ion Rațiu și pe ultimul drum. 2000 a fost anul în care moartea a lovit fulgerător, neașteptat și uneori stupid. Asasinarea lui Virgil Săhleanu a zguduit o nație întreagă și a sădit moartea în sufletul sindicaliștilor. Un plan de asasinare diabolic a încheiat viața unui lider sindical, premieră cutremurătoare în România postdecembristă. Pentru Laurențiu Ulici, președintele Uniunii Scriitorilor, moartea a venit pe coșul casei. Stupid și cu totul neașteptat, criticul literar a murit intoxicat cu monoxid de carbon după ce participase la o lansare de carte. Ștefan Tudor, ziarist la „Transilvania Expres" a murit în timp ce pregătea editorialul de a doua zi. Neculai Clipa, prodecan al facultății de economie din Iași, a căzut secerat, la o petrecere. Fără logică și cîteodată ciudat, moartea a luat cu ea în anul 2000 oameni prețioși, nume celebre. (Dana PAVEL)

Virgil Săhleanu, un lider sindical martirizat

Pe 7 septembrie, la 8 dimineața, liderul de sindicat de la „Tepro" Iași, ***Virgil Săhleanu*** **(foto)** a fost asasinat în scara blocului în care locuia. Criminalii l-au lovit cu cuțitele în organele vitale și s-au făcut nevăzuți. Plin de sînge, Virgil Săhleanu s-a tîrît pînă la etajul unu al imobilului, unde a fost descoperit de locatari. În noaptea zilei în care a fost asasinat, polițiștii au dat publicității portretele robot ale celor doi ucigași. Moartea lui Virgil Săhleanu a prilejuit mari demonstrații de stradă ale muncitorilor de la Tepro și ale altor fabrici din țară, iar la înmormîntarea sa au participat peste 3.500 de oameni.

Pe 11 septembrie, cei doi criminali ai lui Săhleanu au fost prinși de poliție. ***Ion Tofan***, un ins fără ocupație din Bîrlad, și ***Irinel Claudiu Bahnă***, agent de pază, angajat la „Protect" Vaslui urmau să primească cîte două miiioane de lei fiecare după ce „îl aranjau" pe Săhleanu. Directorul de la Tepro, ***Victor Bălan*** și șeful firmei de pază din Vaslui, ***Cătălin Ciubotaru*** au declarat Poliției că patronii cehi de la Tepro sînt implicați în organizarea crimei. Ei au amintit și de ***Franmtisek Priplata***, patronul ceh al firmei Movas Vaslui, care ar fi fost omul de legătură al lui ***Zemek*** în afacerea Săhleanu. Cîteva zile mai tîrziu, Prilplata a fost arestat pentru asociere la săvîrșirea de infracțiuni și pentru instigare la omor.

Laurențiu Ulici, președintele Uniunii Scriitorilor

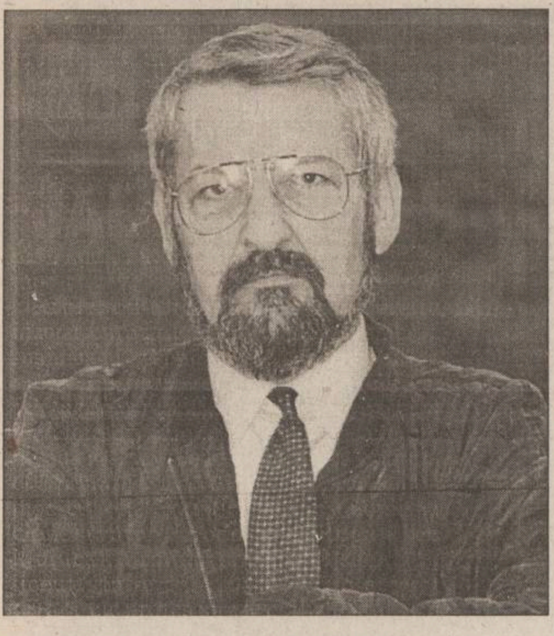

Personalitățile marcante ale culturii românești au fost șocate de dispariția președintelui Uniunii Scriitorilor. ***Laurențiu Ulici*** s-a născut la 6 mai 1943, în Buzău. A absolvit Facultatea de Filologie din București, în 1966 și facultatea de Filosofie în 1970. De profesie critic literar, el era, din 1995, președintele Uniunii Scriitorilor din România. Printre lucrările al căror autor este se numără „Recurs" - 1971 (eseuri); „Prima verba" - 1974 (articole critice); „Nouă poeți" - 1974; „Biblioteca Babel" (eseuri) - 1978; „Prima verba II" - 1978; „Confort Procust" - 1983 (cronici literare); „1001 de poezii românești" - 1998. A primit două premii ale Uniunii Scriitorilor, pentru „Biblioteca Babel" - 1978 și „Confort Procust" - 1983. De religie romano-catolic, el era căsătorit și avea un copil. Din primăvara acestui an a fost ales președinte al Alianței Naționale a Uniunilor de Creatori. Criticul literar a murit stupid, în urma unei intoxicații cu monoxid de carbon. Ulici a fost găsit, joi, 16 noiembrie, în jurul orei 10.30, într-o locuință din comuna Părău, județul Brașov. În același loc a fost găsit și cadavrul șoferului său. Polițiștii brașoveni au precizat că trupurile celor doi au fost găsite de senatorul ***Paul Ghițiu***, care participase, cu o zi în urmă, împreună cu Ulici, la o lansare de carte la Făgăraș. Vestea morții lui Ulici a zguduit lumea literară.

Horia Bernea, artist plastic

Artistul plastic ***Horia Bernea***, directorul Muzeului Țăranului Român, a încetat din viață luni, 4 decembrie, la Paris, la vîrsta de 62 de ani. El suferise o operație pe cord, tot în capitala Franței, la mijlocul lunii noiembrie, o intervenție considerată reușită. Angajații muzeului spun că pe 4 decembrie, după-amiază, cînd au avut ultima convorbire telefonică cu Horia Bernea, acesta se afla într-o stare foarte bună. Artistul a decedat subit, luni seara, în jurul orei 20.00. În țară, Bernea a participat, în ultima zi a lunii octombrie, la lansarea **„Cărții de bucate românești"**, o antologie de rețete culinare realizată de muzeograful ***Georgeta Roșu*** și ilustrată cu 58 de desene în peniță de către plastician și publicată în condiții grafice excepționale la Editura Fundației Culturale Române. Născut la 14 septembrie 1938 în București, Horia Bernea a absolvit Facultatea de Matematică și Fizică a Universității București (1958), Școala Tehnică de Arhitectură (1962) și Institutul Pedagogic - secția Desen (1965). A debutat, împreună cu ***Paul Neagu*** și alții în cadrul Cenaclului Tineretului al Uniunii Artiștilor Plastici.

Valeriu Sterian, cîntăreț

Cîntărețul ***Valeriu Sterian*** a încetat din viață pe data de 16 septembrie, la Spitalul Fundeni din București, unde fusese internat și operat în urmă cu aproximativ două săptămîni de o tumoare imensă, care acoperea toată zona abdomenului. Valeriu Sterian s-a născut la 21.09.1952 la Rîmnicu Sărat și a debutat în muzică, în timpul liceului, ca baterist în grupul Copiii Florilor. A urmat cursurile Facultății de Psihologie din cadrul Universității București. În 1979 a înființat propriul grup, Compania de Sunet, în care, de-a lungul anilor au cîntat foarte mulți muzicieni. A efectuat turnee în aproape toate localitățile din țară, în Bulgaria, Ungaria, U.R.S.S., Polonia, Norvegia, Franța, Anglia, S.U.A. În 1993 a înființat studioul B'Inișor.

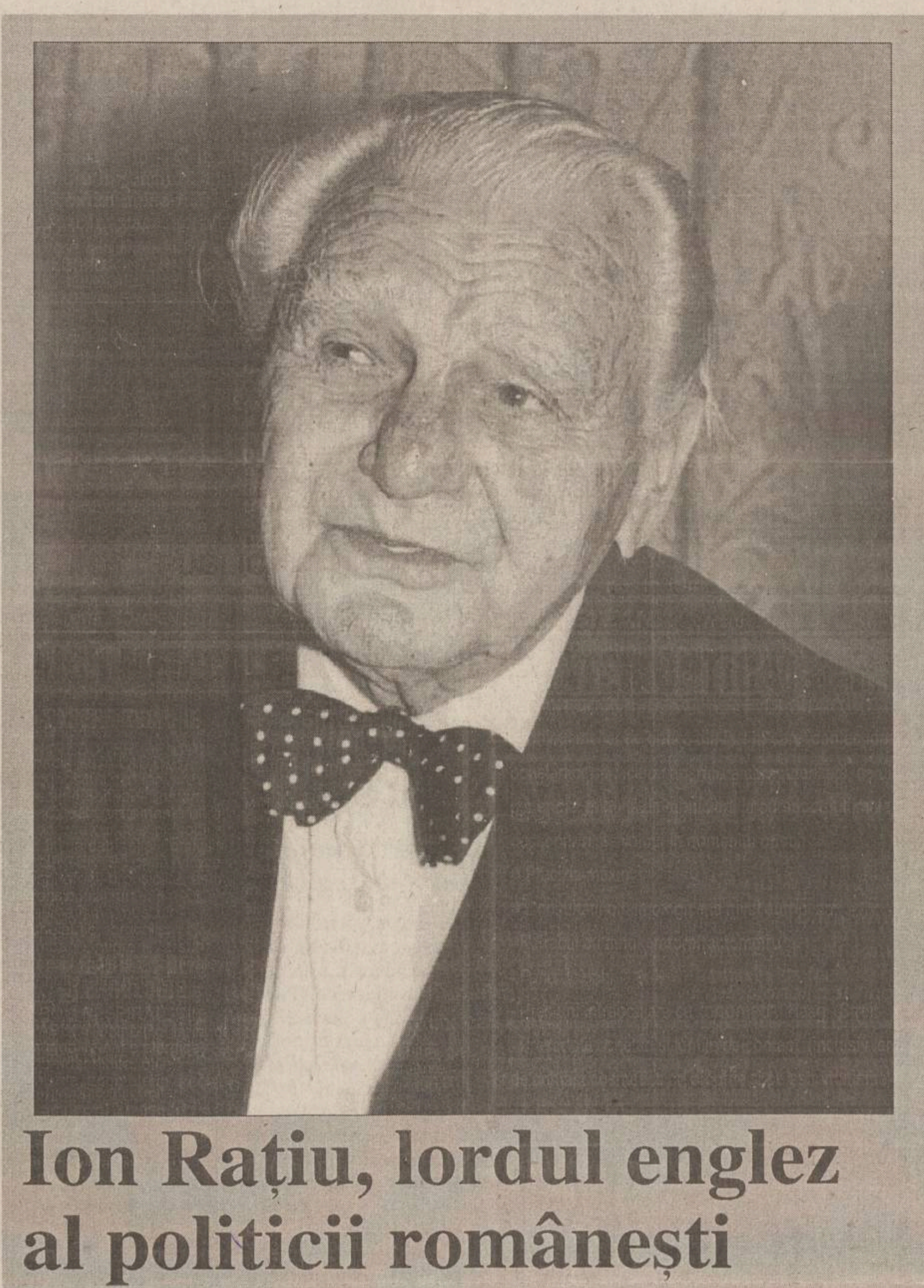

Ion Rațiu, lordul englez al politicii românești

Peste zece mii de persoane l-au condus pe Ion Rațiu pe ultimul drum, la Turda, duminică, 23 ianuarie. Liturghia religioasa, de rit greco-catolic, a fost oficiata de Florentin Crihalmeanu, episcop auxiliar de Cluj-Gherla si de episcopul de Lugoj, Alexandru Mesian, in fata Bisericii „Adormirea Maicii Domnului", ctitorita in anul 1836 de familia Ratiu si care, dupa 1945, a trecut in patrimoniul Bisericii Ortodoxe Române. Un batrin de peste 70 de ani, imbracat in costum national a venit tocmai din Maramures, de pe valea Izei, ca sa participe, asa cum spunea, la funeraliile unui „om mare, care a facut multe pentru Romania". Trupul neinsufletit al lui Ion Ratiu a fost inmormintat in Cimitirul Românesc din Turda, acolo unde se afla si alti 16 membri ai familiei sale. Remarcind personalitatea lui Ratiu, fostul premier Victor Ciorbea a aratat ca acesta a fost unul dintre cei mai marcanti reprezentanti ai spiritului si valorilor democratiei din Romania, insa „din pacate, multi dintre cei care il pling acum l-au impiedicat sa isi puna in valoare marele potential politic acumulat intr-o mare democratie a lumii cum este Marea Britanie".

Neculai Clipa, economist

La vîrsta de doar 50 de ani, prof. dr. ***Neculai Clipa***, prodecan la Facultatea de Economie și Administrarea Afacerilor de la Universitatea „Al.I. Cuza", a murit fulgerător marți seara, 19 decembrie la o petrecere aniversară. Neculai Clipa și-a dat foarte lin și fără nici un cuvînt de suferință ultima suflare. Profesorul Neculai Clipa deținea funcția de prodecan cu activitatea didactică de la începutul anului, după ce în legislatura anterioară fusese cancelarul facultăți.

Actorul Petre Gheorghiu

Actorul ***Petre Gheorghiu*** a încetat din viață pe data de 7 august, la vîrsta de 71 de ani. Înmormîntarea a avut loc trei zile mai tîrziu, la cimitirul Bellu din București. Personalitate prestigioasă a teatrului românesc, Petre Gheorghiu a fost o prezență artistică proeminentă pe scena Teatrului Bulandra începînd cu 1956, după debutul de la Teatrul Național „Vasile Alecsandri" din Iași. La Bulandra, Petre Gheorghiu a creat peste 50 de roluri de o mare diversitate din dramaturgia națională și universală, îmbinînd autenticitatea cu cizelarea artistică. Printre cele mai cunoscute spectacole în care a putut fi aplaudat se numără „Omul care aduce ploaia", „Macbeth", „A douăsprezecea noapte", „Clipe de viață", „Ferma", „Livada de vișini", „Play Strindberg", „O scrisoare pierdută".

Romeo Chelaru, regizor muzical

Regizorul muzical Romeo Chelaru, unul din întemeietorii teatrului radiofonic modern, a încetat din viață, vineri, 21 iulie la 69 de ani, după ce a suferit o embolie cerebrală.

Romeo Chelaru s-a născut la Iași, pe 24 februarie și a terminat liceul în Capitală, la scurt timp fiind angajat la Radiodifuziunea română, cînd aceasta funcționa încă în vechiul sediu.

A realizat primele emisiuni radiofonice în direct, în anii '50, alături de Lucian Ionescu. Romeo Chelaru este unul din inițiatorii teatrului radiofonic modern, pe bandă magnetică, împreună cu Timuș Alexandrescu și Paul Hurmuzescu. A colaborat la majoritatea emisiunilor de divertisment ale radioului, fiind unul dintre principalii ilustratori muzicali de pînă în 1989.

A avut și colaborări cu marile teatre din țară. Fiul său, Mihnea Chelaru, continuă tradiția începută de el, fiind regizor tehnic la Teatrul Radiofonic. Romeo Chelaru a fost incinerat pe 24 iulie, la ora 11.00, la Crematoriul din Calea Șerban Vodă.

Ștefan Tudor, ziarist

Secretarul general de redacție la „Transilvania Expres", ***Ștefan Tudor***, a încetat din viață pe data de 23 iulie, la Brașov. În vîrstă de 47 de ani, el a murit fulgerător, în timp ce redacta editorialul pentru ediția de luni a ziarului.

Henri Mălineanu, compozitor

Compozitorul Henri Mălineanu a încetat din viață duminică, 12 noiembrie. Mălineanu a compus zeci de melodii de muzică ușoară, romanțe și cîntece de petrecere, rămase șlagăre și după o jumătate de secol. Henri Mălineanu s-a născut în 1920, la București. La opt ani, el a primit în dar o vioară. La zece ani, în mod cu totul excepțional, a fost admis la Conservator (Academia Regală de Muzică), urmînd în parelel școala și liceul. Între anii 1931-1937 a studiat vioara cu profesoara Cecilia Nițulescu Lupu, iar mai apoi, la Conservatorul din București, ia lecții de armonie cu Ion Nonna Oțescu. Atras de la bun început de muzica ușoară, cochetînd uneori și cu jazz-ul, Mălineanu își face ucenicia în cîteva teatre bucureștene de profil, sub îndrumarea părintelui muzicii ușoare românești, Ion Vasilescu. Printre primele sale melodii de succes se numără, în 1945, cîntecul „Ce să fac dacă-mi placei?" pe versurile lui Eugen Mirea, iar în 1947 șlagărul de referință „Valsul nostru", pe versurile lui Eugen Mirea.

Ioan Alexandru, poetul

Poetul Ioan Alexandru a încetat din viață pe data de 16 septembrie la Bonn, la vîrsta de 59 de ani. El se afla de mai mulți ani în Germania, unde a urmat un tratament recuperator după un atac cerebral."O dată cu Ioan Alexandru dispare unul dintre marii poeți contemporani, cu o lirică inconfundabilă dar și cu conștiință națională", a declarat criticul literar Laurențiu Ulici, președintele Uniunii Scriitorilor din România. Ioan Alexandru, pe numele său adevărat Ion Șandor, s-a născut la 25 decembrie 1941 în comuna Topa Mică, județul Cluj. A studiat filologia la universitățile din Cluj și București. În 1969 devine asistent la Facultatea de Limba și Literatura Română a Universitătii din București. Își susține teza de doctorat în litere cu teza „Patria la Pindar și Eminescu". Debutează literar în revista „Tribuna", cu poezii, în 1960. Colaborează la majoritatea publicațiilor literare cu poeme, note, comentarii, confesiuni. A debutat editorial cu volumul „Cum să vă spun" (1964). Cărțile următoare - „Viata deocamdată" (1965), „Infernul discutabil" (1967), „Vămile pustiei" (1969) - au fost urmate de seria „Imnelor", cele mai cunoscute producții literare ale sale.

Victor Parhon, critic

Cunoscutul critic de teatru Victor Parhon a încetat din viață, vineri, 4 august, după o îndelungată suferință a cărei cauză a fost, se pare, un cancer pulmonar. Născut la 5 aprilie 1943, licențiat în Filologie, a fost directorul Centrului Național pentru Valorificarea Creației Populare, vicepreședinte al Fundației Ethnos, membru în Biroul Secției Române a Asociației Internaționale a Criticilor de Teatru, membru în senatul Uniunii Teatrale din România, deținător al premiului pentru întreaga activitate decernat de UNITER la gala din luna aprilie a anului 2000.

Dem Rădulescu, „bibanu'"

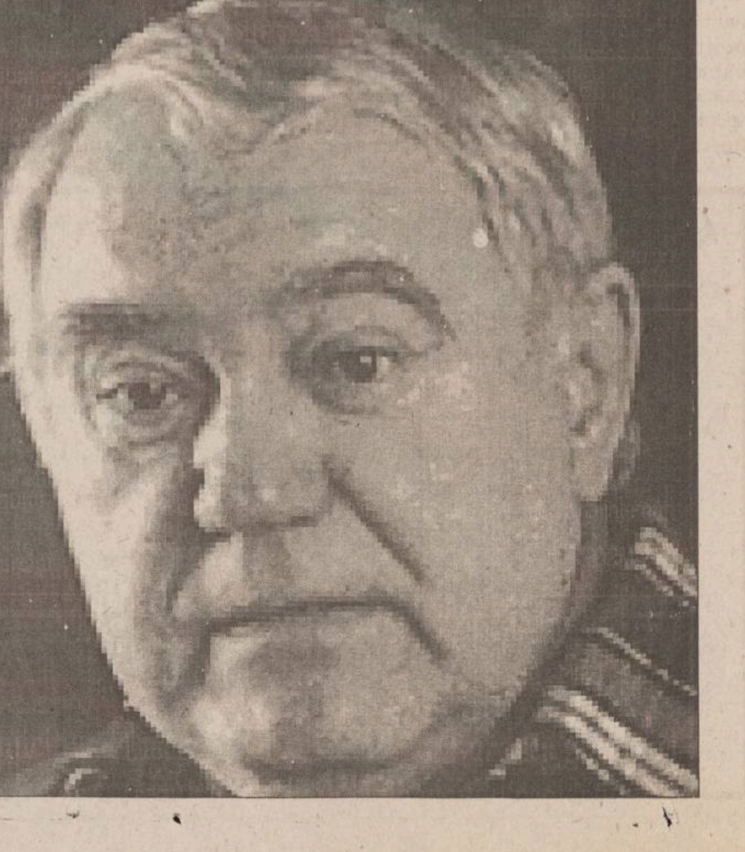

Actorul Dem Rădulescu a încetat din viață, duminică, după-amiază, 10 septembrie la Telega, în urma unui stop cardiac, la vîrsta de 69 de ani. Trupul neînsuflețit a fost depus la Teatrul Național din București, iar înmormîntarea a avut loc la Cimitirul Bellu.

Dem Rădulescu a absolvit Institutul de Teatru din București în 1954, devenind unul dintre cei mai reputați artiști de comedie.

Filmul său de debut a fost „Secretul cifrului" (1959), în regia lui Lucian Bratu, urmat de alte cîteva zeci de pelicule care s-au bucurat de un real succes din partea publicului.

Printre acestea se numără „Dragoste la zero grade" (regia Geo Saizescu), „Șapte băieți și o ștrengăriță" (regia Bernard Borderie), „Brigada Diverse în alertă" (regia Mircea Drăgan), „Veronica" (regia Elisabeta Bostan), „Astă-seară dansăm în familie" (regia Geo Saizescu), „Eu, tu și Ovidiu" (regia Geo Saizescu), „Brațele Afroditei" (regia Mircea Drăgan), „Chirița în Iași" (regia Mircea Drăgan), „A doua cădere a Constantinopolului" (regia Mircea Mureșan).

Monitorul Financiar

2000 sistemul financiar s-a cutremurat din temelii

Schimbarea prefixului a fost cu ghinion pentru sistemul financiar românesc. După 1999, un an în care statul s-a chinuit să acopere găurile negre ale Bancorex, 2000 se vroia a fi „un nou început". Din păcate, începutul a fost făcut cu stîngul. De anul care tocmai se încheie acum se leagă numele celor mai mari crahuri financiare din istoria post-revoluționară a României. În 2000, circa 7-8% din populație și-a văzut agoniseala amenințată de Baba-Cloanța economiei: falimentul. După ce, în primele luni ale anului, abia se stinseseră ecourile falimentelor Bankcoop și Credit Bank, au urmat, pe rînd, FNI, Banca Internațională a Religiilor, băncile populare, atacuri asupra Băncii Comerciale Române și, mai nou, Banca Turco-Română. Zvonurile și neîncrederea în stabilitatea sistemului financiar românesc, fuga după cîștiguri mari, obținute în scurt timp, fără a ține seama de riscuri, dar și fraudele din sistem au stat la baza tuturor acestor cutremure financiare. Recent, președintele Asociației Române a Băncilor (ARB), Radu Grațian Ghețea, a spus că băncile membre au ajuns la un consens în privința apariției zvonurilor. „Trebuie să eradicăm zvonurile, să căutăm rădăcina lor, deoarece acestea sînt păguboase pentru sistemul bancar. ARB a declarat război total zvonurilor", a spus Ghețea.

Bankcoop și Credit Bank - problemele vechi și-au găsit soluția abia în al 2000-lea ceas

Cu banii blocați încă din 1996, cei aproximativ 50.000 de depunători de la Credit Bank și-au putut recupera economiile abia în 2000, prin intermediul CEC. Credit Bank a intrat în atenția opiniei publice, la începutul anului 1994, cînd a fost arestat președintele băncii din acea perioadă, ***Marcel Ivan***. După arestare au început să apară informații privind situația financiară dificilă a băncii datorită creditelor acordate și gestiunii necorespunzătoare a băncii. Pentru a nu declanșa o criză în tot sistemul bancar, Banca Națională a decis să sprijine banca imediat. Acest ajutor a fost retras ulterior, pe măsură ce conflictele dintre acționarii băncii s-au amplificat, iar președinții erau schimbați frecvent. Banca nu s-a mai redresat și a intrat, din 1996, în încetare de plăți, situație contestată de conducerea de atunci a băncii. În 1999, banca a fost declarată în incapacitate de plată. În 2000, Banca Națională a României a decis să acorde băncii Renașterea Creditului Românesc SA - Credit Bank un credit de aproximativ 300 miliarde lei, destinat acoperirii cererilor de retragere a sumelor reprezentînd depozitele populației. Plafonul de recuperare al banilor a fost „actualizat" de la 10 milioane de lei la 54,7 milioane de lei.

Bankcoop este cea de-a patra bancă din România pentru care BNR a cerut falimentul (după Credit Bank, Dacia Felix și banca Albina). La fel ca în cazul Credit Bank, cei 600.000 de depunători din toată țara au putut să-și recupereze banii abia în vara anului 2000, prin intermediul BRD.

Bankcoop a fost una dintre primele bănci înființate în România, după 1990. Banca a fost creată de cooperativa de credit - Centrocoop și de către un grup de întreprinzători. Președintele băncii a fost ***Alexandru Dinulescu***. În 1995, în urma unor probleme de lichiditate ale băncii, omul de afaceri ***George Constantin Păunescu*** a devenit acționar principal, cu un aport de 10 milioane dolari, pentru care a luat 33% din acțiunile băncii. Scandalul la bancă a început în 1997, cînd au ieșit la iveală disputele dintre președintele băncii și acționarul principal, pe tema unor credite și a provenienței sumei lui Păunescu. Dinulescu a pierdut bătălia peste cîteva luni și a fost arestat. Mai tîrziu, Dinulescu a fost eliberat, după care a fugit din țară. În vara lui 1999, banca a intrat în criză de lichiditate, avînd probleme tot mai mari cu onorarea obligațiilor. Băncile românesti au evitat treptat să mai împrumute banca, încă din primăvară. Bankcoop a intrat în regim de decontare specială a tranzacțiilor, ceea ce a provocat panică în rîndul populației, care a venit să-și retragă banii. La început banca plătea numai dobînda la depozite, dar, ulterior, a sistat, aproape în totalitate, și această plată. Au urmat apoi numeroase procese cu BNR-ul, recursuri și planuri de redresare cu investitori, care s-au dovedit a fi doar promisiuni fără prea multă acoperire. Circa 2.000 miliarde de lei au fost restituți celor 600.000 de depunători abia în vara anului 2.000.

Intrarea de la Banca Națională forțată de deponenți de la Bankcoop. În locul unei supravegheri la sînge, BNR s-a mulțumit cu gestionarea falimentelor

Atacul asupra BCR

Într-o atmosferă tensionată în mediul bancar, alimentată și de povestea ***„telefoanelor otrăvite"***, victimă a zvonurilor a căzut, în vara acestui an, chiar Banca Comercială Română. Cîteva zvonuri despre lipsa de lichidități a băncii, telefoane primite de deponenți prin care li se sugera să-și retragă banii au fost suficiente ca retragerile să ajungă, în cîteva zile, la cîteva sute de miliarde de lei (un procent destul de mic însă, din totalul rezervelor BCR). Pe lîngă fondul „zvonistic" al problemei de la BCR și în contextul scandalurilor de la FNI și Banca Religiilor, la aglomerația din fața ghișeelor au contribuit, în egală măsură, și telefoanele primite de deponenți. La acea vreme, acuzați în manipularea cu telefoanele au fost cîțiva funcționari ai unei filiale a Băncii Populare Române. Situația tensionată în fața ghișeelor a ținut doar cîteva zile, mulți dintre deponenți reinvestind banii scoși tot la BCR. Pe lîngă o situație financiară stabilă și rezerve de bani suficiente, BCR a avut parte, în zilele de panică, și de sprijin la nivel înalt. Primul ministru ***Mugur Isărescu***, ministrul de Finanțe ***Decebal Traian Remeș***, consilieri guvernamentali și chiar mass-media au pus numeroase „proptele" băncii. Cea mai mare bancă din România reprezenta o treime din sistemul bancar, iar căderea ei ar fi avut consecințe greu de evaluat pentru întregul sistem financiar românesc.

Deponenți de la Banca Populară Română în timpul unui „asediu"

„Băncile-butic" își închid prăvălia

Nici bine nu s-au stins ultimele ecouri ale „loviturii BCR", cînd o altă bancă a intrat în „moriscă". La începutul lunii iunie, aflați la ghișee pentru a-și ridica dobînzile la certificatele de depozit scadente în acea perioadă, clienții Băncii Populare Române s-au trezit că nu li se dă nici un ban. Inițial, s-a dat vina tot pe zvonistică, pe FNI și chiar pe situația abia rezolvată de la BCR. Însă, odată pornit, bulgărele a tot crescut, situația de la Banca Populară propagîndu-se cu repeziciune și în cazul multor alte cooperative de credit. Chiar dacă a trecut deja jumătate de an de la declanșarea scandalului, cei aproximativ 500.000 de deponenți de la BPR nu primesc acum decît bani cu țîrîita, reprezentînd un mic procent din dobînzile la depozite. Luată la bani mărunți, problema băncilor populare s-a dovedit a fi un adevărat fenomen. Mulți români s-au orientat (din nou) către un cîștig mai mare (ca și în cazul FNI sau al altor bănci falimentare), fără să ia în considerare și riscurile pe care le implică o astfel de investiție. Mii de deponenți din întreaga țară și-au riscat economiile în aceste bănci-butic, unele avînd doar cîteva zeci de deponenți, fiintînd în sedii de cartier. Însă nu doar faptul că nu se supuneau normelor impuse de BNR băncilor sau că aveau cîțiva deponenți a contat. Cei care au alergat după un cîștig mai mare au constatat, amar, că acesta nu este garantat, iar milioanele depuse la bancă au dispărut în ceață, depozitele populației în aceste cazuri nefiind garantate de nici un fond de garantare.

În fapt, sămînța de scandal iscată în curtea băncilor populare a semănat furtună la nivelul guvernamental. În vară, în România ființau nu mai puțin de 1.000 de cooperative de credit. La cîteva luni de la declanșarea scandalului legat de aceste bănci populare, Guvernul a înaintat o lege care reglementează activitatea cooperativelor de credit. Titulatura de „bancă" trebuie să dispară de pe firma acestor cooperative de credit (titulatură care a creat suficiente confuzii în rîndul populației mai puțin informate). În plus, condițiile de „admitere" pentru autorizare de către BNR sînt destul de dure (garanții financiare foarte mari, un capital social de cel puțin 100 de miliarde de lei). În plus, pentru protecția deponenților, băncile vor putea participa la sistemul de garantare al depozitelor bancare. Slaba putere financiară a acestor ***„surogate de bancă"*** a fost demonstrată, cîteva luni mai tîrziu, la depunerea documentațiilor pentru autorizare. Din cele 1.000 de cooperative de credit care funcționau în toată țara, doar un sfert depuseseră cerere de autorizare la BNR.

De data asta, turcii n-au mai plătit

Chiar dacă o bancă cu capital integral străin are o altă „față" pe piața financiară românească, iar riscurile, teoretic, de a-ți plasa banii în ea par mai mici, cazul BTR a demonstrat tocmai contrariul. Ca și în alte cazuri, zvonistica a funcționat, mulți dintre deponenți venind la bancă să-și retragă banii în urma „avertismentelor" lansate de rude și prieteni. Și, totuși, cazul nu s-a rezumat numai la zvonuri. Schimbarea conducerii de două ori pe parcursul unui singur an, întîrzierea explicațiilor pentru aceste mutări, ca și incoerența declarațiilor referitoare la resursele financiare ale băncii au fost doar cîteva cuie bătute într-un mediu și așa foarte sensibil.

Agitația în fața sediilor Băncii Turco-Române din țară a început de la începutul lunii noiembrie, în urma unor informații apărute în presă, potrivit cărora banca ar avea probleme. În același interval de timp acțiunile băncii au fost suspendate de la tranzacționare pe Bursă, firmele nu și-au mai putut face operațiunile de plată prin bancă, iar deponenții (persoane fizice) au luat cu asalt ghișeele.

În cîteva zile, principalul acționar al BTR, grupul financiar turc, Bayindir Grup, a început să-și vîndă din proprietăți, fiind nevoit să renunțe și la cea mai mare investiție făcută în România, Bucharest Mall (vîndută, după cum afirmă unele surse din mediul financiar, sub prețul de investiție, de circa 40 de milioane de dolari). În primele două zile de la declanșarea agitației, îmbulzelile la ușă și biletele de ordine nu au lipsit. Pentru deponenții persoane fizice, lucrurile și-au găsit o rezolvare ceva mai rapidă. Fiecare deponent își putea ridica în numerar (pe baza unor liste de ordine) sau își putea transfera în cont la altă bancă o sumă de maxim 3.000 de dolari (sau echivalentul în lei).

Problemei de la Banca Turco-Română nu i s-a găsit încă o soluție definitivă. După ce BTR a anunțat că va transfera fonduri din străinătate, atît Guvernul turc, cît și cel român s-au implicat în soluționarea problemei. Pe fondul unei crize financiare în sistemul bancar turcesc, BTR nu poate vedea situația în prea mult roz. Recent, Banca Națională a României a anunțat că investighează existența unor posibile nereguli privind situația unor depozite constituite de Banca Turco Română în străinătate. ***„BNR se află în contact permanent cu autoritățile din Turcia pentru rezolvarea cauzelor care au generat problemele cu care se confruntă, în prezent, BTR. Eforturile depuse de cele două părți în identificarea și aplicarea unor soluții viabile au fost încetinite datorită crizei financiare cu care s-a confruntat în ultima perioadă Turcia. În prezent, se investighează posibilitatea existenței anumitor nereguli privind deschiderea unor depozite interbancare"***, a declarat *Mugur Șteț*, purtătorul de cuvînt al BNR.

Mitingurile feneiștilor s-au lăsat de mai multe ori cu bătaie

Escrocheria FNI

Cel mai mare crah financiar al sistemului românesc de investiții l-a constituit, fără doar și poate, cazul Fondului Național de Investiții.

Pe lîngă banii pierduți de investitori, de fraudarea statului și a altor instituții, fenomenul FNI a produs, în România, și o serie de efecte sociale. La jumătate de an de la declanșarea scandalului, investitorii FNI sînt deja o categorie socială aparte, iar la auzul expresiei ***„fonduri mutuale de investiții"***, celor mai mulți români li se strepezesc deja dinții. Din „telenovela" FNI nu lipsesc nici amenințările cu sinuciderea a păgubiților, nici blocarea drumurilor, marșurile sau bătăile cu jandarmii. Văzută la început ca un simplu crah financiar, chiar în condițiile în care numărul celor păgubiți a trecut de 400.000 de persoane, povestea s-a transformat ușor într-o „caracatiță" de unde gangsterii, înșelăciunea, frauda în complicitate cu instituțiile statului și chiar urmărirea prin Interpol nu a lipsit. Ca să pună capac la toate, relatările ulterioare căderii fondului au scos la iveală faptul că, din 40 de șefi de filiale ale FNI, 36 erau foști ofițeri de Securitate, doi de la Ministerul de Interne și doi de la MApN. Pentru a relata despre FNI, mass-media românească a consumat tone de hîrtie și mii de metri de bandă video. Pe scurt, amatori de cîștiguri mari și în termen scurt, 400.000 de români au investit bani într-un fond mutual de investiții (ce-i drept, puțini avînd cunoștință de ce înseamnă un asemnea tip de plasament și de riscul pe care îl presupune, iar unii dintre ei „fripți" deja după SAFI). Nu doar lăcomia și lipsa de informare i-a determinat pe români să mizeze pe astfel de plasamente financiare. Ei au fost induși în eroare și de asocierea siglei CEC cu cea a SOV Invest, banii fiind, la o primă vedere, garantați de către stat. De profitat de pe urma afacerii, au profitat puțini: pe de o parte, cei care au avut informații la vreme și și-au lichidat conturile, pe de altă parte, cei care au dispărut cu banii (ca președinta ***Ioana Maria Vlas***) sau cei cărora cămașa comisionului primit le-a fost mai aproape decît haina legislației. Vinovații? Pe lîngă cei 13 incuplați în dosarul penal al FNI (din structurile de vîrf ale CEC, CNVM și SOV Invest, societatea ce administra FNI), cei mai mulți socotesc a fi vinovați atît CEC-ul (pentru încheierea unui contract de fidejusiune cu FNI, prin care depozitele FNI-iștilor erau garantate), dar și Comisia Națională a Valorilor Mobiliare, în condițiile în care era cea care trebuia să verifice și să sesizeze diversele neregularități în activitatea fondurilor mutuale. Situația investitorilor este încă una neclară la această oră, suma care trebuie recuperată fiind estimată la circa 4.000 miliarde de lei.

Pentru FNI-iști, Guvernul Isărescu a propus o variantă de despăgubire în limita a cinci salarii medii nete, luînd în calcul și faptul că ultima valoare de fond (de peste 100.000 de lei) era doar scriptică, valoarea reală a unității fiind mult mai mică. Guvernul PDSR, proaspăt instalat în funcție, a propus aproximativ aceeași soluție, urmînd ca restul banilor să fie primiți de depunători abia după confiscarea bunurilor celor implicați în acest caz.

Creșterile FNI - o gogoașă înfuriată

Fondul Național de Investiții este al cincilea fond mutual înființat în România, începîndu-și activitatea la 20 noiembrie 1995. La 28 martie 1996 Comisia Națională a Valorilor Mobiliare (CNVM) a emis primele instrucțiuni detaliate privind modul de calcul al valorii activelor unitare nete (valoarea titlurilor de investitor) pentru fondurile mutuale și care au condus, pentru prima dată de la înființarea fondurilor, la scăderea valorii titlurilor de investitor pentru o parte dintre ele. Valoarea unității de investiții la FNI (fond cu risc de grad mediu) nu a suferit nici atunci nici o modificare, rămînînd la 14.100 lei. La 22 mai 2000 valoarea unității de fond a FNI era 103.720 lei, iar valoarea activului net era de 3.412 miliarde lei. FNI a înregistrat, de altfel, creșteri spectaculoase de la lună la lună, cîștigurile (scriptice de altfel) fiind superioare celor obținute din investițiile în dolari, depozite bancare sau certificate de trezorerie. În cazul FNI, au fost făcute mai multe erori: în primul rînd FNI nu avea o bancă depozitară în spate, apoi plasamentele făcute în acțiunile necotate erau de zeci de ori mai mari decît ar fi permis regulamentul CNVM. Evoluția valorii unității de fond a fost una în progresie: unitatea valora 25.325 lei la finele anului 1996, 80.795 lei la sfîrșitul anului 1997, 219.400 lei la 31 decembrie 1998, 591.400 lei la 29 octombrie 1999, 60.330 lei la 1 noiembrie 1999, 70.600 lei la 31 decembrie 1999, 103.720 de lei la data căderii fondului, în mai 2000. Anchetele făcute în acest caz au demonstrat că, atît numărul de titluri aflate în circulație, cît și valoarea unității de fond sau valoarea activului net al FNI care au fost raportate de SOV Invest au fost departe de realitate.

Pagină realizată de Alina CORDUNEANU

Curs calculat de BNR, 28.12.2000

25.880 lei/dolar | **12.275 lei/marca**

24.008 lei/EURO

Investitorii au dat bir cu fugiții la Banca Religiilor

Depunătorii de la BIR au fost, dacă se poate spune așa, cei mai norocoși dintre „falimentarii" sistemului bancar. Istoria falimentului a fost scurtă, cei cîteva zeci de mii de depunători recuperîndu-și banii (circa 2.000 de miliarde de lei) în doar cîteva luni de la începerea scandalului. În luna februarie, BNR a instituit supravegherea specială la BIR, atît ca urmare a deteriorării criteriilor de solvabilitate a băncii, cît și datorită încălcării disciplinei bancare. Zvonurile privind lipsa de lichidități i-a adus pe depunători în fața sediilor băncii, la scurt timp apărînd listele cu ordinea recuperării banilor (scenariu repetat după Bankcoop). La 8 mai 2000, BIR nu și-a reconstituit garanțiile pentru efectuarea operațiunilor în regim normal de decontare, ceea ce a constituit un risc pentru buna funcționare a sistemului național de plăți. Plățile către deponenți nu au mai putut fi făcute, iar o lună de zile după aceea, BNR cerea falimentul băncii. Urmînd scenariul deja cunoscut, și la Banca Religiilor și-au anunțat venirea o serie de investitori străini, însă nici una din promisiuni nu s-a concretizat. Astfel, intențiile grupului Jaquila (grup financiar cu sediul într-o insulă ***„paradis fiscal"*** și care a fost bănuită de afaceri cu cartele ale drogurilor din Columbia), ca și cele ale unui institut ecumenic au mai lungit agonia depunătorilor. Însă, în iunie, după cîteva procese, BIR a fost declarată în faliment. La începutul lunii octombrie, depunătorii și-au recuperat banii prin BRD.

BIR - un faliment „fericit" pentru cei care au avut bani în conturile acestei bănci

AGENDA BANCARĂ

Banca Transilvania
■ Sucursala IAȘI - str. Ghica Vodă 3A
■ Tel. 216770, 215011, fax: 216770
mulțumește tuturor clienților, acționarilor și celorlați parteneri de afaceri pentru colaborarea din acest an, dorindu-le
Sărbători Fericite! și La mulți ani!
Servicii de calitate la prețuri competitive

BANCA ROMÂNĂ PENTRU DEZVOLTARE
GROUPE SOCIETE GENERALE
B.R.D. - G.S.G. PRACTICĂ DOBÎNZI ATRACTIVE LA DEPOZITELE PE TERMEN, constituite de persoanele fizice

Depozite cu plata dobînzilor	DURATA DEPOZITULUI										
	7 zile	14 zile	21 zile	30 zile	60 zile	90 zile	180 zile	270 zile	365 zile	730 zile	1095zile
- lunar (% pe an)	-	-	-	33	33,5	34	34,5	36	36,5	-	-
- la expirarea termenului (% pe an)	17	19	21	33	34	35	37	39	43	47	57

Dobînzile cuvenite pot fi capitalizate de către deponent - în cazul depozitelor cu plata dobînzilor lunar, sau automat - în cazul depozitelor cu plata dobînzilor la expirarea termenului.

Cod valută	Depozite cu plata dobînzilor	DURATA DEPOZITULUI					
		1 lună	2 luni	3 luni	6 luni	9 luni	12 luni
USD	- lunar	4,15	-	4,25	4,4	4,5	4,65
DEM	- lunar	2,4	-	2,5	2,6	2,65	2,7

BRD NU PERCEPE COMISIOANE la constituirea și desființarea depozitelor.
Depozitele constituite de persoanele fizice sînt garantate potrivit Legii nr. 88/1997.

Economiile populației pot fi fructificate, cu dobînzi atractive și în depozite pe termene mai mici sau mai mari, astfel:
• 7 zile - 15% pe an
• 14 zile - 17% pe an
• 21 zile - 19% pe an
• 24 luni - 51% pe an
• 36 luni - 60% pe an

Monitorul

Editoriale

NAȚIONAL

Guvernul pe sîrmă

Contradicțiile interne ale programului prezentat de Adrian Năstase pot afecta performanțele actului de guvernare

Guvernul PDSR condus de Adrian Năstase a devenit de ieri, și datorită votului Parlamentului, creierul care va conduce România pentru cel puțin un an de acum înainte. Atît i-au oferit răgaz PD, PNL și UDMR, în sensul că nu vor depune nici o moțiune de cenzură. Un timp în care, teoretic, se pot face pași importanți sau, dimpotrivă, se poate vedea, practic, ce înseamnă să tragi cu succes mîța de coadă.

Ca să mai relativizeze puțin din promisiunile electorale, noul program prezentat de Adrian Năstase se îndepărtează de obiectivele pe care și le propusese înainte de scrutinul din 26 noiembrie. Una din temele populiste, cum ar fi dublarea imediată a pensiilor, a ajuns acum numai o măsură „de recolerare“, însă începînd abia cu trimestrul al patrulea al anului 2001. Din construirea a zeci de mii de apartamente promise tinerilor în oferta electorală au rămas în program simple facilități pentru înnoirea fondului locativ. Exemplele ar putea continua cu debirocratizarea instituțiilor statului, începînd cu Guvernul. Potrivit acestor promisiuni electorale, restructurarea ministerelor ar fi însemnat reducerea cu 30% a funcțiilor de conducere a direcțiilor și a personalului din agenții și ministere. Însă, peste noapte, au apărut nu mai puțin de 27 de miniștri și 70 de secretari de stat.

Există ministere care se dublează în atribuții. Ministerul Industriilor și ministerul care se ocupă de IMM-uri se incomodează reciproc. În probleme de politică externă se vor călca pe picioare ministrul pentru Integrarea Europeană, Hildegard Puwak, Vasile Pușcaș pentru postul de negociator șef pentru aderarea la UE și ministrul de Externe, Mircea Geoană. O situație greu de imaginat chiar pentru țări care au obținut rezultate mult mai performante în negocierea dosarelor de aderare la UE. Și la Învățămînt avem doi miniștri, unul plin și unul delegat. Sînt situații care explică, mai degrabă, o algoritmizare internă, produsă de diferitele curente din interiorul PDSR, fie de partidele grupate în cadrul Polului Social Democrat. Rezultatul, după cum se observă, este mai „reușit“ decît în cazul unei algoritmizări de coaliție, pe care PDSR a deplîns-o în timpul guvernărilor Ciorbea, Vasile sau Isărescu. O supradimensionare a aparatului guvernamental va însemna o sursă de blocaj în comunicare și de încetinire a luării deciziilor.

Simpla enunțare a obiectivelor pe care și le-au propus miniștrii scoate la iveală o contradicție profundă între apucăturile etatiste și tendințele reformatoare ale membrilor din guvern. În timp ce ministrul Transporturilor, Miron Mitrea, vizează să refacă SNCFR, după ce a fost spart de către Traian Băsescu, ministrul Agriculturii consideră că o subvenționare masivă pentru agricultură, cu nu se știe ce resurse bugetare, este cea mai nimerită măsură pentru creșterea producției agricole. De aici și contradicția cea mai evidentă, care torpilează, în perspectivă, aplicarea unor măsuri: distanța incredibilă între posibilitățile financiare și cheltuielile necesare. Programul nu ne spune nici care vor fi cheltuielile pentru combatarea sărăciei, pentru o protecție socială efectivă, în schimb, facilitățile și scăderea impozitelor sînt un refren. Prin scăderea progresivă a unor taxe și impozite se speră că se va relansa consumul. „Nu se știe cu ce efecte“, spune sincer chiar Mihai Tănăsescu, ministrul Finanțelor.

Pe de altă parte, programul prezentat se bazează, în parte, pe proiecte deja demarate de guvernele anterioare. Ele vor trebui numai gestionate. Deci, este și o recunoaștere implicită că „dezastrul“ nu este atît de mare pe cît se spune. De asemenea, integrarea europeană și în structurile NATO rămîne directoare pentru acest program și nimeni nu are semne de îndoială asupra sincerității acestui angajament. Acțiunile în această direcție se vor derula atît timp cît guvernul minoritar va fi sprijinit de partidele din opoziție. Aici fiecare pare să-și joace cartea. PRM votează, cît va fi nevoie, ca la carte, „împotrivă“. UDMR consideră că mai productivă este o colaborare minimală decît o opoziție care afectează interesele sale. PNL acordă importanță mai mare pericolului unei posibile colaborări între PRM și PDSR și consecințelor ei. Profitînd de grijile pe care și le face PNL, PD joacă iarăși tare și, de pe poziții asemănătoare PRM, așteaptă la colț, cu șiretenia care l-a caracterizat între 1992-1996. Sînt numai cîteva din condițiile echilibrului fragil care s-a instaurat între PDSR, care sprijină un guvern minoritar, și unele partide din opoziție. Un echilibru pe sîrmă, care va depinde în proporție însemnată de perfomanțele guvernului Năstase.

Mihai CHIPER

PRIM PLAN

Secolul tenebrelor?

Alexandru CĂLINESCU

Am văzut sîmbăta trecută o emisiune extraordinară, pasionantă de la un capăt la celălalt, cu intervenții pline de substanță și de o inteligență cuceritoare. Nu, așa cum bănuiți, emisiunea nu era difuzată pe un post românesc, ci pe postul francez TV5; dacă spun și ora - 15,15 - „inițiații“ au și ghicit că e vorba de Bernard Pivot cu ***Bouillon de culture.*** A fost o emisiune ce s-a vrut, cu discreție și grijă pentru nuanțe, un fel de bilanț al secolului XX. Printre invitații din platou - trei personalități unice, fiecare în felul ei: Paul Ricoeur, Jacques Rossi și Tzvetan Todorov; temele discutate - memorie și istorie, utopie și adevăr, nazism și comunism, suferință și speranță...

Paul Ricoeur, care a publicat de curînd o carte-eveniment, ***La Mémoire. L'Histoire. L'Oubli,*** a subliniat că, spre deosebire de tribunale (cel de la Nürnberg, spre exemplu) care dau verdicte definitive, istoricii revăd, revizuiesc și nu se aventurează (sau nu ar trebui să o facă) în a emite judecăți absolute și irevocabile. Întreaga istorie a secolului XX se cere supusă acestui ***„travail de mémoire“,*** Ricoeur refuzînd ideea de „obligație“, de „datorie“ a rememorării, idee devenită, în paranteză fie spus, un clișeu facil. Importantă e, în schimb, obligația de ***veracitate;*** numai așa poate fi fundamentată o „politică a ***memoriei juste“***, numai astfel vom putea înțelege tragediile, aberațiile, excesele secolului XX.

A fost acesta un „Secol al tenebrelor“, așa cum secolul al XVIII-lea a rămas drept „Secolul Luminilor“? Și, dacă insistăm pe o singură dimensiune, aceea a răului, nu construim totuși o imagine trunchiată, din care eliminăm zonele de lumină și toate acele evenimente care dau, orice s-ar spune, măsura capacității ființei umane de a regăsi încrederea în propriul destin? Sigur este, spunea Tzvetan Todorov, că secolul XX a „inventat“ totalitarismele, ceea ce reprezintă o premieră în istoria umanității. Acesta e fenomenul ce trebuie studiat cu prioritate și Todorov însuși o face în noua lui carte ***Mémoire du mal. Tentation du bien*** (și acesta, un titlu emblematic pentru epoca noastră...). Unul din personajele exemplare ce apar în cartea lui Todorov este Margarete Buber-Neumann: soție a unui important lider comunist german, se refugiază în anii '30, împreună cu soțul ei, la Moscova; se instalează la celebrul Hotel Lux, soțul e ridicat într-o bună zi și dispare în Gulag, ea e arestată nu mult după aceea și trimisă într-un lagăr, apoi - lovitură de teatru: se semnează pactul Ribentropp-Molotov, nemții cer să le fie înapoiați militanții comuniști refugiați în URSS, sovieticii se execută, Margarete Buber-Neumann ajunge, din Gulag, în... lagărul de la Ravensbruck, de unde, la sfîrșitul războiului, va fugi cu ultimele-i puteri către trupele americane, pentru că lagărul urma să fie eliberat de Armata Roșie și femeia s-ar fi trezit, din nou, pe undeva în Siberia... Peste cîțiva ani, Margarete Buber-Neumann va fi martoră la faimosul proces Kravcenko, va povesti despre lagărele sovietice și, bineînțeles, va fi etichetată de presa comunistă drept trădătoare și vîndută imperialiștilor...

„A fost acesta un «Secol al tenebrelor»? Și, dacă insistăm pe o singură dimensiune, aceea a răului, nu construim totuși o imagine trunchiată, din care eliminăm zonele de lumină și toate acele evenimente care dau măsura capacității ființei umane de a regăsi încrederea în propriul destin?“

Un destin cu totul excepțional este și acela al lui Jacques Rossi. La 91 de ani (s-a născut în 1909!), Rossi a fost, la emisiunea lui Pivot, cuceritor, reușind performanța de a vorbi cu detașare și umor despre o experiență existențială, în fond, absolut îngrozitoare. Am scris în mai multe rînduri despre acest personaj uluitor și, cu riscul de a mă repeta, voi reaminti cîteva date din biografia lui. Convertit foarte de tînăr la comunism, Jacques Rossi ajunge agent al Cominternului, cu fel de fel de misiuni în Europa. La sfîrșitul anilor '30 e și el la Moscova, tot la Hotel Lux. E arestat și trimis în Gulag, unde va rămîne... 19 ani! (plus cinci de domiciliu forțat). Reușește, după multe peripeții, să ajungă în Polonia și apoi în Franța, unde va încerca, prin 1985, să-și publice cărțile. E privit însă cu mefiență, Gulagul nu mai e un subiect la modă, i se spune chiar că astfel de cărți nu fac decît să dea apă la moară... dreptei. Abia acum unul din textele sale, ***Qu'elle était belle cette utopie!,*** a intrat în circuitul editorial normal. Cum vede, astăzi, Rossi toată această fabuloasă aventură? În primul rînd, consideră că n-a avut decît ceea ce a meritat: a crezut în comunism și sistemul l-a „răsplătit“ așa cum trebuia. Vorbește, cu umor sec, de „cariera mea în Gulag“. Arată că Gulagul n-a fost o pervertire, o rătăcire a comunismului, ci însuși sistemul marxist-leninist în stare pură. Ca și nazismul sau fascismul, comunismul a promis o lume mai bună, din care trebuiau însă eliminați toți cei care n-au ce căuta în această lume (evreii, țiganii, chiaburii, burghezii, „dușmanii poporului“ etc.). Pe măsură ce trecea vremea și fericirea promisă se lăsa așteptată, sistemul își dezvolta tot mai mult aparatul represiv: iată de ce teroarea, cenzura, închisorile și lagărele sînt consubstanțiale sistemului comunist. Lagărele naziste erau, programatic, lagăre ale morții; lagărele comuniste erau astfel organizate încît viața nu mai avea nici o valoare, morții puteau fi rapid înlocuiți, mîna de lucru era practic inepuizabilă. Grație Gulagului, a conchis Jacques Rossi, am avut revelația faptului că utopia comunistă a fost cea mai mare escrocherie a secolului.

Prezența atît de vie și cuvintele atît de tranșante ale lui Rossi sînt, în definitiv, reconfortante. Grație lui și altora ca el, secolul XX nu rămîne în istorie doar ca secol al tenebrelor. ■

DESCHIDEREA CERCULUI

Românii și spaniola

Laurențiu MELINTE

Odată ajuns în Spania, constați destul de repede că există nu unul, ci mai multe feluri de a înțelege și de a vorbi spaniola.

Orice om relativ normal învață o limbă străină în zece ani, la școală. Gramatică, exerciții, profesor. Eventual meditații. În România, de exemplu, poți învăța engleza, franceza, germana sau rusa în școală. Dacă trăiești în Ardeal - și maghiara, dar într-un mod mai puțin instituționalizat. În România nu se face însă, cu cîteva excepții notabile, spaniola.

Românul venit aici pornește aproape de la zero, dacă nu a pus mîna pe un ghid de conversație în țară sau dacă nu i-au plăcut prea mult telenovelele. Chestiunile fundamentale sînt vreo cinci: „cînd plătiți?“ (întrebare pentru patron), „cît costă?“, „unde e toaleta?“, înjurăturile de bază.

În ciuda înrudirii dintre română și spaniolă, primul lucru care te șochează este emfaza cu care sînt rostite cuvintele (emfază care își atinge un maxim relativ în vorbirea „șmecherilor“ - los chulos). Există un anumit mod de a accentua cuvintele care te face să crezi că spaniolii nu cunosc vorbirea în șoaptă. Mai adaug că spaniola este limba cu cei mai mulți „s“ pe metru pătrat din lume: a fi peltic nu e un defect în spaniolă.

Cum se poartă spaniolii cu cei care nu prea știu spaniola? Un răspuns parțial: există aici cursuri gratuite de învățare a limbii. Însă trebuie adăugat că, de exemplu, într-unul din cele mai vizitate muzee ale Europei - Prado - toate explicațiile sînt în spaniolă. Interdicțiile (de a atinge anumite obiecte expuse, de exemplu) sînt însă și în engleză și franceză. Altceva: există savanți spanioli de talie mondială care nu au permis să le fie traduse operele tocmai pentru ca „și alții“ să învețe spaniola, pentru a citi și cita.

Spaniola vorbită de spanioli la televizor. Două extreme, alese în mod arbitrar: 1. Enrique Iglesias, care locuiește la Miami, un caz de cvasi-imbecilitate - Enrique folosește adverbul „super“ la fiecare trei cuvinte. Și, 2., J.M. Aznar, mult mai puțin cunoscutul prim-ministru spaniol, care - oricine recunoaște - vorbește perfect și în general la obiect.

Spaniola vorbită de fotbaliștii străini care joacă în campionatul spaniol: Figo, Rivaldo și Roberto Carlos (a căror limbă maternă e portugheza) produc o spaniolă cu accent moldovenesc de dincolo de Prut. Stăpînesc împreună cam o sută de cuvinte și toate declarațiile lor pot fi rezumate astfel: înainte de meci - „tenemos que jugar un partido dificil“ (avem de jucat o partidă dificilă); după meci - „hemos jugado bien(mal)“ - „am jugat bine(rău)“. De aceea e un motiv de mîndrie pentru noi faptul că Gică Popescu a uimit pe toată lumea cînd juca la Barcelona, unde a fost și căpitan: stăpînea și catalana și spaniola. Și nu cred că Gică Popescu e un geniu în materie de învățare a limbilor străine. Dar mi se pare că e un om care a înțeles repede banalitatea conform căreia timpul pe care îl pierzi învățînd limba țării în care te afli e timp cîștigat întotdeauna. Spaniola lui Gică Hagi, vino să te pup! ■

ÎNCONDEIERI

Recursul la metoda Mutt și Jeff

Luca PIȚU

Sporovăiam la telefon, pe bănuții Principesei, cu Omul din Belleville, mai ales pe seama învolburărilor și înlăncrănjărilor electorale paracarpacitești, ca unul neabonat la cotidienele din Patrie, de un nou soi de listași, intruvabili pe foile luate cu proces-verbal în anul de grație 1989 din biroul prim-secretăresei Ghitulica: semnatarii de petiții în favoarea veterocomunistului cu fir roșu în loc de brăcinar, printre ei numărîndu-se patetica Doina Cornea, mîndrie a disidențelor valahicești, Patapievici, heidegherghelul Dunării de Jos, Ana Blandiana și numeroșii foliculari de la ***Hebdoul 22.***

Știm: ciolovecul nu poate căra cu spinarea, cu mintea sau cu voința mai mult decît i-au hărăzit zeii (cărora plecăm a noastre iremi). Liviu Cangeopol însă, nevoind să accepte atari limitațiuni ontogenetice, a regretat public la Neviorc, în ***Lumea românească liberă,*** că Doamna de la Cluj nu va fi căzut sub glonț securistic, în decembrele respectiv, ca să avem și noi eroina pe care nu o merităm. Goma, de la capătul firului, îmi nara lista și, totodată, părea clătinat în răutatea-i funciarmente antibolșevică de gestul Neviorchezului, dar și-a revenit în pizdoșenie cînd i-am adus la cunoștință că însuși Magistrul din Cajvana oftase, în ***Insem(i)nările***-i, că nu s-a sinucis la timp alt mare Telectual, exilat americănește, de la care se așteptau minuni la întoarcerea-i pe solul străMOȘiliesc, unde urma, trecînd din conerie în conerie, să sombreze în banală și bahluvioasă beție (ca ultimă povară cu care l-or samarizatără Celestele Entități).

Trecem acum la subiect: la faptul că scopul conversațiunii noastre era să ne explicăm imprevizibila țîșnitură a Listașilor Proiliescieni, de tip nou, foarte post-modern, căci Goma, ca de obicei, cînd e vorba de căutat responsabilități, fuguța-i tapizează pe Intelocrați, mai cu seamă pe poeții blandieni și pe prozatorii paleriști, incapaci să opereze modificări în mentalitățile alegătoare, fiindcă-s obișnuiți, precum în Epoca de Aur, să li se aducă cu forța la cenacluri elevi, ceapiști ori muncitori pentru a le asculta gemetele lirice și/sau epice. Dîndu-i vagamente dreptate în ce privește „trădarea clericilor“, izbuteam totuși să obțin de la Basarabeanul Nepereche suputațiunea că Ilici, sfătuit sau nu de imagologi sovieticoși, va fi fost mai șiret anul acesta decît în anul cu „telefoanele murdare“ (trucul iancheu deservindu-l în cele din urmă), că ***anno Domini 2000*** recursese cu mult folos la metodul Mutt și Jeff, de vreme ce pînă și iliescofobii cei mai pizdoși au fost induși să semneze apeluri în favoarea lui, spăimiți că o să cîștige întrecerea, călare pe mitralieră, Tribunul și Justițiabilul Vadim.

Metodul Mutt and Jeff: *șto äto?* Păi, de el pomenește Volkoff în ***Interogatoriul***, unde anchetatorii iankei cearcă să-l aplice unui ofițer SS prizonier la ei, în partea de dînșii ocupată a Nemției Ex-Hitleriste. Li-l cer aliațiii ruși sub pretextul că, pe Frontul din Răsărit, tipul ar fi perpetrat nițcai genociduri în sate slavofone. Nepoții Unchiul Sam, scrupuloși, vor să afle adevărul nud-nudut din gura prinsului de rezbel și, printre vicleniile cu care se screm să-l determine a da

Duma de Stat din el, se strecoară aceea evocată în titula modestei noastre intervenții: unul dintre interogatori îi vorbește urît, îl înjură, îl lovește, iară celălalt, betranelul, îl ia cu buna, îl omenește, îi dă țigări. Germanul le pulverizează procedeul în doi timpi și trei mișcări. (Vor trebui să inventeze, ca să-i vină de hac, ceva spectaculos, înainte de a-l preda Muscalilor: montează o falsă condamnare la moarte, cu actori ingenioși, apoi, știindu-l catolic practicant, bagă la înaintare un popă fals ca să-l spovedească, în timp ce specialiștii înregistrează confesiunea pe mag.).

Acest metod incocoșabil ni-l aplicau, la ancheta din mai 1983, Boțîrlan și Chirilă (viitorul șef de campanie al lui Răzvan Ungureanu), doar că noi, volkoffieni înnăscuți, li-l ridiculizam imediat. Dar...

... Pentru că tot sîntem în perioada Sfintelor Serbări de Iarnă, să ne reamintim că Franțujii descriu șmecheria ca tutelată de ***Père Noël*** și ***Père Fouettard*** (ultimul constituindu-se în folclorul european ca variantă negativă a Tătînelui Freudian, ca Moș Neculai înarmat cu bici spre a băga groaza în mititeii Humuleștiului). Ați înțeles, dară, că la alegerile din 10 decembrie 2000, Ilieskow îl interpreta de minune pe Moș CrăciuNelu, pe cînd Senatorul de Butimanu, plesnind din Kalașnikov pe lîngă boi, juca magistral pe Moș Fotea cel Rău, spaima pungașilor, poponauților, corupților, romilor, oniriștilor, textualiștilor etc.

Din păcate, în Francia, singurul ziar ce se prindea de potlogărie și o deconstruia cu mijloace carteziene, el, Rivarol se numește și așa ne tîlcuiește: „Jirinovskiul Danubian nu e pus cumva în rol de sperietoare și pentru a îngădui Vestului să aplaude, cu lașă ușurătate, întoarcerea la putere a groparului Primăverii Românești?“ (Pierre-Patrice Belesta: ***Les vampires vous saluent bien***, 8. XII. 2000, p. 7).

Despre Listași... ce să mai gavarim? S-or plînge în curînd și Doina Cornea și 22-iștii de serviciu că iar au profitat Căgăbăii de naivitatea lor, de buna lor ne?credință și i-au tras pe sfoară. Dacă nu vor raționa ca Ticuța, după un concubinaj de 14 zile cu neuitatul nostru prieten E.A.: „Am trăit la el numai două săptămîni, dar nu-mi pare rău; măcar știu că i-am pus casa la punct!“ ■

MĂTRĂGUNA DULCE

Călătoria ca literatură (II)

Nicolae TURTUREANU

Pînă în '90, cea mai accesibilă țară pentru călătorul/scriitorul român era Bulgaria. N-am ajuns (nici pînă acum) în Bulgaria - căci, preluînd nedumerirea lui Caragiale, „ce-ar fi căutat neamțul în Bulgaria?“ -, în schimb „am prins“ cîte o ieșire în (fosta) Iugoslavie, (fosta) Cehoslovacia și (fosta) RDG. Cînd scăpa peste graniță, chiar în țările lagărului socialist, românul era copleșit de abundența de-acolo și se străduia, făcînd economii „la sînge“, să vină cu cîte ceva din cele care, la noi, ori erau prea scumpe, ori lipseau cu desăvîrșire. N-am făcut excepție. Din Iugoslavia am adus o pereche de blugi, un fruct de ananas (a făcut senzație în familie!) și o revistă ceva mai decoltată... De la Praga, cu ultimii bani pe care-i aveam, am achiziționat un delicat ceas de mînă, pentru soția mea. Cesulețul s-a dovedit atît de delicat, încît, odată ajuns la Iași, n-a îndrăznit să-și miște acele, spre dezamăgirea destinatarei și spre stupoarea mea. Un meșter-ceasornicar mi-a demonstrat că este ireparabil, întrucît îi lipsește o rotiță esențială. Reconstituind filmul achiziționării, mi-am dat seama - oricum, prea tîrziu - că foarte amabila vînzătoare pragheză n-a făcut decît să substituie ceasul bun cu unul rău, pe care mi l-a adus, frumos ambalat, de după o perdeluță...

Tot un... ceas rău am avut în RDG, de unde am cumpărat, pentru băiatul meu, o pereche de adidași, ce s-au dovedit, la Iași, a fi de pe același picior... Tehnica „țepei“ a fost aceeași la Berlin, ca și la Praga. Cînd se prinde că ești străin și, pe deasupra, cam aerian, neamțul, ca și cehul, nu ezită să-ți tragă clapa. De altfel, STAS-istele de la Uniunea Scriitorilor din acea... bucățică de Germanie, care-și zicea „democrată“, mi-au tras și ele clapa, „aranjîndu-mi“ astfel programul, încît să nu mă întîlnesc cu nici un scriitor neamț, timp de o săptămînă.

Astăzi, așa ceva pare de domeniul absurdului, chiar și în China cea comunistă încă. Și cînd spun asta - vorba lui Parizianu': „pe ce te bazezi?“ - mă bazez pe ultima mărturie/mărturisire ce mi-a parvenit: însemnarea de călătorie a poetului Lucian Vasiliu, adunată sub titlul grațios-șugubăț ***Cambei în China*** și dată recent la iveală de Editura „Timpul“.

Este surprinzător și revelator cîți scriitori (inclusiv ieșeni) au călătorit, în ultimii ani, în China - și nu-i citez decît pe cei care au produs și cîte o carte în urma acestei experiențe: Cornel Ungureanu ***(A muri în Tibet)***, Vasile Dan ***(Un Li pe Drumul Mătăsii),*** Valentin Ciucă ***(De la Cetatea Eternă la Zidul Chinezesc)***, Ioan Holban ***(Poarta lumii, Jurnal în China).*** O antologie de poezie chineză, un eseu interogativ-premonitoriu ***(Cine va hrăni China?).*** O carte despre bucătăria chinezească, o alta despre doctrina lui Confucius, o istorie culturală a Chinei, un jurnal, un volum de reportaje, ***Visul din Pavilionul Roșu***, și altele desigur, au făcut parte din bibliografia obligatorie pe care pelegrinul pogorean a parcurs-o înainte de a purcede la drum. Astfel înarmat, călătoria nu mai pare un plonjon în necunoscut, deși realitatea depășește, ca de obicei, orice ficțiune. China însăși este ceva suprarealist, cu populația ei fabuloasă, cu obiceiuri, tradiții, culturi și metehne șocante (pentru un european), cu un modus vivendi care te lasă, deseori, perplex. Astfel că te miști - impresie de lectură - cînd ca un elefant printre porțelanuri (de China!), cînd ca un șoricel printre elefanți, încercînd nici să nu strivești corola de minuni a acestei lumi, nici să fii strivit.

Moldavul scriitor receptează totul cu uimire, cu încîntare, cu neliniște, este atins de febra „turistică“ a cuprinderii cît-mai-multului, dar își îngăduie și răgazul contemplării, al discernerii, încearcă să pună și ceva ordine în avalanșa de impresii, informații, referințe (istorice, culturale, economice, politice) care pogoară peste el. O undă de umor asanează toate asperitățile și redimensionează un dialog cultural ce, uneori, pare imposibil. Este marfa care asigură „revenirea pe pămînt“; pe pămîntul de-acasă.

Scriere rapidă - între lansarea autorului spre Soare-Răsare și lansarea cărții, la Casa Pogor, n-au trecut decît vreo trei luni - Cambei ***în China*** este o lectură răcoritoare care, la vreme de iarnă, poate să-ți țină, pentru cîteva ore, de cald.

... Cît privește enigma titlului: Cambei este echivalentul chinez pentru „Noroc“!, „Sănătate!“, „La mulți ani!“. ■

❖ PULS ❖ PULS ❖ PULS ❖ PULS ❖ PULS ❖ P ULS ❖ PULS ❖ PULS ❖ PULS ❖ PULS ❖ PULS ❖ PULS ❖ PULS

Bravos, stimați consilieri!

Fraților, ce se-ntîmplă? Despre dom' primar Simirad nu mai zicem nimic, că n-are rost. Pe bune dacă nu. Însă pe noi ăștia de-aicea, de la puls-puls-puls, ne-a intrigat cel mai tare atitudinea consilierilor, dom'le. Respectele noastre profunde pentru cei care n-au votat și încă ne mai rămîne nițică stimă pentru cine s-a abținut. Dar iubiți cetitori, dacă ne-apucăm să citim lista consilierilor, ne-apucă groaza și nu numai. Oameni serioși, intelectuali de prestigiu, întreprinzători de succes, păi cum să se comporte ei, dăm și noi o comparație absolut la întîmplare, precum o turmă de oi condusă de fluierul ciobanului care interpretează frumoase doine, apreciate chiar și peste hotare. Cum naiba (scuze!), tu-i pamfletul mamii ei de viață (re-scuze!), au putut să fie de acord cu această decizie stuchefiantă Val Condurache sau Gheorghe Popa, ca să luam doar două exemple din Partidul Moldovenilor? (Iar ceilalți să nu creadă că i-am uitat!) Cum pot niște intelectuali rafinați să fie de acord cu o chestie absolut comunistă? Drept pentru care noi de-aicea am ajuns la două concluzii. În primul rînd, sarmalele, vinul și cîrnații nu constituie scuză pentru absolut orice, iar, în al doilea rînd, porunca „să nu preacurvești“ se aplică și în cazul intrării în politică. Nu de alta, da-i păcat să-ți dai cu firma-n cap dacă șeful a avut un coșmar aseară, mai ales dacă firma-i mare și ți-au trebuit ani buni de lucru la ea. Uite ce chestii încrîncenate trebuie să scriem din cauza lor, în loc să ne ținem de glumițe care să vă descrețească frunțile și să vă urăm la mulți ani, dragii noștri cititori! ■

VOCILE ORAȘULUI

Dă-le, Doamne, mai multă înțelepciune!

La cumpăna dintre ani, secole, milenii, ce-și doresc ieșenii și ce urează politicienilor și autorităților locale?

■ **Florentina Ursache, 28 ani, confecționeră:**
Ce-și poate dori un om de Anul Nou? Sănătate, pace și bani, mulți bani. Atît politicienilor cît și autorităților locale le doresc să aibă bani ca și noi, muritorii de rînd, și urarea „Dă-le, Doamne, mai multă înțelepciune!".

■ **Paul Apetroaie, 45 ani, maistru:**
Tuturor - nouă, dumneavoastră și lor - multă sănătate, fericire, noroc și bucurii. În plus, lor le mai doresc să nu uite că am avut încredere în ei și să nu ne dezamăgească. Atît. La mulți ani!

■ **Petrică Mihai, 43 ani, redactor muzical:** „Aș fi vrut să scriu eu un articol, să le pot transmite din inimă aleșilor noștri un lucru pe care nu l-am transmis niciodată. Un „rușine!"! Totuși, nu-l transmit, și știți de ce? Pentru că este inutil. Urările mele ar putea, cred, fi interpretate altfel. Nu mă așteptam ca primarul să-mi spună la telefon că este depășit de situație - mă refer la petardele care se vînd la toate chioșcurile, în mod ostentativ, deși, din cîte știu eu, este interzis așa ceva.
Deci, din partea autorităților nu mă aștept la nimic bun. Mie ce-mi doresc? Liniște, în clipa asta, o liniște profundă, să nu mai fiu deranjat de claxoane (sînt unii care claxonează numai așa, ca să arate că conduc un monstru de 20 de tone), tot felul de alarme (auto mai cu seamă) și alte chestii - muzică proastă dată la maxim și poante necivilizate spuse în gura mare.

■ **Ortansa Munteanu, 44 ani, casnică:**
De ani de zile tot ne dorim cîte ceva și nu chiar toate dorințele ni se împlinesc, așa că nu văd ce mi-aș putea dori mai mult decît mai puțină sărăcie. Aleșilor le doresc să facă mai mult bine pentru țară.

■ **Silviu Coșovanu, 31 ani, operator radio:**
Mergeam zilele acestea în oraș și am auzit un grup de tineri lăudîndu-se că l-au votat pe Vadim, de parcă ar fi comentat cine știe ce succes al muzicii hip-hop. Totul depinde de educația tinerilor, oamenii de mîine, lucru pe care doresc ca autoritățile și politicienii să-l aibă în vedere. Mie îmi doresc tot ce-și dorește orice om și, în plus, copiilor mei, să învețe bine.

■ **Vasile Popescu, 70 ani, pensionar:**
Sănătate, fericire și foarte mulți bani! Pentru aleși nu vă spun, căci sînt sigur că nu veți scrie în ziar, hîrtia n-ar suporta, deși ar merita-o.

A consemnat Aurel OANCEA

DIN TELEFOANELE ȘI AUDIENȚELE ZILEI

Încurcături în acte

■ *Dumitru Moraru, str. Buridava nr. 7, Iași*: „Am depus, pe data de 27 iulie a.c., adeverințe pentru recalcularea pensiei și trecerea la grupa a doua de muncă. Am făcut o contestație (înregistrată cu nr. 40917/30.10.2000) și am primit răspuns că nu am depus suficiente acte și nu mi se calculează diferența de pensie pe care ar trebui s-o primesc retroactiv".

De la d-na Adriana Grecu, șefa Oficiului Pensii de Stat, am aflat că, în conformitate cu prevederile legale, primiți drepturile ce vi se cuvin începînd cu data de întîi a lunii următoare după calculare, dar nu și retroactiv.

La gramaje diferite, tarife diferite

■ *Teodor Unterfingher-Botez, b-dul Dacia nr. 18, Iași:* „La unul din ghișeele Oficiului Poștal din cartierul Dacia, prețul la timbre este în fiecare zi altul. Pe data de 20 decembrie am plătit un preț pentru Tunisia și a doua zi alt preț. Dacă am cerut explicații, salariata de la ghișeul 2 sau 3 mi-a vorbit foarte urît".

O explicați cu privire la diferența de taxe am primit de la d-na Nicoleta Cozmîncă, șefa Oficiului Județean Post Comerț Iași: „Diferența se poate datora gramajului diferit al trimiterilor. Tariful, fiind pe zonă de distanță, a rămas același de acum o lună". În legătură cu comportamentul oficiantei, d-na Cozmîncă a promis că va discuta cu aceasta și va lua măsuri.

Raportul cost-căldură

■ *Eugenia Roman, str. Gării nr. 15, Iași* - întreabă cum se calculează contravaloarea căldurii în locuință: pe metrul pătrat locuibil sau după numărul de elemenți de calorifer?

La această întrebare vă răspunde ing. Vasile Enache, purtător de cuvînt al R.A. Termoficare:
„Noi calculăm pe suprafață de radiație, pentru unitatea noastră, și o dăm la asociație; administratorul o calculează în funcție de suprafața locuibilă. Suprafața de radiație depinde de tipul de elemenți de calorifer, de numărul acestora, precum și de țevile de agent termic care trec prin apartament".

Veteranii au un mic motiv de bucurie

■ Ne-a sunat la redacție dl. colonel în rezervă *Constantin Bucos.* În numele veteranilor, invalizilor și văduvelor de război din municipiul Iași, acesta mulțumește domnului primar *Constantin Simirad,* Consiliului Local și d-lui director al RATC, *Petru Gîrlea,* pentru faptul că au dat dovadă de înțelegere și au rezolvat problema transportului în comun *„pentru cei mai vîrstnici ostași ai țării"*, conform Legii 44 din 1994. *„Totodată, cu ocazia Anului Nou, vă doresc multă sănătate, putere de muncă, fericire și numai succese!"*

Aurel OANCEA, Rodica BÂRZU

HOROSCOP

BERBEC (21 mart. - 20 apr.):
Sînteți în stare să treceți peste mai multe motive de supărare pentru că nu vreți să stricați un moment ceva mai solemn. Vă rezervați revanșa pentru mai tîrziu.

TAUR (21 apr. - 20 mai):
Ați avut răbdare să așteptați atîta vreme ca să reveniți în topul preferințelor. Altul ar fi cedat psihic în aceleași condiții sau ar fi oferit motive de contestare.

GEMENI (21 mai - 21 iun.):
Vreți să vă retrageți fără să atrageți atenția asupra dvs. după ce ați ținut afișul întîlnirii. Oricine poate să vă rețină sub un motiv oarecare, fără să puteți riposta.

RAC (22 iun. - 22 iul.):
Nu vă place modul în care sînteți tratat și vă propuneți să nu mai călcați pe acolo. Ziua începe prost, cu o decepție, și nu are perspective să se așeze altfel.

LEU (23 iul. - 22 aug.):
Întîmplarea nu vrea să vă ajute și nici colegii nu sînt de găsit cînd aveți nevoie de ei. Vă propuneți să fiți mai puțin sentimental, dar nu este prima dată cînd o faceți.

FECIOARĂ (23 aug. - 22 sept.):
Decizia dvs. este pe placul mai multor oameni, tocmai pentru că nu stingherește pe nimeni, nefiind nici pe plac. Dar alte propuneri deranjează prea tare.

BALANȚĂ (23 sept. - 22 oct.):
Repetați figura frumoasă pe care ați făcut-o la începutul unei campanii norocoase. Vă așteaptă și alte surprize plăcute, dar toate sînt urmarea acestei decizii.

SCORPION (23 oct. - 21 nov.):
Interesul dvs. este să se vorbească cît mai mult despre eveniment, chiar și în sens negativ. În cele din urmă se va face dovada că la mijloc a fost o acțiune benefică.

SĂGETĂTOR (22 nov. - 21 dec.):
Vreți să revedeți o persoană de care v-ați amintit ca dintr-o întîmplare. Nici nu mai știți dacă prezența ei era binefăcătoare sau amintirea vă înșeală.

CAPRICORN (22 dec. - 19 ian.):
Renunțați în ultimă instanță la niște cerințe de care erați foarte atașat. Vă pare însă rău că nu v-ați păstrat consecvența, mai ales că împrejurările nu erau deosebite.

VĂRSĂTOR (20 ian. - 18 febr.):
Nu aveți nici o ieșire, chiar să vreți să dați înapoi, nu vă mai lasă alții s-o faceți. Trageți și concluzii greșite audiind numai o serie dintre cei care au fost de față.

PEȘTI (19 febr. - 20 mart.):
Hazul stă în ineditul situației, v-ați trezit că adversarii înverșunați s-au transformat în suporteri. Dar greul de acum înainte începe, tonusul bun contează foarte mult.

CINEMATOGRAFE

■ **„VICTORIA"**
- orele: 9; 10,40; 12,20; 14; 15,40; 17,20; 19 - ***„Scary Movie"***. Producție SUA. 2000. Parodie cu: ***Jon Abrahams, Regina Hall, Marlon Wayans, Carmen Electra, Shawn Wayans, Anna Faris.*** Premieră.
Tarif: 15.000 lei (la primul matineu de la ora 9, tarif redus - 10.000 lei).

■ **„REPUBLICA"**
- orele: 9; 11,30; 14; 16,30; 19 - ***„Space Cowboys"***. Producție SUA, 2000. Film de acțiune S.F. - Fantasy cu: ***Clint Eastwood, Tommy Lee Jones, James Garner, Donald Sutherland.*** Premieră.
Tarif 7.000 lei (ora 9); tarif 12.000 lei (ora 11); tarif 17.000 (lojă, balcon).

■ **„DACIA"**
- orele: 13; 16, retrospectiva Cine-Top 2000 - ***„Gladiatorul"***. Producție S.U.A., 2000. Film de aventuri cu ***Russell Crowe.***
Tarif: 12.000 lei.

■ Sîmbătă, 30 decembrie 2000, ora 11, Ecran de vacanță - ***„Nume de cod: Mercury"***. Producție SUA, 1998. Film de acțiune cu ***Bruce Willis.*** Tarif: 8.000 lei

■ **CASA DE CULTURĂ STUDENȚEASCĂ - SALA AZUR.** Vineri, sîmbătă, duminică, luni și joi, 29 și 30 decembrie 2000 - 1 și 4 ianuarie 2001, ora 18, Ecran de vacanță - ***„Capcană pentru hoț"***. Producție SUA, 1999. Thriller cu ***Sean Counery*** și ***Catherine Zeta-Jones.*** Tarif: 8.000 lei.

■ 29 și 30 decembrie 2000 - 1 și 4 ianuarie 2001, ora 20 - ***„Anna și Regele"***. Producție SUA, 1999. Dramă romantică cu ***Jodie Foster*** și ***Chow Yun-Fat.*** Tarif: 8.000 lei.

INTEGRAMA ZILEI

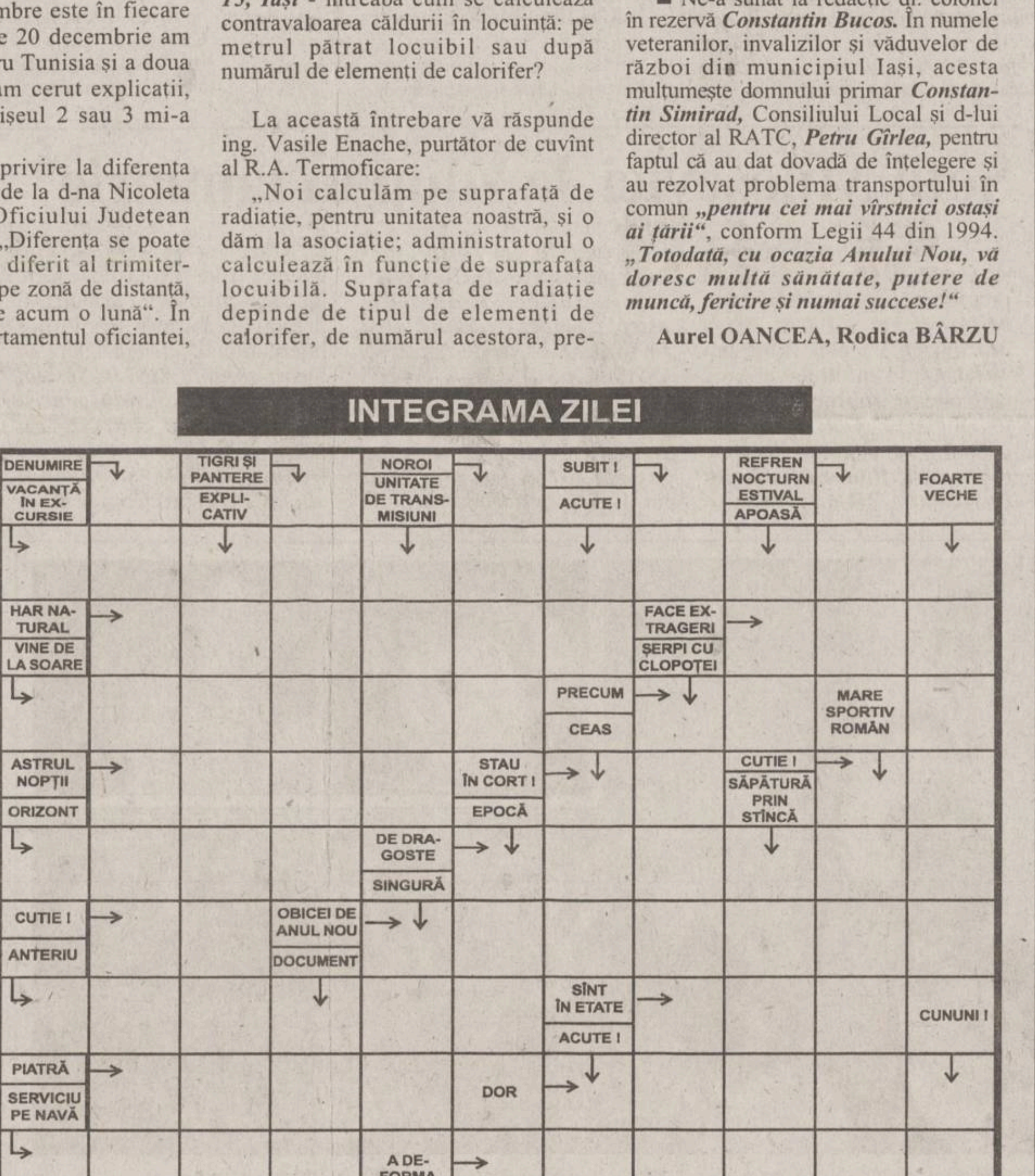

Soluția integramei din numărul precedent: F; U; A; T; G; CLASIFICARE; EMOTIE; VIS; OGAR; L; SA; T; MN; PIETROI; PATALAMA; CC; TINUTE; ATE; OI; AGERIME; CALA; INOTA; TINERET; REA

Fondul Proprietății de Stat

Ofertă de vînzare
Acțiuni prin Licitație cu Strigare

Fondul Proprietății de Stat, Direcția Teritorială Județeană Iași, scoate la vînzare prin Licitație cu Strigare, în conformitate cu prevederile Ordonanței de Urgență nr. 88/1997; aprobată prin Legea nr. 44/1998, modificată și completată prin Legea nr. 99/1999 și Normele Metodologice aprobate cu HG 450/1999, un număr de 3.927 acțiuni, reprezentînd 100% din capitalul social al **Societății Comerciale MOLDINVENT S.A.**, cu sediul în Iași, str. Elena Doamna nr. 37, jud. Iași, cod fiscal 10424810, număr de înmatriculare la Oficiul Registrului Comerțului J 22-381-1998, avînd:
Obiectul principal de activitate: cercetare, dezvoltare, inovare.
Capitalul social (conform ultimei cereri de înscriere de mențiuni la Oficiul Registrului Comerțului): 98.181 mii lei.
Structura acționariatului conform ultimei cereri de înscriere de mențiuni, la data de 3.04.1998 este:

Acționar	Număr acțiuni	%
F.P.S.	3.927	100,0
Total	3.927	100,0

Valoarea nominală a acțiunii este de **25.000 lei/acțiune.**
Prețul de pornire al licitației este de **12.500 lei/acțiune,** iar valoarea pachetului de acțiuni scos la vînzare este de 49.087.500 lei.
DOSARUL DE PREZENTARE al societății poate fi procurat zilnic de la Direcția Teritorială Județeană Iași a Fondului Proprietății de Stat, între orele 8,00-16,00.
Ofertanții care doresc date și informații referitoare la S.C. MODINVENT S.A. în scopul întocmirii unui raport de expertiză asupra societății, pot consulta documentele la sediul societății, după semnarea Angajamentului de Confidențialitate.
Pentru persoanele fizice/juridice române plata Dosarului de prezentare de 750.000 lei și Taxa de Participare de 440.000 lei, se face cu ordin de plată tip trezorerie, în contul în lei nr. 505513080583 deschis de F.P.S. la Trezoreria Statului - Municipiul Iași sau la casieria vînzătorului - sediul Direcției Teritoriale Județene Iași, zilnic între orele 8,00-10,30 (pentru valori ce nu depășesc 20 mil. lei).
Plata Garanției de Participare de 19.635.000 lei se face în una din următoarele forme:
* cu ordin de plată tip trezorerie, în contul în lei, nr. 505513080583 deschis de FPS la Trezoreria Statului - Municipiul Iași;
* scrisoare de garanție bancară emisă de o bancă română (persoane fizice/juridice române) sau de o bancă străină cu care o bancă română are relații de corespondent (persoane fizice/juridice străine) (EXIMBANK);
* bilet la ordin avalizat de către o bancă agreată de F.P.S. (EXIMBANK).
Pentru persoanele fizice/juridice străine, plata Dosarului de Prezentare, a Garanției de Participare și a Taxei de Participare se face în contul de devize convertibile deschis la EXIMBANK - București, nr. 251.121.710.001, în USD, la cursul valutar comunicat de Banca Națională a României la data achitării acestora.
Documentele pe baza cărora se eliberează Dosarul de Prezentare sînt:
* dovada de achitare a prețului Dosarului de Prezentare;
* buletin de identitate sau pașaport (în cazul persoanelor fizice române/străine);
* delegație din partea societății comerciale ofertante;
* semnarea Angajamentului de confidențialitate.
Pentru participarea la licitația cu strigare este obligatorie cumpărarea Dosarului de prezentare.
Ofertanții care vor participa la licitație vor prezenta un document din care să rezulte că nu beneficiază de prevederile art. 82. lit. a-d din OUG nr. 222/24.11.2000 pentru modificarea art. 82 din OG nr. 11/1996 privind executarea creanțelor bugetare.
Pentru participarea la Licitație, ofertanții vor depune la sediul Direcției Teritoriale Județene Iași Documentele de Participare precizate la pct. 3.22 din Normele Metodologice aprobate cu HG nr. 450/1999 și prevăzute în Secțiunea C a Dosarului de prezentare, în plic sigilat, cel mai tîrziu cu o zi lucrătoare înainte de data fixată pentru începerea Licitației cu Strigare, respectiv în data de 04.01.2001, ora 9.00, acest termen fiind termen de decădere.
Deschiderea plicurilor cu documentele de participare se va face în prezența tuturor ofertanților în data de 04.01.2001, ora 10,00.
Verificarea și analizarea documentelor de participare la licitație se va face pînă la data de 05.01.2001, ora 9.00, cînd se va întocmi și afișa lista ofertanților acceptați.
Licitația cu Strigare va avea loc la data de 05.01.2001, ora 10.00, la sediul Direcției Teritoriale Județene Iași.
În caz de neadjudecare la prima ședință de licitație, se va organiza o altă ședință de Licitație cu Strigare, care se va anunța printr-o nouă publicitate, în condițiile pct. 3.46 lit. b) din Normele Metodologice aprobate cu HG 450/1999.
Persoanele fizice/juridice străine vor efectua plata Contractului de vînzare-cumpărare în devize convertibile la cursul valutar comunicat de Banca Națională a României în ziua ținerii licitației.
Alte relații privind societatea comercială MOLDINVENT S.A. Iași se pot obține de la domnul Teodor Băcanu sau la următoarele numere de telefon/fax 032/213569 sau 032/112256.
Informații suplimentare privind oferta FPS se pot obține consultînd site-ul cu adresa www.sof.ro.

SOCIETATEA DE ASIGURARE UNITA SA

Proprietari de autovehicule, vă invităm să cumpărați pînă la **31.12.2000** de la sediile "UNITA" tichetul **RCA 2001** și veți beneficia de o reducere de **19%** a primelor de asigurare pentru tichet de RCA 2001 cu valabilitate 12 luni și **9%** pentru tichet de RCA 2001 cu valabilitate de 5 luni.

Important: Pentru cele 26 complexe hoteliere UNITA toți posesorii tichetului **RCA 2001** primesc un talon (pt. 2 persoane) cu reducere **30%** la cazare. Talonul este valabil **ori de cîte ori aveți nevoie, în anul 2001**!

La mulți ani tuturor!

Iași: 212701; Pașcani: 767037; Hârlău: 720624; Tg. Frumos: 712284

CONSTRUCȚII DURABILE CU MATERIALE DE CALITATE

faianță, gresie
gresie porțelanată
granit, marmură,
adezivi și chituri
tăietoare profesionale
vopsele
(spray sau cutie)
var lavabil și
coloranți pentru var
tavane suspendate
tapet lavabil
mochetă
chiuvete inox
mobilier bucătărie
(complet accesorizat)
robinete
mobilier birou
uși interior
sisteme de iluminat

MARI REDUCERI
de preț pentru:
vopsea email cutie
vopsea spray fluorescentă
tapet superlavabil

GRUPUL DE PRESĂ „MONITORUL"
Director General: Dan RADU
Director Executiv: Gabriel RUSU

Președinte fondator: Alexandru Lăzescu — Vicepreședinte fondator: Cezar Caluschi

COLEGIUL EDITORIAL — Monitorul (Ziarul care stă de vorbă cu oamenii)

Redactor șef: Toni HRIȚAC
Redactor șef adjunct: Sorin SIMON
Redactor șef adjunct: Gabriel GACHI
Editor coordonator: Florin NICULA
Secretar general de redacție: Marius CRISTIAN

Editor MONITORUL INTRANET: Dana SCRIPCĂ
Editor MONITORUL INTERNET: Cristina ZAMFIRESCU
http://www.monitorul.ro/ ;
E-mail: monitorul@monitorul.ro

Editor al publicației MONITORUL: Grupul de presă „MONITORUL", Str. Smârdan nr. 5, tel. 032/271333, fax 032/270415, înmatriculată la Oficiul Registrului Comerțului Iași, sub nr. J22-744-2000

Director economic: Antoneta Filip
Director vînzări publicitate: Oana Asaftei
Director de marketing: Cătălin Iftimie
Director difuzare-producție: Mihai Sîrbu

SEFI DEPARTAMENTE: ■ Subredactia Bucuresti: Sorin Moisă ■ Eveniment national: Claudiu Raus (int. 109) ■ Speciale: Nicolae Manoliu (int. 105) ■ Sănătate: Mihaela Cănănău (int. 105) ■ Administratie: Gabriel Gachi (int. 105) ■ Învățămînt: Emilia Chiscop (int. 105) ■ Economic: Florin Nicula (int. 117) ■ Sport: Nicolae Grecu (int. 107) ■ Redactor de serviciu: Rodica Bârzu, Aurel Oancea (int. 124) ■ Telefonul cititorului: 271.271 ■

■ Fotoreporteri: Constantin Plop, Silvian Stănisor ■ Grafică: Cătălin Zaharia ■ Secretariat de redactie: Ivona Burdujа (int. 116)

Sesizări și reclamații în legătură cu abonamentele la publicațiile Monitorul: telefon 032-216.112, între orele 8.00-16.00.

Tipar offset: MULTIPRINT, Iași str. Sf. Lazăr nr. 49, tel. 032/230060

REDACȚIA ȘI ADMINISTRAȚIA: Iași, str. Smîrdan nr. 5 ■ Tel. 271333 (centrala); 271271 (redactor de serviciu) ■ Fax 270415 ■ Publicitate tel.: 252294, fax: 276725

Abonamentele se pot face la orice Oficiu Poștal din țară. MONITORUL figurează în catalogul Presei interne la poziția 9512.
Difuzare: S.C. Media Distribution S.R.L.

MONITORUL apare la Iași, Alba Iulia, Bacău, Botoșani, Brașov, Brăila, Cluj, Dej (Monitorul de Someș), Făgăraș, Galați, Mediaș, Neamț, Roman, Sibiu, Suceava, Vaslui și Vrancea

100.4 FM

Guvernul Năstase începe munca în ultima zi lucrătoare din an

Echipa executivă a lui Adrian Năstase a primit ieri undă verde din partea Parlamentului. Pentru învestirea Guvernului au votat grupurile parlamentare ale PDSR, PNL, UDMR și cel al minorităților. PD a criticat programul Năstase anunțînd că nu poate vota în favoarea învestiturii, iar PRM a reconfirmat votul negativ.

Parlamentul a acordat, ieri, votul de învestitură Cabinetului *Adrian Năstase*, noul Guvern întrunind 314 voturi „pentru" și 145 „împotrivă". Primul ministru, Adrian Năstase, a mulțumit, joi, parlamentarilor pentru votul de încredere acordat Cabinetului său, arătînd că noul Executiv nu trebuie considerat doar un guvern al PDSR, ci al țării ***„care încearcă să găsească drumul cel drept, cel adevărat"***. El a arătat că votul de încredere acordat de Parlament este un vot care se bazează deocamdată doar ***„pe prezumția de bună funcționare și de dinamism"***.

Înainte de vot, Năstase a spus în fața camerelor reunite ale Parlamentului că ***„PDSR și-a îndeplinit datoria pentru că a prezentat un program clar, care oferă soluții pentru viitor"***. Cerînd voturile parlamentarilor, Năstase a spus că ***„țara nu va muri"*** dacă nu va avea un guvern PDSR, dar a apreciat că există, în rîndul populației, ***„o mare nemulțumire"***, iar răspunsul clasei politice trebuie să fie prin ***„muncă"***. El a sustinut că programul viitorului Guvern trebuie să cuprindă ***„soluții, nu analiza psihanalitică a ceea ce s-a întîmplat în trecut". „Populația așteaptă soluții, nu discuții nesfîrșite despre cine a furat jucăria, cine a ascuns-o"*** a spus Năstase, care a apreciat că ***„a venit momentul reconcilierii"***.

PNL spune „da" cu jumătate de gură

Apelul la reconciliere a fost ascultat doar de PNL, UDMR și grupurile parlamentare ale minorităților. În schimb, PD și PRM au criticat programul Năstase și au anunțat că nu pot vota în favorea învestirii Guvernului.

PNL a anunțat că va vota Guvernul Năstase pentru a descuraja un pact PDSR-PRM, și nu pentru că ar fi convins de ***„rețetele"*** partidului majoritar, al cărui program de guvernare dă dovadă de ***„amatorism". Valeriu Stoica***, prim-vicepreședintele partidului, a declarat ieri în fața Parlamentului că ***„PNL va da o șansă Cabinetului Adrian Năstase în acest moment critic pentru țară, fiind singura soluție pe care o avem pentru a bloca accesul forțelor extremiste la putere"***, a spus Stoica, adaugînd că ***„anumite cercuri din PDSR sînt tentate să colaboreze subteran cu PRM"***. Stoica a afirmat că are ***„semnale"*** că se pregătește ***„o nouă pedeserizare"***, prin care vor fi numite în posturi în economie, administrație, Radio și TV persoane selectate numai pe criteriul apartenenței la PDSR. ***„Folosesc acest prilej pentru a atrage atenția liderilor PDSR că PNL nu va tolera aceste practici"***, a afirmat liderul liberal. El a precizat că votul PNL ***„nu este necondiționat"***. Stoica a afirmat că liberalii vor retrage ***„imediat și irevocabil"*** sprijinul acrodat Guvernului dacă PDSR va încălca principiile cuprinse în protocolul bilateral semnat, miercuri, de cele două partide. El a criticat programul de guvernare al noului Executiv, care este ***„o sumă de bune intenții"***, generalități, contradicții și dă dovezi de „amatorism". Programul nu precizează calendarul acțiunilor guvernamentale și nu menționează resursele cu care se vor aplica aceste măsuri, a afirmat Stoica.

UDMR cere ajutor pentru Transilvania

UDMR a anunțat la rîndul său că va vota noul Guvern pentru că trebuie să se acorde o șansă celor care se pregătesc să guverneze. Președintele UDMR, Marko Bela, a apreciat că în programul de guvernare există o ***„luptă ascunsă între două mentalități: una etatistă, cealaltă reformatoare". „Nu putem fi de acord cu încercarea de relativizare a independenței judecătorești, ne îngrijorează lipsa din acest document a continuării procesului de reformă în învățămînt și nu putem accepta neglijarea Transilvaniei în privința dezvoltării rețelei de drumuri și autostrăzi"***, a precizat ***Marko Bela***. Programul de guvenare propus de PDSR încearcă să conteste tot ce a realizat Guvernul anterior - a spus președintele UDMR, arătînd că nu este de acord cu o astfel de apreciere.

PD: „Programul este neprofesionist"

Alta a fost atitudinea Partidului Democrat, care a făcut cunoscut că nu va vota programul de guvernare al PDSR deoarece acesta nu corespunde „imperativelor" de dezvoltare economică și socială a țării. Președintele democrat, ***Petre Roman***, a spus că documentului prezentat de PDSR îi lipsesc elementele unui program de guvernare „serios" și nu prezintă mijloacele prin care se pun în aplicare obiectivele anunțate de premierul desemnat, Adrian Năstase. Roman a afirmat că programul PDSR cuprinde, ***„într-o altă formă, adaptată și conform promisiunilor făcute în campania electorală, programele fostei guvernări"***. El a dat drept exemplu programul de modernizare a transporturilor, alcătuit din 30 de acțiuni de modernizare a șoselelor, despre care PDSR nu spune că au fost inițiate de fostul Guvern și pentru care există deja finanțare din străinătate.

Petre Roman a criticat, punct cu punct, toate capitolele programului de guvernare, afirmînd că nicăieri nu se specifică sursele de finanțare pentru numeroasele măsuri de combatere a sărăciei, de restructurare a administrației centrale și de susținere a deficitului bugetar. Roman a spus că programul de guvernare nu clarifică dacă PDSR dorește consolidarea economiei de piață, pentru că o serie de măsuri indică o puternică implicare a statului în economie. Roman a mai spus că documentul prezentat de către viitorul premier este ***„neprofesionist"*** întocmit pentru că nu cuprinde indicatorii economici de evoluție pentru următorii patru ani, bazele creșterii economice, evoluția ratei șomajului, a bugetului consolidat și a balanței de plăți a României.

Ședința maraton a Parlamentului i-a adormit pe unii sau i-a determinat pe alții să se delecteze cu ce le-a picat în mînă

PRM: „Programul este un roman futurologic"

Senatorul PRM ***Mihai Ungheanu*** a calificat programul de guvernare al Cabinetului Adrian Năstase drept un roman ***„futurologic"*** și ***„utopic"***, pe alocuri ***„stufos și neomogen", „adecvat, riguros și incitant"*** în zona justiției și a criticat absența analizei reale a vieții sociale și economice și ***„carența vizibilă"*** în ceea ce privește precizarea resurselor financiare pe care se bazează proiectele ***„fabuloase"*** prezentate de ministere. El a criticat numărul foarte mare de miniștri din echipa lui Adrian Năstase și a spus că este ***„fără precedent"*** un Cabinet format din 27 de miniștri și 70 de secretari de stat, arătînd că acest lucru va duce la costuri enorme. În opinia sa, prezența în actualul Cabinet a doar nouă membri ai Guvernului Văcăroiu, singurul ***„eficient"*** pînă acum, și mai ales absența a doi specialiști ca ***Nicolae Văcăroiu*** și ***Florin Georgescu***, scade credibilitatea Guvernului și ***„ridică semne de întrebare"***. ■

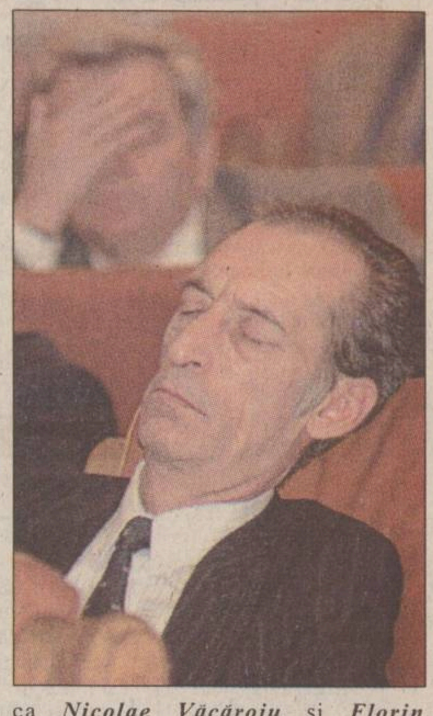

NOUTĂȚILE ZILEI

Vandalism la Muzeul Evreilor din România

Muzeul de Istorie a Evreilor din România, situat pe strada Mămulari din Capitală, a fost „devastat" ieri, în jurul orei 8:30, iar paznicul și ghidul muzeului au fost bătuți. Agresorii au spart vitrine și obiecte de cult. Surse din Poliție au declarat că doi bărbați au intrat să viziteze muzeul și au încercat să pună mîna pe obiectele expuse aici. Paznicul le-a explicat că acest lucru nu este permis și a vrut să-i împiedice. A rezultat o busculadă, în urma căreia cei doi au fugit, spărgînd geamul unei vitrine. Incidentul s-a petrecut în ziua sărbătorii evreiești Hanuca.

Poluare cu cianuri la mina Baia de Arieș

Exploatarea Minieră Baia de Arieș din Alba a fost sancționată ieri din cauza unei poluări accidentale cu cianuri a rîului Arieș, produsă în urmă cu o zi. Directorul Agenției pentru Protecția Mediului Alba a declarat că hipocloritul din bazinul în care se colectează cianura înainte de deversarea în rîul Arieș nu a fost corespunzător dozat, astfel că s-a înregistrat o concentrație de cianuri de aproape trei ori mai mare decît limita maximă admisă. El a spus că se impune amendarea Exploatării Miniere Baia de Arieș deoarece accidentul s-a produs din cauza indisciplinei persoanelor care au fost de serviciu.

Camera Deputaților începe munca pe 8 ianuarie

Biroul Permanent al Camerei Deputaților a decis, ieri, ca deputații să lucreze timp de două săptămîni, începînd cu data de 8 ianuarie 2001, într-o sesiune parlamentară extraordinară. Ordinea de zi a sesiunii parlamentare extraordinare va fi stabilită în data de 3 ianuarie, precizînd că Executivul va trebui să prezinte o listă de priorități legislative. Conform programului stabilit, deputații vor avea vacanță pînă pe 8 ianuarie și o săptămînă la sfîrșitul lunii ianuarie.

Soții Miloșevici, la zdup în ianuarie?

Vicepremierul sîrb, *Neboișa Covici,* a apreciat că fostul președinte iugoslav *Slobodan Miloșevici* și soția sa, *Mira Markovici*, ar putea fi arestați în ianuarie - informează AFP, care citează un interviu apărut în cotidianul ***„Glas Javnosti". „Dacă n-ar depinde decît de mine, ei ar fi de mult timp în închisoare. Mi-ar plăcea să fie posibil să-i arestăm înainte de sfîrșitul anului, dar lucrul acesta se poate aștepta, obiectiv vorbind, abia în ianuarie"***, a declarat el. Covici, unul dintre liderii Opoziției Democratice din Serbia (DOS), coaliția care l-a îndepărtat de la putere pe Miloșevici, nu a explicat motivele pentru care această arestare nu poate avea loc imediat. El a respins categoric ideea că Miloșevici ar putea fi predat Tribunalului Penal International. ***„Haga? Nici să nu vă gîndiți! Aici, în Serbia, trebuie să răspundă pentru faptele rele pe care le-au comis. E o plăcere pe care nu trebuie să o lăsăm nimănui altcuiva"***, a spus Covici. ■

Isărescu a revenit la conducerea BNR

Fostul premier ***Mugur Isărescu*** și-a reluat ieri funcția de guvernator al Băncii Naționale a României - a declarat Agenției MEDIAFAX purtătorul de cuvînt al Guvernului, ***Gabriela Vrînceanu-Firea***. Ea a reamintit faptul că, potrivit unei hotărîri din decembrie 1999 a Parlamentului, Mugur Isărescu a fost suspendat din postul de guvernator doar pe perioada în care s-a aflat în funcția de prim-ministru. Mugur Isărescu îi va preda astăzi, la Palatul Victoria, premierului ***Adrian Năstase*** o serie de materiale referitore la activitatea fostului Guvern. ■

În acest an, „Daewoo" a vîndut 2.000 de automobile în Moldova

■ ***premierea dealerilor „Daewoo" a fost organizată de „Clubul Monitorul" la IAS Cotnari***

„Clubul Monitorul" a organizat miercurea trecută, la IAS Cotnari, întîlnirea de sfîrșit de an a dealerilor „Daewoo" din toate județele Moldovei. Cu această ocazie, la care au participat peste 70 de persoane, printre care și parteneri de afaceri ai „Daewoo" - reprezentanți ai societăților de asigurare „Asit", „Asirom" și „Omniasig" - au fost premiați cei mai buni salesmani din acest an. Primele două locuri au fost ocupate de ***Bogdan Sorea*** și ***Marius Pricope,*** angajați ai firmei „Comat" Iași, urmați de ***Constantin Iftimie,*** de la „Club T" din Huși. După premiere, invitații au fost inițiați în tainele degustării vinului de Ion Bilius, șeful combinatului de la Cotnari. Au fost savurate aroma și buchetul celor mai vestite soiuri de vinuri de Cotnari, unele avînd o vechime de peste 20 de ani. Apoi, invitații au avut ocazia să admire vinoteca și hrubele de la Cotnari. Butoaiele din stejar în care este ținut vinul în primii ani de viață și cele mai vechi sticle de vin, din anul 1957, de cînd a fost înființat IAS-ul, au constituit centrul atracției. După aceste vizite, oaspeții „Clubului Monitorul" au participat la un cocteil în Sala Tronului, stropit din abundență cu vestitele vinuri de Cotnari. În anul 2000, cei 16 dealeri „Daewoo" din zona Moldovei, dintre care trei din județul Iași, au vîndut aproape 2.000 de automobile. **(C. PAVEL)**

Directorul complexului de vinificație Cotnari, Ion Bilius, i-a inițiat pe dealerii Daewoo din zona Moldovei în „tainele" vinului de calitate. În medalion, momentul înmînării premiilor

MOȘ VEGASTEL te provoacă la DIALOG oferindu-ți

Telefoane începînd cu 500.000 lei

O gamă diversă de telefoane

Cel mai mic abonament doar 4$.

VEGASTEL

Str. Cuza Vodă, nr. 52; Tel/fax 032/210763

Cel mai bun preț la cel mai mic abonament = Connex Cent!

630.000*Lei pentru abonamentul de 7,5$

400.000*Lei pentru abonamentele de 9,10,12$

Oferta CONNEX valabilă până la 31.12.2000: 50 % reducere la abonament în primele 3 luni pentru oricare dintre abonamentele CONNEX.

Mag. Quasar, Iulius Center Mall, Str.T. Vladimirescu, tel.: 278.060, int. 205

Quasar dealer autorizat X-net

QUASAR

dealer autorizat CONNEX

*Prețul nu conține TVA. În limita stocului disponibil și numai cu conectare la rețeaua Connex.

Secțiunea B
Sport, mica publicitate, timp liber, programe TV
VINERI
29 decembrie 2000

Monitorul Sport

100.4 FM

În sfîrșit, a semnat!

■ *Liță Dumitru rămîne antrenorul echipei FCM Poli*

Încurcata poveste a instalării lui Ion „Liță“ Dumitru în funcția de antrenor principal al FCM Poli Iași a luat sfîrșit ieri. După multe încurcături (financiare și temporale) legate de negocierea contractului dintre părți, ieri, în jurul orei 14.00, s-a parafat actul care stabilește ca antrenorul grupării din Copou, pînă în 2003, să fie tehnicianul care a condus echipa și în ultimele trei etape ale turului. Prevederile financiare contractuale sînt chiar sub cele propuse inițial de membrii Consiliului de Administrație, prezenți în bloc ieri la sediul SC „Iași XXI“, unde s-a semnat contractul. Astfel, Dumitru a încasat deja 1.000$, o sumă identică urmînd a fi primită atunci cînd Poli va atinge baremul de 27 de puncte. Pentru anul viitor Liță își va îngroșa contul cu 2.000$ plus 3.000$ (inițial era vorba de 4.000) drept bonus în cazul readucerii Iașului în B. Pentru sezonul 2002-2003, Dumitru va primi 4.000$ și încă 6.000$ (8.000$ în primă fază) în ipoteza promovării echipei în prima ligă. Salariul antrenorului va fi de 5 milioane de lei iar primele vor fi duble față de ale jucătorilor. Totodată, Dumitru, care a intrat la negocieri (care au durat aproape două ore) vizibil obosit după drumul făcut dimineață cu mașina din Capitală, va avea asigurată cazarea, masa și un drum pe lună pînă la București gratis. Noul și, în același timp, vechiul antrenor al lui Poli nu a renunțat încă la ideea aducerii ca antrenor secund a fostului său colaborator Mitică Bîlborea, ipoteză care se va concretiza doar dacă FCM Bacău îi va acorda dezlegarea actualului „secund“, Dănuț Munteanu. Totodată, în afara fiului antrenorului, Claudiu, s-a discutat despre posibilitatea transferării a altor trei jucători de 21 de ani fără nume mari dar despre care fostul internațional al anilor '70 are o părere foarte bună. Nu este exclusă și apariția unor surprize imense, neoficial vorbindu-se că Dumitru are o listă neagră cu jucători pe care nu va mai conta în retur, listă ce conține destule nume grele de pînă acum ale grupării din Copou: Cîmpeanu, Constantin, Andrieș, etc. Oricum, o idee mai clară despre viitorul lotului va fi stabilită la începutul anului viitor. Dumitru urma să stea aseară în Iași urmînd să se întoarcă acasă în cursul acestei zile. **(Ovidiu MINEA)**

În imagine, Liță Dumitru, încadrat de secunzii săi din ultimele etape, Ioan Cîmpeanu și Dănuț Munteanu

20.000 de dolari pe lună

■ *acesta este salariul pe care îl va primi Ilie Balaci ca antrenor al Universității Craiova*

Antrenorul Ilie Balaci a semnat, în cadrul unei conferințe de presă, care a avut loc la discoteca „Space“, din București, un contract pentru o perioadă de trei ani și jumătate cu Universitatea Craiova. Tehnicianul român a primit o primă de instalare în valoare de 200.000 de dolari, salariul său lunar fiind stabilit la suma de 20.000 de dolari. Acționarul principal al Universității Craiova, George Ilinca, a declarat, în cadrul acestei conferințe, că speră ca rezultatele pe care Balaci le va obține ca antrenor să fie pe măsura talentului său ca jucător.

Ilie Balaci a declarat, la rîndul său, că speră ca suporterii să-i fie alături așa cum au fost în ultimul meci disputat de Universitatea, cînd el se afla la conducerea tehnică, în compania formației Dinamo. El a adăugat că în contractul semnat cu responsabilii clubului craiovean nu sînt stabilite nici un fel de obiective și că misiunea sa este de a forma o echipă competitivă, care în scurt timp să atace primele locuri în clasament. Secunzii noului antrenor al formației Universitatea Craiova vor fi Dorian Gugu, care va fi și preparator fizic, și Leontin Toader, care se va ocupa de pregătirea portarilor.

Fostul tehnician al echipei Al Hilal a declarat, de asemenea, că probabil nu va pleca nici un jucător de la Universitatea, dar că nu a luat o decizie în acest sens. El a adăugat că, după ce a vizionat casete cu meciurile disputate de formația craioveană, echipa ar fi putut încheia turul campionatului pe locul patru. Referitor la programul jucătorilor olteni, Balaci a precizat că lotul se va reuni 9 ianuarie, iar pe 13 ianuarie va pleca la Băile-Herculane, unde va rămîne pînă pe 27 ianuarie. După această dată, Universitatea ar putea efectua un turneu de pregătire în Italia sau Cipru.

Balaci, care a cîștigat, pe 11 decembrie, cu Al Hilal, cea de-a VI-a ediție a Supercupei Asiei, și-a reziliat contractul cu echipa saudită pentru a antrena Universitatea Craiova. Antrenorul român a mai cîștigat, în acest an, cu Al Hilal și Cupa Cupelor Țărilor Arabe, după ce a învins, în finală, la Ryad, cu 2-1, pe Al Nasr. Ca antrenor, Ilie Balaci are în palmares 17 trofee cîștigate, în opt ani, cu formațiile Club Africain (Tunisia), Olympique Casablanca (Maroc) , Al Shabab (Emirateele Arabe Unite), Al Nasr (Arabia Saudită), Al Hilal (Arabia Saudită) și Al Ain (Emirateele Arabe Unite). ■

Ilie Balaci a revenit la vechea sa dragoste, Universitatea Craiova

Surpriza de la Middlesbrough

■ *Gerard Houllier consideră că Liverpool suferă de lipsă de maturitate*

Ce s-o fi întîmplat cu Liverpool? - este întrebarea aflată pe buzele tuturor suporterilor echipei de la estuarul Mersey. După ce a reușit să bată ambele fruntașe ale campionatului englez - 1-0 pe Manchester United, chiar în bîrlogul ei și 4-0 pe Arsenal - echipa pregătită de Gerard Houllier și-a permis să piardă pe terenul lui Middlesbrough, echipă despre care nu uităm că de-abia a părăsit ultima poziție a clasamentului, chiar dacă l-a adus pe bancă pe unul dintre antrenorii legendari ai Albionului - Terry Venables. „Blat ordinar“, ar spune mulți dintre microbiștii noștri, obișnuiți cu „regaluri fotbalistice“ gen Ceahlăul - Gloria sau altele. Numai că altă făină se macină pe la morile din Engliterra, astfel că trebuie să vedem ce se mai spune pe acolo. De pildă, însuși Houllier spune că echipa sa, deși s-a omogenizat, dovedește încă o lipsă de maturitate, băieții săi nereușind să se elibereze de euforia ultimelor victorii. Așa s-a făcut ca o echipă care n-avea nici un motiv să exulte, a știut să dispună de revelația ultimelor două etape, exact prin armele „cormoranilor“: ambiție și mobilizare extremă. Golul victoriei a fost semnat de francezul Christian Karembeu, un jucător mult criticat pentru jocul său modest, după ce a aterizat în Anglia de la Real Madrid. „Am dominat jocul în proporție de 80-90 %, am avut balonul mai mereu, dar ei au avut o singură șansă. Din nefericire, au valorificat-o!“, spune francezul conchizînd: „Noi am ținut mingea, ei - rezultatul!“ Cum am mai spus mai sus, Houllier crede că lipsa de maturitate a tinerei sale echipe a fost decisivă: „Dacă eram un pic mai maturi, scoteam cel puțin un egal. Cînd nu-ți iese pasiența în fața porții - și asta se mai întîmplă cîteodată - trebuie să te gîndești măcar să iei un punct“.

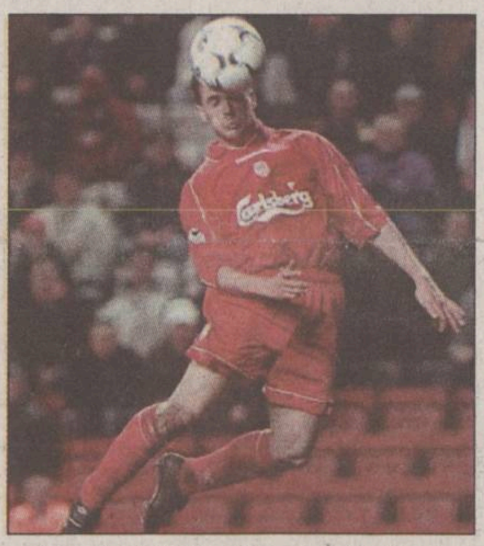

Celebrul Michael Owen a fost un anonim în partida de la Middlesbrough

La Middlesbrough se gîndește că, înlocuirea lui Bryan Robson cu Terry Venables pe banca tehnică a început să dea roade."Maestrul Tell“ a ajuns la concluzia că, principala cauză a situației precare a echipei o constituie apărarea și a început să meșterească vîrtos la sistemele de închidere a porții. Așa se face că, de cînd a venit Venables pe „Riverside“, Middlesbrough nu a primit nici un gol, deși atacanții săi nu se prea se înghesuie să marcheze: 1-0 cu Chelsea, 0-0 pe terenul lui Tottenham și, acum, 1-0 cu Liverpool. Antrenorul de la „Boro“ a găsit, pînă acum cheița de aur, chiar dacă, invidiosul Houllier spune că Venables are noroc cu carul. Venables consideră că jucătorii săi nu duc lipsă nici de talent, nici de experiență, dar sînt împovărați de neîncrederea provocată de startul dezastruos. „Rezultatele bune aduc încredere și încrederea aduce alte rezultate“, crede Terry Venables. Deocamdată, Middlesbrough a predat ștafeta lui Bradford City, de care o despart șase puncte. Pînă la salvarea de la retrogradare, mai este multă treabă. **(GIN)**

Antonescu spune că pleacă cu fruntea sus

■ *fostul ministru al sportului consideră că, în perioada mandatului său, campionii români au obținut rezultate de excepție*

Fostul ministru al Tineretului și Sportului, *Crin Antonescu* (foto), a declarat, ieri, într-o conferință de presă, că, în perioada mandatului său, sportivii români au obținut rezultate de excepție. ***„Curba rezultatelor sportive, pe perioada celor trei ani cît m-am aflat în fruntea ministerului, arată că au fost ani buni pentru sportul românesc, stabilindu-se chiar recorduri în anumite privințe. Curba ascendentă se menține și în planul administrativ, legislativ și bugetar, dovedindu-se, astfel, faptul că interesele sportului pot fi apărate și de un ministru care, în plan personal, nu a avut legătură cu sportul. Un ministru bun trebuie să se bată în plan legislativ și bugetar, trebuie să fie un avocat pledant în fața opiniei publice și a clasei politice pentru interesele sportului“***, a spus Antonescu.

Crin Antonescu, care a condus Ministerul Tineretului și Sportului în perioada decembrie 1997 - decembrie 2000, a precizat că nu a făcut niciodată politică de partid în cadrul ministerului. ***„M-au deranjat acuzațiile referitoare la caracterul politic al unor măsuri pe care le-am luat. Nu am făcut politică de partid în minister și nu m-am folosit, în campania electorală, de rezultatele obținute de sportivii români“***, a declarat fostul ministru.

În ceea ce privește obiectivul Cabinetului Adrian Năstase de a construi, în următorul mandat, 100 de săli de sport, Antonescu a spus că i se pare cam mult. ***„Este un obiectiv îndrăzneț, în condițiile bugetului pe care îl cunosc eu“***, a menționat Antonescu. El a urat succes viitoarei echipe care va conduce MTS, dorindu-i, totodată, un buget mai mare, precum și o relație mai bună cu Ministerul Educației Naționale.

Fostul secretar de stat în MTS, Ioan Dobrescu, a declarat că, la finalul mandatului, se simte ca un alergător din schimbul al treilea care predă ștafeta într-o poziție fruntașă.

În funcția de ministru al Tineretului și Sportului a fost desemnat Georgiu Gingăraș, vicepreședinte al PSDR, în timp ce secretarul general al Federației Române de Atletism, Nicolae Mărășescu, membru al PDSR, va ocupa postul de secretar de stat pe probeleme de sport. Secretar de stat pe probleme de tineret va fi Mario Ruse, fost președinte al organizației de tineret a PSDR. ■

„În fruntea sindicatelor s-a instalat o pătură restrînsă de aristocrați“

■ *interviu cu senatorul de Iași Ion Solcanu, șeful grupului PDSR din Senat*

Ion Solcanu este una dintre personalitățile PDSR care și-a menținut, în mod constant, influența la vîrful partidului. Născut la 19 octombrie 1943, în localitatea Bogdănești, județul Suceava, a urmat cursurile Liceului „Nicu Gane“ din Fălticeni, apoi a absolvit Facultatea de Istorie-Filozofie de la Universitatea „Al.I. Cuza“ din Iași. La aceeași universitate va obține titlul de doctor în științe și toate gradele universitare, pînă la cel de conferențiar. Este membru PDSR de la întemeierea acestei formațiuni politice. Din 1990, a făcut parte din Senatul României, unde a ocupat, pe rînd, funcțiile de președinte al Comisiei de Politică și Drepturile Omului (1990-1992) și al Comisiei de Învățămînt și Cercetare (oct. 1992 - mar. 1994). În perioada 1994-1996 a fost vicepreședinte al Senatului, iar după 1996 a făcut parte din Comisia de Cultură și Mijloace de Informare în Masă. După alegerile din 2000, a fost ales șeful grupului PDSR din Senat, urmîndu-i în această funcție lui Ion Iliescu.

- Domnule senator, cum vă explicați succesul PDSR la alegerile din toamna aceasta?

- Acesta este jocul democratic, cînd un partid care este la putere nu mulțumește populația, vine, de regulă, în locul lui, cel din opoziție. Această schemă simplă se întîmplă în democrațiile care funcționează bine. La noi, s-ar putea spune, vin la putere partidele care au soluții noi și dau speranțe. Partea cea mai bună a alegerilor din 26 noiembrie și din 10 decembrie 2000 în aceasta constă. PDSR a avut un rol important la întărirea sistemului politic din România.

- În ce constă evoluția sistemului politic, de la alegerile din 1996 la cele din 2000?

- Sistemul politic s-a simplificat, spre binele României. Probabil că fața României ar fi arătat altfel dacă, în 1996, intrau la guvernare mai puține forțe politice. Nu contează care dintre ele. Important era să nu mai avem un conglomerat de forțe politice, cu doctrine, idei, ambiții și altele. Acesta este motivul pentru care am ajuns la această criză din 2000.

„Vadim Tudor este cel mai aproape de modelul de lider pe care îl doresc tinerii“

- Cum au dat oamenii votul în 2000, comparativ cu 1996?

- La alegerile din toamna aceasta, PDSR a obținut un vot majoritar. Cei care au susținut partidul nostru au avut în vedere, cred, nerealizările puterii, care au fost puse în oglindă alături de ceea ce a făcut PDSR pînă în 1996. Un segment mare al alegătorilor l-au format așa-zișii disperați, care au mers grămadă spre PRM.

- Caracterizați „masa“ disperaților.

- Acest conglomerat poate fi ordonat după feliile mesajului PRM. Există o mulțime de promisiuni de natură economică și un mesaj care promite dreptate prin justiție. La toate acestea se adaugă naționalismul și xenofobia. Cele două componente ale ultimului mesaj formează nucleul dur al ideologiei PRM. La aceste idei s-a inflamat o parte din intelectualitatea medie, o parte din tineri și un mare grup din intelectualitatea tehnică. Pe mine mă îngrijorează expansiunea extremei drepte în rîndul studențimii.

- Au nevoie tinerii de un model politic?

- Da, cred că este vorba de un electorat, un segment social aflat în căutare de model. Dintre toți liderii politici prezenți pe scena românească, Corneliu Vadim Tudor este cel mai aproape de acest model. Nu cred, însă, că este liderul pe care îl doresc cu adevărat.

- Ce le-a „promis“ tinerilor? Apropierea a fost posibilă ca urmare a transparenței mesajelor sale?

- E vorba de această calitate a lui de a fi transparent în mesaje. Urmează apoi naționalismul și, de ce nu, chiar tendința spre xenofobie. Un rol important îl are și tendința spre creștinism, care înseamnă de fapt spre ortodoxism. Cu siguranță, C.V. Tudor joacă și rolul unui mistic. La toate acestea se adaugă și tonul justițiar. Lumea este în căutarea unei dreptăți comune, care să purifice societatea românească. Ideea acestei purificări vine din cele două componente, a misticului și a justițiarului. Toate aceste mesaje au coagulat un grup electoral.

- Nucleul dur al susținătorilor lui C.V. Tudor este în creștere sau va rămîne la aceeași mărime în viitorul apropiat?

- Tinerii care au fost atrași mai ales de tonul creștin și justițiar „au virat“, în ultima clipă, spre C.V.T., după ce primiseră niște mesaje încurajatoare, prin anii 1993-1994, prin mișcările „Noua Dreapta“ și „Mișcarea pentru România“. Aici se regăsește și spiritul din Piața Universității, mai puțin poziția de acolo față de foștii activiști și securiști. Cred că, începînd cu 1992, acest nucleu a crescut, iar acum a atins dimensiunile maxime. Mărimea lui depinde de cum va evolua societatea românească în anul viitor. Acest nucleu trebuie dezumflat, ca un bulgăre de zăpadă trecut din mînă în mînă. Există și premisele unei creșteri spectaculoase. Alături de „inocenți“, de tineri și de cei care alcătuiesc așa-zisul nucleu dur, lui C.V. Tudor i s-a alăturat și o pătură de disperați, care a navigat, din 1990 încoace, pe la toate partidele.

- Fostul viceprimar al Capitalei, Ion Radu, cel mai bun specialist în proiectele economice ale PRM, vă confirmă. Domnia-sa, de altfel, a și demisionat din PRM. PDSR a luat în serios programele PRM?

- Toți colegii mei din PDSR au scotocit în programele economice ale PRM. Nu au găsit nimic. Iar ce există, sînt idei lipsite de coerență. Nu justifică cu nimic opțiunea electoratului „oportunist“. Dar acest electorat nu are timp să citească programele. Asta mi-o explic prin aceea că românii, în mod justificat, nu au o cultură politică. Este absolut de înțeles. Poate să fie o scuză pentru cazuri luate în parte, dar nu pentru o asemenea masă de oameni.

- Cetățeanul român a votat pentru grijile lui, cum votează cetățeanul american?

- Și acești cetățeni au votat pentru grijile lor. Dar pe fondul sărăciei, accentuate în ultimii doi ani, omul parcă ar fi uitat și de griji. Fiind disperat, el ar avea nevoie doar de o speranță. Ar uita de șomaj, de exemplu, dacă ar sesiza o nuanță de corectitudine la cei care îi conduc. Dar corupția, foarte întinsă, îl sperie. Atunci preferă un justițiar. Preferă un justițiar chiar în dauna unui om politic cu discurs logic, coerent.

- Și PDSR-ul are un anumit electorat migrator. O parte din susținătorii PDSR-ului din 2000 au dus la victoria CDR-ului în 1996. Aceștia sînt oportuniștii luminați. Ce așteaptă acești oportuniști de la PDSR?

- Sînt niște disperați care așteaptă „calmarea“ grijilor lor. Evoluția procentului susținătorilor PDSR a atins cota minimă în 1997, adică 18%. De la 18-24%, care reprezintă minimul nucleului nostru dur, pînă la 46%, există un spațiu de 22 de procente. Aceștia sînt nemulțumiții. Sînt nemulțumiți față de oferta PNȚCD, a PNL-ului etc. Aceștia n-au fost mulțumiți de guvernarea actuală. Ansamblul lor este foarte divers, făcînd parte din el, de la intelectuali de marcă pînă la muncitori. Printre ei se află foarte mulți mici întreprinzători care au suportat cu greu șocurile financiare în această ultimă perioadă. Pe ei i-a nemulțumit mai ales instabilitatea legislativă. Toate acestea au dus la prăbușirea micilor afaceri. Ei văd în PDSR reașezarea stabilității. O parte dintre aceștia au votat pentru interese imediate.

„În șapte luni vom putea dezamorsa marile nemulțumiri“

- Ce veți face ca să veniți în întîmpinarea grijilor de zi cu zi?

- Noi nu putem reacționa segmențial. Nu facem legi pentru 15 la sută din electorat. Vom continua să dăm legi pentru toți cetățenii României. Dar, în mod obligatoriu, o măsură de prim plan vizează reducerea impozitelor. Cum știți, vom diminua impozitul pe profit reinvestit, pînă la 70%. Noi vrem să întărim clasa oamenilor de mijloc. Aceștia vor oferi de muncă și disperaților. Într-o perioadă de pînă la șapte luni vom putea dezamorsa marile nemulțumiri. Iar Europa va vedea cu claritate încotro ne îndreptăm.

- Aveți resurse pentru asemenea proiecte? O relaxare fiscală costă în primele luni ale aplicării ei, iar aceste condiții vor trebui negociate cu FMI.

- Este adevărat. Ca să mărim deficitul bugetar avem nevoie de resurse care să-l finanțeze. Noi trebuie, e adevărat, să rediscutăm scenariul bugetului cu reprezentanții FMI. Am vrea ca deficitul bugetar să ajungă pînă la 4%. Numai în felul acesta putem demara programul nostru economic.

- Revenim la disperații PRM-ului... Ce veți oferi acestora ca să nu se ajungă la revoltă?

- Ca această revoltă să nu apară trebuie să venim imediat în întîmpinarea lor. Se vor prelua o parte din datoriile lor de la întreținere. Trebuie făcută rebranșarea locuințelor la agentul termic. Trebuie să facem toate sacrificiile ca lumea să iasă mulțumită din iarnă. Altfel, am putea avea o primăvară incendiară.

- Ce veți face cu acest lider incomod și agresiv, care este C.V. Tudor? La sfîrșitul campaniei, C.V. Tudor a dat un semn că va fi foarte agresiv

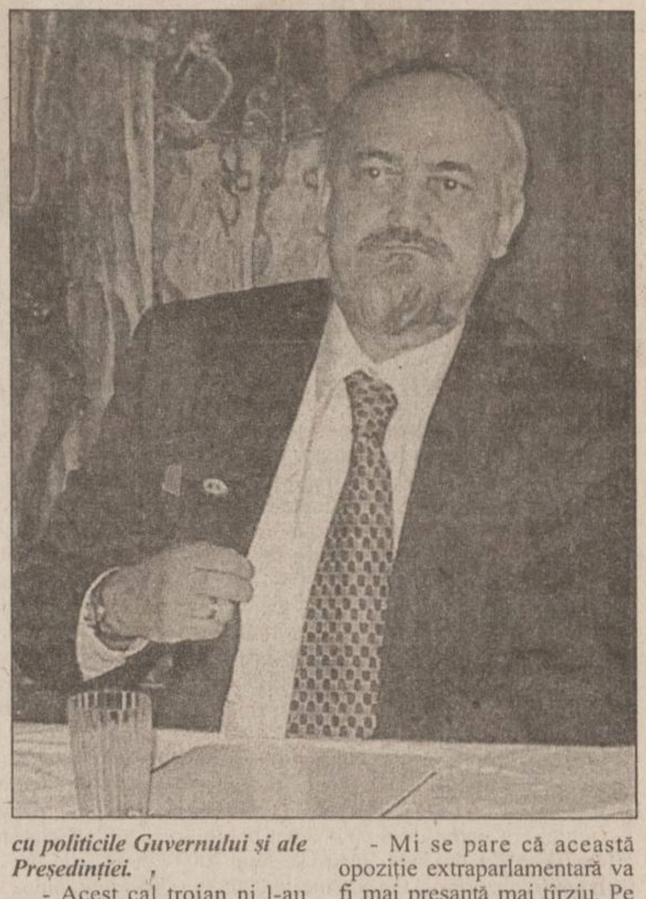

cu politicile Guvernului și ale Președinției.

- Acest cal troian ni l-au lăsat partidele de la putere. În 1996, noi l-am lăsat pe C.V. Tudor cu 3,6 la sută.

- Nu cumva și CDR-ul, dar și PDSR-ul mai înainte l-au protejat, chiar prin justiție, pe C.V. Tudor?

- Repet, noi l-am lăsat la 3,6 la sută. E o diferență între 3,6 și 26 la sută. Situația lui va fi regîndită de pe aceste noi poziții.

- Nu veți fi tentați să mențineți presiunea extremismului ca pe o sabie a lui Damocles pentru a presa opoziția democratică?

- Evoluția lui C.V. Tudor a îngrijorat și Occidentul. Ei văd în acest extremism un pericol, nu numai pentru România, dar și pentru Europa. Extremismul românesc, înțeleg ei, după mesajele primite în ultima vreme, nu poate fi stopat doar cu mijloacele României. Credem că Occidentul va fi dispus la o mai mare înțelegere față de situația României. România trebuie ajutată să iasă de sub un asemenea pericol. Pe de altă parte, forțele democratice și-au dat seama că au contribuit la crearea unui asemenea climat. De aceea, vor fi dispuse la mai multe compromisuri politice cu PDSR-ul.

„PDSR se teme de presiunea sindicatelor“

- Există și o opoziție extraparlamentară, de centru-dreapta, care va monitoriza atît activitatea PDSR, cît și a opoziției parlamentare a partidelor democratice. Ar putea această opoziție extraparlamentară să dinamiteze relațiile PDSR-ului cu partidele parlamentare?

- Mi se pare că această opoziție extraparlamentară va fi mai presantă mai tîrziu. Pe lîngă partidele politice, la opoziția extraparlamentară aș mai adăuga presiunile formațiunilor civice și ale sindicatelor. Indiscutabil, importantă va fi poziția PNȚCD-ului, ca un partid de mare tradiție. Dar grijile cele mari nu vor veni, în prima perioadă, dinspre acest partid. PNȚCD-ul are nevoie de un an și jumătate-doi pentru organizare. Ei trebuie să-și refacă structura, dar mai ales baza locală. PDSR, însă, se teme de presiunea sindicatelor. Nu știu dacă sindicatele vor mai fi dispuse să suporte greutățile în timp.

- În problema sindicatelor s-au cumulat mai multe greșeli, la care au participat PDSR, pînă în 1996, și celelalte partide după acest an. Sindicatele sînt dominate de lideri care vor să-și impună interesele. Ei vor trebui schimbați, pe parcursul transferului de proprietate de la stat la particular. Ce face PDSR-ul ca să normalizeze situația în domeniul sindicatelor? Cum veți scăpa de manipulările liderilor asupra acestor mase sociale?

- Cu cît sindicatele din domeniul privat vor fi mai numeroase, cu atît va fi mai mare necesitatea schimbării actualilor lideri. Deocamdată nu avem soluții pentru schimbare. De fapt, am asistat în ultimii ani la aristocratizarea mișcării sindicale. În fruntea marilor organizații s-a instalat o pătură restrînsă de aristocrați. Interesele acestei pături, cu timpul, sînt diferite de cele ale organizațiilor sindicale. Pericolul este că puterea poate discuta cu liderii, dar mesajele ei nu mai ajung la membrii simpli. În felul acesta nu mai putem comunica cu sindicatele. **(Interviu realizat de Constantin CIOCHINĂ)**

Îmi revine, în parte, sarcina coordonării programelor Iașului

- Pe poziția care o aveți acum, ca fruntaș al PDSR-ului și ca senator de Iași, dumneavoastră sînteți împins să deveniți un lider local al zonei Iașului. Ce responsabilități vă asumați în acest sens?

- Am obligații imense, care decurg din funcția pe care o am la Senat, cea de șef al grupului. Îi succed domnului Ion Iliescu și trebuie să-i continui bine activitatea. Ca lider al organizației PDSR de la Iași, îmi revine, în parte, sarcina de a coordona programele locale ale acestei zone. Am deja un nucleu pentru formarea viitoarei echipe. Sînt oameni de calitate. Pe lîngă ieșeni, avem și reprezentanți de marcă, cum este Valer Dorneanu, președintele Camerei Deputaților, ca deputat, sau cum este Răzvan Theodorescu, ministrul Culturii, ca senator. Orice decizie va trebui să o iau cu acești oameni.

- Cum veți face ca să cuplați această echipă de politicieni cu infrastructura zonei Iașilor, așa cum este ea proiectată de guvern? După cum știți, domnul Cozmîncă, secretarul Guvernului, a propus împărțirea spațiului național în opt regiuni, fapt care ar putea să ușureze transferul puterii centrale la nivel local.

- Am deja la Iași un om important, pe președintele Consiliului Județean, domnul Lucian Flaișer. Este un om echilibrat. Are deja o viziune privitoare la dezvoltarea Iașilor. Înțeleg deja că mă aflu pe un teren solid. Noi, cei din echipa pe care am amintit-o, trebuie să consolidăm și mai mult terenul. Trebuie să facem o asemenea întărire a structurilor, de la centru, de la Iași, pînă la micile orășele ale zonei.

COMUNIÇAT IMPORTANT
RCA 2001 - ASTRA S.A.

Singura societate de asigurare
cu capital majoritar de stat din România
oferă o **reducere de 19%**
pentru toți clienții care încheie asigurarea
de răspundere civilă auto
la sediile societății, **până la data de 31.12.2000.**

Sucursala Iași - str. Gării nr. 4; Ag. Pașcani - str. Moldovei, bl. T5, parter, ap. 5

INFO CLIENT: ASTRA SERVICE 24 - TELEFON: 01/9666 www.astrasig.ro

ASTRA® S.A.
SOCIETATE DE ASIGURARE-REASIGURARE

Nu suntem populari fără motiv

PÂINE DACIA®

500 gr. - 4400 lei/buc.
350 gr. - 3400 lei/buc.
250 gr. - 2200 lei/buc.

Prețurile includ TVA și transport
Informații la tel.: 279371, 279136

EuroEd vă oferă
Set up by the Soros Foundation in 1992
Professional expertise - British Council

- ♦ Cursuri de engleză generală și de specialitate pentru copii și adulți
- ♦ Cursuri de pregătire pentru examene (bacalaureat, admitere, Cambridge, TOEFL)
- ♦ Română pentru străini
- ♦ Germană, franceză, spaniolă, italiană.

Prețuri promoționale în luna ianuarie 2001

Informații și înscrieri la
telefon: 032-252850, 032-285870
e-mail: guest@ilc.iasi.osf.ro sau la sediul din Strada Florilor 1C:
luni-vineri între orele 8.00-18.00; sâmbătă între orele 8.00-12.00

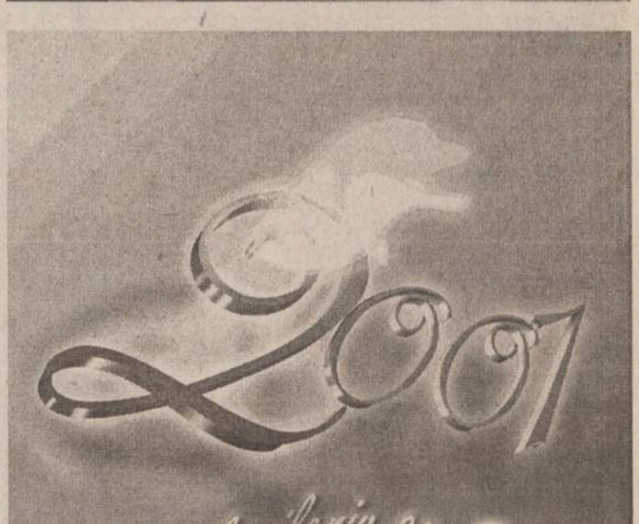

Atenție!

Monitorul vine în întîmpinarea problemelor dumneavoastră cu noi **soluții** (centre de **mică publicitate**)

Alexandru cel Bun

în interiorul magazinului Hala Centrală

în interiorul magazinului Electronic RGQ

Sediul redacției
MONITORUL
Str. Smîrdan nr.5
Luni-Vineri: 8.30 -16.30
Sîmbătă: 9.00-12.00

Interior magazin
MATERNA
Luni-Vineri: 8.00 - 16.00
Sîmbătă: 9.00 - 12.00

Interior magazin
ELECTRONIC RGQ
Alexandru cel Bun
Luni-Vineri: 8.00 - 16.00
Tel. 216739

Interior magazin
HALA CENTRALĂ
Luni-Vineri: 8.00 - 16.00
Tel.: 116650

Interior magazin
VAMA VECHE
COMVINI SRL
Luni-Vineri: 8.00 - 16.00
Tel.: 115538

CENTRE DE PRELUARE A ANUNȚURILOR DE MICĂ PUBLICITATE

Pentru sugestii, reclamații și informații puteți suna la

tel./fax: 271333 int. 121,
orele 9.00-12.00 (luni-vineri).

Duminica anunțurile se primesc numai în caz de urgență, la sediul redacției din str. Smîrdan nr. 5, et. 3, cam. 10, orele 15.00-17.00.

AUTO MOTO

VÎNZĂRI

STRĂINE

■ Vînd BMW 520, an 1989, motor 2000 injection, nr. Republica Moldova, stare impecabilă(variante), 3.500 $; Renault 11, an 1986; Audi 100, ușor avariat, an 1979. Tel. 039/635863. (BR-R.3949882.1.4)

■ Vînd BMW 525, 1990, Volvo 725 Diesel, 1990, persoană fizică, 5.000 $. Telefon 031/519455. (BT. 3030862.1.3)

■ Vînd Volvo - S40, model 2001, nouă, 0 km, roșu metalizat. Telefon 092/690132. (0850604)

DIVERSE

■ Vînd vagon frig, 22 tone, 25.000.000. 036-312116. (GL-5053737.1.1)

■ Vînd FIAT Ducato, turbo-diesel, intercooler 8+1, A.F. 1998. Tel. 095.605765. (GL-5053734.1.1)

IMOBILIARE

TERENURI

VÎNZĂRI

■ Copou, 725 mp. Telefon 095/777809. (9594844)

CASE

VÎNZĂRI

■ Vînd CABANĂ deosebită, zona Molid-Vama, jud. Suceava. Telefon 092.440909.(1.6)

SOCIETATEA ROMANA DE RADIODIFUZIUNE
RADIO IASI
Radio Iași

un radio al fiecăruia, un radio al tuturor

Farmaciile IASSYFARM

● **FARMACIA DACIA 1**
B-dul Dacia nr. 32
Luni-Vineri: 7.00 - 20.00
Sîmbătă: 8.00 - 14.00
Duminică: 8.00 - 12.00
Sfaturi medicale:
joi: 13.30 - 15.30
☎ 153.498

● **FARMACIA NICOLINA**
Str. Sălciilor, bl. 828
Luni-Vineri: 7.00 - 20.00
Sîmbătă: 8.00-14.00
Duminică: 8.00-12.00
☎ 122.782

● **FARMACIA STUDENȚEASCĂ**
Pol. Studenți și Elevi
Str. Toma Cozma 3
Luni-Vineri: 7.00 - 20.00
☎ 258.435

● **FARMACIA TĂTĂRAȘI**
Str. V. Lupu 8, bl. D3
Luni-Vineri: 7.00 - 20.00
Sîmbătă: 8.00-14.00
Duminică: 8.00-12.00
☎ 172. 867

● **FARMACIA SF. PARASCHEVA *NON STOP***
Piata Unirii 3
Sfaturi medicale:
Marti: 13.30 - 15.30
☎ 116.029

● **FARMACIA GRĂDINARI**
Str. V. Lupu 160, bl. G3
Luni-Vineri: 7.00 - 20.00
Sîmbătă: 8.00-14.00
Duminică: 8.00-12.00
Sfaturi medicale:
Luni, Miercuri și Vineri: 16.30-18.30
☎ 175.457

● **FARMACIA INDEPENDENȚEI**
Bd. Independenței 23
Luni-Vineri: 7.00 - 20.00
Sîmbătă: 8.00-14.00
Duminică: 8.00 - 12.00
Sfaturi medicale:
Marti: 11.00-13.00
☎ 116.408

● **FARMACIA PRIMĂVERII**
Pol. Industrială
Str. Primăverii 14
Luni-Vineri: 7.00 - 20.00
Sîmbătă: 8.00 - 13.00
☎ 136.971

● **FARMACIA PODU ROȘ *NON STOP***
Str. Socola 9, bl. E1
Sfaturi medicale:
Joi: 10.30 - 12.30
☎ 132.293

● **FARMACIA PODUL DE FIER**
Str. Tudor Vladimirescu, bl. 306
Luni-Vineri: 7.00 - 20.00
Sîmbătă: 8.00 - 13.00
Duminică: 8.00 - 13.00
Sfaturi medicale:
Vineri: 14.00 - 16.00
☎ 218.323

● **FARMACIA SF. SPIRIDON**
Pol. Municipală
Luni-Vineri: 7.00 - 20.00
☎ 115.224

● **FARMACIA CENTRALĂ**
Pașcani,
str. Ștefan cel Mare 118, bl. A4
Luni-Vineri: 7.00 - 20.00
Sîmbătă: 8.00 - 14.00
Duminică: 8.00 - 13.00
☎ 764.059

● **FARMACIA PODU ILOAIEI**
Podu Iloaiei Bl.4
Luni-Vineri: 7.00 - 20.00
Sîmbătă: 8.00 - 14.00
☎ 740.175

● **FARMACIA PETRU RAREȘ**
Hîrlău, str. Ștefan cel Mare 12, bl. 11
Luni-Vineri: 7.00 - 20.00
Sîmbătă: 8.00 - 14.00
Duminică: 8.00 - 12.00
☎ 720.378

● **FARMACIA BUCIUM**
Str. Bucium nr. 19, bl. B21
Luni-Vineri: 7.00 - 20.00
Sîmbătă: 8.00 - 14.00
Duminică: 8.00 - 12.00
Sfaturi medicale:
Luni și Miercuri: 14.00 - 16.00
☎ 130.522

Stimați pacienți,
în perioada Sărbătorilor de iarnă Iassyfarm vă stă la dispoziție
■ Pe 25 decembrie 2000 și 1 ianuarie 2001 cu Farmaciile de gardă Sf. Parascheva și Podu Roș
■ Pe 26 decembrie 2000 și 2 ianuarie 2001 cu toate farmaciile sale, precum și depozitul după orarul 8-14.00.

AGENDA ȘCOLI ȘOFERI

OFERTĂ SPECIALĂ DE SĂRBĂTORI !

Cu numai **650.000 lei** (fără benzină) puteți beneficia de o școlarizare pentru obținerea permisului de conducere la

ȘCOALA DE ȘOFERI AUTO-GALAXY

ATENȚIE ! PLATA SE POATE FACE ÎN 10 RATE

Informatii și înscrieri la sediul școlii: str. Mitropolit Varlaam 54 (Grupul Școlar Nicolina) Telefon: **237858 ; 094/215044**

DRUMUL DE LA PIETON LA ȘOFER
ȘCOALA DE ȘOFERI cat. B
MICO-TOTAL
ȘCOLARIZARE GRATUITĂ
(se achită numai benzina)
DACIA — OPEL VECTRA
Înscrieri: ➢ Str. A. Panu nr. 13 (între BRD și Poliția Municipală)
➢ Str. Costăchescu (între RAJAC și Poliția Județeană – Copou)
TEL.: 125708, 094/989501
OFERTĂ VALABILĂ ÎNCEPÂND CU 14.11.2000 ● LOCURI LIMITATE ●

AGENDA AUTO

IOROM TRADING
Reprezentant al firmelor:
UAMT - GEROM - ROMAN
ROMRADIATOARE
ISECO - ASAM - COMPA
Comercializează piese auto
OLCIT, DACIA, ARO, TV
SAVIEM - RABA - AB - IKARUS - TRACTOR
Str. Păcurari 129 tel. 252 900

NOU! ANDO
Tel./Fax: 236300
Distribuitor:
PULSOR - pompe auto
ALTUR - seturi, pistoane auto
ADAOS:
En gros: 5%
En detail 15%

INTERNATIONAL COMPLEX SERVICE S.A.
vinde
autoturisme **DAEWOO**
piese de schimb, accesorii auto, carburanti, lubrifianti, consignatii autoturisme.
• reparatii, garantie și post garantie, întretineri periodice pt. DAEWOO și OLTCIT.
• INSPECTII TEHNICE PERIODICE PT. TOATE TIPURILE DE AUTOTURISME.
Calea Chișinăului nr. 45, tel. 137620, fax: 233296
Internet - http://home.dntis.ro/iscicssa/index.html

TOFAN GRUP
luni - vineri 8-16
Bd. Primăverii nr. 72
(lîngă Stația de Salvare)
☎ 032/251837, 236257

AUTO ROLLA
SERVICE
cumpără auto Vest peste 1984, accidentate, neînmatriculate și defecte
vinde piese noi și second hand pentru mașini Vest și execută lucrări de mecanică,tinichigerie,vopsitorie profesional garantate.
Șos. Buzău - Rm. Sărat km. 3
Tel/fax 038/710.848, 038/540.379

SC "COMEX CETRA" SRL
Piese auto originale
FIAT IVECO
Piese schimb autoutilitare Peugeot; Citroen; VW; Mercedes
Iași -Șos. Păcurari 88 (după PECO)
Tel: 094/596867; Tel/Fax: 032/257888

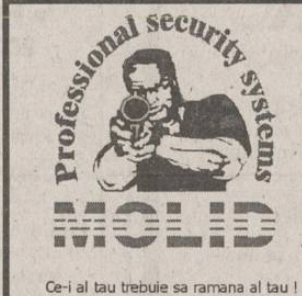

● Sisteme de alarma auto, imobile, supraveghere incendii
● Sisteme de control acces
● Sisteme de supraveghere video
● Interfoane si videointerfoane
● Detectoare de gaz metan
● Bariere antifurt
● Dispecerat de supraveghere cu interventie inarmata.
NOU CASE DE MARCAT FISCALE !
Ce-i al tau trebuie sa ramana al tau !
Bd. Copou, nr. 3
telefon: 032-21.66.71
fax: 032-21.45.64
e-mail: molid@opsynet.com

ROMIL SERVICE SRL
DEALER AUTORIZAT
FIAT
Show Room:
B-dul T. Vladimirescu 4, IASI
Tel: 032 232665, 032 216800
Service:
Sos. Iasi-Tomesti km 2
Tel: 032 136160
•Autoutilitare si autoturisme din gama *FIAT*
•Sistem de leasing
•Garantie si postgarantie
•Piese de schimb originale
•Uleiuri *FIAT*
•Anvelope *PIRELLI*

TURISM

TOTEM TURISM — Agent IATA
Str. Păcurari, nr. 8 (la 50m de Biblioteca M. Eminescu)
tel/fax: 032/213545, fax 032/217380 office@totem.ro, www.totem.ro

BILETE DE AVION

MAREA BRITANIE		ORIENTUL MIJLOCIU - ASIA - AFRICA		Verona	247
Londra	279	Delhi	676	Milano	266
Manchester	284	Dubai	451	Ancona	314
Dublin	260	Karachi	469	Genova	314
ȚĂRILE NORDICE		Lahore	679	SPANIA	
Helsinki	284	Bombay	656	Madrid	237
Stockholm	260	Islamabad	679	Barcelona	237
Göteborg	304	Casablanca	399	PORTUGALIA	
Oslo	285	Tel-Aviv	314	Lisabona	284
Copenhaga	261	GERMANIA		FRANȚA	
BENELUX		Hamburg	284	Paris	238
Bruxelles	238	Stuttgart	261	Marsilia	314
Amsterdam	252	Münich	266	Nisa	284
Luxemburg	380	Berlin	279	Lyon	314
EUROPA CENTRALĂ - BALCANI		Frankfurt	279	Strassbourg	380
Budapesta	162	Dusseldorf	279	STATELE UNITE	
Praga 173		AUSTRIA		New-York	371
Varsovia	172	Viena	279	Washington	428
Atena	166	ELVEȚIA		Atlanta	475
Salonic	166	Zürich	279	Miami	475
Istanbul	202	Geneva	284	Boston	428
CANADA		ITALIA		Chicago	409
Montreal	389	Roma	266	Detroit	428
Toronto	466	Venetia	314	Houston	475
Vancouver	551	Florenta	247	Los Angeles	570
		Napoli	351	San Francisco	570
		Bologna	247	Philadelphia	428
				Dallas	475

Ofertă valabilă pentru rezervări și achitarea integrală pînă la 30 ianuarie 2001

O vacanță fericită!

ITALIA, SPANIA, ANGLIA
Vize în regim expres garantate!
Acte minime!

AUTOCAR... Plecări din Iasi!
DOUBLE T, EUROTIME, ATLASSIB, EUROPABUS
Italia, Elvetia, Germania, Spania, Franta, Portugalia, Anglia, Austria, Scandinavia, Benelux, Irlanda, Maroc, Ungaria

www.icar.ro, icar@icar.ro

ICAR TOURS
CĂLĂTORII FERICITE!
Galeriile Comerciale: Bd. Ștefan cel Mare;
Tel.: 216.319, 276.997, 276.978; Fax: 217.160.
str. C. Negri nr 43 - parter;
tel. 210.467, 213.746

BILETE DE AVION
KLM CENTER
Iași, World Trade Center, mezanin 2
tel. 032-218.393, fax: 032.217.160
e-mail: klm@mail.dntis.ro

BILETE DE AUTOCAR
ITALIA
GERMANIA
SPANIA
FRANȚA
ANGLIA
PORTUGALIA
Galeriile Comerciale: Bd. Ștefan cel Mare
tel.: 216.319; fax: 217.160
Str. Costache Negri nr. 43 - parter
tel.: 210.467, 213.746

Agenția **ALMA-LUX**
REVELION:
Câmpulung Moldovenesc 2.950.000 lei/pers.; 3 nopți/4 zile
Asigură servicii de: cazare, Masă Revelion, Carnaval Sf. Vasile, pensiune completă
Excursii externe: Grecia; Grecia-Italia; Franța
Relații la telefon: 213.025; 094/648983.

STATELE UNITE
Bilete de avion
Tel.: 032-216.319, 092-468.036

BILETE DE AVION
OFERTA ZBOARĂ!
Orice destinație! Rezervări GRATUITE!

Tarife speciale de Sărbători!
Informații la: **Departamentul de Ticketing Aerian**

NET COMPANIA DE TURISM
vă urează
Sărbători Fericite și La Mulți Ani!

ROMÂNIA, Iași - 6600
NET 1: Piața Unirii 6 - Mezanin
Tel/Fax: 032-233.503 / 213.450
NET 2: Hala Centrală - Etaj 1
Tel: 032-219.543, Int. 203
E-mail: net@netours.ro
Internet: www.netours.ro
Tu știi când, noi știm unde!
NET COMPANIA DE TURISM

ULTIMA ORA! REVELION LA VIENA
29.12 - 04.01
450 USD
ATLANTIC TURISM COMPANY
☎ 213.872, 224.590

REVELIONUL MILENIULUI
Petreceți cumpăna dintre Milenii împreună cu noi la:
Extern: GRECIA - Atena; Grecia-Circuit; Austria; Cehia; Franța; Thailanda; Singapore; Dubai; Iordania; Spania; Anglia; Egipt; Ungaria; Turcia.
Intern: Vatra Dornei; Durău; Sovata; Tușnad; Slănic Moldova; Felix; Herculane; Brașov; Sinaia; Predeal; Sîngeorz Băi; Borsec; Eforie Nord.
Informații și înscrieri la: OLIMP 1: Tel: 215524, 215539; OLIMP 2: Tel: 217170

Cliven Turism
Italia-Franta-Spania
24.01.2001 680 USD
EURO TIME
Bucuresti - Paris
170 DEM (dus) 290 DEM (d-î)

OGNIVIA
CURSE AUTOCAR ITALIA
120 USD (dus) 190 USD (d-î)
Iași, Str. Ștefan cel Mare(lîngă Casa Vanda)
032/258.386, 258.324, cliven94@usa.net

SIMIAN
REVELION 2001
INTERN: VATRA DORNEI-hotel, DURĂU-hotel și vilă, SOVATA-hotel, TUȘNAD-hotel, BORSEC-vilă, PREDEAL-hotel, BREAZA-case private, SINAIA-hotel, BUȘTENI-hotel, FELIX-hotel, HERCULANE-hotel.
EXTERN: UNGARIA-Budapesta, AUSTRIA-Viena, FRANȚA-Paris, SPANIA-Madrid, GRECIA-Atena, TURCIA-Antalya, CIPRU-Larnaka, EMIRATELE ARABE-Dubai, EGIPT-Hurghada, TUNISIA-Monastir, MALTA, ISRAEL.
TRANSPORTURI INTERNAȚIONALE cu autocare de lux (ITALIA, FRANȚA, GERMANIA, SUEDIA, AUSTRIA, GRECIA)
Italia, Germania și Franța - plecări din Iași
Str. Anastasie Panu 1A (lîngă CEC - Hala Centrală), tel: 032/215393, 094/571720

AGENDA DE CONSTRUCȚII ȘI AMENAJĂRI

SIGURANTĂ • DURABILITATE • CONFORT

IMPEX AMICII SRL

IAȘI, str. Popăuți 2-4, tel./fax 032/162171

- Construcții
- Proiectare
- Tîmplărie
- Confecții metalice
- Materiale de construcții

SIGURANTĂ • DURABILITATE • CONFORT

PEREGRINUS ☎219.673

JALUZELE import Olanda

Sunflex

Prețuri NEGOCIABILE!

măsurători GRATUITE · montaj GRATUIT · posibilități de plată ÎN RATE

ROM EST GEALAN

- tîmplărie PVC
- tîmplărie aluminiu
- mobilier birou
- amenajări și decorațiuni interioare

Iași, Șos. Iași - Tomești km. 1, tel. 032-232469, fax 233290

Elit Conf Tudor

importator direct din SUA de MATERIALE PENTRU

JALUZELE VERTICALE

Vă oferă o gamă variată de peste 200 de nuanțe și țesături.

Sediul se află în incinta SERVICE AUTO Codrescu, cu intrarea prin str. Sărăriei.

Pentru montări la domiciliu sunați la: Tel./Fax 032/116320; 276333 Mobil: 093/158810 ; 095/158810

melcret fonoterm

Tîmplărie din PVC și aluminiu cu TVA 0%

în condițiile ordinului Ministrului de Finanțe nr. 1026 din 20.07.2000

MELCRET FONOTERM
B-dul Poitiers 14
tel. 032-231023

HOLLY DESIGN

TÎMPLĂRIE DIN ALUMINIU

zonă fixă	zonă mobilă	
45 $	79 $	- Fără rupere termică, cu geam de 4 mm
63 $	98 $	- Fără rupere termică, cu geam termopan
99 $	158 $	- Cu rupere termică și geam termopan

TONETE STRADALE CAPSULATE

Din aluminiu și geam de 4 mm - 5.970.000 lei

MOBILIER LA COMANDĂ MONTAJ și TVA - inclus în preț

Iași, str. Împăcării 2, tel. 094-630138

S.C. JET CONSTRUCT S.A.

Execută la comandă:

⇨ TÎMPLĂRIE PVC cu geam termopan

⇨ AMENAJĂRI INTERIOARE

Str. Mașinii nr. 3 (parter cămin "Moldoconstruct")
TEL./FAX: 032/231.598;
MOBIL: 093/308.849 093/154732

GRUPUL DE FIRME ROMFIN

Romfin TRADE · Bd. Copou nr.4 · Tel.032/214.090

Tâmplărie din Aluminiu și Amenajări Interioare

Bd. Copou nr.4 Tel. 032/214.090

La Petrică

Totul pentru casa ta

De la PARCHET la TAVAN, prețuri pentru orice buzunar.

✓ gresie porțelanată Italia - 215.000 lei/m^2
și azi la prețul de ieri

tel.: 217.868, Șos. Păcurari 70

EURO-DAN JALUZELE

✓ ORIZONTALE din aluminiu
✓ VERTICALE din material textil din aluminiu
✓ RULOURI EXTERIOARE PVC sau aluminiu

Iași, Sf. Andrei 13, tel./fax 114318

S.C. COMAT S.A.

Cel mai mare angrosist din Moldova

Oferta cu cele mai căutate prețuri!

- Aparataj electric de joasă tensiune
- Surse de iluminat
- Cabluri electrice
- Materiale de construcții
- Ciment, Carbid
- PAL, PFL

Iași, str. Sergent Grigore Ioan nr. 7, tel.156.300 -int. 130, fax: 157.261

PARASOL marcă Tehnotend srl

JALUZELE Tecnolight® Italia

VERTICALE - 200 CULORI
-ȚESATURI LAVABILE, ANTISTATICE
ORIZONTALE - 50 CULORI
-Al ELOXAT, PERFORATE ,1 SAU 2 FETE
MONTAJ GRATUIT
PREȚURI DE PRODUCĂTOR

Expoziție: Str. Cucu, nr.19(Podu de Fier)
Tel.: 277.501, 094-277.721, 095-589.286

NOU · în Bacău *cel mai mare*

DEPOZIT DE GEAM

float, clar, colorat, reflectorizant, antiefracție

GLAVERBEL ȘI SAINT GABAIN.

SC FLAIR SRL BACĂU
C-lea Bîrladului/23; tel/fax: 034/112.046; 117.510; mob:093/247.770

SERVICII MEDICALE

• ECHOMED
Obstetrică - ginecologie

Medici primari: Șefan BUȚUREANU, Maria AKAD, Alexandra OVĂNESCU, Maricica PĂVĂLEANU

■ **ECHOGRAFII:** diagnostic de sarcină, depistarea sexului fetal, afecțiuni ale sînului, ficat, rinichi, pancreas.

■ **Chiuretaje uterine**

■ **Tratamente pentru sterilitate** (feminină și masculină)

■ **Teste** pentru sarcină (3 min.)

■ **Contracepție** orală și montări sterilete

■ **Colposcopii.**

■ **Cauterizări** - biopsii uterine și de col.

■ **Examene citologice:** citodiagnostic, secreții vaginale, secreții uretrale, spermograme, teste postcoitale

Consultații asigurate de profesori universitari și medici specialiști de înaltă competență profesională.

Șos. Păcurari nr. 4, corp anexă la bl.590A (vis-a-vis de Oficiul PTTR)
☎251927 (fax) ; 094-216.467

• Cabinet de oftalmologie și optică medicală

SC MEDOPTICA SRL
Socola nr. 8 (lîngă 1001 Articole)
CONSULTAȚII CU APARATURĂ COMPUTERIZATĂ
- Prescripții ochelari, lentile de contact (medicale și estetice)
- Consultații și tratamente oftalmologice
- Optică medicală (inclusiv lentile plastic, bifocale, progresive - Zeiss și Essilor)

Medici care asigură consultații:
Dr. Anghel Kreolla
Dr. Pepelea Lucia
Dr. Scînteie Mira
Dr. Tarasi Carmen
Dr. Dimofte Doina
Dr. Constantin Cătălin

Program:
luni - vineri: 9 - 19
sîmbătă: 10 - 14
Pentru programări și informații sunați la
☎ 218347

• PRO FAMILIA

Laborator analize medicale efectuează orice investigație de laborator, executate de profesori universitari
Str. Țuțora 11C, sc. D
Program: zilnic: 7.00-18.00
sîmbăta și duminica: 9.00-11.00
☎230.431

• POLICLINICA PROFESMED

str. VASILE CONTA nr. 18 (vizavi de policlinica Municipală, Piața Sf. Spiridon)

CONSULTAȚII ȘI TRATAMENTE ÎN TOATE SPECIALITĂȚILE

Se efectuează și: ANALIZE DE LABORATOR cu aparatură și reactivi din import; CHIURETAJE - metoda modernă prin aspirație; ECOGRAFII; ACUPUNCTURĂ în afecțiuni neurologice; TRATAMENTE BIONICE în afecțiuni dermatologice, osoase, neurologice; TRATAREA obezității, impotenței sexuale, infertilității, tulburărilor de creștere.

Medicii Policlinicii sunt nume sonore ale medicinii ieșene, în majoritate profesori universitari. Prețurile percepute pentru consultații și analize sunt cele mai reduse.
☎ 213 226

• BIO PAN
CENTRU MEDICAL

Cabinet cu contract Casa de Asigurări de Sănătate
- Rețete compensate
• UROLOGIE, SEXOLOGIE, CHIRURGIE, OBSTETRICĂ - GINECOLOGIE, FIZIOTERAPIE, MEDICINĂ DE FAMILIE, ECOGRAF COLOR COMPUTERIZAT

Medici primari

Urologie-Sexologie:
- Dr. Constantin Liviu Panainte (doctor în științe medicale). Mici intervenții chirurgicale și urologice, cistoscopii, cauterizări, sterilitate ☎ 095-643908

Pneumologie:
Dr. Constantin Panainte - consultații, scopii și grafii pulmonare ☎ 032-211535

Ginecologie:
Dr. Ioan Bunea ☎ 094-622567
Dr. Monica Holicov ☎ 094-606420
Contracepție orală, montări sterilete, cauterizări, tratamente sterilitate, chiuretaje.

Medicină de familie:
Dr. Nicolae Mihu ☎ 093-390279
Dr. Ioana Florea ☎ 094-533830
consultații medicină generală, înscrieri pentru medic de familie
Str. V. Alecsandri 9B, ap.1
☎ 032/210.728
Zilnic: 10.00-18.00
Sîmbăta: 10.00-12.00

MEDICAL CENTER THEMIS-ART Iași

OBSTETRICĂ-GINECOLOGIE
(cabinet de lux)
str. Luca Arbore 10A

• Consultații, ecografii,laborator și tratamente diverse (montat sterilete, cauterizări, chiuretaje cu anestezie generală, alte intervenții chirurgicale) - dr. NADOLU Gheorghe.

• Tratamente cu LASER, aparatură ultramodernă cu efect selectat pentru recuperare și boli, aparținînd următoarelor domenii de specialitate: dermatologie, ginecologie, neurologie, ORL, ortopedie, reumatologie, etc. - dr. BOTEZ Mihai.

☎/fax 250929

• LASERO-TERAPIE

Specialiști în LASER , recunoscuți de Harward Medical School - Boston, efectuează tratamente ultra moderne cu laser pt. copii și adulți, la cabinet și domiciliu

• URGENȚE : gripă, viroze respiratorii, bronșiolite, astm bronșic, fracturi, traumatisme musculo-scheletale, torticolis, lumbago, migrene, arsuri, dureri faciale și trigeminale, laringite, afte bucale, paralizii.

• BOLI RESPIRATORII

• AFECȚIUNI ORL: faringo-amigdalite,rinite alergice, rino-adenoidite, otite, sinuzite, zgomote în urechi, surditate.

• BOLI REUMATISMALE : artrite, artroze, epicondilită, achilodinie, decubitus, dureri la masticație, calcificări calcaneene

• BOLI DE PIELE: dermatite,eczeme, cangrenă, plăgi, flebite, hematoame, herpes, furunculoză, chelie

• ALTE AFECȚIUNI: acnee, cicatrici, dureri de stomac, cistite, dismenoree, stimulare psihică și regenerare.

AVEȚI ÎNCREDERE ÎN MEDICINA MILENIULUI III !

Sunați acum:
☎094-849637, 251.117, 232.807

• CABINET STOMATOLOGIC DentaPro

Dr. Lucian TEOFANESCU medic specialist stomatologie generală **Dr. Loredana PRISTAVU** medic specialist ortodonție

■ consultații GRATUITE!
■ refacerea ZIMBETULUI plăcut cu materiale identice cu dinții naturali
■ nopți LINIȘTITE, fără grija durerilor de dinți

Programează-te ACUM la ☎ 115521.
Str. Rafael nr. 4 (pe str. Sărărie, vis a vis de Liceul Economic 1)
Program:
Luni-Miercuri: 8.00-20.00
Marți, Joi, Vineri: 14.00-20.00
Sîmbătă: 8.00-14.00.

• CABINET STOMATOLOGIC

Dr. Daniela Lăzescu
medic primar stomatolog

Str. Sf. Lazăr nr. 45 (vis-a-vis de sediul BCR)
☎ 237998
Puteți telefona pentru programări zilnic între orele 8.00-18.00
(sîmbăta între 8.00-14.00)

• MEDIRO
(servicii medicale)

Asigurăm asistență medicală de specialitate în:
• MEDICINĂ INTERNĂ, CARDIOLOGIE, NEUROLOGIE, PEDIATRIE, DERMATOLOGIE;
• ANALIZE LABORATOR (Biochimie, Hematologie);
• ECHOGRAFIE, ELECTROCARDIOGRAME;
• Tratamente diverse (injecții intramusculare, intravenoase, infiltrații, perfuzii etc);
■ LOGOPEDIE - Tratament în Tulburări de vorbire la copii și adulți (congenitale, pastraumatice, după accidente ischemice)
■ DERMO-OSMETOLOGIE

<<Efectuăm ANALIZE GRATUITE, COMPENSATE C.A.S.S.>>

Asistența medicală este acordată de cadre didactice universitare și medici primari de înaltă competență profesională.

<<REDUCERI PENTRU PENSIONARI>>

Bd. Alexandru cel Bun nr. 4, bl. 1205C-parter (în apropierea Podului dintre cartierele Mircea cel Bătrîn și Al. cel Bun)
Program: zilnic 9.00-19.00
☎ 259.111

• CABINET DE ALERGOLOGIE

Dr. Victoria Maxim
Medic primar pediatru și specialist alergolog, copii și adulți
Ofer consultații, testări cutanate, tratament de specialitate.
Piața Voievozilor 13, bloc 3 parter (Cinema Dacia) în studio FOTO
Marți, Joi:14.00 - 17.00
Sîmbătă: 8.30 - 11.30
Programări:
☎ 136172, 131525, 092881943

• Policlinica „SĂNĂTATEA 2000"

Str. Lăpușneanu, nr. 7A
Dr. CONSTANTIN IORDACHE
Medic primar pediatru
Medic specialist cardiolog oferă:
- consultații pediatrie(cabinet și domiciliu)
- consultații cardiologie pediatrică
- ecocardiografii
- electrocardiograme
- dispensarizarea cazurilor, controlul periodic și tratamentul bolilor cronice pediatrice.

Program cabinet:
zilnic 14.30-20.30
sîmbătă și duminică: 8.30-14.30
☎ 214001(acasă); 214002(Policlinică) 094-507780.

• OPTIMIT
Cabinet oftalmologic și optică medicală

■ **Consultații oftalmologice complete gratuite** cu trimitere de la medicul de familie efectuate cu aparatură profesională computerizată asigurată de medic primar oftalmolog **dr. Carmen Romanescu**

■ **Prescripții ochelari și lentile de contact**

■ Execuția ochelarilor promptă și de **calitate incontestabilă** asigurată de optician Dumitru Mihăiță.

Str. Nicolina nr. 6 (lîngă pasarela de la Bazar)
Program consultații:
luni-vineri 14.30-19
sîmbătă 10-13.
Program optică:
luni-vineri 9-19
sîmbătă 10-13
Programări și informații la ☎ 239175.

• ORTOPEDICA Servicii Medicale

B-dul Socola nr. 8, bl. C2, sc. C, parter (vis-a-vis de COMPAN), tel. 231335, 094-514420

Asigură asistență medicală în specialitățile:

■ ORTOPEDIE ȘI TRAUMATOLOGIE - consultații, tratamente (corectare diferitelor deformații ale membrelor superioare, inferioare, coloanei vertebrale sau bazinului, sutura plăgilor superficiale ale aparatului loco-motor, etc. Tratamente moderne recuperatorii după FRACTURI, ENTORSE, LUXAȚII sau afecțiuni dureroase sau inflamatorii ale aparatului loco-motor (artrite, artroze, lombo-sciaitică, epicondilite, pinten calcaneean, ulcere de gambă, infecții, cicatrici vicioase după arsuri sau intervenții chirurgicale, etc) prin laser, lasero-punctură, lumină polarizată, electro-punctură, ș.a.

Pentru pacienții netransportabili asigurăm tratamente la domiciliu.
dr. B. Aniței, dr. L. Lăbușcă

■ MEDICINĂ GENERALĂ
dr. P.Onu, dr. L.Jurcă

■ GINECOLOGIE - consultații, tratamente, măsuri contraceptive, tratamente prin laser, lumină polarizată, întreruperi de sarcină prin metode clasice și prin vacuum, planing familial.
dr. S. Tomoșoiu,
dr. F. Dumitrache,
dr. D. Iancu, dr. S. Galearschi
dr. C-tin Mocănașu
dr. C. Tomoșoiu

■ MEDICINĂ NATURISTĂ ȘI ACUPUNCTURĂ

■ CHIRURGIE PLASTICĂ ȘI REPARATORIE - consultații, tratamente și intervenții chirurgicale (sutură tendoane, corectare cicatrici vicioase, corecții plastice nas-urechi, ș.a.).
dr. C. Tamaș

■ ECOGRAFII

■ HOMEOPATIE
dr.E.Galupa-medic primar (Nevroze, psoriazis, obezitate, insomnii, constipații, hemoroizi, fisuri anale, disfuncții sexuale, ulcer)

CONDIȚII OPTIME DE INTERNARE
Rețete compensate și concedii medicale.
Programări și informații suplimentare, NON-STOP, la tel. 231335 sau 094-514420.

• CORPO SAN
Servicii Medicale Mobile

• CONSULTAȚII MEDICALE LA DOMICILIU
• ELECTROCARDIOGRAME ȘI MĂSURAREA GLICEMIEI (rezultat imediat) la domiciliul pacientului
☎ 092-376.370

• STEREOPSIS
centru de îngrijire oftalmologică

• CONSULTAȚII OFTALMOLOGICE (adulți și copii)
• PRESCRIPȚII OCHELARI și LENTILE DE CONTACT
• TRATAMENTE OFTALMOLOGICE de URGENȚĂ
• DOTĂRI ULTRAMODERNE pentru diagnosticul tuturor afecțiunilor oftalmologice

Consultații asigurate de medici cu specializări în țară și străinătate:
- Prof.dr P.P. VANCEA (☎ 133.243)
- Șef.lucrări dr. C. BOGDĂNICI (☎ 210.892, 092-507.913)
- Dr. D. GHERGHEL (☎ 095-631.416)

Centrul Comercial - Bd. Șt.cel Mare (lîngă Casa Modei)
luni-vineri: 9.00-17.00, sîmbătă 11.00-13.00
☎ 11.66.51

• Dr. MIRCEA ONOFRIESCU

■ **CONSULTAȚII OBSTRETICĂ-GINECOLOGIE**
PROFESMED ☎ 213.226
luni și vineri 17.00 - 19.00

■ **Ecografii pentru diagnosticul malformațiilor fetale, examen Doppler, echografii ginecologice**
Programări la tel.: 094/546.711.

• GALATEEA

Cabinet ginecolgie-obstetrică
(Tătărași, str. Pictorului 4A)

■ **Conf. dr. Florin Dumitrache**
luni, miercuri: 15.00-18.00

■ **Dr. Gabriela Acostioaiei**
luni-vineri:12.00-19.00
sîmbătă: 9.00-12.00

■ **Dr. Adriana Pricop**

■ **Dr. Gelu Andrei**
Ecografii pelvi-abdominale
☎ 176.184

• SOFIDENT

Lucrări dentare din PORȚELAN

VITA - GERMANY

SHOFU- JAPAN

Ultima generație ACRILATE FOTOPOLIMERIZABILE

„GC" GRADIA - JAPAN

☎ 032/113750, 115460, 092 727930

• Dr. Gh. ILIEV

Cabinet ARS Medica
■ Consultații obstetrică-ginecologie
■ Ecografii: ecografie pelviană; morfologie fetală; ecocardiografie fetală.
Marți, miercuri, vineri 14.00-16.00
Tel. 156342

Cabinet Avicena
■ Ecografii: ecografie mamară, ecografie endovaginală, morfologie fetală, ecocardiografie fetală, ecografie Doppler
Marți, miercuri, vineri 18.00-20.00, joi: 15.00-17.00
Tel. 212877

MATER OPTICA - cel mai modern centru de oftalmologie și optică medicală din România

• Unicul atelier de optică din Iași în care confecționarea ochelarilor se face cu aparatură computerizată, de ultimă generație, mînuită de tehnicieni la curent cu ultimele descoperiri și evoluții în domeniul opticii
• Precizie maximă
• Consultații oftalmologice la nivel european:
- Refracții cu autokeratorefractometru
- Fund de ochi
- Presiuni intraoculare cu tonometru Haag - Streit
- Prescripții ochelari și lentile de contact (inclusiv lentile de contact cosmetice cu dioptrie și pt. astigmatisme)

IAȘI
Bd. Independenței nr. 10
tel. 214072

Medici care asigură consultații:

Prof. dr. Sergiu BUIUC
Medic primar dr. G. BEȘCHEA
Medic primar dr. G. DIMITRIU
Medic primar dr. G. MACOVEI
Medic primar dr. C. ANDRON
Medic primar dr. M. BREDEȚEANU
Medic primar dr. G. TODOSI

DENTAL PLUS cabinet stomatologic

Dr. Marius Popovici, Dr. Doina Popovici, Dr. Liliana Constantin

- **DETARTRAJ** cu ultrasunete
- **TRATAMENTE ODONTALE** cu materiale de ultimă generație
- **TRATAMENTE PROTETICE CLASICE și MODERNE** (ceramică, compozite fotopolimerizabile)
- **CHIRURGIE ORALA**
- **OPALESCENCE** - cel mai performant sistem de ALBIRE a dinților.
- **CONSULTATII GRATUITE**

Str. Vasile Lupu 85, bl. V3 (stația de tramvai "Dr.Savini")
☎ /fax 272.391 Luni-vineri: 7.30-20.00, sîmbătă 8-13

OPTICA MEDICALĂ

servicii asigurate de tehn. Vasile Popa

SC TRANSPARENȚA oferă:

• consultații oftalmologice • refracții cu auto-refractometru • fund de ochi • presiuni intraoculare • prescripții ochelari • lentile contact.

Calitate, siguranță și o privire limpede prin TRANSPARENȚA. TRANSPARENȚA sinonim cu COMPETENȚA!

Str. A. Panu 13 (vizavi de noul sediul BRD)
☎ 212162 Luni-vineri: 9-18, sîmbătă 10-14

TERAPII cu rezultate globale și durabile în:

- restabilirea funcțiilor organice (renal, respirator, gastro intestinale, hepatic, cardio etc.)
- întărirea sistemului imunitar
- echilibrarea glandelor endocrine
- probleme severe de spasmofilie
- eliminarea durerilor reumatice și tensiunilor de natură nervoasă sau cauzate de stress prin:

LASER-TERAPIE, CROMOTERAPIE, REFLEXOTERAPIE AROMATERAPIE, MASAJ

Terapeut: Corina Turliuc - specializare în Franța

Cabinet masaj și terapii complementare
Hotel Unirea, cam. 110, tel.: **142.110-110**,
program zilnic: **10-19**; sîmbăta și duminica: **9-13**.

Cabinet stomatologic MEDI LIFE

• servicii stomatologice cu aparatură ultramodernă la **prețuri promoționale**
• **reduceri de tarife** pentru
- medici și personal medical
- elevi, studenți, pensionari, șomeri

Sistem avantajos de reduceri pt. pacienții permanenți.
Profesionalism, tinerețe, amabilitate.
Alegeți MEDI LIFE!
Str. Cucu 9, bl. D11, tronson II, ap.1 (lîngă Sinagogă)
Programări:
luni - sîmbătă: 10 - 19
☎ 032-112716,
092-363.233, urgențe, non stop

Conf.Dr.Ivona Lupașcu

- medic primar obstetrică-ginecologie - diplomă europeană de competență în endoscopie ginecologică

CONSULTAȚII ECOGRAFII

■ bolile aparatului genital și ale sînului
■ sterilitate
■ diagnosticul și supravegherea sarcinii

CENTRUL MEDICAL "IRIS" ☎ 213793

Bd. Copou nr. 38, bl. A4, sc. A (vis-a-vis de Grădina Copou)

■ ecocardiografie - adulți și copii ■ dermatologie
■ ecografie generală
■ urologie - consultații și ecografii ■ medicină internă

ECOGRAF DOPPLER COLOR COMPUTERIZAT ULTRAPERFORMANT

CORPO SAN Servicii Medicale Mobile

• Consultații medicale la domiciliu • Electrocardiograme și măsurarea glicemiei (rezultat imediat), la domiciliul pacientului

NON STOP Tel. URGENȚE: 092 376.370

Pentru societăți comerciale oferim asistență medicală NON STOP (pe bază de abonament)

CONSULTAȚII OFTALMOLOGICE GRATUITE

în condițiile acordate de Casa de Asigurări Sociale de Sănătate (cu bilet de trimitere de la medicul de familie)

• consultații cu **AUTOREFRACTOMETRU** asigurate de medic primar **dr. Mariana BREDETEAN**. Centrul Medical „Sf. Petru și Pavel"(Policlinica Industrială), bd. Primăverii 4, et. 1, cam. 69, tel. 133088, int. 30. Luni, Joi, Vineri: 8.00-14.00; Marti, Miercuri: 13.00-20.00.

Cabinet stomatologic

Conf. dr. G. IFTENI Asist. Univ. dr. D. BAHRIM

✓ Tratament cu laser
✓ Detartraj cu ultrasunete
✓ Lucrări protetice din porțelan, compozit
✓ Albirea dinților
✓ Consultații gratuite, plata în rate

Program zilnic: 9.00-19.00, Tel. 111523; 094/608438 ; 092/518861
Str. Ștefan cel Mare nr. 11, et. 1 (lîngă Casa Wanda)

NON STOP - Farmacia "Sfântu Lazăr"

- Tel. 230153,
str. Sf. Lazăr 4 (vizavi de fostul RC STAR)

vă oferă:
↗ **produse farmaceutice**
↗ **parafarmaceutice** : cosmetice pentru uz dermatologic
↗ **homeopate**

Profesionalismul nostru vine în sprijinul dumneavoastră !

TELEFOANE UTILE - CABINETE ȘI FARMACII VETERINARE

CABINET VETERINAR
PROVET IAȘI
Str. Smîrdan nr. 93 C
ZILNIC : 9.00 -23.00
Consultații și tratamente la domiciliu
☎ **233.772, 092.376.433 (NON STOP)**

CABINET ȘI FARMACIE VETERINARĂ
SANOVET
Păcurari 116 (vizavi de stația SHELL Păcurari)
zilnic : 9.00 - 20.00
duminică 9.00 - 14.00
☎ **032/259286; 094622730 NON-STOP**

CABINET ȘI FARMACIE VETERINARĂ
ANIMAVET
Str. Smîrdan nr. 70
luni-vineri : 8.00 -20.00
sîmbătă-duminică: 9.00-15.00
Consultații și tratamente la domiciliu
☎ **237.874**

CABINET DUOVET
Str. Nicolae Gane nr. 25
zilnic : 16-20, sîmbătă: 10.00 - 13.00
duminică - închis
☎ **092555155, 032/214773**

SERVICII MEDICALE MOBILE
• consultații • deparazitări • vaccinări • tratamente la domiciliu.
☎ **094396303, 032/138328**

WHITE FOX
• **CABINET ȘI FARMACIE VETERINARĂ**
Străpungerii Silvestru 9
• **FARMACIE VETERINARĂ**
Păcurari 18
zilnic : 9.00 - 20.00
sîmbătă, duminică 9.00 - 14.00
☎/fax **143241, 094502645, 094279923 -NON STOP**

URGOVET
• **CABINET ȘI FARMACIE VETERINARĂ**
Str. V. Lupu 51 A-B
(vis-a-vis de Spitalul de Pediatrie)
luni-vineri: 9.00-20.00, sîmbătă: 9.00 - 14.00, duminică: 9.00-12.00
☎ **032/272733**

☎ TELEFOANE UTILE: FARMACII

• A.T.I.- PULS
Șos. Națională 194, bl. D
zilnic : 7.30 - 21.00
sîmbăta :8.00 - 20.00
duminica :,8.00 - 18.00
☎ **233.242, 233.223**

• THYMUS
Str. Argeș nr. 6, bl. D8 (Al.cel Bun, în spatele Casericí CONEL)
Luni-vineri : 8.00-20.00
sîmbăta, duminică : 8 -16
☎ **154.445**

• EUROPHARM
Str. Cerna 1 (Mircea cel Bătrîn)
zilnic : 8.00 - 20.00
sîmbăta : 8.00 - 14.00
duminică: 8.00 -14.00
☎ **224.109**

• FARMA LIV
Str. Nicolina nr. 11, bl. A5
zilnic: 8.00 - 20.00
sîmbăta: 8.00 - 20.00
duminica: 8.00 - 14.00
☎ **231.197**

• GABRIELA FARM
Str. Păcurari, bl. 582
zilnic: 8.00 - 20.00
sîmbăta: 8.00 - 20.00
duminica: 8.00 - 14.00
☎ **218.473, 216.507, 220.205**

• FARMA BEST FLORA
Str. Vasile Lupu nr, 108A, bl. G6 (lîngă magazinul FLUX)
Zilnic: 8.00 - 21.00
☎ **271.962**

• FARMACIA IRIS PHYTO PHARMA
Șos. Națională nr. 64-66 (cartier Alexandru cel Bun)
zilnic: 8,00-21,00;
sîmbătă 8,00-18,00;
duminică 8,00-14,00;
☎ **219296**

• FARMACIA IRIS PHYTO PHARMA
Șos. Păcurari nr. 43, bl. 545
zilnic: 8,00-21,00;
sîmbătă 8,00-18,00;
duminică 8,00-14,00;
☎ **250337**

• FARMACIA PROFARM
str. Carpați nr. 17 (lîngă Poșta din Nicolina)
zilnic: 8.00 - 21.00
duminică: 8.00 - 16.00
☎/fax **224.952**

• NOREX PHARM
str. Grigore Ureche nr. 1 (lîngă Tribunal)
zilnic : 8.00 - 20.00
sîmbăta : 8.00 - 16.00
duminică: 8.00 -14.00
☎ **216.382**

• BABY FARM
Str. V. Lupu 70-74
luni-sîmbătă : 8.00 - 20.00
duminică: 8.00 - 16.00
☎ **271.357**

• FARMACIA PROFARM 2
str. V. Lupu nr. 86 (lîngă magazinul Flux Alimentar)
NON-STOP
☎: **173.122**

• REMEDIA
Str. Gării 30
zilnic : 7.30 - 20.00
sîmbăta : 8.00 - 14.00
duminica : 8.00 - 14.00
☎ **146.325**

VÎNZĂRI

■ Vînd pian "Littmann". Telefon 032/112201. (9595414)

■ Vînd depozit, 150 mp, plus depozit frigorific, capacitate 50 tone, situat într-o zonă cu vad și vad format, proprietate. Telefon 032/227555, între orele 8,00-15,00. (0850760)

■ Vînd vin Fetească regală, en-gros. Preț convenabil. Telefon 032/141179. (9595437)

■ Mese biliard. Mese tenis. Acecesorii. 094.580068, 030/542724. (SV-6395492-1.14)

■ TABLĂ ZINCATĂ SIDEX 0,4x1000x2000; HIDROIZOLAȚII. Execuție și materiale import. Tel. 092-524.859; 032/125.705. areal_hidro@yahoo.com (NT-fp10.11.26)

■ Vînd mașină confecționat cuie, performantă. Tel. 094 - 610.245, 034 - 11.25.82, 034 - 26.56.26. (BC - 9949831.2.3)

■ Vînd urgent 2 bilete REVELION Poiana Brașov, hotel Șoimul. Relații tel. 094.629.994. (VN-27bf21.1.2)

ELECTRICE-ELECTRONICE

■ Orice telecomanda pentru televizor (170.000 lei), video, satelit. 092/368.868; 095/794.894. (B 13)

CUMPĂRĂRI

■ Cumpăr Fadroma L2. Tel. 094-798.260. (NT-5048592.1.3)

LOCURI DE MUNCĂ

■ S.R.L. angajează tehnician confecții, cunoscător germană (engleză). Interviu, 3 ianuarie 2001, ora 12,00, incinta PHOENIX. (9595299)

■ Căutăm fotomodele + dansatoare pentru inițiere (începătoare) pentru America, Anglia și Israel. Cheltuielile (viza, drumul) sînt suportate de firmă. Relații telefon 094-156262. Plecările pînă pe data de 3 ianurie 2001. (BT.3030129.1.3)

DIVERSE

S.C. ASBEER S.A. Iași

(renumita fabrică de bere Păcurari) pune la dispoziția agenților economici în locație de gestiune

FĂRĂ PLATA CHIRIEI DOZATOARE DE BERE.

De asemenea livrează bere la KEG tuturor agenților economici ce au avut pe perioada de vară contracte cu alte fabrici și au rămas acum fără furnizori. Comanda se onorează în 30 minute de la apelul telefonic la numerele 251200 sau 251999.

(I-18)

■ Cine poate da relații despre accidentul rutier din ziua de 8 decembrie 2000, ora 9.00, din apropierea pasarelei Nicolina în care a fost implicat troleibuzul nr. 416 - traseul 44 și un pieton, este rugat să sune la telefon 032/122058, pentru stabilirea adevărului. Vă mulțumesc. (9595433)

S.C. "MOLDOVA UNIVERSAL" Ș.A. IAȘI

convoacă

ADUNAREA GENERALĂ A ACȚIONARILOR

în ziua de 22 ianuarie 2001, ora 8.00, la sediul societății pentru discutarea și aprobarea următoarelor puncte din ordinea de zi: aprobarea investițiilor pe anul 2001; aprobarea liniei de credit pe anul 2001; stabilirea modului de împărțire a dividentelor pe anul 2000; informarea asupra valorii acțiunilor la S.C. "Moldova Universal" S.A. Iași calculată la 31 decembrie 2000; reglementarea relației cu S.C. "Rommarket" S.A. Cluj-Napoca; diverse. (0850602)

■ Pierdut diplomat cu acte de contabilitate plus ștampila unității C.M.M "Deratizarea". Aducătorului recompensă. Telefon 032/133757. (0850601)

OFERTE SERVICII

HELP LINE - Pentru copiii noștri

■ Puteți primi GRATUIT informații privind alimentația și creșterea sugarului, zilnic, orele 16,00 - 17,00, la tel. 032/214002. Policlinica "Sănătatea 2000", dr. Iordache Constantin - medic pediatru. (I. 20)

■ Reparații frigidere la domiciliul clientului. Garanție doi ani. Telefon 032/145523. (9595478)

■ Service, autorizat TV, video, video-cam., adaptări sunet, pastile video, selectoare. Garanție. Telefon 032/110572; 092/477224. (9595278)

CENTRUL MEDICAL NICOLINA

(fosta Policlinică Balneară) Iași vă oferă

ÎN REGIM GRATUIT,

cu trimitere de la medicul de familie sau specialist,

SERVICII MEDICALE

prompte și înalt profesionalism,

CONSULTAȚII ȘI TRATAMENTE

în următoarele specialități: reumatologie - balneologie; reumatologie; fizioterapie; laser; ortopedie; chirurgie; oftalmologie; ORL; obstetrică și ginecologie; medicină internă; oncologie; psihiatrie; psihologie; dermatologie; medicină sportivă; explorări funcționale, laborator. Întocmim fișe de angajare, șomaj, auto, control medical periodic. În speranța unui An Nou mai bun și mai luminos, mulțumim tuturor colaboratorilor pentru solicitudine, urîndu-le sărbători fericite și La mulți ani". (0850768)

■ Reparații la domiciliul clientului: frigidere, congelatoare, mașini de spălat automate, aspiratoare - orice tip. Deplasări și în județ. Garanție - doi ani. Telefon 032/128925; 032/152865; 095/382311. (0850774)

ANIVERSĂRI

Cu ocazia aniversării zilei de naștere familia preot Viorel Sevastre urează dragei lor mame și bunici Elena Tanasă multă sănătate, bucurie și mulți ani alături de cei dragi. (0850776)

MULȚUMIRI

FAMILIA CLIPA, CU DURERE ÎN SUFLET, MULȚUMEȘTE

tuturor celor care i-au fost alături, cu gîndul și cu fapta, în aceste momente grele ale trecerii în eternitate a celui care a fost cel mai bun tată, soț și dascăl

PROF. UNIV. DR NECULAI CLIPA. Vei

rămîne veșnic printre noi și nu te vom uita niciodată. (9595446)

■ Mulțumiri Roxanei din Galați pentru dezlegarea cununiilor. Rezolvă orice. 036-314121, 094.101826. (GL-5053750.1.1)

DECESE

✝

Fiii - Niță și Valeriu, nurorile, nepoții și strănepoții anunță cu adîncă durere decesul scumpei lor mame, soacră și bunică

ELENA BOGHIU.

Înmormîntarea va avea loc vineri, 29 decembrie 2000, orele 11.00, la cimitirul "Eternitate" din Iași, în a cărui capelă este depus sicriul. Dumnezeu să o odihnească în pace. (0850752)

✝

Fiii, fiicele, ginerii, nurorile, nepoții și strănepoții anunță cu adîncă durere în suflet decesul scumpei lor mame, soacră, bunică și străbunică

HELENA BÎRJOVANU.

Înmormîntarea va avea loc sîmbătă, 30 decembrie 2000, ora 13.00, la cimitirul Eternitate. Dumnezeu s-o odihnească în pace. (9594780)

CONDOLEANȚE

✝ **Cu profundă compasiune, colectivul Sucursalei Iași a Băncii Românești S.A. transmite sincere condoleanțe colegei lor Floarea Talămbuță pentru greaua pierdere pricinuită de trecerea în neființă a mamei sale. (9595448)**

✝ **Familia Aurel Crețu regretă moartea fulgerătoare a verișorului ION LUCA și este alături de familia îndoliată. Un gînd pios și o lacrimă amară pentru sufletul lui duios, zbuciumat și bun. Dumnezeu să-l odihnească în pace. (0850764)**

✝ **În durerea datorată decesului tatălui doamnei Melania, familiile Cozmîncă, Ibănescu, Oriță și Crăciunaș își exprimă, și pe această cale, întreaga compasiune, rugămintea ca Dumnezeu să-l odihnească în pace și să dea putere întregii familii Morariu de a trece peste această durere. Sincere condoleanțe. (0850763)**

✝ **Colectivul Direcției de Sănătate Publică Iași transmite sincere condoleanțe doamnei dr Paula Palaghia pentru decesul neașteptat al soțului - NICU PALAGHIA și este alături de familia îndurerată. (0850766)**

✝ **Întregul colectiv al Școlii nr. 8 "Carmen Sylva" Iași este alături de profesorul Laurențiu Oniță, directorul școlii, în momentele grele cauzate de moartea iubitei sale mame. Dumnezeu să o ierte. (0850773)**

✝ **Finii - Gabriela și Adrian Florian sînt alături de nașa lor Teodora Petrescu la durerea pricinuită de dispariția mamei și îi transmit sincere condoleanțe. (9595450)**

✝ **Cu profundă compasiune colectivul Cooperativei Munca Invalizilor Iași transmite sincere condoleanțe doamnei ec. Teodora Petrescu, președinta unității, pentru greaua pierdere pricinuită de trecerea în neființă a mamei sale. (9595449)**

✝ **Locatarii blocului B1 și Asociația de proprietari Copou-Codrescu aduc un ultim omagiu și transmit condoleanțe familiei pentru decesul celui care a fost SIMION MUNTEANU, om deosebit în relațiile cu vecinii. Dumnezeu să-l ierte. (0850603)**

✝ **Sincere condoleanțe familiei Bîrjoveanu pentru pierderea suferită, transmite familia Dobrea. (0850775)**

✝ **Durerea și adînca tristețe în care familia Ștefan Pintilie și-a petrecut acest Crăciun indoliat, nu pot fi exprimate în cuvinte. Olivia Crețu vă este alături și vă asigură de întreaga ei compasiune. Sincere condoleanțe! (Vs 6922413.1.1)**

COMEMORĂRI

✝ **Familia anunță că în ziua de 3 ianuarie 2001 se împlinește un an de cînd sufletul bun al dragului nostru avocat OCTAVIAN ANTONIU s-a ridicat la ceruri, lăsînd un gol imens în viața noastră. Slujba de comemorare va avea loc sîmbătă, 30 decembrie, orele 11.30, în cimitirul "Eternitate", la mormîntul familiei. Dumnezeu să-l odihnească în pace. (9595439)**

✝ **Formația Civilă de Pompieri a S.C. "Tomiris" S.A. comemorează un an de la trecerea în neființă a celui care a fost un bun prieten și coleg ION CHIRILĂ. (0850767)**

EXCURSII

EURO-TIME

Transport București-Paris Autocar-85$, Avion-325$ 01/650.76.53; 01/312.92.75; 01/311.13.21; 01/311.31.72. Non-stop 092/515.911.

(I-22)

PROPUNERI DE AFACERI

■ Caut asociat activitate consultanță marketing-management, intemedieri afaceri parteneri străini, solicit seriozitate și competență, zilnic la telefon 032/134785, după ora 16,00. (9595186)

PIERDERI

■ Pierdut autorizație sanitară de funcționare aparținînd S.C. ALISAN S.R.L. O declar nulă. (0850769)

■ Pierdut carnet de asigurat pe numele Amarghioalei Ana. Îl declar nul. (0850770)

■ Pierdut parafă medic - Lungu Silvia, cod 623485. O declar nulă. (0850771)

■ Pierdut abonament R.A.T.C. pe numele Zavate Mihai. Îl declar nul. (0850772)

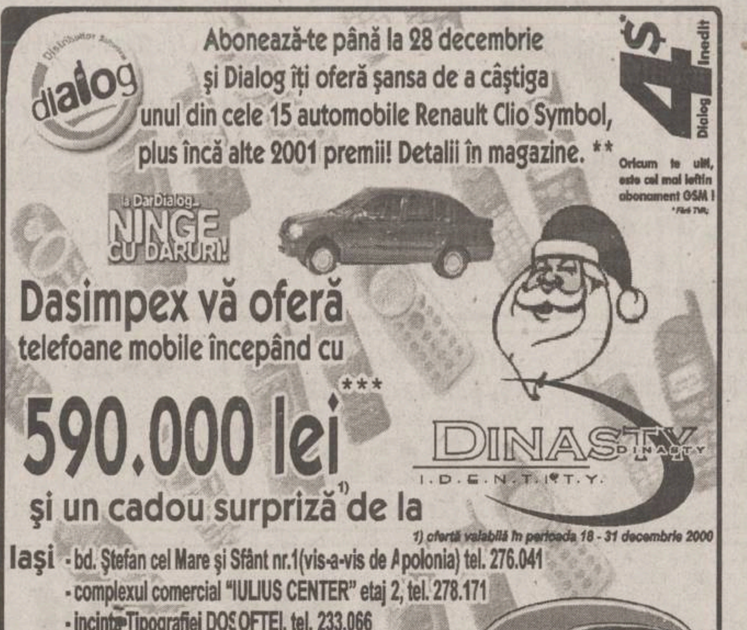

1) ofertă valabilă în perioada 18 - 31 decembrie 2000

Iași - bd. Ștefan cel Mare și Sfânt nr.1(vis-a-vis de Apolonia) tel. 276.041
- complexul comercial "IULIUS CENTER" etaj 2, tel. 278.171
- incinta Tipografiei DOSOFTEI, tel. 233.066
- str. Păcurari, nr. 158, tel.257.673

Pașcani - Str. Stefan cel Mare, bloc A5, Tel.Fax: 032. 766.883

**Ofertă valabilă în perioada 27nov.-28 dec. 2000, pentru abonamentele cu minute incluse

*** Inclusiv TVA, preț valabil pentru orice tip de abonament;

DASIMPEX www.dasimpex.ro

CASE DE MARCAT

SAMSUNG VEC

Program de gestiune
Cititoare COD BARE
Sisteme pt. RESTAURANT

CASE DE MARCAT FISCALE

GRATUIT SERVICE, FISCALIZARE tel:214112

REL SERVICE

✓ CASE DE MARCAT FISCALE AVIZATE DE MINISTERUL DE FINANTE

✓ CÂNTARE ELECTRONICE

*FACILITATI DE PLATA
*GRATUIT- instalare,instruire,fiscalizare
*SERVICE GARANTIE SI POSTGARANTIE

IAȘI, Șos. ARCU nr.12 Bl. Z 18
Tel/fax: 214190, Tel: 217244

Mașini de numărat bancnote

ELCOSERV tel. 032-230.205

CASE DE MARCAT OMRON

AUTOMATE & ESPRESOARE SAECO

Vînzări prețuri de importator
Service de calitate
Piese de schimb Toata gama de aparate SAECO

ROMEURO SERVICE SRL
Tel./Fax:032-216893
Mob.: 094514443; 094787379

CASE DE MARCAT FISCALE OPTIMUS - iC

PLATA IN RATE!

Se asigura:
- instalare, pregatire operator
- service gratuit in garantie
- service postgarantie
- consumabile

Avizate de Ministerul de Finante
Operare simpla (54 taste cu functii multiple)
Ergonomica (2 afisaje in limba romana)
Interfata seriala inclusa pt. Conectare la PC
7000 coduri de pret si 42 de raioane

QUARTZ MATRIX
Str. Theodor Pallady nr. 8
tel. 217.248, 217.258
qmatrix@xnet.ro

INITA

DISTRIBUITOR AUTORIZAT
UNITATE DE SERVICE ACREDITATĂ
CONSUMABILE

➢ CASE DE MARCAT FISCALE

➢ CÎNTARE ELECTRONICE

Tel/fax 032/131726
Iași, str. Mitropolit Varlaam nr.5

ELCOSERV

Iași, str. Decebal, nr. 1; Tel/Fax 032 / 230.205

Mora Electronics (mora Me electronics)

CASE DE MARCAT SAPEL

pentru

✓ SUPERMARKET
✓ RESTAURANTE
✓ FARMACII
✓ REȚELE DE MAGAZINE

Iași, Str. Sărăriei, nr. 34; tel/fax: 032/212735, 278170
E-mail: mora@mail.dntis.ro

Alegerea perfecta pentru controlul vanzarilor!

CASE DE MARCAT FISCALE OMRON®

✓ Avizate de Ministerul de Finante
✓ Pret scazut - inalta performanta
✓ 8-20 departamente
✓ 3900 - 15.000 PLU-uri
✓ conectare PC
✓ scanner cod de bare
+ sisteme de securitate

MOLID
Bd. Copou, nr. 3
telefon: 032-21.66.71
fax: 032-21.45.64
e-mail: molid@opsynet.com

DATECS

CASE DE MARCAT FISCALE INCEPAND CU 187$

CANTARE ELECTRONICE

Log-Soft
Str. A. Panu, nr. 28
tel: 032/211130, 216359

AGENDA OMULUI DE AFACERI

ETNIS
Distribuitor Vaillant, Bosch și Viessman, vă oferă:
Centrale Vaillant
model nou
la prețuri mai mici
- Radiatoare de oțel, aluminiu și fontă
- Rezervoare gaze lichefiate "Shell"

AER CONDIȚIONAT
Proiectare, montaj și garanție 3 ani
Plata în 6 rate lunare
Iași - Str. N. Iorga 7D, bl. F5, tel. 032/230113, fax 032/232690, telemobil 094613246, 094554249

ROTHERM
Importator - CE
- Calorifere oțel
- Țeavă multistrat și fitinguri
- Vase de expansiune
- Rezervoare GPL

Prețuri speciale pentru distribuitori
Vînzări en gros și en detail
Iași, Bd. T. Vladimirescu nr. 40 (Bucșinescu)
Tel/Fax: 032/175105, 272340, 093-243670

UNITRADE
Un partener pentru:
- MOBILIER BIROU
- AMENAJĂRI INTERIOARE

Iași, bd. Copou nr. 4, tel. 032/213455, 213456

RAINBOW
SPĂLĂTORIE - CURĂȚĂTORIE CHIMICĂ RAPIDĂ
ONORĂM COMENZI LA DOMICILIU
program zilnic 8.00 - 20.00
sîmbăta 8.00 - 14.00
Iași, str. Gh. Doja nr. 10, tel: 032/221204

STAND-UP TRADE
importator direct Germania
vinde en gros
- Haine colectă directă
- Încălțăminte sortată de sezon

Tel. 094-507.920

CENTRE PRELUARE ANUNȚURI MICA PUBLICITATE MONITORUL

VAMA VECHE - Gară
SC COMVINI SRL din Magazinul Vama Veche pune la dispoziție clienților
■ vopsele ■ sticlărie ■ papetărie ■ lustre ■ abajururi ■ haine piele ■ articole sport și pescărie ■ cosmetice ■ mobilă ■ aparatură electro-casnică ■ articole de uz gospodăresc
La prețuri avantajoase
Program: luni-vineri 8.00-20.00; sîmbătă 9.30-17.00; duminică 10.00-13.00
Str. Gării nr. 22, tel. /fax. 032/218236

DAS
Depozit en-gros
MATERIALE ȘI ECHIPAMENTE pentru instalații
(Romstal, Vaillant, ACV, Guillot, Remeha, De Longhi, McQuay, York)
REDUCERI PÎNĂ LA 15%
Iași, str. Aurel Vlaicu 87, Tel./Fax: 032-175.488, mobil 094/630.512

CASA DESIGN
Distribuitor:
Bosch, ACV Belgia, Saunier Duval Franța
- *Centrale termice pe gaz, motorină, electrice*
- *Radiatoare oțel, aluminiu*
- *Materiale pentru instalații*
- *Proiectare, execuție, service.*

Iași, Bd. T. Vladimirescu nr. 59, Tel.: 032-174565, mobil 094-787234

UTIL CASNIC
Distribuitor
FAIANȚĂ, GRESIE SANEX
- Adezivi, chituri, electrice, electrocasnice, uz casnic și gospodăresc, menaj
- Obiecte sanitare, feronerie

Magazinele din N. Iorga și str.Silvestru 233680, 137045 zilnic 9.00 - 18.00

S.C. INFROMEX
- ✓ *Agende, calendare, felicitări sezon personalizate sau nu*
- ✓ *Imprimerie textilă*
- ✓ *Producție publicitară în expresie serigrafică, si/sau tipografică*
- ✓ *Sacoșe festive pentru cadouri, personalizate sau nu.*

Str. Oancea nr. 10, bl. 354, parter
Tel.: 032-270737; 278210, mobil 093-709405
Prietenii trebuie să fie împreună totdeauna !

S.C. EUROCOL INTERNACIONAL IMPEX
IMPORTATOR DIRECT
Cafea verde
origine
Columbia, Salvador, Brazilia, Indonezia, Cameroun etc.
Tel./fax: 01-3102902
048-211382

EMI - Bd. Independenței
oferă
produse electrice, electrocasnice, electronice, chimice
Program: luni-vineri 8.00-19.00; sîmbătă 8.00-13.00
B-dul Independenței 19, bl. B1-5, tel. 032/213352, tel/fax. 117530

YV
ALARME
- Recondiționări parbrize

Păcurari 92 (incinta Transmixt), tel: 259.690

RADIX SERVICE
comercializează și montează
- CONTOARE APĂ RECE ȘI CALDĂ
- BUCLE MĂSURĂ ENERGIE TERMICĂ
- CENTRALE TERMICE, CAZANE ȘI BOILERE
- Asigurăm servicii de calitate cu garanția echipamentelor și lucrărilor
- Plata în rate

Iași, I.C. Brătianu 20 (sens giratoriu Teatrul Național - intrare prin gang)
tel. 230676, 217590, fax: 230682.

HERMES UNIVERS SRL
comercializează en gros
- jucării și articole pentru pomul iarnă
- papetărie diversă, agende, calendare, felicitări
- hîrtie pt. împachetat cadouri, pungi pt. cadouri
- oale inox (sub presiune și simple de la 2l - 45l)
- tacîmuri din inox
- pahare din sticlă cu și fără picior

Iași, bd. Chimiei nr. 34, tel./fax 032-271569

COMINDEX
Importator Ungaria:
- PAL MELAMINAT
- PARCHET MELAMINAT
- FERONERIE ȘI ACCESORII

Depozit: Str. Aurel Vlaicu 88; tel.: 277713
Magazin: Str. Cucu 26 (Podu de Fier) tel.: 276006

TAGUS CONTOR CASA PORTUGHEZĂ
ROBINETĂRIE
ACCESORII
FITINGURI
OBIECTE SANITARE
CENTRALE TERMICE
BOILERE
APOMETRE
ELECTRICE
ACCESORII DE BAIE
FERONERIE
MATERIALE DE CURĂTIRE ȘI ÎNTREȚINERE
Sos. Nicolina "CUG", Bl. 968, parter
Telefon: 032/225268

INSTALAȚII SERVICE APOMETRU
Comercializează și montează:
- MICROCENTRALE TERMICE: MARA - 15.000.000 lei, ARISTON - 17.000.000 lei
- RADIATOARE TIP PANOU-PURMO -preț de importator-
- CONTOARE DE ENERGIE TERMICĂ
- APOMETRE INDIVIDUALE - ZENNER, NARVAL 430.000 lei
- Fitinguri, baterii, boilere, căzi, accesorii și scule ROCAST

PREȚURI MINIME!
Iași, Calea Galății 5, bl. F3-A parter(fosta Alimentară) tel.: 032 - 227.927

TOFAN GRUP
comercializează:
anvelope și camere auto
(produse de Danubiana și Victoria Florești)
Iași - Bd. Primăverii nr. 72 (lîngă Stația de Salvare) tel. 032 - 251837, 236257

GRUPUL DE INSTALAȚII ȘI CONSTRUCȚII
Distribuie și montează centrale termice
HERMANN și RADIANT
Execută și proiectează:
INSTALAȚII ÎNCĂLZIRE, GAZE, SANITARE, ELECTRICE
Iași, str. Splai Bahlui 22
Tel/fax: 032/237260, mobil 093-645798; 093-639.363

ELECTRONIC RGQ - Alexandru
- JALUZELE

(producător)
- orizontale (aluminiu import)
- verticale (mat. textil import)

Căutăm agenți/distribuitori
- ELECTRONICE - rate

Program: luni-vineri 9.00-19.00; sîmbătă 9.00-13.00
Bd. Al. cel Bun, bl. D3, parter, tel./fax 032/216739

MELCRET FONOTERM
Tîmplărie din PVC și aluminiu cu TVA 0%
În condițiile ordinului Ministrului de Finanțe nr. 1026 din 20.07.2000
Bd. Poitiers nr. 14, tel. 231023

GRUPUL DE FIRME ROMFIN
Tîmplărie din aluminiu
B-dul Copou nr. 4, Iași
tel.fax: 214 090

SC MAR GIP SRL Sibiu
Producător de articole de marochinărie din piele naturală
- ✔TRUSĂ DIPLOMAT
- ✔TRUSĂ PILOT
- ✔DIVERSE PORTURI
- ✔SERVIETE, MAPE, POȘETE

B-dul Vasile Milea nr. 28
Punct de lucru Sibiu, str. J. S. Bach nr. 4
Telefon: 094.699047; 092.676627
Telefon/Fax: 069.212943

VIZUAL
SCAUNE ERGONOMICE
GARANTIE 1 AN
Tel./fax 032 211517
032 224490

EUROPA GROUP
DISTRIBUITOR AUTORIZAT BOSCH, KORADO
vînzări en gros, en detail
- centrale termice
- radiatoare
- climatizare
- fitinguri multistrat

PLATA ÎN RATE
Tel. 032-279300, 094-624399

Oferta săptămînii: tehnică de calcul

QUARTZ MATRIX Computer Shop
Cumpără un
până la 24 decembrie 2000
şi poţi primi CADOU o
vă urează Sărbători fericite!
Magazin: Hala Centrala, etaj 1, Tel./Fax: 219.543 - int. 204
Sediul central: Str. Theodor Pallady 8 Tel.: 217.248, 217.258 Fax: 217.262 e-mail: qmatrix@xnet.ro

GIROS COMPANY
ECHIPAMENTE XEROX DIGITALE SI ANALOGICE, ALB-NEGRU SI COLOR
ECHIPAMENTE MULTIFUNCTIONALE, IMPRIMANTE LASER DE RETEA
COPIATOARE DE PLANSE, CONSUMABILE SI SERVICE
IASI, Sf. Lazăr 45, tel/fax 032-210.872, 237.820
e-mail: giros@mail.dntis.ro

REL Computer
Ofertă de Crăciun! 12 - 24 Decembrie
- AMD K6 II 500 419 $

Hdd 10,2 Gb, 64MB RAM, 14'' LG digital
- KIT Multimedia 42 $

CD-ROM LG 52X, Sound, Boxe 180W
Stoc Limitat !
Sos Arcu Nr.12, Tel: 032 - 214190

BIS
Tel./fax: 230.800
mobil: 094 585.718
Str. Stefan cel Mare (Galeriile comerciale)
U.C. Pentium 100/ 16-32 MB RAM/ IBM 100-130$

VECTRA SISTEMS
- Încărcări cartușe: CANON; HP
- Imprimante: CANON; HP
- Consumabile: CANON; HP
- Calculatoare; Componente calculatoare

Licență WINDOWS 98!
Tel/Fax: 032/27.64.58
e-mail: vectra@mail.dntis.ro

BAS
Tel./Fax 032 253001
@Mail : bascomp@mail.dntis.ro
Distribuitor autorizat LEXMARK
Z11 : 1.770.000 lei
CJ 3200: 2.470.000 lei
Sisteme . componente PC
PENTIUM II 600 Mhz 575 USD
K7 600 Mhz 650 USD

IMPACT Calculatoare
K6 II 500 : 398 $
PII 500 : 430 $
K7 550 : 461 $
(Fara TVA)
Garantie 2 ani
Configuratii complete + multimedia
Canon BJC 1000 : 1.629.000 lei (Cu TVA)
Tel/Fax : 032- 217.600
Show Room : Cuza Voda 45

WarpNet
sistem complet
Pentium 133/16/850/14"D 360 DM
Str. Ștefan cel Mare nr. 51, bl. A2, sc.b, ap.1, Suceava
e-mail:dan@warpnet.ro, www.warpnet.ro
tel: 030-22.55.89 095 632142

auto technic computers
LUNA CADOURILOR VĂ ADUCE
12.778.700 lei
ECONOMIC
CPU AMD K6-2+/500 MHz Bus 100
M/B AGP VIA MVP3, BUS 100 MHz, 512 k,
HDD 10,2 GB ULTRA DMA Samsung
DIMM (168 pin) 32 MB SDRAM PC 100OEM
Video Card AGP S3-368 3D 4Mb;
FDD 3,5" 1,44 MB Mitsumi/Alps/Sony
Miditower Case 200W ; Keyboard Win95, Mouse, Pad
Monitor 14" SVGA color 0,28, LR, NI, digital, LG

MASTER BASE 13.941.800 lei
CPU INTEL Mendocino 600 128 k cache
M/ B Red Fox VIA693A, FSB 66/100/133 MHz, AT / ATX
HDD 10,2 Gb Ultra DMA Samsung, DIMM (168 pin) 32 Mb SDRAM
PC 66OEM Video Card AGP S3- 368 3D 4Mb, Sound Card Crystal W/Ampl./3D ISA
FDD 3,5", 144 Mb Mitsumi/Alps/Sony Minitower Case 200 W
Monitor 14" SVGA color 0,28, LR, NI, digital LG, Keyboard Win95
Mouse + Pad Boxe 140 W
TVA inclus.
Garanție 24 luni pentru sistem și 36 luni pentru monitor.
Pentru plata cash la acest sistem beneficiați de
5 ORE DE ACCES GRATUIT LA ITERNET

B-dul Independenței, bl. B1-5 mezanin, tel. 213101
B-dul Păcurari nr. 150, Bl. 589 , tel. 219723; 219291

UNITRADE SYSTEMS
US UNITRADE SYSTEMS
CALCULATOARE ESCORT
IMPRIMANTE EPSON
COPIATOARE Konica
E-mail: unitrsys@mail.dntis.ro
Str. Anastasie Panu 13-15 (*Escort Land*), tel./fax: 032-218482
Str. Gării nr. 1 (sediu), tel./fax: 032-216412/413

INFOSERVICE
ISO 9002
Cyrix/300 - 333 MHz
AMD K6 2/450 -550 Mhz
AMD K 7 Athlon/600 -800 Mhz
PENTIUM II/466 -533 Mhz
PENTIUM III/ 500-800 Mhz
PLATA IN RATE SI LEASING
IMPRIMANTE: Canon, HP, Epson, Seikosha
COPIATOARE: Minolta, Canon
Sisteme:
Pentium 133 MHZ
32 MB,/ HDD 1.2 GB/MONITOR 15"D
CD-ROM/ Placă de sunet/keyb/mouse
PREȚ: 285 USD cu TVA inclus
Pentium 166 MHZ
32 MB,/ HDD 1.2 GB/MONITOR 15"D
CD-ROM/ Placă de sunet/keyb/mouse
PREȚ: 330 USD cu TVA inclus
Program de contabilitate(DEMO)-inclus
NOI VA OFERIM, DUMNEAVOASTRA ALEGEȚI !!
Bd. COPOU nr. 4 (Sub Camera de Comerț si Industrie Iași)
TEL./FAX: 211745/ 144718

le modèle
dealer autorizat COMPAQ
Leasing Rate
calculatoare
- brand name -
- no name -
la cele mai bune preturi!
NOU!!! Internet Cafe!
Sf. Lazăr 53, tel./fax 239003

DIRECT COMPUTER & POLITEH
Hardware & Software
IBM COMPAQ Siemens
Numai pentru cunoscători !
calitate la cel mai mic preț
De la DX2/66/8MB RAM/170MB MONITOR VGA cal. I - 1.375.000 lei
P100/16 MB RAM/1 GB MONITOR 14" (A) cal. II - 3.400.000 lei
Pînă la P166/32 MB RAM/1.7 GB MONITOR 14" (A) cal. I - 5.440.000 lei
Prețurile includ TVA. Pentru en-gros prețurile se negociază.
Iași, Calea Chișinăului 17, tel/fax 032 237115
e-mail: sales@direct-computer.ro

Canon
copiatoare
imprimante
faxuri
consumabile
service specializat
tel:214112

OFERTA EXCEPTIONALA !!!
- Service gratuit la orice copiator Minolta
- 7 ani de experiență
- Service mobil cu tel. şi auto
- Promptitudine la solicitări (max. 2h)
- Seriozitate
- Cele mai mici prețuri la piese

Dacă doriți să reduceți drastic cheltuielile cu copiatorul din dotare, contactați-ne !!!
S.C. PIM SRL Șos. Ștefan cel Mare 11
tel./fax : 032.212740 mobil. 094.772277

LIVIUS
IN LUMEA CALCULATOARELOR AVETI NEVOIE DE UN PRIETEN !
ATI VĂZUT OFERTA SPECIALĂ LIVIUS ?
CALITATE FĂRĂ COMPROMIS,
PRETURI EXCELENTE,
IAR CADOUL ÎL ALEGETI CHIAR DVS. !
LIVIUS SRL IAȘI, str. Fătu 1A, tel/fax:032-11.59.22, 11.22.21, http://www.livius.ro, e-mail: livius@livius.ro

SHARP
service specializat
- ☑ faxuri
- ☑ copiatoare
- ☑ consumabile

☎ 225.180
Iași, str. Străpungere Silvestru nr. 9
elproma@necomm.ro

ZACH & SON
Magazin: str. Cuza Vodă 54,tel. 21.93.93, fax: 21.92.43
LUNA CADOURILOR!!!
COPIATOR A4 = 400 DM
COPIATOR A3 = 600 DM
Birou: Aleea Sadoveanu, nr. 2, tel: 219885

TakeNET
Vinzari calculatoare noi si second-hand
posibilitati de rate
Internet Café non-stop
scanari-listari
inscriptionari CD
SOS. ARCU NR.1 BL T3 Tel/Fax:032/258.214 email:takenet@mail.dntis.ro

ROMPERS GROUP
B-dul Independenței nr. 11-13, tel. 215860
vizavi de librăria ESCULAP
Calculatoare în rate avans 0%
Navig@tor internet cafe
la cea mai mare viteză
MAGAZIN TEHNICĂ DE CALCUL
De sărbători - AMD DURON 600/64 Mb /HDD 10,2 GB/SUNET/FLOPPY/MONITOR 15/ATX
Preț: 15.900.000 (inclusiv TVA) - boxe GRATUIT
importator direct

VREI UN Canon
COPIATOR IEFTIN SI BUN ?!
Garantie 1 an . Service . Consumabile .
SUNA ACUM ! 214112

Insido
Tot ce inseamnă CONSUMABILE ...
la cel mai convenabil preț
HP, Epson, Canon
riboane
diskete, CD-uri
Sf. Lazăr 49, tel/fax: 216.940, 237.830

CARNETUL ZILEI

ROMANIA 1

7,00 Telematinal
8,00 Jurnalul de dimineață
9,00 Jurnal regional
9,30 Matineu de vacanță: Woody, ciocănitoarea buclucașă (d.a.), ep. 56
10,00 Practic TV
10,40 TVR Cluj
11,30 TVR Iasi
12,20 TVR Timișoara
13,10 Medicina pentru toți (r)
14,00 Jurnalul de prînz
14,15 CiberFan. Gamemania; Jocuri strategice; Jocuri de actiune; Enciclopedii
14,30 Garantat 100% (r)
15,30 Trupa de șoc (r)
16,30 Stirile de sîmbăta asta (r)
17,00 De la Est la Vest
17,30 Încurcături în familie, ep. 18
18,00 Români pentru mileniul trei
18,10 O vedetă populară. Grupuri traditionale de colindători
19,00 Infomania. Solutii manageriale; Inteligentă artificială sau prostie artificială; Noutăți
19,10 Avanpremieră Stiri
19,15 Pasiuni, ep. 60
20,00 Jurnal. Meteo
20,25 Sport
20,30 Ploaia de stele
22,00 *Terapia* (SUA, 1991). Regia Alan Metzger. Cu: Lisa Hartman, Philip Casnoff, Deanna Lund.
23,35 Jurnalul de noapte
23,55 Rock la miezul noptii

TVR 2

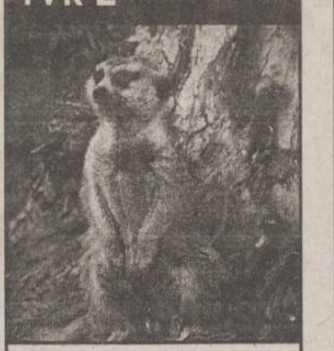

7,00 Povestiri cu internet neasteptat (r)
7,35 Sally, vrăjitoarea (r), ep. 55
8,05 S Club 7 la Miami (r), ep. 10
8,35 Toti împreună
9,20 Ultimul an al mileniului - retrospectiva social-economică 2000 (r)
10,45 Ierusalim - orașul veșniciei (r)
11,15 Puls 2000 (r)
12,00 Cinematograful de artă: "Tovarășa de drum" (r)
13,45 Mit și istorie (r)
14,00 Sally, vrăjitoarea (d.a.), ep. 56
14,45 Femeia ispititoare, ep. 57
15,30 Veni, Video, Vici! Sărbătoarea la sfîrșit de mileniu: "A.S.I.A.", "AXXA", "Capuccino"
15,45 Știri
15,50 Samuraiul, ep. 3
16,40 *Arca lui Noe*
17,10 Spectacolul lumii (r)
17,40 Marele Bob, ep. 4
18,30 Telejurnal TVR2
19,00 Cinci pentru națiune
20,45 S Club 7 la Miami, ep. 11
21,15 D'ale lu' Mitică
22,15 Orice femeie are o taină, ep. 2
22,55 Stiri
23,00 Știri bancare și bursiere
23,05 Tărîmul celor liberi (SUA, 1998). Regia Jerry Jameson. Cu: Lisa Darr. Larry Cedar, John Furey, Chris Lemmon, Charlie Robinson.
0,40 TVM. Mesager

PRO TV

7,00 Bună dimineața!
10,00 Tînăr și neliniștit (r)
11,00 Pensacola (r)
12,00 Tom Show, ep. 9
12,20 Piedone Africanul (r)
14,15 Inimi furate (r)
16,00 Tînăr și neliniștit, ep. 1164
16,55 Jocuri magice
17,00 Știrile Pro TV
17,40 Sens unic
17,45 Teo
Pro TV te ascultă ce vezi
Vremea
19,00 Stirile Pro TV
20,00 Vineri seara ne distrăm cu Florin Călinescu - ediție specială
22,30 Știrile Pro TV
22,35 Piedone, comisarul fără armă (comedie, Franța/Italia, 1973). Regia: Stefano Steno. Cu: *Bud Spencer*, Enzo Cannavale, Angelo Infanti.
0,45 X și Zero
0,55 Pro TV te ascultă ce vezi
1,00 Seinfeld, ep. 136
1,30 Pensacola, ep. 18
2,30 Doug și Carrie, ep. 12
3,00 Piedone, comisarul fără armă (r)
4,30 Tom Show (r)
5,00 Mercenarii, ep. 2
5,45 Teo (r)

ANTENA 1

7,00 Observator
8,00 'Neața (matinal)
11,00 Din dragoste (r)
13,00 Știrile amiezii
13,15 Dragostea învinge
14.00 Ziegfeld și femeile lui (biografic, SUA, 1978). Regie: Buzz Kulik. Cu: Paul Shenar, Barbara Parkins, Valerie Perrine, Samantha Eggar.
16,00 Zile din viata noastră, ep. 69
17,00 Știri
17,10 Vouă
17,15 Simtul dreptății, ep. 19
18,10 Te voi iubi mereu, ep. 64
19,00 Observator
19,45 Vouă
19,50 *Scandalul Larry Flynt* (dramă, SUA, 1995). Regia: Milos Forman. Cu: Woody Harrelson, Courtney Love, Edward Norton, Brett Harrelson, James Carville, James Cromwell.
22,00 Stargate - SG 1, ep. 17
23,00 Observator
23,30 Noaptea tîrziu cu Mircea Badea
0,30 Paradisul (dramă, SUA, 1972). Regia: John Houston. Cu: Jeff Bridges, Stacy Keach, Susan Tyrrell.
2,30 Te voi iubi mereu (r)
3,30 Simtul dreptății (r)
4,30 Scandalul Larry Flynt (r)

ACASA

6,30 Teleshopping
7,00 Știrile de Acasă (r)
7,40 Acasă la bunica (r)
7,50 Căsuța poveștilor (r)
8,00 Miracolul iubirii (r)
8,50- Dragoste și putere (r)
9,15 Fiorella (r)
Teleshopping
10,20 Luisa Fernanda (r)
11,05 Iubire fără limite (r)
12,00 Dragoste nebună (r)
12,50 Acasă la români (r)
13,25 Cinemateca de acasă: "Bărbatul care iubea femeile" (r)
Teleshopping
15,30 Înger sălbatic
16,20 Căsuta povestilor
16,30 Miracolul iubirii
Acasă la români
17,30 Dragoste și putere
18,00 Fiorella
18,50 Acasă la bunica
19,00 Iubire fără limite
Căsuța poveștilor
20,00 Știrile de Acasă - retrospectiva anului 2000
Vremea de acasă
20,40 Dragoste nebună
Vremea de Acasă
21,40 Luisa Fernanda
Știrea zilei
Vremea de acasă
22,45 *Julie Andrews* înapoi pe Broadway (divertisment)
0,20 Dragoste și putere (r)
Teleshopping
0,55 Știrile de Acasă (r)
1,30 Acasă la români (r)
Teleshopping
3,30 Acasă la români (r)
5,00 Julie Andrews înapoi pe Broadway (r)

HBO

10,00 Ed (dramă, SUA, 1996). Regia Bill Couturie. Cu: Matt LeBlanc, Gene Ross
11,30 Shine (dramă, SUA, 1996). Regia: Scott Hicks. Cu: Geoffrey Rush, Justin Braine, Sonia Todd, Chris Haywood
13,15 Beat (biografic, SUA, 2000). Regia: Gary Walkow. Cu: Courtney Love, Norman Reedus, Kiefer Sutherland
14,45 În absența binelui (acțiune, SUA, 1999). Regia John Flynn. Cu: Stephen Baldwin, Tyne Daly, Frank Gerrish
16,30 Gideon (dramă, SUA, 1999). Regia: Claudia Hoover. Cu: Christopher Lambert, Charlton Heston, Mike Connors
18,15 Ce vrăji mai fac fetele (dramă, SUA, 1998). Regia Griffin Dunne. Cu: Sandra Bullock, Nicole Kidman, Dianne Wiest, Aidan Quinn.
20,00 *Alb/negru* (comedie, SUA, 1991). Regia: Charles Lane. Cu: Lenny Henry, Frank Langella, Charles Lane, J.T. Walsh
21,30 Cop Land (dramă, SUA, 1997). Regia James Mangold. Cu: Sylvester Stallone, Robert de Niro, Harvey Keitel, Ray Liotta, Peter Berg
23,15 Contra cronometru (thriller, SUA, 1999). Regia: Clint Eastwood. Cu: Clint Eastwood, Isaiah Washington, Denis Leary
1,15 Demonii printre noi (thriller, SUA, 1998). Regia: Gregory Hoblit. Cu: Denzel Washington, John Goodman, Donald Sutherland
3,15 Masacru în Texas: Generatia următoare (horror, , SUA, 1994). Regia: Kim Henkel. Cu: Renee Zellweger, Matthew McConaughey

PRIMA

7,00 Milagros (r), ep. 184
8,00 Prima Mix!
14,00 Cu Tibanu la pescuit și vînătoare
15,00 Milagros (s), ep. 185
15,55 Clip Art
16,00 Obiectiv
17,00 Detectivi de elită, ep. 72
18,00 Focus
19,00 Real TV
19,30 Impact
Caricatura zilei
20,00 Vrei să fii miliardar?
21,00 Gunoierii (comedie, SUA, 1990). Regia: Emilio Estevez. Cu: Charlie Sheen, Emilio Estevez, Leslie Hope, Keith David, Dean Cameron.
Caricatura zilei
22,50 Cronica cîrcotașului
23,00 Impact (r)
23,30 Detectivi de elită (r)
0,30 Sub acoperire (erotic, SUA, 1995). Regia: Gregory Hippolyte. Cu: Athena Massey, Meg Foster.
2,00 Focus (r)

TELEM'

14,00 O poveste adevărată (film pentru copii)
15,00 Inimă de tigru (r)
16,30 Documentar: magazin stiintific
17,00 Gîndul de vineri
19,00 Club "M" (divertisment)
20,00 Desene animate
20,30 Dragonii Ninja (acțiune)
22,00 Tele Obiectiv
22,30 Lovitură periculoasă (acțiune). Cu: Albert Finney, Martin Sheen, Colin Blakely.
0,00 Ochii noptii (erotic)

TV EUROPA NOVA

7,00 Bună dimineata, România
9,00 Fereastra deschisă (emisiune magazin)
10,00 Gala Tele 7
11,00 Dati vina pe Corina (r)
12,00 Telemedicina (r)
13,00 Ora unu a venit
13,15 Club ABC (r)
14,00 Film documentar (r)
14,45 Derrick (r), ep. 93
16,00 Domino
17,00 Nova antistres (emisiune magazin)
18,00 Puțin, dar bun
18,10 Puzzle - concurs
18,30 Infonova
19,00 Film documentar
19,40 Loto
19,45 Derrick, ep. 94
21,00 Telejurnal
21,30 Film documentar
22,00 În justiție
23,15 Film documentar
0,15 Muzică
1,00 Ora unu a venit
1,05 Post Meridian
2,10 Film documentar
2,45 Telejurnal
3,30 Economic ABC (r)
4,00 Dați vina pe Corina (r)
5,00 Tentații (r)
6,00 Tinerete fără bătrînete (r)

RADIO TRINITAS

6,00 Rugăciunea de dimineață ■6,15 Psalmi ■6,30 Știri ■6,35 Viata Cetătii (Informatii utile, Rubrică economică, Curier legislativ, Sfatul medicului, Calendar) ■7,30 Știri ■7,35 Viata Cetătii (Actualitatea, Concursul diminetii, Rubrica rutieră, Reteta zilei, Revista presei, Agendă culturală, Avanpremieră) ■8,30 Știri ■8,35 Cuvîntul care zidește (Lectură biblică, Sinaxar, Cateheză, Exegeză) ■9,00 Sfînta Liturghie - transmisiune directă de la Catedrala Mitropolitană ■11,00 Dialoguri de seară (reluare) ■12.00 Avanpremieră muzicală ieșeană ■12,30 Știri ■12,35 Muzică bizantină ■13,00 Concert de prînz - muzică clasică ■14.00 Credință și sănătate ■15.00 Muzică bisericească corală ■ 15.30 Actualitatea ieseană- Emisiune informativă ■16,00 Vecernia - transmisie directă de la Catedrala Mitropolitană ■17,00 Acatistul Cuvioasei Parascheva ■18,00 Muzică populară ■18,30 Iubirea aproapelui (reluare) ■19,30 Știri ■19,35 Povești ■20,00 Povestioară biblică ■20,30 Actualitatea ieșeană - Sinteza zilei ■21,00 Cuvîntul care zidește (reluare) ■21,30 Vîrstele tinereții ■22,30 Concert de seară - muzică clasică ■23,00 Rugăciunea de seară ■0,00 Miezonoptica ■1,30 Armonii nocturne - Orasele Eutherpei

RADIO NORD - EST

6,00 BBC: Stiri și actualități
6,30 Echipa diminetii - Costi și Simona
Cel mai important lucru dimineata să ai pe cineva alături. Iar dacă-s doi, puterea-ti creste! Fii puternic, dimineață de dimineață, cu Simona și Costi (8,00-8,15 BBC: Știri și actualități, 8,25 Cristiana - cu profesorul de religie Victor Cireașă, 9,35 ragerea la sorti la concursul "La Multi Ani! ")
Realizatori: Costi Rezlescu și Simona Gherge
11,00 BBC: Stiri și actualități
11,15 Trei ceasuri bune
Alianta-i cu noroc! Pisica neagră, oglinda spartă și pasul cu stîngul sînt anihilate! Stop ghinion!
Realizator: Alina Balas
14,00 BBC: Știri și actualități
14,30 Nord-Est Café
E vremea siestei. Relaxează-te! Petrece după-amiaza cu Gabriel!
17,00 Puls Nord Est
Cel mai important grupaj informativ al zilei (stiri, reportaje, interviuri, relatări din actualitatea locală și natională)
18,00-18,30 BBC: Știri și actualități
19,00 Punctul pe I
Talk-show pe subiecte de actualitate
Realizator: Corina Gâlcă
21,00 BBC: Știri și actualități
21,30 Dedicații și muzică cu Alexandra Minea
24,00 Nord'Est Party
Realizator: Cătălin Pădureanu

9,15; 13,15; 19,15 Alo, Generatia Sto?! - telefonul care te surPRINDE - rubrică de Daniel Buzdugan și Octavian Tudorache
8,45; 13,45; 17,45 Scafandru de Bahlui - tabletă de Cătălin Mihuleac
7,25; 9,25; 11,25; 13,25; 15,25; 17,25 Power-play-ul zilei - prezentat de Costi Rezlescu

RADIO IAȘI

6,00 Diminetile noastre (7,00 - Radiojurnal Radio România)
8,00 Buletin de știri
8,05 Audienta radio
9,00 Buletin de știri
9,05 Ora de muzică
10,00 Radiocircuit
11,00 Buletin de știri
11,05 Meridian (12 Știri)
13,00 Radiojunal Radio Riomânia
13,15 Actualităti de prînz (14,00 - La zi în viata partidelor politice)
14,30 Portativ latin
15,00 Buletin de știri
15,05 Oameni si locuri
15,45 Rezonante etnice
16,00 Radiojurnal Radio România
16,15 Cotidian sonor (ora 17,00 - Știri)
18,00 Buletin de stiri
18,10 Corespondentă muzicală radio
19,00 Radiojurnal Radio România
19,20 Poveste de seară
19,30 Universul muzical
21,00 Evenimentele zilei; Sport
21,30 Universul muzical

Radio CONTACT

06:00 -08:00 BUNA DIMINEATA (LUPTA CU SOMNUL) - cu LAURA IVANCIOIU si RAZVAN POPESCU
Emisiune matinala
08:00 -10:00 LUPTA CU SOMNUL - cu TUDOR FLOREA
10:00 -12:00 TOVARASII MEI - cu POHRIB , FURDUI si DJ ARMAND
12:00 -17:00 CONTACT FM - cu DIANA BESMECIUC, MARIUS VOICESCU, DOMINIQUE IANCU
Program de divertisment:muzica non- stop, concursuri,informatii diverse (in special din show-biz)
17:00 - 19:00 VOTEAZA CE URMEAZA - cu ANDU CAMPU si MANUEL DINCULESCU
Emisiune muzicala, in care ascultatorii aleg piesa ce urmeaza a fi difuzata.
17:30 - 17:37 JURNAL - cu ROXANA NICULESCU COSTEI
Editie informativa, ce cuprinde cele mai importante stiri ale zilei.
18:55 - 19:00 OGLINDA MILENIULUI
19:00 - 20:00 MUZICA SI DEDICATII LA 11.33.42
20:00 - 20:15 FANTA FIESTA - cu RALUCA MOIANU si ADRIAN POPESCU
20:15 - 21:00 CU LIANA...SEARA DE SEARA-cu LIANA STANCIU
21:00 - 22:00 STUDIO M - cu SORIN MOCANU Interviuri cu cele mai mari vedete ale muzicii internationale, muzica live si raspunsurile starurilor la intrebarile fanilor
22:00 - 05:00 VINERI NOAPTE NU MI-E SOMN- cu DJ ARMAND
Emisiunea creeaza cadrul perfect in care se intalnesc buna dispozitie, dedicatiile si dansul.

CONTACT STIRI: (buletine de stiri de aprox 4 min); Din ora in ora , de la 06:30 la 22:30.
DIVERTIS RADIO BLITZ: la 07:15 si 18:15

Oferta săptămînii: TELECOMUNICAȚII

Tec Telecom
Str. Ghica Vodă nr. 14, Iași, Tel/Fax: 032-232638, 233910, email: tectel@mail.dntis.ro
NOI SPUNEM ZERO DISTANȚELOR !
INSTALARE ȘI SERVICE
centrale telefonice | rețele structurate | alarme antiefracție | sisteme video

dialog Distribuitor Autorizat
Telefoane celulare la preturi excelente !
Cu un abonament in luna decembrie poti cistiga 15 Renault Clio si multe alte daruri*
* pentru abonamente cu minute incluse
Tec Telecom Str. Ghica Voda nr. 14 Tel/Fax: 032-233910 , 032-232638

dialog Distribuitor Autorizat
le modèle dealer autorizat
V. Alecsandri 11-12 tel/fax 032 211664
Sf. Lazăr 53 tel/fax 032 239003
la DarDialog... NINGE CU DARURI!
Sarbatori Fericite!
15 Renault Clio Symbol plus 2001 alte daruri!
Valabil pentru abonamentele cu minute incluse

dialog Distribuitor Autorizat
La DarDialog ninge cu daruri!**
15 Renault Clio Simbol plus 2001 alte daruri
Pentru orice abonament primesti un CADOU* surpriza
EUROTEL 2000
preturi incepind cu 9$*
Inclusiv pentru abonamentul de 4 $!
Aboneaza-te repede! Sansele tale de cistig cresc incontinuu!
IASI, B-DUL INDEPENDENTEI, BL. B 1-5, TEL/FAX: 032.259.429
*Fara TVA, *Stoc limitat
**Oferta Dialog este valabila pt. D50-D1000

dialog Distribuitor Autorizat
Telefoane de la 14$*
• perioadă minimă de abonament : 6 luni !!!
• abonament minim 4$/lună
* fără TVA, în limita stocului disponibil
Amateos în dialog permanent cu Dvs. !
Str. C. Negri 62, tel. 094-644667, 032-212697

dialog
NINGE cu daruri
FII PE FAZĂ
Abonează-te la Dialog în perioada 27.11-28.12.2000 și poți câștiga 15 RENAULT Clio Symbol plus 2001 alte daruri!
În plus la fiecare conectare vei primi un bonus: o husă sau un încărcător auto oferit de
S.C. LOCADO COM S.R.L.
IASI, B-DUL INDEPENDENTEI NR. 27, TEL:214259
Ofertă valabilă pentru abonamentele cu minute incluse

Oferta sărbătorilor
8 decembrie - 31 decembrie
Ericsson A1018 0,03 $*
NOKIA 5110 9 $*
50% reducere la abonament, în primele 3 luni pentru oricare dintre abonamentele CONNEX
COMAT Sos. Păcurari 589 (fostul Coleus) Tel./fax: 162.279, mobil 093.259852
Bd. Ștefan cel Mare 8, parter, mobil 092. 262123
dealer autorizat CONNEX
Drepturi de autor © 2000. Nokia Mobile Phones. Toate repturile rezervate.
* Prețurile nu includ TVA. Ofertă este valabilă numai cu conectare la rețeaua Connex, în limita stocului disponibil

LA EUROBIT
VORBA DULCE MULTE ADUCE!
Abonează-te la CONNEX prin EuroBIT și ai multe de câștigat!
NOKIA 5110 3$* | Mitsubishi MARS WAP 19$* | Alcatel OTE db 4.99 $* | Philips Savy db 2.99 $*
Prin conectare ești înscris la tragerea la sorți pentru
marele premiu cu multe zero-uri:
25.000.000 lei!**
Împreună cu oferta CONNEX: până la 31 decembrie
50% reducere la abonament în primele 3 luni pentru oricare dintre abonamentele CONNEX.
Iași, Str. Cloșca, nr. 6 (Complex Comercial Ștefan cel Mare)
Tel-Fax: 213.752, 216.753, 092-358.006
EuroBIT
EXPERT CENTER
DREPTURI DE AUTOR © 2000. NOKIA MOBILE PHONES. TOATE DREPTURILE REZERVATE. **TRAGEREA LA SORTI VA AVEA LOC PE DATA DE 15 IANUARIE.
*Preț fără TVA. Oferta este valabilă numai prin conectare la reteaua CONNEX în limita stocului disponibil.

dialog
La Dar Dialog ninge cu premii
Abonează-te la Dialog D50-D1000 în perioada 27.XI-28.XII.2000 și poți cîștiga
15 Renault Clio Symbol + alte 2001 alte cadouri
Telefoane la prețuri excepționale și cu plata în rate
ABONAMENT LUNAR 4$
Sistem propriu de rate
Girexim
Gavril Muzicescu 7A, parter, tel: 215981; Independenței D1, tel: 111257; program: 10-19, sîmbăta: 9-13

dialog
ALCATEL 34$
NOKIA 69$
Media Invest
Iasi, Hotel Continental, tel. 218.427
incinta fost RC STAR, tel. 210.642
TOMBOLĂ: 15 RENAULT CLIO + alte 2001 premii
* la abonamente cu minute incluse
Telefoane de la 20$
4$

Oferta sarbatorilor!
1decembrie - 31 decembrie
Philips Savvy db 19$*
Oferta CONNEX
50% reducere la abonament în primele 3 luni pentru oricare dintre abonamentele CONNEX
Str A Panu, nr 28, tel 032/211130, 092/376367
Log-Soft
dealer autorizat CONNEX
*) Preț fara TVA. În limita stocului și numai cu conectare la rețeaua CONNEX.

Oferta sarbatorilor!
1decembrie - 31 decembrie
Mitsubishi Mars Wap 29$*
Oferta CONNEX
50% reducere la abonament în primele 3 luni pentru oricare dintre abonamentele CONNEX
Str A Panu, nr 28, tel 032/211130, 092/376367
Log-Soft
dealer autorizat CONNEX

dialog Distribuitor Autorizat
GIROS COMPANY
IASI str. Sf. Lazar nr. 45 tel. 032-210872, 237820
HIRLAU str. Stefan Cel Mare nr. 20 tel. 032-720081
SOLUTIA COMUNICARII PERFECTE
Aboneaza-te la dialog si poti castiga unul din premiile *:
15 RENAULT Clio
1001 telefoane mobile ALCATEL
1000 televizoare LG

PANORAMIC

CS Politehnica și-a premiat angajații și sportivii

Pentru sfîrșitul de an 2000, președintele Clubului Sportiv Politehnica Iași, prof. Leonida Antohi, și-a propus achitarea restanțelor salariale, a indemnizațiilor și a unor prime, lucru care i-a reușit: ***„Am cîștigat pariul cu clubul acum la final de an. Am reușit astfel să achităm salariile angajaților, să dăm prime de Crăciun și prime puțin mai mari pentru primii 10 clasați în ierarhia clubului.“*** - a spus prof. Antohi, care a precizat că sumele alocate premianților au fost acordate, în ordine descrescătoare, de la un milion pînă la o sută de mii de lei. De altfel, fiecare dintre secțiile clubului a primit un fond de premiere, acesta fiind împărțit de șefii de secții. Suma necesară pentru acoperirea acestor premieri a venit din partea Ministerului Educației Naționale și a unor sponsori: „Lynx“, „Fene“ și „Roșu și Negru“. **(L.M.)**

Și Valencia îl vrea pe Contra

Conducerea grupării spaniole Valencia este interesată de achiziționarea jucătorului român Cosmin Contra, care evoluează, în prezent, la Alaves, informează cotidianul spaniol „El Correo“. Potrivit publicației citate, responsabilii clubului Valencia urmăresc de mai mult timp evoluția fundașului român și au cerut un preț grupării Alaves. Clauza de reziliere a contractului lui Contra se ridică la aproximativ 11 milioane și, în acest moment, această sumă este negociabilă. Însă, oficialii clubului din Valencia au solicitat ca românul să primească statutul de jucător comunitar și speră ca, în cel mai scurt timp, cazul acestuia să fie analizat de către un tribunal din Vitoria. Dacă fundașul român va primi statutul de jucător comunitar, înainte de vara anului viitor, valoarea sa ar putea crește foarte mult. „El Correo“ notează că fotbalistul român se află printre preferințele antrenorului echipei Valencia, Hector Cuper, pentru ocuparea postului de fundaș dreapta, deoarece jucătorul francez Jocelyn Angloma, în vîrstă de 35 de ani, își va încheia contractul la sfîrșitul acestui sezon competițional, iar responsabilii clubului nu mai doresc prelungirea angajamentului fotbalistului francez.

Atleții veterani aleargă cu spor

Profitînd de vreme primăvăratică din aceste zile, atleții veterani ai Clubului Jogging Pensionari Veterani de Război Iași au alergat la cea de-a opta ediție a corsului memorial „Emil Alexandrescu“, ajuns deja la cea de-a opta ediție. Concursul a fost rezervat exclusiv atleților veterani, care au pus punct cu această ocazie sezonului competițional și au analizat activitatea din anul 2000. S-au evidențiat Mihaela Straton, Mihaela Apachiței, Ion Ciobanu, Petru Chiriac, Ion Burlacu, Vasile Mardarie, Marian Gașpar, Cornel Nemțeanu și Constantin Adumitresei, cel mai în vîrstă concurent.

Mulțescu preia Sportul Studențesc

Antrenorul Gheorghe Mulțescu a acceptat să pregătească pentru o perioadă de un an și jumătate formația divizionară B Sportul Studențesc, a declarat principalul acționar al clubului bucureștean, Vasile Șiman. ***„Mulțescu și-a dat acordul verbal pentru a antrena Sportul Studențesc, contracul urmînd să fie semnat pe 3 ianuarie“***, a spus Șiman, care a adăugat că obiectivul principal al noului tehnician este promovarea în Divizia A și, dacă este posibil, accederea în finala Cupei României. Mulțescu îl înlocuiește astfel pe Ioan Andone, care a părăsit formația Sportul Studențesc pentru a pregăti echipa FC Bihor.

„Acest sezon este de tranziție“

■ *declară Gabriel Toma, director regional Mobifon pe Moldova, privind situația echipei ieșene de baschet Politehnica EuroBIT*

Pentru al doilea an consecutiv, destinele echipei ieșene de baschet masculin sînt asociate companiei de telefonie mobilă „Connex“. Invariabil, numele directorului regional Mobifon pe Moldova, Gabriel Toma (foto), **este legat de acest fenomen. Direct sau prin intermediul firmei care a devenit oficial sponsorul echipei, „EuroBIT“, studenții beneficiază de un ajutor mai mult decît semnificativ, care se așteaptă însă transpus în rezultate. Ele n-au venit încă. Este în măsură Politehnica EuroBIT să refacă imaginea Iașului ca un pol important al baschetului masculin românesc? Fostul jucător al Politehnicii crede că da.**

-Cum vedeți, din punct de vedere al sponsorului, parcursul echipei pînă acum?

-Consider rezultatele foarte slabe însă nu acest lucru ne interesează cel mai mult. Nu vrem să demonstrăm nimic, astfel că nici părerile altora nu ne interesează. Dorim practic să formăm o echipă cu care să ne batem la titlu în sezonul viitor. Este, dacă vreți, un sezon test, în care vrem să se selecteze valorile, să avem oameni de calitate, echipa să devină profesionistă în adevăratul sens al cuvîntului.

-Ce se poate trece pînă acum la capitolul realizări?

-Managerial sîntem mulțumiți de cum se gestionează banii investiți și avem mare încredere în profesionismul celor din conducerea tehnică, antrenorii Măgurean și Boișteanu precum și prof. Ursanu. Remarc în aceeași măsură spiritul de echipă creat.

-Și totuși, doi jucători, Vrabie și Murgoci, au părăsit echipa în plin sezon.

-Știu situația celor doi dar vreau să fiu bine înțeles: nu vom alcătui echipa cu jucători fițoși, cu pretenții exagerate. Ei vor trebui să se descurce cu ceea ce primesc pentru că și veniturile vor crește atunci cînd pretențiile vor fi mai mari.

-Lipsuri înregistrate pînă acum?

-Repet că nu forțăm acum pe nimeni să dea ceva, că nimeni nu va fi penalizat în cazul nerealizării obiectivului fixat. Îi lăsăm să facă ce vor, ce pot, și la final vom cîntări totul în balanță. Sita va cerne. Am văzut doar două partide pînă acum și echipa nu are încă o identitate. Din păcate este capabilă să ofere oricînd surprize neplăcute, care vin poate și din lipsa de experiență a conducătorului de joc. Spre sfîrșitul sezonului vom analiza exact ceea ce ne trebuie, din punct de vedere material și uman, pentru a forța atacarea titlului în campionatul viitor.

-Care este acum poziția Mobifon, știut fiind faptul că cei din conducere au refuzat în vară să mai ajute baschetul ieșean?

-S-a trecut parțial peste nemulțumirile din sezonul precedent, cînd am fost păcăliți. Mobifon a adoptat prezumția de nevinovăție și a rămas deschisă pentru colaborare, o colaborare pe care eu o consider foarte bună cu noua conducere a clubului Politehnica. Cei din Mobifon sînt cu ochii pe echipă și pot să spun că fenomenul este privit acum cu încredere. Să nu uităm însă că proprietarul echipei este și va rămîne EuroBIT, Mobifon venind doar cu completări. Perioada de colaborare va avea, în ceea ce ne privește, o perioadă nelimitată, mai ales că fondurile necesare susținerii unei echipe de baschet nu sînt mari.

-Absența încă a contractelor semnate între jucători și sponsor generează instabilitate?

-Am avut discuții individuale cu jucătorii însă la fel de mult mizăm pe cuvîntul dat. Acesta este genul de echipă pe care vrem s-o formăm, pentru că dragoste cu forța nu se poate. Oricum, lucrăm acum cu o echipă de avocați pentru a stabili baze contractuale clare, pentru a evita tot genul de copilării.

-Sîrbul Ilic și-a întîrziat plecarea în cantonament din cauza unor restanțe salariale. S-a rezolvat problema?

-Totul s-a rezumat la chestiuni tehnice de transfer al banilor dar care s-au rezolvat în timp util. Apropo de Ilic, sîntem mulțumiți de el în proporție de 80% și vreau să-l păstrăm și pentru sezonul viitor.

-Ați fost partizanul unui sistem de recompensare a jucătorilor cu salarii mici și prime mari. Funcționează acest sistem?

-Ca orice sistem, are o doză de subiectivism. Consider însă că este viabil, lucru confirmat de cei din conducerea tehnică și administrativă care au lucrat la elaborarea lui.

-Ce șanse are Iașul să-și depășească rezultatul din urmă cu cîțiva ani, cînd a obținut medalia de bronz?

-Meritele incontestabile pentru acea performanță aparțin Moldromului însă vrem să depășim rezultatul. Cu încă doi jucători valoroși aduși pe posturile deficitare se poate lupta pentru titlu. Campionatul este foarte slab în condițiile în care s-a demonstrat că o echipă care face 2-3 achiziții într-un sezon ajunge pe podium. Aștept să vedem cum vor evolua lucrurile în retur, cum se va acomoda echipa cu sala, noua suprafață de joc (artificială și mai rapidă) nefiind cred o alegere potrivită în condițiile în care peste tot în lume baschetul se joacă pe parchet. **(a consemnat Lucian MINUȚ)**

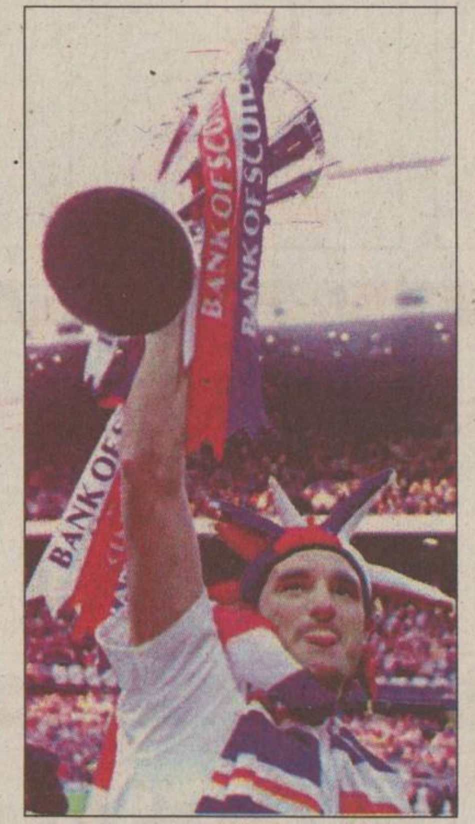

Aston Villa se bate pentru Serna

■ *Amoruso s-ar putea despărți de Glasgow Rangers*

■ Conducerea echipei Aston Villa este interesată de achiziționarea jucătorului columbian al formației argentiniene Boca Juniors, Mauricio Serna, a anunțat un oficial al grupării engleze, Gustavo Mascardi. Acesta a precizat că reprezentanții clubului Aston Villa i-au propus jucătorului columbian un contrat pentru o perioadă de trei ani, dar că responsabilii grupării Boca Juniors doresc să-l mai păstreze pe Serna pentru încă un sezon competițional. Serna, unul dintre cei mai importanți jucători ai echipei argentiniene, a fost indisponibil, în acest an, timp de aproximativ șapte luni, din cauza unei accidentări. El a evoluat, totuși, în partida pe care echipa sa a cîștigat-o în fața formației Real Madrid, în cadrul finalei Cupei Intercontinentale, care s-a desfășurat la Tokyo.

■ Președintele clubului scoțian Glasgow Rangers, David Murray, a confirmat că responsabilii grupării West Ham United i-au făcut o ofertă privind achiziționarea mijlocașului italian Lorenzo Amoruso **(foto)**. Managerul grupării londoneze, Harry Redknapp, a recunoscut, după victoria obținută de West Ham United în întîlnirea cu Charlton (5-0), că intenționează să-l achiziționeze pe jucătorul italian, în vîrstă de 29 de ani, care evoluează de patru ani sub culorile echipei Glasgow Rangers. David Murray a precizat că, deși au început negocierile, nici un acord nu va fi încheiat pînă săptămîna viitoare, înainte de terminarea turului campionatului scoțian. ■

Răzvrătiții de la Espanyol

Doi dintre jucătorii echipei Espanyol Barcelona, Raul Talmudo și Toni Soldevilla, au declarat că nu sînt de acord cu o eventuală destituire a antrenorului formației catalane, Paco Flores, a anunțat cotidianul spaniol „Marca“. Președintele grupării Espanyol Barcelona, Vicens Nos, a afirmat că intenționează să-l demită pe Flores, deoarece metodele acestuia nu au dat rezultate la echipa barceloneză. Nos a subliniat că cele patru înfrîngeri consecutive înregistrate de Espanyol în meciurile disputate în compania echipelor CF Barcelona, Real Madrid, Mallorca și Deportivo La Coruna, în cadrul campionatului primei divizii spaniole, reprezintă un motiv suficient pentru concedierea lui Flores.

Fundașul Toni Soldevilla a susținut că pentru echipa sa ***„nu există obiective care să nu poată fi realizate“*** și că jucătorii sînt capabili să obțină rezultate mai bune, în ciuda seriei de patru partide pierdute. Raul Talmudo a precizat că este de aceeași părere cu Soldevilla, adăugînd că au fost făcute aprecieri diverse în legătură cu activitatea lui Paco Flores ca antrenor al formației barceloneze. ***„Consiliul de Administrație al clubului l-a sprijinit pe Flores, de asemenea, toată echipa este de partea lui și are de gînd să demonstreze acest lucru pe teren“***, a indicat Talmudo.

Paco Flores nu a făcut nici o declarație privind posibila sa destituire din postul de antrenor al formației catalane. În urmă cu o săptămînă, el a afirmat că este surprins de criticile care i s-au adus. Antrenorul echipei Espanyol a anunțat că „trebuie să vorbească“, dar nu a menționat ce problemă intenționează să abordeze. ■

ACASĂ, ora 15,15

„Elvis - From the Waist Up“

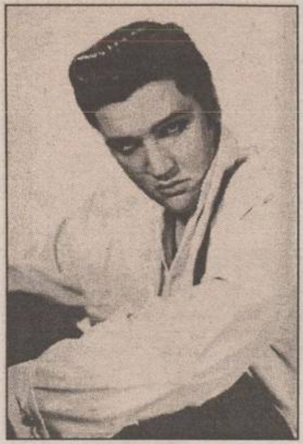

Pe data de 5 ianuarie 1957, cu trei zile înainte de a împlini 22 de ani, **Elvis Presley** își făcea apariția în **„Ed Sullivan Show“** pentru a trei oară și totodată ultima. Cu numai un an înainte, cîntărețul era practic necunoscut în afara Statelor Unite...

Filmul documentar **„Elvis - From the Waist Up“** (narat de Sonny Bono) prezintă perioada timpurie a carierei celui care urma să devină regele rock'n roll-ului și cîteva dintre aparițiile sale în faimoase spectacole de televiziune, cel mai celebru dintre acestea fiind „Ed Sullivan Show“.

Începînd din 1955, Elvis a fost manageriat de colonelul Tom Parker, care i-a obținut contracte fabuloase pentru vremea aceea. Cu casa de discuri RCA, Elvis a semnat un contract în valoare de 35.000 de dolari, iar de la realizatorul și prezentatorul Ed Sullivan, starul a primit 50.000 de dolari pentru trei apariții în show.

Pe data de 9 septembrie 1956, cu cîteva ore înainte de a intra în emisie, Ed Sullivan a suferit un grav accident de mașină și a fost internat în spital. Din aceste motive, locul i-a fost luat de către distinsul actor britanic Charles Laughton, care l-a prezentat pe Elvis Presley în prima apariție a acestuia la „Ed Sullivan Show“. Acesta avea să fie cel mai vizionat show din istoria televiziunii. În acea seară, peste 15 milioane de americani au urmărit programul.

Documentarul, presărat cu numeroase momente muzicale, este construit din materiale de arhivă, unele inedite, care prezintă un Elvis tînăr, entuziast, încă de pe atunci idolatrizat de fani, cenzurat însă de camerele tv, care nu aveau voie să-l filmeze decît de la brîu în sus.

ACASĂ, ora 20,00

„Magie în Las Vegas“ („The World Wildest Magic“)

Un spectacol de magie și umor, producție NBC, realizat cu renumiți prestidigitatori, în cele mai selecte casinouri din Las Vegas.

Fabuloasa viață de noapte din orașul jocurilor de noroc din Nevada nu ar fi fost completă fără show-urile de magie, care fac asupra spectatorilor o puternică impresie. De data aceasta, mari nume ale estradei oferă nu doar numere care pur și simplu îngheață asistența, prin înnebunitoare performanțe îndelung exersate, ci și un iluzionism de înaltă calitate profesională.

Show-ul garantează buna-dispoziție, rîsul amestecîndu-se uneori cu cea mai totală uluire. „Cum a făcut?“ - este o întrebare care va reveni pe buzele publicului la fiecare truc. Răspunsul nu îl pot da decît artiștii care-și vor arăta măiestria: Johnathan, West, King, Silvester The Gester, Michael Finney, Bill Malone, Kohl &Comp. ș.a.

Un număr incredibil va fi susținut de Penn &Teller. Veți rămîne cu siguranță mult timp „interziși“, încercînd să vă explicați cum e posibil ca un om să intre în interiorul unei betoniere, împreună cu cîteva zeci de cărămizi, să reziste la amestecare, iar cînd iese, doar cu cîteva zgîrieturi, să restituie părțile marcate ale unei cărămizi sparte în bucăți... Nebunie curată, care merită văzută...

ACASĂ, ora 11,40

Balet: Romeo și Julieta

Un excepțional film-spectacol de balet, „Romeo și Julieta“, realizat după piesa lui William Shakespeare, pe muzica lui Serghei Prokofiev, interpretată de orchestra Royal Opera House Covent Garden din Londra, sub bagheta dirijorului John Lanchbery. Primi soliști - Rudolf Nureyev și Margot Fonteyn, într-unul dintre cele mai frumoase recitaluri dansante, în coregrafia lui Kenneth MacMillan.

În „Romeo și Julieta“, Nureyev și Fonteyn fac un „pas-de-deux“ absolut senzațional, inegalat pînă astăzi. Nici un alt film al balerinului rus nu captează mai bine extraordinara electricitate a prezenței sale.

Rudolf Nureyev, considerat cel mai faimos balerin al tuturor timpurilor, și-a părăsit Trupa Kirov din Sankt Petersburg în timpul turneului în Franța și a cerut azil politic în 1961 la Paris, oraș pe care l-a iubit pînă în clipa morții, survenită pe 6 ianuarie 1993, din cauza unei boli necruțătoare - SIDA.

Margot Fonteyn a avut o viață aventuroasă, iar la 43 de ani se pregătea să se retragă din activitate. Marele dansator rus (mai tînăr cu nouăsprezece ani) a făcut-o să se răzgîndească și i-a devenit partener într-o serie de spectacole care aveau să fie cele mai bune din întreaga ei carieră de balerină. Fonteyn s-a stins de cancer înaintea lui

PRO TV, ora 17,30

Meciul secolului

(„Space Jam“ - comedie, SUA, 1996). Regia: Sheldon Kahn, Joe Pytka, Bruce Smith. Cu: Michael Jordan, Wayne Knight, Theresa Randle, Danny De Vito.

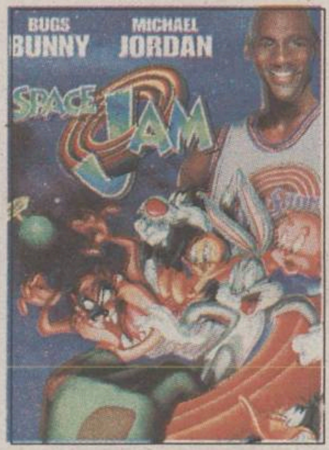

Cînd legendarul baschetbalist Michael Jordan face echipă cu Bugs Bunny e mai mult ca sigur că meciul va fi unic.

Fantasticele performanțe baschetbalistice realizate de Michael Jordan și Bugs Bunny (cel de-al doilea, e drept, ajutat și de calculator) și efectele speciale folosite în această producție care combină fantezia cu umorul fac posibilă aducerea laolaltă a spiritului vechilor desene animate realizate de Warner Brothers și a spectaculozității baschetului american. Pe lîngă Michael Jordan, în film apar alte vedete NBA printre care Patrick Ewing, Muggsy Bogues, Larry Johnson, Shawn Bradley and Charles Barkley, care sînt răpiți de extratereștri și puși să joace împotriva lui Bugs Bunny și a echipei sale. Pentru ca lucrurile să revină la normal, acest meci considerat "Meciul secolului" trebuie să aibă loc cu orice preț. Iar Michael Jordan are grijă ca lucrurile să se întîmple astfel.

ROMÂNIA 1, ora 16,30

O vineri nebună

(„Freaky Friday“ - SUA, 1995). Regia Melanie Mayron. Cu: Shelley Long, Gaby Hoffmann, Sandra Bernhard, Eileen Brennan.

Un remake fidel al filmului omonim produs de Disney, în care mama Ellen și fiica sa Annabelle se invidiază reciproc pentru viața pe care o duc.

PRO TV, ora 7,00

Heidi, fetița munților

(„Heidi“ - dramă, SUA, 1937). Regia: Allan Dwan. Cu: Shirley Temple, Mary Nash.

Cel mai celebru copil-star al tuturor timpurilor nu putea rata una dintre cele mai îndrăgite cărți pentru copiii din întreaga lume: „Heidi“, de Johanna Spyri.

PRO TV, ora 2,00

Nemuritorul

(„Highlander“ - aventuri, SUA/Anglia, 1986). Regia: Russell Mulcahy. Cu: Christopher Lambert, Sean Connery.

Această producție cinematografică este începutul seriei-cult „Nemuritorul“. Muzica filmului e scrisă special de legendara trupă britanică Queen și include cîntece precum „Who Wants to Live Forever“ și „It's a Kind of Magic“. Pe Roxanne Hart, interpreta Brendei Wyatt, ați mai văzut-o în „Chicago Hope“.

ANTENA 1, ora 12,00

Cei șapte magnifici

(„Magnificent Seven“ - western, SUA, 1960). Regia: John Sturges. Cu: Yul Brynner, Steve McQueen, Charles Bronson, James Coburn, Eli Walach, Robert Vaughn.

Inspirat de filmul regizorului japonez Akira Kurosawa, **„Cei șapte samurai“**, acest film este un western realizat în stilul consacrat al genului și cu mult umor. El descrie povestea a șapte pistolari americani care vin în ajutorul unui sat mexican de fermieri, atacat de bandiți.

ANTENA 1, ora 1,00

Neveste de doctori

(„Doctors' Wives“ - comedie, SUA, 1971). Regia: George Schaefer. Cu: Dyan Cannon, Carrol O'Connor, Gene Hackman.

În timpul unei partide de cărți, Lorrie Dellman își anunță prietenele că intenționează să se culce cu toți colegii de breaslă ai soțului ei, de profesie medic. Vestea provoacă un adevărat scandal în rîndul femeilor, punîndu-le în pericol căsnicia.

PRO TV, ora 15,00

Sonja cea roșie

(„Red Sonja“ - fantastic, SUA, 1985). Regia: Richard Fleisher. Cu: Arnold Scwarzenegger, Brigitte Nielsen.

Viața fericită a tinerei și frumoasei Sonja e distrusă definitiv cînd părinții ei sînt omorîți de regina Gedren, care conduce ținutul prin teroare. Ea are un talisman cu care poate anihila planeta. Sonja decide să-și răzbune părinții, iar o apariție misterioasă îi conferă puteri extraordinare, ce o vor ajuta să-și îndeplinească dorința.

ANTENA 1, ora 10,00

Elefantul alb

(„L'Elefante Bianco“ - aventuri, Franța/Italia, 1998), partea I. Regia: Gianfranco Albano. Cu: Remo Girone, Axelle Grelet, Vincent Lecoeur, Mathieu Carriere, Danny Quinn.

Jarma este un mic regat imaginar din Asia, așezat între plantațiile de orez ale Siamului și mările tropicale ale Indochinei franceze. În acest tărîm de vis, dragostea dintre doi tineri mai poate încă schimba cursul istoriei.

ANTENA 1, ora 16,00

Floarea de cactus

(„Cactus Flower“ - dramă, SUA, 1969). Regia: Gene Saks. Cu: Walter Matthau, Ingrid Bergman, Goldie Hawn, Jack Weston, Rick Lenz.

Julian Winston, un burlac carierist, nu ia viața deloc în serios. Asistenta sa, Stephanie, îi conduce din umbră cabinetul stomatologic și viața personală. Toni, amanta sa din Greenwich Village, crede că e căsătorit și că are un copil, iar această convingere îi va da peste cap existența.

Filmul serii

Polițist cu explozie întîrziată

PRO TV, 20.00
(„Naked Gun 2 1/2- The Smell of Fear" - comedie, SUA 1991). Regia: David Zucker. Cu: Leslie Nielsen, Priscilla Presley, George Kennedy, O.J.Simpson, Robert Goulet.
Reprezentînd cea de-a doua parte din seria de trei a acestei parodii cu polițiști, filmul înregistrează revenirea actorului Leslie Nielsen în rolul întreprinzătorului locotenent de poliție din Los Angeles Frank Drebin. De această dată, Drebdin se află la Washington pentru a cerceta activitățile unui industriaș veros, care, din întîmplare, este chiar iubirea fostei lui prietene, Jane (Priscilla Presley).

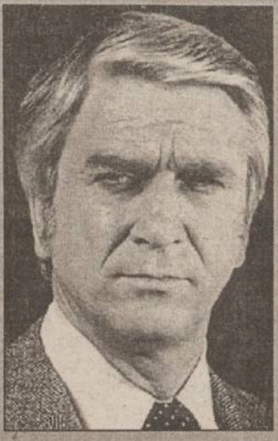

ACASĂ

6,30 Teleshopping
7,00 Căsuța poveștilor (r)
8,00 Miracolul iubirii (r)
9,00 Dragoste și putere (r)
9,30 Fiorella (r)
Teleshoping
10,30 Luisa Fernanda (r)
11,15 Iubire fără limite (r)
12,05 La casa de vis (r)
12,40 Magie în Las Vegas (r)
13,30 Cinemateca de acasă: „Filiera franceză" (r)
Teleshopping
15,30 Înger sălbatic

16,20 Căsuța poveștilor
16,30 Miracolul iubirii
Acasă la români
17,30 Dragoste și putere
18,00 Fiorella
19,00 Iubire fără limite
Căsuța poveștilor
20,00 Știrile de Acasă
Vremea de acasă
20,40 Dragoste nebună
Vremea de acasă
21,30 Luisa Fernanda
Știrea zilei
Vremea de acasă

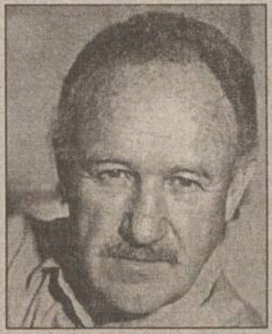

22,30 Cinemateca de acasă: „Filiera franceză 2" (polițist, SUA, 1971). Regia: John Frankenheimer. Cu: ***Gene Hackman***, Fernando Rey, Cathleen Nesbitt, Bernard Fresson, Jean-Pierre Castaldi, Charles Millot.
0,30 Dragoste și putere (r)
Teleshopping
1,05 Știrile de Acasă (r)
1,40 Doctorul casei (r)
Teleshopping
2,45 Acasă la români (r)

HBO

10,00 Bine ați venit în Woop Woop („Welcome To Woop Woop" - comedie, 1997). Regia: Stephan Elliott. Cu: Johnathon Schaech, Rod Taylor, Susie Porter, Paul Mercurio.
11,45 Gara Centrală („Central Station" - dramă, 1998). Regia: Walter Salles. Cu: Fernanda Montenegro, Marilia Pera, Vinicius de Oliveira, Soia Lira.
13,45 Totul despre sex: Fără mofturi (s)
14,15 Infanteria Stelară („Starship Troopers" - SF, 1998). Regia: Paul Verhoeven. Cu: Casper Van Dien, Denise Richards, Dina Meyer, Jake Busey.
16,30 Cu orice preț („To Die For" - comedie neagră, 1995). Regia: Gus Van Sant. Cu: Nicole Kidman, Matt Dillon, Joaquin Phoenix, Casey Affleck.
18,15 Singur acasă 3 („Home Alone 3" - comedie, 1998). Regia: Raja Gosnell. Cu: Alex D. Linz, Olek Krupa, David Thornton, Lenny von Dohlen.

20,00 Cabaret în familie („The Birdcage" - comedie, 1997). Regia: Mike Nichols. Cu: Robin Williams, Gene Hackman, Nathan Lane, Dianne Wiest.
22,00 Stargate SG1: 100 de zile (s)
22,45 Puterea iubirii („The Other Sister" - dramă, 1999). Regia: Garry Marshall. Cu: Juliette Lewis, Diane Keaton, Tom Skerritt, Giovanni Ribisi, Hector Elizondo.
1,00 Crimetime (Thriller, 1996). Regia: George Sluizer. Cu: Stephen Baldwin, Pete Postlethwaite, Sadie Frost, Karen Black.

Recomandări

Cabaret în familie

HBO, 20.00
(„The Birdcage" - comedie, 1997). Regia: Mike Nichols. Cu: Robin Williams, Gene Hackman, Nathan Lane.

Filmul este varianta americană a celebrei piese „La Cage aux Folles", ecranizată în Franța de Edouard Molinaro în 1978, și pare a fi cel mai reușit remake al yankeilor după vreun film francez.

Noaptea generalilor

ANTENA1, 20.00
(„The Night of the Generals" - dramă, SUA, 1967). Regia: Anatole Litvak. Cu: Peter O'Toole, Omar Sharif.

În Varșovia anului '40, trei generali naziști sînt implicați în uciderea unei prostituate. Maiorul Grau, un anchetator, este împiedicat să-și ducă la bun sfîrșit cercetările. Dar, peste patru ani, soarta îi reunește în Paris pe cei patru, chiar înainte de ziua debarcării. De data aceasta, situația este și mai complicată: unul dintre generali este implicat într-un complot împotriva lui Hitler.

Filiera franceză 2

ACASĂ, 22.30
(„French Connection 2" - polițist, SUA, 1975). Regia: John Frankenheimer. Cu: Gene Hackman, Fernando Rey, Cathleen Nesbitt, Bernard Fresson.

Film făcut la patru ani după marele hit „Filiera franceză" (distins cu 5 Oscaruri și 3 Globuri de Aur, printre altele), nominalizat la Globul de Aur și BAFTA pentru cel mai bun actor - Gene Hackman.

Cînd Harry a întîlnit-o pe Sally

PRIMA, 21.00
(„When Harry Met Sally" - comedie romantică, SUA, 1989). Regia: Rob Reiner. Cu: Billy Crystal, Meg Ryan.

După absolvirea universității din Chicago, Harry hotărăște să își încerce norocul în New York. Din cauza lipsei banilor, el face autostopul și astfel, o întîlnește pe Sally, absolventă a aceleiași universități...

Sudul îndepărtat

TVR2, 22.50
(„Sud Lontain" - Franța, 1997), partea I. Regia Thierry Chabert. Cu: Veronique Jannot, Bernard Yerlès, Xavier Deluc.

Desfășurat în decorul exotic al Saigonului, la începutul secolului, filmul este povestea a trei prieteni, sosiți din Franța în colonii: un preot misionar, un aristocrat și un aventurier. Existența lor se amestecă cu cea a băștinașilor, dar și a altor europeni, printre care se numără o ziaristă inteligentă și curioasă și diferiți oameni de afaceri, interesați de potențialul coloniei.

Armstrong

ANTENA1, 23.30
(Acțiune, SUA, 1997). Regia: Menahem Golan. Cu: Frang Zagarino, Joe Lara, Kimberly Kates, Richard Lynch.

O misiune secretă încredințată de însuși președintele Statelor Unite se transformă într-o crimă ce bulversează viața unei familii.

ROMÂNIA 1

7,00 Telematinal
8,00 Jurnalul de dimineață
9,00 Jurnal regional
9,30 Matineu de vacanță: Woody, ciocănitoarea buclucașă (d.a.), ep. 61
10,00 Practic TV
10,30 TVR Cluj
11,15 TVR Iași
12,00 TVR Timișoara
12,45 Tezaur folcloric (r)
14,00 Jurnalul de prînz
14,15 Ciber Fan. Comunicații; Telefonie mobilă; Tendințe; Aplicații
14,30 TVR Craiova
15,30 Între noi, frații, ultimul episod
16,00 Panorama. Magazin în limba germană
17,30 Încurcături în familie, ep. 19
18,00 Corect!
18,10 Impas în doi
19,00 Infomania. Piața de soft; Portabile; Noutăți
19,10 Avanpremieră Știri

19,15 Pasiuni, ep. 61
20,00 Jurnal. Meteo
20,25 Sport
20,30 Justițiarii, ep. 15
21,30 Recurs la morală
22,30 Furtuna secolului (SUA, 1999), partea a III-a. Regia Craig R. Baxley. Cu: Tim Daly, Debrah Farentino, Colm Feore.
0,00 Jurnalul de noapte
0,15 Concert vocal-simfonic

PRO TV

7,00 Micuța noastră dragă (dramă, SUA, 1935). Regia: John S. Robertson. Cu: Shirley Temple.
8,30 Micii războinici, ep. 26
9,00 Chimp TV, ep. 6
9,30 Întoarcere la insula comorii (aventuri, Noua Zeelandă, 1996). Regia: Steve LaHood. Cu: Joseph Savage, Jeed Brophy.
11,00 Tom Show, ep. 11,12
12.00 Concert Colegiul Pro
12,30 Extralarge: Ucigașul din Miami (r)
14,15 Tântălăul și Gogomanul (r)
16,00 Tînăr și neliniștit, ep. 1165
16,55 Jocuri magice
17,00 Știrile Pro TV
17,40 Sens unic
17,45 Teo
19.00 Știrile Pro TV
20,00 Polițist cu explozie întîrziată (comedie, SUA, 1991). Regia: David Zucker. Cu: Leslie Nielsen, Priscilla Presley, George Kennedy.
21,55 Știrile Pro TV
22,00 Extralarge: Cannonball (acțiune, Italia). Regia: Alessandro Capone. Cu: Bud Spencer, Michael Winslow.
23,45 Știrile Pro TV
0,00 Pro TV te ascultă ce vezi
0,05 X și Zero
0,10 Seinfeld, ep. 138
0,35 Pensacola, ep. 20
1,30 Doug și Carrie, ep. 15

2,00 Cotton Club (dramă, SUA, 1984). Regia: Francis Ford Coppola. Cu: Richard Gere, James Remar, Diane Lane.
4,00 Mercenarii, ep. 4
5,00 Micii războinici (r)
5,30 Teo (r)

ANTENA 1

7,00 Observator
8,00 Seria Stan și Bran: „Gemenii"
9,00 Aventurile lui Sinbad (s)
10,00 Elefantul alb (aventuri, Franța/Italia, 1998), partea a II-a. Regia: Gianfranco Albano. Cu: Remo Girone, Axelle Grelet, Vincent Lecoeur, Lino Capolicchio, Mathieu Carriere.
11,00 Confesiunile unei văduve (dramă, SUA, 1994), prima parte. Regia: Ken Cameron. Cu: Diane Lane, Donald Sutherland, Cicely Tyson, Anne Bancroft.
13,00 Știrile amiezii
13,15 Dragostea învinge (s)
14,00 Un bărbat multiplicat (r)
16,00 Zile din viața noastră, ep. 70
17,00 Știri
17,20 Te voi iubi mereu, ep. 65, 66
19,00 Observator

20,00 Noaptea generalilor (dramă, SUA, 1967). Regia: Anatole Litvak. Cu: Peter O'Toole, Omar Sharif, Tom Courtenay, Joanna Pettet, Donald Pleasence.
22,30 Nae și Vasile (r)
23,00 Observator
23,30 Armstrong (acțiune, SUA, 1997). Regia: Menahem Golan. Cu: Frang Zagarino, Joe Lara, Kimberly Kates, Richard Lynch.
1,30 Zile din viața noastră (r)
2,15 Te voi iubi mereu (r)
4,00 Suflete rătăcite (s)
5,00 Uraganul (s)
6,00 Ape liniștite (s)

TVR 2

7,00 Prețul succesului (r)
7,30 S Club 7 la Miami (r), ep. 13
8,05 Fascinație și magie (r)
8,35 Toți împreună. Emisiune în limba maghiară
9,35 Concert: Salute to Vienna (r)
12,00 A doua cădere a Constantinopolului (r)
13,30 Cronici votive (r)
14,00 Sally, vrăjitoarea (d.a.), ep. 57; Globul dragonului (d.a.), ep. 13
14,45 Femeia ispititoare, ep. 59
15,45 Știri
15,50 Puls 2000 (r)
16,40 Din goana trenului; România (do)
17,10 Mit și istorie. Mituri ale istoriografiei comuniste: Burebista și crearea statului dac
17,40 Familia și legea, ep. 10
18,30 Telejurnal TVR2
19,00 Cinci pentru națiune

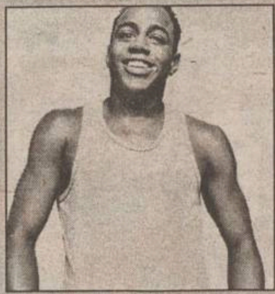

20,45 S Club 7 înapoi în anii '50, ep. 1
21,15 Povestea lui Dumnezeu (do)
22,40 Știri
22,45 Știri bancare și bursiere
22,50 Sudul îndepărtat (Franța, 1997), partea I. Regia Thierry Chabert. Cu: Veronique Jannot, Bernard Yerlès, Xavier Deluc.
0,30 TVM. Mesager

PRIMA

7,00 Salvați de clopoțel (r), ep. 3, 4
8,00 Prima Mix!
13,30 Milagros (s), ep. 188
14,30 Stil
15,30 Viper, ep. 3
16,30 Salvați de clopoțel, ep. 5, 6

18,00 Focus
19,00 Real TV
19,30 Impact

21,00 Cînd Harry a întîlnit-o pe Sally (comedie romantică, SUA, 1989). Regia: Rob Reiner. Cu: Billy Crystal, Meg Ryan, Carrie Fisher.
23,00 Focus Plus
23,30 Impact (r)
0,00 Viper (r), ep. 3

Tele 7 ABC

7,00 Bună dimineața, România. Desene animate; Invitați de marcă în studio; Horoscop; Sfaturi medicale; Bursa locurilor de muncă; Concursuri
10,00 Gala Tele 7 (r)
11,00 Dați vina pe Corina (r)
11,50 Gura lumii (r)
12,00 Măștile puterii (r)
13,00 Ora unu a venit
13,15 Lumea misterelor (r)
14,15 24 din 24 (r)
14,45 Derrick (s)
16,00 Post Meridian
17,00 Dați vina pe Corina!

18,00 Clubul microbiștilor
19,00 Documentar
19,45 Derrick (s)
21,00 Telejurnal
21,30 Țara noastră
21,45 Gura lumii
22,00 Reporter Tele 7
23,15 Viața noastră cea de toate zilele
1,00 Ora unu a venit (r)
1,05 Post Meridian (r)
2,15 Telejurnal
2,45 Documentar (r)
4,00 Dați vina pe Corina (r)

DISCOVERY

10,00 Turbo (Ro)
10,25 Actualități Discovery: Secretele samurailor (Ro)
10,55 Grădina caracatiței (Ro)
11,50 Un ochi deschis asupra lumii: Camera de filmat în război (Ro)
12,45 Confesiunile unei... mașini de curse (Ro)

13,10 Jurassica: Crocodilii (Ro)
13,40 Arme de război: Stuka (Ro)
14,30 Design neconvențional: Sutienul (Ro)
15,25 Invenții străvechi: Război și conflict (Ro)
16,15 Piticii: Povești adevărate (Ro)
17,10 Salvatorul grădinilor: Cele patru elemente (Ro)
17,35 Autostrada 66 (Ro)
18,05 Turbo (Ro)
18,30 Actualități Discovery (Ro)
19,00 Istoria re-descoperită: Comorile din Valea Yangtze (Ro)
20,00 Europa vie: Leagănul (Ro)
21,00 Pe aripile vîntului (Ro)
21,30 Actualități Discovery (Ro)
22,00 Misterele naturii: Energia cosmică (Ro)
23,00 Campionatul mondial de poker (Ro)
0,00 Corpul uman (Ro)
1,00 Power Zone: Avionul de luptă Harrier (Ro)
2,00 Power Zone: Războiul lui Stalin cu Germania (Ro)
3,00 Un ochi deschis asupra lumii: Camera de filmat în război (Ro)

Cartoon NETWORK

7,00 The Biskitts ■ 7,30 Tom and Jerry Kids ■ **8,00 Mike, Lu and Og** ■ 8,30 Familia Flintstone ■ 9,00 Scooby Doo ■ 9,30 Tom și Jerry ■ **10,00 Laboratorul lui Dexter** ■ 11,00 Powerpuff Girls ■ 12,00 Cow & Chicken ■ 13,00 Ed, Edd 'n Eddy ■ **14,00 Jetsons Meet The Flintstones** ■ 16,00 Johnny Bravo ■ 17,00 Mașini zburătoare ■ 17,30 Inch High Private Eye ■ **18,00 Hong Kong Phooey** ■ 18,30 Wacky Races ■ 19,00 Top Cat ■ 19,30 The Jetsons ■ 20,00 Tom și Jerry ■ 20,30 Familia Flintstone ■ **21,00 Yogi's Great Escape** ■ 22,30 Looney Tunes

FOX KIDS

7,00 Familia De Ce ■ 7,30 Albinuța Hutch ■ 7,50 Button Nose ■ 8,15 Lumea lui Bobby ■ 8,30 Viața cu Louie ■ 8,55 Pisoiul Eek ■ 9,15 Inspectorul Gadget ■ 9,40 Jin Jin și patrula panda ■ **10,05 Spiderman** ■ 10,15 Peter Pan ■ 10,25 Mica sirenă ■ 10,40 Familia De Ce ■ 11,10 Superbuburuzele ■ 11,35 X-Men ■ 12,00 Tick ■ 12,45 Pisoiul Eek ■ **13,10 Inspectorul Gadget** ■ 13,30 Spiderman ■ 14,15 Jin Jin și patrula Panda ■ 14,40 Pinocchio ■ 14,55 Mica sirenă ■ 15,15 Familia De Ce ■ **15,45 Dennis pericol public** ■ 16,10 Lumea lui Bobby ■ 16,20 Viața cu Louie ■ 16,40 Pisoiul Eek ■ 17,15 Inspectorul Gadget ■ 17,45 Spiderman ■ 18,15 Jin Jin și patrula Panda ■ **18,45 Orășelul ciudat** ■ 19,00 Pinocchio ■ 19,10 Peter Pan ■ 19,30 Mica sirenă

EUROSPORT

9,30 Auto. Raliul Paris-Dakar 2001, etapa 2: Chateu-Lastours (r)
10,00 Sanie. Cupa Mondială de la Umhausen (r)
10,30 Schi. Combinată nordică: Cupa Mondială de la Reit im Winkl
11,15 Schi. Sărituri: Cupa Mondială de la Garmisch (r)
12,45 Schi. Combinată nordică: Cupa Mondială de la Reit im Winkl: sărituri
15,00 Sanie. Cupa Mondială de la Triesenberg (r)
15,30 Patinaj artistic. Skate Canada (r)
17,00 Tenis. Turneul ATP de la Doha - ziua 3
19,00 Schi. Sărituri: Cupa Mondială - Innsbruck
20,30 Schi. Combinată nordică: Cupa Mondială (r)

21,20 Patinaj artistic. Sparkassen Cup de la Gelsenkirchen. Cupa Sparkassen de la Gelsenkirchen este una dintre probele tradiționale contînd pentru ISU Grand Prix Serie
23,30 Auto. Raliul Paris-Dakar 2001, etapa 3
0,00 Sports Centre: Știri
0,15 Schi. Săroturi: Cupa Mondială-Innsbruck (r)
1,45 Auto. Raliul Paris-Dakar 2001, etapa 3 (r)
2,15 Sports Centre: Știri

Filmul serii

Cînd bărbații nu-ți dau pace

PRO TV, 20.00
(„Man Trouble" - comedie, SUA, 1991). Regia: Bob Rafelson. Cu: Jack Nicholson, Ellen Barkin.

Cîntăreața Joan Spruance își găsește într-o seară apartamentul devastat de niște spărgători. Temîndu-se să rămînă singură, ea acceptă oferta surorii ei, Andy, de a locui la reședința ei din Hollywood Hills cît timp ea e plecată într-o călătorie. Dar Joan ajunge să fie convinsă că cineva o pîndește și îi vrea răul, așa că îl angajează pentru protecție pe Harry Bliss, un dresor de cîini, împrună cu Duke, un ciobănesc german. Harry, care e înglodat în datorii, speră că Joan îi va echilibra situația financiară, așa că începe să o curteze. Însă totul o ia razna cînd Andy e răpită de fostul ei iubit, un milionar despre care ea scrisese o carte în care dezvăluia dedesubturile ilegale ale afacerilor lui. Harry crede că a sosit momentul să profite de această ocazie nesperată și o convinge pe Joan că ar avea mult mai multe șanse să o salveze pe Andy doar ei doi, fără ajutorul poliției. Răpitorul vrea să pună mîna pe manuscris cu orice preț și îi oferă lui Harry o sumă importantă pentru a-l găsi, dar dresorul de cîini s-a îndrăgostit deja de Joan.

ACASĂ

6,30 Teleshopping
7,00 Știrile de Acasă (r)
7,40 Căsuța poveștilor (r)
8,00 Miracolul iubirii (r)
8,50 Dragoste și putere (r)
9,15 Fiorella (r)
Teleshopping
10,20 Luisa Fernanda (r)
11,05 Iubire fără limite (r)
12,00 Dragoste nebună (r)
12,45 Doctorul casei (r)
13,20 Cinemateca de acasă: „Filiera franceză 2" (r)
Teleshopping
15,30 Înger sălbatic
16,20 Căsuța poveștilor
16,30 Miracolul iubirii
Acasă la români

17,30 Dragoste și putere
Știrea zilei
18,00 Fiorella
19,00 Iubire fără limite
Căsuța poveștilor
20,00 Știrile de Acasă
Vremea de acasă
20,40 Dragoste nebună
Vremea de acasă
21,30 Luisa Fernanda
Știrea zilei
Vremea de acasă

22,30 Cinemateca de acasă: „Lucky Lady" (comedie, SUA, 1975). Regia: Stanley Donen. Cu: Gene Hackman, *Liza Minnelli*, Burt Reynolds, Geoffrey Lewis, John Hillerman, Robby Benson, Michael Hordern, Anthony Holland.
0,30 Dragoste și putere (r)
Teleshopping
1,05 Știrile de Acasă (r)
1,40 Acasă la români (r)
Teleshopping
3,10 Acasă la români (r)

HBO

10,00 Lulu („Lulu On The Bridge" - romantic, 1998). Regia: Paul Auster. Cu: Harvey Keitel, Mira Sorvino, Willem Dafoe, Gina Gershon.
11,45 Montana (Thriller, 1998). Regia: Jennifer Leitzes. Cu: Kyra Sedgwick, Stanley Tucci, Robin Tunney, Robbie Coltrane.
13,30 Ghepardul („Cheetah" - aventuri, 1989). Regia: Jeff Blyth. Cu: Keith Coogan, Lucy Deakins, Timothy Landfield, Colin Mothupi.
15,00 Prețul libertății („A Price Above Rubies" - dramă, 1998). Regia: Boaz Yakin. Cu: Renee Zellweger, Christopher Eccleston, Julianna Margulies, Edie Falco.
17,00 Povestea lui Dennis Rodman („Bad As I wanna Be - The Dennis Rodman Story" - biografic, 1998). Regia: Jean de Segonzac. Cu: Dwayne Adway, John Terry, Dee Wallace-Stone, Dennis Rodman.
18,30 Pericol în adîncuri („Sub Down" - thriller, 1997). Regia: Alan Smithee. Cu: Stephen Baldwin, Gabrielle Anwar, Tom Conti, Chris Mulkey.

20,00 Sînge pentru sînge („Blood Simple" - thriller, 1984). Regia: Joel Coen. Cu: John Getz,Frances McDormand,Dan Hedaya,M. Emmet Walsh.
21,45 Flubber (Comedie, 1997). Regia: Les Mayfield. Cu: Robin Williams, Marcia Gay Harden, Christopher McDonald, Clancy Brown.
23,15 Johnny Skidmarks (Thriller, 1998). Regia: John Raffo. Cu: Peter Gallagher, Frances McDormand, John Lithgow, John Kapelos.
1,00 Paradisul crimei („Heaven's Prisoners" - thriller, 1996). Regia: Phil Joanou. Cu: Alec Baldwin, Mary Stuart Masterson, Kelly Lynch, Eric Roberts.

Recomandări

Sînge pentru sînge

HBO, 20.00
(„Blood Simple" - thriller, 1984). Regia: Joel Coen. Cu: John Getz, Frances McDormand, Dan Hedaya.

Povestea filmului începe undeva în inima Texasului, unde un patron de „saloon" extrem de gelos (Dan Hedaya) se hotărăște să recurgă la serviciile unui detectiv particular specializat în divorțuri (M. Emmet Walsh) pentru a le veni de hac, odată pentru totdeauna, tinerei sale soții (Frances McDormand) și barmanului (John Gertz), iubitul ei.

Lucky Lady

ACASĂ, 22.30
(Comedie, SUA, 1975). Regia: Stanley Donen. Cu: Gene Hackman, Liza Minnelli, Burt Reynolds, Geoffrey Lewis, John Hillerman, Robby Benson.

Povestea unui menaj în trei, ai cărui membri intră în tot soiul de încurcături.

Iubirea de anul ăsta

ROMÂNIA1, 20.45
(„This Year's Love" - Anglia, 1999). Regia David Kane. Cu: Douglas Heneshall, Catherine McCormack.

La nunta celei mai bune prietene, Hannah (Catherine McCormack) află cu stupoare că soțul ei o înșală. Ea pleacă de la petrecere, se îmbată și ajunge în patul unui artist, prieten cu o cîntăreață. Între timp, Danny, soțul lui Hannah, își deschide un centru în care se fac tatuaje și cunoaște o altă femeie...

Puiul melancolic

TVR2, 22.50
(„Kure Melancholik" - Cehia, 1999). Regia: Jaroslav Brabec. Cu: Karel Roden, Anna Geislerova.

Micuțul Loyzik, a cărui mamă a fost ucisă de un fulger, trăiește la o fermă cu tatăl lui și un bătrîn servitor. Copilul percepe lumea din jur ca pe un ansamblu complex de imagini dureroase, în care caută îmbrățișarea pierdută a mamei. Singura ființă care împărtășește soarta acestui copil îndurerat e un pui.

Frontiera roșie

ANTENA1, 23.30
(„Red Line" - acțiune, SUA, 1995). Regia: Tybor Takacs. Cu: Rutger Hauer, Mark Dacascos.

Într-un viitor destul de tulbure, într-o societate dominată de violență, controlată de cei mai temuți criminali și de polițiști corupți, resuscitarea unui american decedat de către autoritățile ruse se transformă într-un act de răzbunare.

Richard Pryor - un spectacol de senzație

ANTENA1, 0.30
(„Richard Pryor - Here and Now" - comedie, SUA, 1983). Regia: Richard Pryor. Cu: Richard Pryor.

Filmată în New Orleans, în incinta elegantului teatru Sarenger de pe Bourbon Street, această comedie sclipitoare reprezintă, de fapt, un spectacol în direct susținut de către fenomenalul actor Richard Pryor, aflat în cea mai bună formă.

ROMÂNIA 1

7,00 Telematinal
8,00 Jurnalul de dimineață
9,00 Jurnal regional
9,30 Matineu de vacanță: Woody, ciocănitoarea buclucașă (d.a.), ep. 62
10,00 Practic TV
10,30 TVR Cluj
11,20 TVR Iași
12,10 TVR Timișoara
13,00 Tezaur folcloric (r)
14,00 Jurnalul de prînz
14,15 Ciber Fan. Lumea multimedia
14,30 Drepturile omului
15,30 Vorbește-mi, ep. 1
16,00 Conviețuiri
17,30 Încurcături în familie, ep. 20
18,00 Corect!
18,10 Medicina pentru toti
19,00 Infomania. Comunicații; Perspective; Noutăți
19,10 Avanpremiera Știri

19,15 Pasiuni, ep. 62
20,00 Jurnal. Meteo
20,40 Sport
20,45 Iubirea de anul ăsta (Anglia, 1999). Regia David Kane. Cu: Douglas Heneshall, Catherine McCormack, Dougrary Scott, Kathy Burke, Jennifer Ehle.
22,35 Cu ochii'n 4
23,20 Reflecții rutiere
23,35 Jurnalul de noapte
23,55 Cei trei tenori la București

PRO TV

7,00 Mica prințesă (dramă, SUA, 1936). Regia: William Seiter. Cu: Shirley Temple, John Carradine.
8,30 Micii războinici, ep. 27
9,00 Chimp TV, ep. 7
9,30 Tînăr și neliniștit (r)
10,30 Pensacola (r)
11,30 Benny Hill
12,00 Tom Show ep. 13
12,30 Extralarge: Cannonball (r)
14,15 Polițist cu explozie întîrziată (r)
16,00 Tînăr și neliniștit, ep. 1166
16,55 Jocuri magice
17,00 Știrile Pro TV
17,40 Sens unic
17,45 Teo
19.00 Știrile Pro TV
20,00 Cînd bărbații nu-ți dau pace (comedie, SUA, 1991). Regia: Bob Rafelson. Cu: Jack Nicholson, Ellen Barkin.
21,55 Știrile Pro TV
22,00 Extralarge: Magie neagră (acțiune, Italia). Regia: Allesandro Capone. Cu: Bud Spencer, Michael Winslow.
23,45 Știrile Pro TV
0,00 Pro TV te ascultă ce vezi
0,05 Zero

1,00 Seinfeld, ep. 139
1,30 Pensacola, ep. 21
2,30 Doug și Carrie, ep. 16
3,00 Noi, jurații (dramă, SUA, 1996). Regia: Sturla Gunnarsson. Cu: Kelly McGillis, Lauren Hutton, Nicholas Campbell.
4,30 Mercenarii, ep. 5
5,30 Teo (r)

ANTENA 1

7,00 Observator
8,00 Seria Stan și Bran: „Lupi de mare"
9,00 Aventurile lui Sinbad (s)
10,00 Elefantul alb (aventuri, Franța/Italia, 1998), partea a III-a. Regia: Gianfranco Albano. Cu: Remo Girone, Axelle Grelet, Vincent Lecoeur.
11,00 Confesiunile unei văduve (dramă, SUA, 1994), pa. Regia: Ken Cameron. Cu: Diane Lane, Donald Sutherland, Cicely Tyson, Anne Bancroft, Blythe Danner.
13,00 Știrile amiezii
13,15 Noaptea generalilor (r)
16,00 Zile din viața noastră, ep. 71
16,50 Joi TeleEurobingo 2
19,00 Observator

19,50 Din Dragoste
21,30 Brigada mobilă
22,00 Doru Octavian Dumitru - Descheiat la rîs, partea a II-a
23,00 Observator
23,30 Frontiera roșie (acțiune, SUA, 1995). Regia: Tybor Takacs. Cu: Rutger Hauer, Mark Dacascos.
0,30 Richard Pryor - un spectacol de senzație (comedie, SUA, 1983). Regia: Richard Pryor. Cu: Richard Pryor.
2,30 Zile din viața noastră (r)
3,30 Suflete rătăcite (s)
4.30 Uraganul (s)
6,00 Ape liniștite (s)

TVR 2

7,00 Răscruci (r)
7,35 S Club 7 înapoi în anii '50 (r), ep. 1
8,05 Sally, vrăjitoarea (r), ep. 57
8,35 Toți împreună. Emisiune în limba germană
9,20 Povestea lui Dumnezeu (r)
10,40 Bethleem - atunci și acum (r)
10,55 Știri
11,05 D'ale lu' Mitică (r)
12,05 Fascinație și magie (r)
12,35 Veni, Video, Vici! (r)
12,50 Yeshua - descoperindu-l pe adevăratul Iisus (do), ep. 1
13,30 Tribuna partidelor parlamentare
14,00 Sally, vrăjitoarea (d.a.), ep. 58; Globul dragonului (d.a.), ep. 14
14,45 Femeia ispititoare, ep. 60
15,30 Veni, Video, Vici! Cronică de concert: „Cargo"
15,45 Știri
15,50 Germaine și Benjamin, ep. 11, 12
16,40 Mîine anul se înnoiește (r)
17,10 Boema de Timișoara (do)
17,40 Puls 2001
18,30 Telejurnal TVR2
19,00 Cinci pentru națiune

20,45 S Club 7 înapoi în anii '50, ep. 2
21,15 Ultimul an al mileniului - retrospectiva sportivă, partea a II-a
22,40 Știri
22,45 Știri bancare și bursiere
22,50 Cinematograful de artă: „Puiul melancolic" (Cehia, 1999). Regia: Jaroslav Brabec. Cu: Karel Roden, Anna Geislerova, Vilma Cibulkova.
0,40 TVM. Mesager

PRIMA

7,00 Salvați de clopoțel (r), ep. 5, 6
8,00 Prima Mix!
13,30 Milagros (s), ep. 189
15,30 Viper, ep. 4
16,30 Salvați de clopoțel, ep. 7, 8
18,00 Focus
19,00 Real TV
19,30 Impact

20,00 Joker
22,00 Obiectiv
23,00 Focus Plus

23,30 Impact (r)
0,00 Viper (r), ep. 4

Tele 7 ABC

7,00 Bună dimineața, România. Desene animate; Invitați de marcă în studio; Horoscop; Sfaturi medicale; Bursa locurilor de muncă; Concursuri
10,00 Gala Tele 7 (r)
11,00 Dați vina pe Corina (r)
11,50 Gura lumii (r)
12,00 Reporter Tele 7 (r)
13,00 Ora unu a venit
13,15 Documentar
13,45 Clubul microbiștilor (r)
14,45 Derrick (s)
16,00 Post Meridian
17,00 Dați vina pe Corina!
18,00 As Show
18,50 Pariul Trio
19,00 Documentar
19,45 Derrick (s)
21,00 Telejurnal
21,30 Țara noastră
21,45 Gura lumii
21,55 Pariul Trio

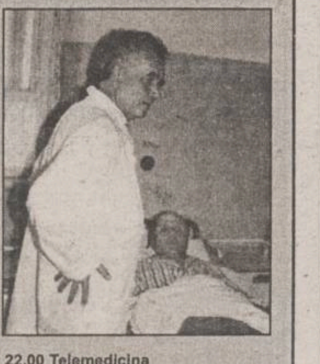

22,00 Telemedicina
23,15 Viața noastră cea de toate zilele
1,00 Ora unu a venit (r)
1,05 Post Meridian (r)
2,15 Telejurnal
2,45 Telemedicina (r)
4,00 Dați vina pe Corina (r)

DISCOVERY

10,00 Turbo (Ro)
10,25 Actualități Discovery (Ro)
10,55 Europa vie: Leagănul (Ro)
11,50 Istoria re-descoperită: Comorile din Valea Yangtze (Ro)
12,45 Pe aripile vîntului (Ro)
13,10 Dezastre: Incendii forestiere (Ro)

13,40 Avionul de luptă Harrier (Ro)
14,30 Misterele naturii: Energia cosmică (Ro)
15,25 Campionatul mondial de poker (Ro)
16,15 Corpul uman (Ro)
17,10 Satul ecologic (Ro)
17,35 Vrăjitorul pădurii (Ro)
18,05 Turbo (Ro)
18,30 Actualități Discovery (Ro)
19,00 Istoria re-descoperită: Supremația albilor (Ro)
20,00 Povestiri neașteptate: Liliacul (Ro)
20,30 Ucigași naturali din Australia: Vremea (Ro)
21,00 Istoria motorului cu Robbie Coltrane: Motorul cu aburi (Ro)
21,30 Actualități Discovery (Ro)
22,00 Medici detectivi: Cazul List (Ro)
22,30 Medici detectivi: Bacteria E Coli (Ro)
23,00 Dosarele FBI: Mercenarul (Ro)
0,00 Criminaliștii: Procesul secolului (Ro)
1,00 Luni de război (Ro)
2,00 Power Zone: Acoliții lui Hitler - Eichmann (Ro)
3,00 Istoria re-descoperită: Comorile din Valea Yangtze (Ro)

Cartoon NETWORK

7,00 The Biskitts ■ 7,30 Tom and Jerry Kids ■ 8,00 Mike, Lu and Og ■ **8,30 Familia Flintstone** ■ 9,00 Scooby Doo ■ 9,30 Tom și Jerry ■ 10,00 Laboratorul lui Dexter ■ 11,00 Powerpuff Girls ■ 12,00 Cow & Chicken ■ 13,00 Ed, Edd 'n Eddy ■ **14,00 Scooby Goes Hollywood** ■ 15,00 Scooby Doo ■ 15,30 Looney Tunes ■ 16,00 Johnny Bravo ■ 17,00 Mașini zburătoare ■ 17,30 Inch High Private Eye ■ 18,00 Hong Kong Phooey ■ **18,30 Wacky Races** ■ 19,00 Top Cat ■ 19,30 The Jetsons ■ 20,00 Tom și Jerry ■ 20,30 Familia Flintstone ■ **21,00 Top Cat & The Beverly Hills Cats** ■ 22,30 Looney Tunes

FOX KIDS

7,00 Familia De Ce ■ 7,30 Albinuța Hutch ■ 7,50 Button Nose ■ 8,15 Lumea lui Bobby ■ **8,30 Viața cu Louie** ■ 8,55 Pisoiul Eek ■ 9,15 Inspectorul Gadget ■ **9,40 Jin Jin și patrula panda** ■ 10,05 Spiderman ■ 10,15 Peter Pan ■ 10,25 Mica sirenă ■ 10,40 Familia De Ce ■ **11,10 Superbuburuzele** ■ 11,35 X-Men ■ 12,00 Tick ■ 12,45 Pisoiul Eek ■ 13,10 Inspectorul Gadget ■ 13,30 Pisoiul Eek ■ 14,15 Jin Jin și patrula Panda ■ 14,40 Pinocchio ■ **14,55 Mica sirenă** ■ 15,15 Familia De Ce ■ 15,45 Dennis pericol public ■ 16,10 Lumea lui Bobby ■ 16,20 Viața cu Louie ■ **16,40 Pisoiul Eek** ■ 17,15 Inspectorul Gadget ■ 17,45 Spiderman ■ 18,15 Jin Jin și patrula Panda ■ 18,45 **Orășelul ciudat** ■ 19,00 Pinocchio ■ 19,10 Peter Pan ■ 19,30 Mica sirenă

EUROSPORT

9,30 Auto. Raliul Paris-Dakar 2001, etapa 3 (r)
10,30 Schi. Combinată nordică: Cupa Mondială (r)
10,45 Schi. Sărituri: Cupa Mondială - Innsbruck (r)
12,15 Biatlon. Cupa Mondială de la Oberhof
13,30 Patinaj artistic. Sparkassen Cup de la Gelsenkirchen (r)
14,30 Tenis. Turneul ATP de la Soha - ziua 4

17,00 Tenis. Turneul ATP (Qatar Mobil Open) de la Doha - ziua 4.
19,00 Schi. Sărituri: Cupa Mondială - Innsbruck
20,30 Biatlon. Cupa Mondială de la Oberhof (r)
2,15 Patinaj artistic. Sparkassen Cupa-Gelsenkirchen: Gala laureaților
22,30 Box. Meciuri din gale internaționale (r)
23,30 Auto. Raliul Paris-Dakar, etapa 4
0,00 Sports Centre: Buletin de știri
0,15 Schi. Sărituri: Cupa Mondială - Innsbruck (r)
1,45 Auto. Raliul Paris-Dakar, etapa 4 (r)
2,15 Sports Centre: Știri

Filmul serii

Necruțătorul

ANTENA1, 19.50
(„Unforgiven" - western, SUA, 1996). Regia: Clint Eastwood. Cu: Clint Eastwood, Gene Hackman, Morgan Freeman, Richard Harris.

William Munny încearcă să scape de blestemul trecutului violent. Au trecut 11 ani de cînd a depus arma, lăsînd în urmă reputația de asasin și de jefuitor. Acum, el trăiește alături de cei doi copii ai lui, la o fermă, muncind ca un cîine. Soția lui tocmai a murit și e clar pentru toată lumea că datorită ei, Munny a devenit alt om. Cuțitul îi ajunsese la os și, deși muncea din greu, sărăcia se instalase în casa lui. În acest moment apare „The Schofield Kid", care-i propune să se asocieze pentru a încasa răscumpărarea pusă pe capul unor cowboy care uciseseră o prostituată. Cum șeriful orașului nu făcuse nimic, ci doar îi obligase să-i dea proprietarului bordelului șase cai, una dintre prostituate își vinde bijuteriile și pune recompensă pe capul asasinilor. Munny e de acord să participe, cu condiția să li se alăture partenerul lui din tinerețe, Logan. Și acesta se retrăsese la o fermă, alături de soția lui, o indiancă, dar posibilitatea de a cîștiga niște bani îi surîde.

ACASĂ

6,30 Teleshopping
7,00 Știrile de Acasă (r)
7,40 Căsuța poveștilor (r)
8,00 Miracolul iubirii (r)
8,50 Dragoste și putere (r)
9,15 Fiorella (r)
Teleshopping
10,15 Luisa Fernanda (r)
11,00 Iubire fără limite (r)
11,50 Dragoste nebună (r)
12,35 Acasă la români (r)
13,20 Cinemateca de acasă: „Lucky Lady" (r)
Teleshopping

15,30 Înger sălbatic
16,20 Căsuța poveștilor
16,30 Miracolul iubirii
Acasă la români
17,30 Dragoste și putere
Știrea zilei
18,00 Fiorella
19,00 Iubire fără limite
Căsuța poveștilor
20,00 Știrile de Acasă
Vremea de acasă
20,40 Dragoste nebună
Vremea de Acasă
21,30 Luisa Fernanda
Știrea zilei
Vremea de acasă

22,30 Cinemateca de acasă: „Cross Creek" (biografic, SUA, 1983). Regia: Martin Ritt. Cu: Mary Steenburger, Rip Torn, Peter Coyote, Dana Hill, Alfre Woodard, Joanna Miles, Ike Eisenmann.
0,30 Dragoste și putere (r)
Teleshopping
1,05 Știrile de Acasă (r)
1,40 Acasă la români (r)
Teleshopping
3,40 Acasă la români (r)
4,30 Cinemateca de acasă: „Cross Creek" (r)

HBO

10,00 Brink (Aventuri, 1998). Regia: Greg Beeman. Cu: Jake Elliott, Asher Gold, David Graf, Bonnie Hellman.
11,30 Fără limite („Without Limits" - biografic, 1998). Regia: Robert Towne. Cu: Billy Crudup, Donald Sutherland, Monica Potter, Jeremy Sisto.
13,30 Cavaleri de onoare („Best Men" - acțiune, 1997). Regia: Tamra Davis. Cu: Drew Barrymore, Andy Dick, Dean Cain, Fred Ward.
15,00 Drumul fără întoarcere („Route 9" - thriller, 1998). Regia: David Mackay. Cu: Kyle MacLachlan, Peter Coyote, Amy Locane, Roma Maffia.
16,45 Înscenarea („Wag The Dog" - satiră, 1997). Regia: Barry Levinson. Cu: Robert De Niro, Dusin Hoffman, Anne Heche, Denis Leary.
18,15 Tentația seducției („Cruel Intentions" - dramă, 1999). Regia: Roger Kumble. Cu: Sarah Michelle Gellar, Ryan Phillippe, Reese Witherspoon, Louise Fletcher.

20,00 Parteneri („Partners" - acțiune, 1999). Regia: Joey Travolta. Cu: Casper Van Dien, Vanessa Angel, David Paymer.
21,30 Sărutul dulce al răzbunării („The Long Kiss Goodnight" - acțiune,1997). Regia: Renny Harlin. Cu: Geena Davis, Samuel L. Jackson, Craig Bierko, David Morse.
23,30 Real Sex 23 (erotic, 1999)
0,15 Dublă personalitate („Shattered Image" - thriller, 1998). Regia: Raul Ruiz. Cu: Anne Parillaud, William Baldwin, Graham Greene, Lisanne Falk.
2,00 Sling Blade (Dramă, 1996). Regia: Billy Bob Thornton. Cu: Billy Bob Thornton, Dwight Yoakam, J.T. Walsh, John Ritter.

Recomandări

Parteneri

HBO, 20.00
(„Partners" - acțiune, 1999). Regia: Joey Travolta. Cu: Casper Van Dien, Vanessa Angel, David Paymer.

Pe o autostradă în deșert, un vagabond - frumos, dar cam jerpelit - își tîrșîie meticulos picioarele în timp ce pe lîngă el trece un autobuz „Greyhound". În autobuz se află Bob, un tip cît se poate de obișnuit care a făcut un lucru extraordinar: a furat un program secret de la compania la care lucrează, pentru a-l vinde unui mafiot japonez.
Ajuns în prima stație de autobuz, vagabondul îl zărește pe Bob și își dă seama că e o victimă perfectă. Se urcă alături de el în autobuz și, în timpul somnului, îi fură geanta, astfel dezlănțuind un șir de aventuri de pomină...

Cross Creek

ACASĂ, 22.30
(Biografic, SUA, 1983). Regia: Martin Ritt. Cu: Mary Steenburger, Rip Torn, Peter Coyote, Dana Hill, Alfre Woodard.

Scenariul este inspirat din cartea de memorii „Cross Creek", semnată de Marjorie Kinnan Rawlings, autoare americană premiată cu Pulitzer în 1938 pentru best-seller-ul „The Yearling". Filmul este povestea vieții unei femei care dorea să devină scriitoare și să fie independentă, într-o perioadă cînd un asemenea mod de trai nu era nici obișnuit, nici ușor.

Doi văcari prin New York

PRO TV, 20.00
(„The Cowboy Way" - comedie, SUA, 1994). Regia: Gregg Champion. Cu: Woody Harrelson, Kiefer Sutherland.

Sonny și Pepper sînt doi băieți de la țară, care pornesc spre New York pentru a o salva pe fiica unui prieten din mîinile unui proprietar de atelier de muncă la negru. Pe parcursul aventurii lor, cei doi sînt puși în diverse situații care evidențiază cît sînt de nelalocul lor cei doi băieți de fermă în marea metropolă.

Vărul Vinny

PRIMA, 21.00
(„My Cousin Vinny" - comedie, SUA, 1992). Regia: Jonathan Lynn. Cu: Joe Pesci, Ralph Macchio, Marisa Tomei.

Doi adolescenți din New York călătoresc spre sudul țării cînd, printr-o serie de coincidențe bizare, ajung în închisoare sub acuzația de crimă cu premeditare. Neputînd să își permită onorariul de 50 de dolari pe care îl cere avocatul, unul din băieți îl cheamă pe vărul său pentru a-i reprezenta în instanță, ceea ce declanșează o mulțime de încurcături.

Ceață în port

ROMÂNIA1, 22.15
(„Dark Harbour" - SUA, 1998). Regia Adam Coleman Howard. Cu: Alan Rickman, Polly Walker, Norman Reedus.

Un personaj misterios ajunge în casa soților Weiberg. Prezența lui va da la iveală frustrările și dezamăgirile încercate de cuplu în timpul căsniciei. Lucrurile se vor complica tot mai mult și tot ceea ce părea realitate se dovedește a fi minciună.

ROMÂNIA 1

7,00 Telematinal
8,00 Jurnalul de dimineață
9,00 Jurnal regional
9,30 Matineu de vacanță: Woody, ciocănitoarea buclucașă (d.a.), ep. 63
10,00 Practic TV
10,30 TVR Cluj
11,20 TVR Iași
12,10 TVR Timișoara
13,10 Medicina pentru toți (r)
14,00 Jurnalul de prînz
14,15 CiberFan. Gamemania; Jocuri strategice; Jocuri de acțiune; Enciclopedii
14,30 Garantat 100% (r)
15,30 Trupa de șoc (r)
16,30 Tribuna partidelor parlamentare
17,00 Lumea și noi
17,30 Încurcături în familie, ep. 21
18,00 Corect!
18,10 O vedetă populară
19,00 Infomania. Soluții manageriale; Inteligență artificială sau prostie artificială; Noutăți
19,10 Avanpremieră Știri

19,15 Pasiuni, ep. 63
20,00 Jurnal. Meteo
20,40 Sport
20,45 Ploaia de stele
22,15 Ceață în port (SUA, 1998). Regia Adam Coleman Howard. Cu: Alan Rickman, Polly Walker, Norman Reedus.
23,50 Jurnalul de noapte
0,10 Rock la miezul nopții

PRO TV

7,00 American Ninja II (acțiune, SUA, 1987). Regia: Sam Fistenberg. Cu: Michael Dudikoff.
8,30 Micii războinici, ep. 28
9,00 Chimp TV, ep. 8
9,30 Tînăr și neliniștit (r)
10,30 Pensacola (r)
11,30 Benny Hill
12,00 Tom Show, ep. 13
12,30 Extralarge: Magie neagră (r)
14,15 Cînd bărbații nu-ți dau pace (r)
16,00 Tînăr și neliniștit, ep. 1167
16,55 Jocuri magice
17,00 Știrile Pro TV
17,40 Sens unic
17,45 Teo
19.00 Știrile Pro TV

20,00 Doi văcari prin New York (comedie, SUA, 1994). Regia: Gregg Champion. Cu: Woody Harrelson, Kiefer Sutherland.
21,55 Știrile Pro TV
22,00 Extralarge: Alb și negru (acțiune, Italia). Regia: Allesandro Capone. Cu: Bud Spencer, Michael Winslow.
23,50 Pro TV te ascultă ce vezi
23,55 X și Zero
0,00 Seinfeld, ep. 140
0,30 Pensacola, ultimul episod
1,30 Doug și Carrie, ep. 17
2,00 Război pe Rapa Nui (dramă, SUA, 1994). Regia: Kevin Reynolds. Cu: Jason Scott Lee.
4,00 Mercenarii, ep. 6
5,00 Micii războinici (r)
5,30 Teo (r)

ANTENA 1

7,00 Observator
8,00 Seria Stan și Bran: „Lasă grijile deoparte"
9,00 Aventurile lui Sinbad (s)
10,00 Elefantul alb (aventuri, Franța/Italia, 1998), ultima parte. Regia: Gianfranco Albano. Cu: Remo Girone, Axelle Grelet.
11,00 Din dragoste (r)
13,00 Știrile amiezii
13,15 Dragostea învinge (s)
14,00 Regăsirea (dramă, SUA, 1994). Regia: Lee Grant. Cu: Marlo Thomas, Peter Strauss.
16,00 Zile din viața noastră, ep. 72
17,00 Știri
17,15 Simțul dreptății, ep. 20
18,10 Te voi iubi mereu, ep. 67
19,00 Observator
19,50 Necruțătorul (western, SUA, 1996). Regia: Clint Eastwood. Cu: Clint Eastwood, Gene Hackman, Morgan Freeman.

22,00 Stargate - SG 1, ep. 18
23,00 Observator
23,30 Jeffrey (dramă, SUA, 1995). Regia: Cristopher Ashley. Cu: Steven Weber, Patrick Stewart, Michael T. Weiss, Bryan Balt, Sigourney Weaver.
0,30 Arma crimei (acțiune, SUA, 1985). Regia: Mel Damsky. Cu: James Woods, Yaphet Kotto, Alex Rocco, David Harris.
2,30 Te voi iubi mereu (r)
3,30 Simțul dreptății (r)
4,30 Suflete rătăcite (s)
5,15 Uraganul (s)
6,00 Ape liniștite (s)

TVR 2

7,00 Din goana trenului: România (r)
7,35 S Club 7 înapoi în anii '50 (r), ep. 2
8,05 Sally, vrăjitoarea (r), ep. 58
8,35 Toți împreună
9,25 Ultimul an al mileniului - retrospectiva sportivă (r), partea a II-a
10,50 Știri
10,55 Cinematograful de artă: „Puiul melancolic" (r)
12,45 Yeshua - descoperindu-l pe adevăratul Iisus (do), ep. 2
13,30 Mit și istorie (r)
14,00 Sally, vrăjitoarea (d.a.), ep. 59; Globul dragonului (d.a.), ep. 15
14,45 Femeia ispititoare, ep. 61
15,30 Veni, Video, Vici! Generația „new wave '80" versus generația „rock alternativ '90", partea I
15,45 Știri
15,50 Samuraiul, ep. 4
16,40 Arca lui Noe
17,10 Spectacolul lumii (r)
17,40 Marele Bob, ep. 5
18,30 Telejurnal TVR2
19,00 Cinci pentru națiune
20,45 S Club 7 la L.A., ep. 1
21,15 D'ale lu' Mitică
22,15 Orice femeie are o taină, ep. 3
23,05 Știri
23,10 Știri bancare și bursiere

23,15 Teroarea roșie (SUA, 1998). Regia Jerry P. Jacobs. Cu: Jeff Speakman, Angie Everhart, Elya Baskin, Stanley Kamel.
0,50 TVM. Mesager

PRIMA

7,00 Salvați de clopoțel (r), ep. 7, 8
8,00 Prima Mix!
13,30 Milagros (s), ep. 190

14,30 Obiectiv
15,30 Viper, ep. 5
16,30 Salvați de clopoțel, ep. 9, 10
18,00 Focus
19,00 Real TV
19,30 Impact
20,00 Vrei să fii miliardar?

21,00 Vărul Vinny (comedie, SUA, 1992). Regia: Jonathan Lynn. Cu: Joe Pesci, Ralph Macchio, Marisa Tomei.
23,30 Impact (r)
0,00 Viper (r), ep. 5

Tele 7 ABC

7,00 Bună dimineața, România. Desene animate; Invitați de marcă în studio; Horoscop; Sfaturi medicale; Bursa locurilor de muncă; Concursuri
10,00 Gala Tele 7 (r)
11,00 Dați vina pe Corina (r)
11,50 Gura lumii (r)

12,00 Telemedicina (r)
13,00 Ora unu a venit
13,15 Club abc (r)
14,00 Documentar
14,45 Derrick (s)
16,00 Domino
17,00 Gala Tele 7
18,00 As Show
19,00 Documentar
19,40 Loto
19,45 Derrick (s)
21,00 Telejurnal
21,30 Țara noastră
21,45 Gura lumii
21,55 Loto
22,00 În justiție
23,15 Viața noastră cea de toate zilele
1,00 Ora unu a venit
1,05 Tentații
1,35 Documentar
2,15 Telejurnal
2,45 În justiție
4,00 Dați vina pe Corina (r)

DISCOVERY

10,00 Turbo (Ro)
10,25 Actualități Discovery (Ro)
10,55 Povestiri neașteptate: Liliacul (Ro)
11,20 Ucigași naturali din Australia: Vremea (Ro)
11,50 Istoria re-descoperită: Supremația albilor (Ro)
12,45 Istoria motorului cu Robbie Coltrane: Motorul cu aburi (Ro)
13,10 Veterinari în Africa (Ro)
13,40 Luni de război (Ro)
14,30 Povestea lui MG (Ro)

15,25 Planeta dezlănțuită: Tornadele (Ro)
16,15 Power Zone: Războiul lui Stalin cu Germania (Ro)
17,10 Autostrada 66 (Ro)
17,35 Bărci de vis (Ro)
18,05 Turbo (Ro)
18,30 Pasiunea pentru automobile (Ro)
19,00 Comori pierdute ale antichității: Grecia (Ro)
20,00 Natura Asiei: Domeniul maimuței roșii (Ro)
21,00 Delicvenți celebri (Ro)
22,00 Originile omului: Cînd în China conduceau dinozaurii (Ro)
23,00 Vînătorul de crocodili (Ro)
0,00 Cea mai periculoasă meserie din lume (Ro)
1,00 Power Zone: Mașini extreme (Ro)
2,00 Power Zone: Zboruri de încercare (Ro)
3,00 Istoria re-descoperită: Supremația albilor (Ro)

Cartoon NETWORK

7,00 The Biskitts ■ 7,30 Tom and Jerry Kids ■ 8,00 Mike, Lu and Og ■ 8,30 Familia Flintstone ■ 9,00 Scooby Doo ■ **9,30 Tom și Jerry** ■ 10,00 Laboratorul lui Dexter ■ 11,00 Powerpuff Girls ■ 12,00 Cow & Chicken ■ 13,00 Ed, Edd 'n Eddy ■ **14,00 The Man Called Flintstone** ■ 15,30 Looney Tunes ■ 16,00 Johnny Bravo ■ 17,00 Mașini zburătoare ■ **17,30 Inch High Private Eye** ■ 18,00 Hong Kong Phooey ■ 18,30 Wacky Races ■ 19,00 Top Cat ■ 19,30 The Jetsons ■ 20,00 Tom și Jerry ■ 20,30 Familia Flintstone ■ **21,00 Scooby Doo & The Reluctant Werewolf** ■ 22,30 Looney Tunes

FOX KIDS

7,00 Familia De Ce ■ 7,30 Albinuța Hutch ■ **7,50 Button Nose** ■ 8,15 Lumea lui Bobby ■ 8,30 Viața cu Louie ■ 8,55 Pisoiul Eek ■ **9,15 Inspectorul Gadget** ■ 9,40 Jin Jin și patrula panda ■ 10,05 Spiderman ■ **10,15 Peter Pan** ■ 10,25 Mica sirenă ■ 10,40 Familia De Ce ■ 11,10 Superbuburuzele ■ 11,35 X-Men ■ 12,00 Tick ■ 12,45 Pisoiul Eek ■ 13,10 Inspectorul Gadget ■ 13,30 Beetleborgs ■ 14,15 Jin Jin și patrula Panda ■ **14,40 Pinocchio** ■ 14,55 Mica sirenă ■ 15,15 Familia De Ce ■ **15,45 Dennis pericol public** ■ 16,10 Lumea lui Bobby ■ 16,20 Viața cu Louie ■ 16,40 Pisoiul Eek ■ 17,15 Inspectorul Gadget ■ 17,45 Spiderman ■ 18,15 Jin Jin și patrula Panda ■ 18,45 Orășelul ciudat ■ 19,00 Pinocchio ■ 19,10 Peter Pan ■ **19,30 Mica sirenă**

EUROSPORT

9,30 Auto. Raliul Paris-Dakar, etapa 4 (r)
10,00 Biatlon. Cupa Mondială de la Oberhof (r)
10,45 Schi. Sărituri: Cupa Mondială - Innsbruck (r)
11,30 Schi. Combinată nordică: Cupa Mondială - Schonach
12,15 Biatlon. Cupa Mondială de la Oberhof (r)

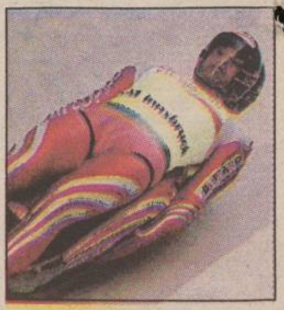

13,15 Sanie. Cupa Mondială de la Triesenberg (r)
13,45 Schi. Combinată nordică: Cupa Mondială - Schonach
14,30 Patinaj artistic. Sparkassen Cup-Gelsenkirchen: Gala laureaților
15,45 Tenis. Turneul ATP de la Doha - ziua 5
17,00 Tenis. Turneul ATP (Qatar Mobil Open) de la Doha - sferturi de finală. Și în acest an, la Doha vor fi prezenți unii dintre cei mai buni jucători de tenis din lume.
19,00 Schi. Sărituri: Turneul Celor patru trambuline - Cupa Mondială de la Bischofshofen
20,30 Fotbal de sală. Turneul de la Schwerin
23,30 Auto. Raliul Paris-Dakar, etapa 5
0,00 SportsCentre: Știri
0,15 Schi. Sărituri: Cupa Mondială - Bischofshofen (r)
1,45 Auto. Paris-Dakar (r)

Superstiții de Anul Nou în lume

Chinezii poartă haine noi în ultima zi a anului

Chinezii cred că orice li se întîmplă în această zi a anului va avea un impact profund asupra anului următor. Ei sînt foarte atenți la ceea ce mănîncă în această zi, la oamenii pe care îi salută și la fiecare gest pe care îl fac acasă sau la serviciu. Iată doar cîteva dintre lucrurile pe care fiecare familie din China trebuie să le facă în penultima zi a anului, pentru a întîmpina noul an cum se cuvine:

- ***să ascundă toate măturile și toate periile din casă***;
- ***să-și plătească toate datoriile***;
- ***să se împace și să rezolve toate conflictele cu ceilalți membri ai familiei***, cu prietenii sau colegii de serviciu.

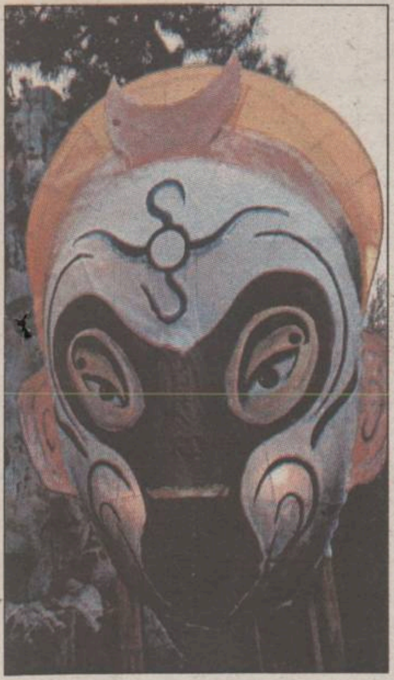

Toate decorațiunile și ornamentele cu care este împodobită casa capătă o anumită semnificație de Anul Nou: culoarea ***roșu-aprins*** înseamnă fericire, iar ***galbenul și portocaliul*** simbolizează bogăția. Din aceste motive, toti chinezii își decorează casele în aceste culori. Fiecare familie trebuie să aibă în mod obligatoriu în casă ***portocale și mandarine***, aceste fructe simbolizînd sănătate și longevitate; de asemenea, mandarinele primite în dar și care au frunzele intacte sugerează prietenii și relații rodnice. Dulciurile trebuie servite doar pe vase rotunde, a căror formă sugerează ideea de armonie și de perfecțiune. Cît despre masa servită în această zi specială a anului, ea trebuie să conțină în mod obligatoriu ***pește și carne de pui,*** care se servesc pe platouri, fără a fi tăiate; capul, coada și picioarele puiului simbolizează ideea de unitate, de întreg și deci nu trebuie înlăturate.

Iată alte cîteva din superstițiile pe care chinezii le-au păstrat intacte pînă în prezent și care trebuie respectate cu strictețe în ultima zi a anului:

- ***să porți doar haine și pantofi noi;***
- ***să nu te speli pe cap***;
- ***să nu mături;***
- ***să nu pronunți cuvîntul „patru“*** (care în limba chineză este omonim cu cuvîntul „moarte“);
- ***să nu împrumuți cuiva sau de la cineva bani***.

Vietnamezii aduc ofrande Zeului Bucătăriei

În ***Vietnam,*** celebrarea Anului Nou (numit în vietnameză ***„tet“***) durează ***șapte zile***. Aceste zile sînt precedate de o perioadă de pregătiri intense, în timpul căreia nu numai că se face curățenie în întreaga locuință, ci se și văruiește fiecare colțișor din casă pentru a îndepărta orice urmă a vechiului an. Ca și chinezii, vietnamezii sînt foarte atenți la orice fac și la orice persoană cu care intră în contact în această zi, deoarece ea își va lăsa amprenta asupra anului următor. Astfel, ***nu se fac vizite persoanelor care sînt în doliu,*** deoarece ele sînt asociate cu ideea de moarte, iar ***copiii nu sînt lăsați să se bată, să plîngă sau să țipe în această zi.*** Majoritatea caselor sînt decorate cu flori galbene de „Hoa Mai“, o plantă care anunță sosirea primăverii.

Membrii familiei obișnuiesc să își dăruiască unul altuia cadouri și ***să aducă ofrande Zeului Bucătăriei.*** În timpul celor șapte zile, cît durează festivitățile, în fața casei estre plantat un bambus, numit în mod tradițional „Cay Neu“; el este dezgolit de frunze și împodobit cu ornamente de hîrtie roșie care, conform legendei, alungă spiritele rele și aduce noroc în casă.

În Coreea, ziua începe cu o supă din turtițe de orez

În Coreea, prima zi din noul an este numită ***„Gol“***. În ultima zi a anului, coreenii își îmbracă copiii în hăinuțe noi, tradiționalele ***„hanbok“.*** Vîrstnicii oferă bani copiilor și nepoților, dar însoțiți adesea de dulciuri și de fructe. La micul dejun, întreaga familie servește în mod obligatoriu o supă făcută din turtițe de orez.

În unele regiuni din Coreea, Anul Nou este întîmpinat cu un ritual tradițional numit ***„Jishin Balpgi“;*** în cadrul acestuia, membrii fiecărei familii bat tobele și gongurile pentru a îndepărta spiritele rele ale vechiului an.

Vasilopita, plăcinta grecilor

În Grecia, ***Sfîntul Vasile*** este cel care le aduce daruri copiilor de sărbători. În ultima zi a anului se serbează Festivalul Sfîntului Vasile. În noaptea de Revelion, la ora 12.00, se taie tradiționala ***Vasilopita (plăcinta Sfîntului Vasile)***. În ea, gospodina ascunde un ban, iar norocosului care-l găsește în bucata sa îi va merge bine tot anul. În anumite sate din Epir, Vasilopita conține și astăzi, pe lîngă ***ban, o cruce din paie de grîu și o rămurică de pom.***

Canadienii fac baie în apă înghețată

Cu ocazia Anului Nou, canadienii organizează petreceri care țin toată noaptea. Pe lîngă aceste festivități, care nu diferă foarte mult de cele organizate pe întreg globul, ***ei obișnuiesc să facă baie în apa înghețată.*** La această scaldă participă oameni de toate vîrstele, care renunță la căldura căminului pentru a înota în ultima noapte a anului.

Scoțienii dau foc butoaielor cu smoală

Scoțienii numesc Anul Nou ***„Hogmanay“.*** În unele sate, țăranii dau foc butoaielor cu smoală și le rostogolesc pe străzi. ***Tradiția spune că acest ritual permite „arderea“ vechiului an și pregătește sosirea celuilalt.*** Scoțienii cred că prima persoană care le intră în casă pe data de 1 ianuarie le poate aduce noroc sau ghinion pe parcursul întregului an. De foarte bun augur este considerată ***sosirea unui vizitator cu părul negru, care aduce un dar gazdei;*** această superstiție este numită ***„first-footing“***. De Revelion, la miezul nopții, întreaga familie cîntă tradiționalul ***„Auld Lang Syne“,*** un cîntec de origine galică.

Gînduri pentru noul mileniu

La fiecare început de an, orice om pornește la drum cu noi speranțe pentru viitor. Fiecare își dorește să-i meargă un pic mai bine lui și celor dragi, să fie sănătos și bucuros. Să aibă noroc și să nu-și piardă credința în mai bine. Iată ce au răspuns vedetele PRO TV la întrebarea „Ce așteptați să vă aducă noul mileniu?“.

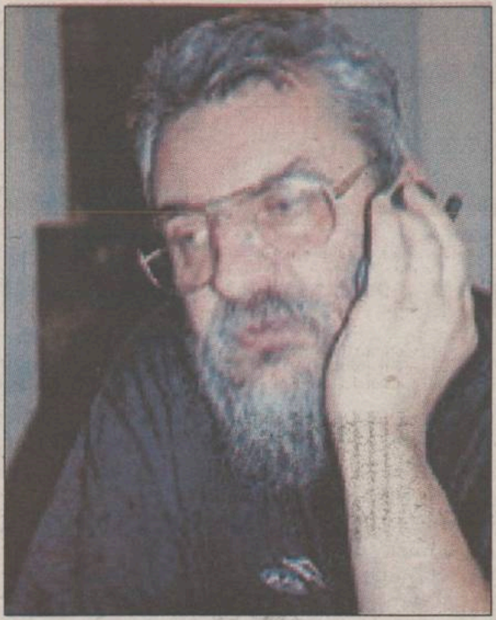

NETI SANDU
„Mă aștept ca totul să fie la fel ca și pînă acum. Vor fi momente în care mă voi bucura foarte mult, dar și momente în care o să fie mai puțin bine. La fel ca toți ceilalți, mi-aș dori să ne meargă totul din plin, dar lucrurile merg ori foarte bine, ori foarte rău. În ceea ce mă privește, Jupiter va trece peste steaua mea fixă, deci voi avea o perioadă în care voi fi foarte fericită“.

TEO TRANDAFIR
„Trebuie să fii nebun ca să aștepți ceva de la un mileniu. Eu sper ca în primii 30 de ani ai acestui mileniu să nu mor și, de asemenea, să nu moară nici unul dintre prietenii sau apropiații mei. Nu îmi mai fac visuri sau speranțe, pentru că ele se năruie cel mai repede“.

MIHAI DEDU
„Să-mi fie copilul sănătos, iar noi să fim sănătoși pe lîngă el ca să putem să-l creștem. În plus, să fie pace în lume“.

CRISTIAN TABĂRĂ
„Cel mai mult îmi doresc să existe cît mai mulți oameni normali în Romania“.

RADU ANTON ROMAN
„Strict personal, sper să întineresc. Și îmi mai doresc ca marele magazin PRO TV să fie întotdeauna plin cu de toate, și de-ale gîndului și de-ale firii, și de-ale inimii“.

ANDREEA BERECLEANU
„Mă aștept numai la lucruri remarcabile“.

IOANA MOLDOVAN
„Sper ca în acest nou mileniu să se descopere odată pentru totdeauna leacul pentru toate bolile incurabile“.

ANDREEA ESCA
„Vreau ca noul mileniu să-mi aducă cel puțin la fel de multe bucurii ca și mileniul care a trecut“.

VINCON Vrancea S.A.

LOCUL I ÎN ROMANIA

CONCURSUL INTERNAȚIONAL

"EXPO DRINK 2000"

	Medalii de aur	Medalii de argint	Medalii de bronz	Diplomă de onoare
Locul I - S.C. VINCON VRANCEA S.A.	14	7	-	-
Locul II - JIDVEI S.A.	7	1	-	1
Locul III - CRAMELE PRAHOVA HALEWOOD	5	4	5	2
Locul IV - VINIA IAȘI S.A.	4	5	1	-

Au obținut medalii de aur: Riesling Panciu 1999, Galbena de Odobești 1998, Cabernet Sauvignon Vampire Odobești 1999, Cabernet Sauvignon Vampire Odobești 1997, Merlot Vampire Cotești 1997, Cabernet Sauvignon - Odobești 1997, Pinot Noir Valeverde Cotești 1997, Merlot Valeverde Cotești 1995, Cabernet Savignon Valeverde - Odobești 1995, Pinot Noir Classic - Cotești 1996, Pinot Noir Reserve Cotești 1995, Merlot + Cabernet Sauvignon - Aura 1994, vinars Vrancea Extra VSOP, vinars Miorița X.O., iar medalii de argint: Fetească Albă Panciu ESTATE CELLARS 1998, Fetească Regală Panciu 1998 Proles Pontica, Merlot Vampire Cotești 1999, Merlot Odobești 1997, Cabernet Sauvignon Cotești 1998, Merlot Odobești 1998, Fetească Neagră 1994.

Nu uitați că, vinurile de la VINCON VRANCEA S.A. sînt caracterizate prin multă *naturalețe* și aduc întotdeauna bucurii și fericire în sufletele consumatorilor.

FOCȘANI - VRANCEA, TEL./FAX: 037/616.339

Rețete deosebite pentru masa de Revelion

Sigur, îmi puteți spune că aceste rețete vin cam tîrziu și că deja ați planificat totul pentru masa de la cumpăna dintre ani (secole, milenii etc.). Dar m-am gîndit că, cine știe, poate că o sugestie-două, acolo, n-ar strica. Și, în definitiv, imediat vine Sfîntul Vasile, acușica Sfîntul Ion, ce mai, s-or potrivi pe undeva și rețetele de mai jos. Că pe cuvîntul meu că-s bune! **(Costăchel)**

Cornuri mici cu pateu de rață și kiwi

Un aperitiv deosebit de rafinat, nu foarte scump și care dă o notă într-adevăr festivă și elegantă oricărei mese (un avantaj în plus: acest fel de mîncare merge foarte bine și în cazul în care ați optat pentru bufet și nu pentru masa tradițională). Poate fi servit și ca aperitiv, și ca felul întîi, dar în acest din urmă caz nu strică să fie și o salată de sezon alături.

Pentru 4 persoane, trebuie să vă pregătiți cu:

16 cornulețe mici
1 piept mic de rață (cam de 250 g)
200 gr ficat de vițel (sau de rață ori de gîscă, și vă iese și mai fin)
2 hașme (sau 1 ceapă mică și 1 cățel mare de usturoi, da nu-i tot aia)
3 frunze de salvie
2 frunze de dafin
100 ml coniac
100 ml vin alb sec (dacă n-aveți sherry)
180 g unt
2 kiwi
150 ml lapte
sare și piper.

Tăiați ficatul cubulețe, puneți-l într-un castronel, acoperiți-l cu lapte și uitați-l în frigider 2 ore. Degresați pieptul de rață (ori de gîscă, de ce nu?), eliminați pielea și tăiați-l fișiuțe nu foarte subțiri. Curățați hașmele (sau înlocuitorii), tocați-le și căliți-le în unt. Cînd încep să-și schimbe culoarea, adăugați pieptul și rumeniți-l foarte ușor, stingeți cu laptele în care ați ținut ficatul. Lăsați să se evapore la foc viu, adăugați salvia, dafinul și ficatul, amestecați să se cunoască bine între ele. Turnați coniacul și vinul, așteptați pînă cînd zeama dispare aproape complet, sărați, piperați, micșorați focul, puneți capacul și lăsați-le în pace încă 10 minute. Așteptați pînă ce amestecul se răcește. Eliminați frunzele aromate și transformați totul în pastă, împreună cu restul de unt (care, firește, trebuie să fie moale). Mai verificați o dată sarea și piperul și puneți la frigider, unde trebuie să stea 2 ore (trebuie să obțineți un amestec gros, dar tartinabil).

Curățați kiwi-ul și tăiați-l în felii subțiri. Tăiați cornulețele în 2, pe lung, fără să le desprindeți cu totul, și încălziți-le puțin în cuptor. Umpleți-le cu pateu (ajutați-vă de un poș), decorați cu feliuțe de kiwi, închideți cornulețele și serviți imediat, ca să nu se răcească chiar de tot, pe un platou decorat cu salată verde. Dacă aveți în casă și ceva ciuperci de pădure, nu strică să le tăiați mărunt, să le căliți (tot în unt, firește, cu ceva sare și piper) și să le adăugați la pateu exact înainte de umplere (pentru ca gusturile să rămînă distincte).

În ceea ce privește vinul, musai vă trebuie un alb sec foarte bun, fin și rafinat, așa că numai la un **Chardonnay de Jidvei** mă duce gîndul în momentul ăsta.

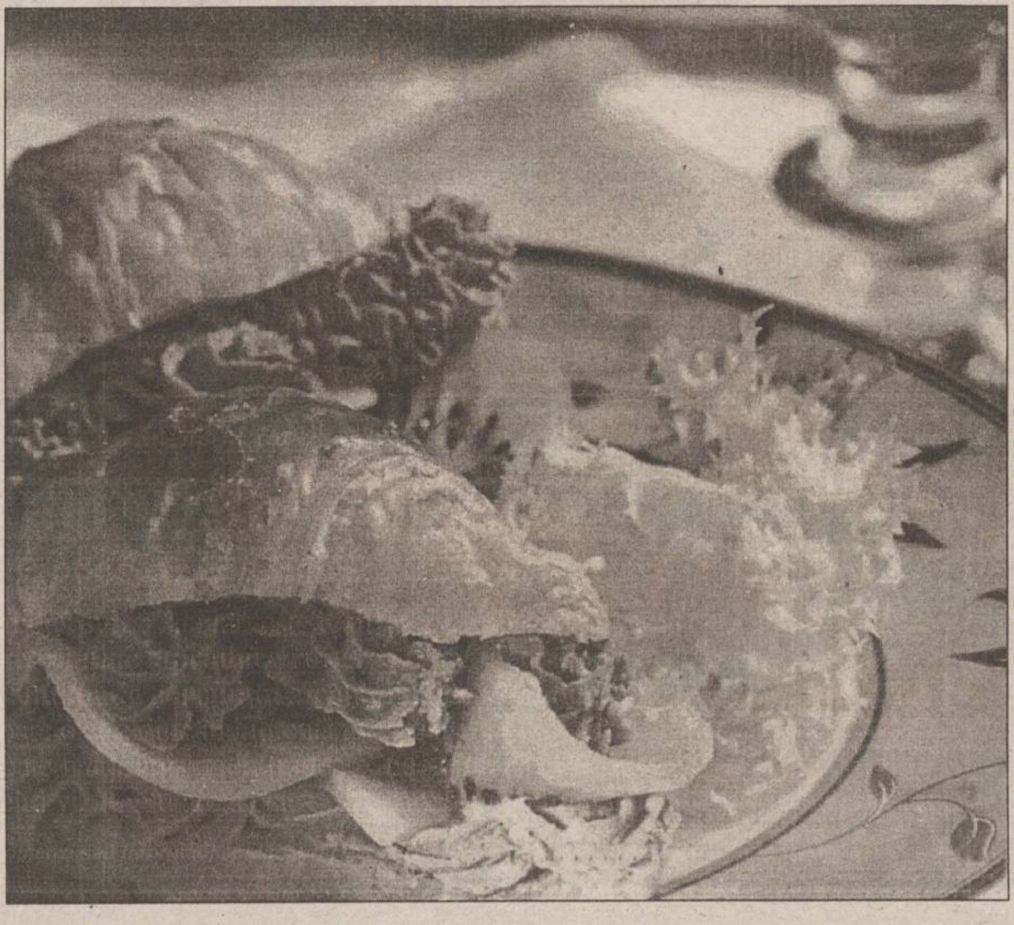

Iepure vînătoresc cu mămăligă prăjită

Iaca o rețetă care pare să fie românească de-a binelea, numai că nu-i. E italiană, dar nu-i nici un păcat în chestia asta, e chiar interesant să vezi cum au știut italienii să pună pîrdalnica de polentă pe mesele cele mai pretențioase. Nu-i o rețetă chiar simplă, timpul de fierbere e destul de mare, dar vă asigur că n-o să regretați, aromele mediteraneene care se degajă și gustul absolut deosebit recompensînd pe de-a-ntregul timpul petrecut lîngă cratiță. Încercați și vă veți convinge.

Pentru 4 persoane, asta-i lista de achiziții:

1 iepure de circa 1,5 kg, gata curățat
1 l vin roșu zdravăn
1/2 l vin alb sec
1/2 l oțet de vin alb
50 g costiță
1 ceapă
3 căței mari de usturoi
2 hamsii sărate
2 linguri de capere
dafin, rozmarin, salvie
ulei de măsline
sare, piper și ardei iute
250 g mămăligă tăiată cubulețe.

Tăiați iepurele bucățele și spălați-l într-un castron în care ați amestecat oțetul și vinul alb. Scurgeți bucățile de carne și puneți-le într-un vas curat. Adăugați usturoiul curățat; 1 ramură de rozmarin (sau o linguriță de rozmarin uscat), cîteva frunze de salvie și de dafin, acoperiți-l cu vinul roșu și lăsați la marinat cîteva ore sau peste noapte. Tocați mărunt ceapa și costita, căliți-le în ulei (cîteva linguri), adăugați bucățile de carne și rumeniți totul la foc iute timp de vreo 20 de minute. Între timp, tocați hamsiile desărate și dezosate, caperele, cîteva frunze de salvie, ceva rozmarin și puțin ardei iute (sau mai mult, dumneavoastră decideți). Cînd carnea va fi rumenită, puneți-le pe cele de mai sus lîngă ea, turnați cam 1/2 pahar de ulei și amestecați. Cînd carnea a absorbit aproape în întregime uleiul, stingeți cu zeama strecurată a marinatei, micșorați focul la minimum, acoperiți și lăsați totul să fiarbă vreo 2 ore. Sosul trebuie să devină concentrat și destul de gros. Cînd e aproape gata, rumeniți cubulețele de mămăligă într-o tigaie antiaderentă cu puțin ulei puneți totul pe un patou și serviți.

Vinul? Un roșu zdravăn, care să poată face față cu succes. Eu zic să încercați un **Cabernet Sauvignon de Recaș**, dar dacă o fi de la **Dealul Mare** sau **Uricani**, rău n-o să vă fie.

Vinuri pentru o noapte de vis

Romantine, brut

☆☆☆☆☆

Vin spumant alb, brut, produs de S.C. Perla Târnavei Jidvei S.A. Toaleta buteliei este sobră și elegantă, așa cum îi stă bine unui produs care se adresează unor ocazii cu totul deosebite. Vinul spumant a fost obținut după metoda tradițională champenoise. Producătorii au ținut să evidențieze folosirea acestei metode, înscriind pe etichetă: **„vin spumant fermentat, limpezit și livrat în aceeași sticlă“**, pentru a da posibilitatea cumpărătorilor să facă distincția între acesta și un vin spumant produs în rezervoare. Pe de altă parte această mențiune înlătură și confuzia pe care mulți consumatori o mai au încă privind diferența între un vin spumant (fermentat natural) și unul spumos (obținut prin impregnare cu dioxid de carbon). La deschiderea buteliei și turnarea vinului în pahar, se formează o spumă densă și compactă, formată din bule foarte fine. Perlarea continuă un timp îndelungat, fiind bine alimentată de jeturile de bule minuscule ce ajung la suprafață, unde acumulîndu-se spre margine, formează un inel de spumă la limita dintre lichid și peretele de sticlă al paharului. Mirosul care se degajă are o prospețime de invidiat, în care aromele de fructe exotice se armonizează cu cele de mirodenii datorate unei bune maturări în butelie. Gustul fructuos confirmă și susține calitatea mirosului, iar senzația de prospețime din postgust te îndeamnă să sorbi din nou din pahar. Fiind un vin spumant brut, cu un conținut între 6 și 15 grame de zahăr la litru, este destul de pretențios, adresîndu-se mai mult consumatorilor cu un anume rafinament gastronomic. Înzestrat cu toate aceste calități, care-l apropie de șampania franțuzească, acest vin spumant constituie garanția reușitei unui moment festiv, iar în seara de revelion poate fi alegerea ideală pentru a ciocni prima cupă a anului 2000.

Grasă, 1984

☆☆☆☆☆

Grasă, 1984, produs și îmbuteliat la S.C. Cotnari S.A. Vinul are o limpiditate cristalină și o culoare galbenă cu reflexe verzui. Așa cum ne așteptam de la un vin de Grasă păstrat la vinotecă, paleta aromatică degajată este foarte complexă. Prima impresie olfactivă atrage atenția asupra unor arome intense cu nuanțe de mandarine și de flori albe. După cîteva rotiri în pahar se disting și alte arome, de un rafinament aparte, care amintesc de pepenele galben, de alunele de pădure și de miezul de nucă verde. Vinul are un bun extract care-i conferă corpolență și o coloană vertebrală demnă de renumele acestui soi și al podgoriei. După înghițire, postgustul rămîne persistent, încîntînd papilele gustative cu o plăcută savoare de stafide. În general, Grasa de Cotnari este un vin de desert, iar cel de față, a căpătat prin lunga sa învechire în butelii un buchet atît de plăcut și de intens, încît cei care au șansa și răgazul să-l deguste ca atare, vor avea impresia împlinirii unui vis frumos (și gustos).

Prof. univ. dr. Valeriu V. COTEA

Pui cu șampanie

Circotașii vor spune, probabil, că de ce un titlu așa de pretențios pentru o mîncare ce nu este altceva decît o variantă, mai sofisticată, e drept, a clasicului pui moldovenesc cu ciuperci și smîntînă. Ei, și? Am preferat acest nume pentru că, într-adevăr, marea noutate o constituie taman șampania, deși nici ideea cu legumele pasate care intră în sos nu-i cîtuși de puțin rea. Și, spre deosebire de rețeta clasică, o puteți pune pe masă în ocaziile cele mai pretențioase (că asta era și ideea acestor pagini, de altfel). Nu mai trebuie precizat decît că, pentru a vă ieși perfect rețeta, tare bine ar mai fi să folosiți hașme (chiar, oare de ce se găsesc atît de rar prin piețe?)

Pentru 6 persoane:

1 pui de circa 1,5 kg.
1/2 sticlă de șampanie brut
2 linguri de unt
200 g de ciuperci de cultură (champignon)
2 hașme (dacă nu și nu, folosiți în locul lor 1 ceapă mică și 1 cățel de usturoi)
Sare, piper

Sosul:
6 morcovi mici
6 cepe mici
1 praz mic
2 cuișoare
1 lingură de făină
200 g smîntînă proaspătă
1 legătură de pătrunjel
Sare, piper boabe

Curățați puiul și tăiați-l în bucăți. Spălați ciupercile, tăiați-le felii și puneți-le la călit, într-o cratiță, în unt. Adăugați hașmele curătate și tocate, amestecați puțin și adăugați bucățile de pui. Sărați, piperați și lăsați să se rumenească la foc mijlociu. Dacă puiul e de curte, puneți capacul și trageți și-o înăbușire, să se frăgezească bine. Scoateți totul din cratiță și țineți la cald. Peste sosul rămas în cratiță turnați șampania și lăsați să scadă pînă ajunge la o treime din volumul inițial. Curățați morcovii, ceapa și prazul și puneți-le în altă cratiță la fiert, împreună cu cele două cuișoare, cîteva boabe de piper, pătrunjelul tocat mărunt și apă rece cît să le acopere. Fierbeți totul 30 de minute, scurgeți legumele și treceți-le prin sită sau pasoar. În cratița cu sosul de șampanie adăugați, amestecînd, piureul de legume, o lingură de făină și smîntîna. Puneți și puiul (cu ciupercile și hașmele respective) și mai fierbeți circa 10 minute, pînă se leagă sosul. Serviți cald, cu o **Fetească Albă de Bucium**

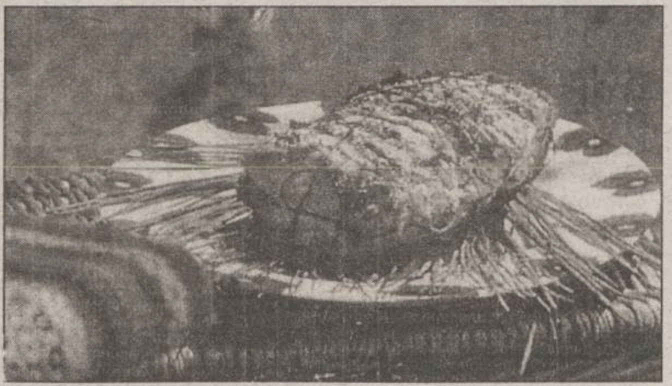

Friptură aromată de porc

Ce-ați zice dumneavoastră de o friptură de porc mai deosebită, care nu numai că este delicios de aromată, dar mai arată și foarte bine atunci cînd este tăiată în felii? Nu-i așa că vă surîde ideea? Păi atunci ia hai să vedem despre ce-i vorba.

Pentru 6 persoane, aveți nevoie de

1 bucată de mușchi de porc de circa 1,5 kg
300 g de șuncă de Praga afumată, tăiată în felii subțiri
6 căței de usturoi
3 cepe verzi
30 de frunze de busuioc
3 foi de dafin
2 crenguțe de cimbru
1 legătură de pătrunjel
slănină
1 pahar de vin alb sec
sare și piper.

Tocați împreună pătrunjelul, busuiocul, ceapa, usturoiul și o crenguță de cimbru. Faceți niște incizii adînci de-a lungul mușchiului, fără să-l despicați cu totul, sărați, piperați și introduceți șunca și ierburile tocate. Strîngeți totul bine și legați carnea cu sfoară ca să nu se desfacă la copt. Puneți mușchiul într-un vas care merge la cuptor, de dimensiuni cît mai apropiate cu ale fripturii (să rămînă cît mai puțin loc de jur-împrejur), turnați vinul și puneți deasupra frunzele de dafin, restul de cimbru și feliuțe subțiri de slănină. Puneți la cuptor și lăsați la foc potrivit spre moale timp de două ore și jumătate. Cu precizarea că această friptură e foarte bună și rece, nu-mi rămîne decît să vă spun că musai vă trebuie un vin roșu viguros (un **Merlot de Dealu Mare**, de-un paregzamplu).

Tort de mandarine

Un tort ușor de făcut, gustos și foarte spectaculos, numai bun de pus pe o masă festivă, mai ales după un meniu copios. Prospețimea răcoritoare a citricelor va cuceri cu siguranță pe toată lumea, copii și adulți deopotrivă.

Pentru 6 persoane aveți nevoie de

200 g pandișpan (un disc a cărui diametru să fie cu cîtiva centimetri mai mare decît a formei pe care o veți folosi)
500 ml suc proaspăt de mandarine
500 ml smîntînă proaspătă
200 g zahăr
30 g gelatină
2 linguri de lichior de mandarine (sau de portocale)
2 clementine
1 portocală.

Tapetați fundul unei forme de tort cu pergament, așezați deasupra discul de pandișpan, apăsîndu-l zdravăn și puneți la frigider. Dați în clocot sucul de mandarine, amestecat cu 100 g zahăr, fierbeți 2 minute, stingeți focul, adăugați gelatina înmuiată în apă rece și scursă bine. Amestecați pînă se dizolvă. Lăsați să se răcorească, timp în care transformați smîntîna în frișcă. Atunci cînd siropul începe să se închege, parfumați cu lichior și amestecați-l cu frișca. Turnați amestecul peste pandișpan, nivelați bine și puneți din nou forma în frigider, unde trebuie să stea măcar 4 ore. Spălați citricele, uscați-le și tăiați-le felii foarte subțiri. Pregătiți un sirop cu 200 ml de apă și cu zahărul rămas. Cînd clocotește, puneți feliile de citrice și fierbeți totul 5 minute. Stingeți focul, lăsați să se răcească și scurgeți cu grijă (peste siropul rămas turnați niște sifon rece și beți, că meritați). Cam cu 20 de minute înainte de a servi, scoateți forma din frigider, transferați forma pe un platou (sper că aveți o formă cu margini detașabile). Chiar înainte de a duce tortul pe masă, decorați-l cu feliile de citrice și, dacă aveți, cu frunze de lămîi sau mandarin.

Ei, de-acum înainte șampania poate să curgă valuri-valuri.

Revelion cu burta la soare

■ *românii cu bani pot întîmpina noul mileniu sub soarele arzător al unei insule tropicale sau pe o plajă africană*

Spania: Palma de Majorca

O destinație convenabilă pentru cei care vor să petreacă Revelionul la soare ar fi insula ***Palma de Majorca*** din Spania.

Spania este una din cele mai ieftine țări din Europa și probabil de aceea una dintre cele mai vizitate: peste 45 de milioane de străini vin aici în fiecare an. Sînt de ajuns ***40 de dolari pe zi pentru cazare și masă***. Cea mai mare dintre Insulele Baleare, Palma de Majorca, se scaldă în apele Mării Mediterane. Oferta culturală a capitalei insulei este impresionantă, cea mai pitorească apariție fiind ***Castillo de Bellver***: o fortăreață construită în perioada gotică pe vîrful unui deal, cu scopul de a apăra insula de invadatori.

Africa: Maroc și Dubai

Pentru călătorul care pune piciorul în Africa prima dată, ***Marocul*** este punctul ideal pentru începerea voiajului. Piețele sînt ticsite de țesături, obiecte de lemn și bijuterii. Însă cel mai bine vîndute rămîn produsele din piele, despre care se spune că ar fi cele mai fine din toată lumea. Marocul atrage ***2 milioane de vizitatori pe an***. Pentru o persoană sînt necesari cam ***40-50 de dolari pe zi***.

Deși o mare parte din teritoriul său este acoperit cu nisip, Emiratele Arabe atrag zeci de mii de turiști din întreaga lume, destinația favorită fiind ***Dubai***.

Situat pe țărmul Golfului Persic, Dubaiul oferă servicii de o calitate ireproșabilă: hoteluri superbe pe malul mării, piscine, terenuri de sport, restaurante cu specific divers, cluburi de noapte, centre unde poți închiria orice autovehicul. Bucătăria arabă este spectaculoasă și, bineînțeles, savuroasă.

Pentru că în Dubai soarele nu se plictisește niciodată să strălucească, cele mai populare locuri sînt plajele. Turiștii par adevărați localnici, căci îi întîlnești peste tot: pe nisip, în șezlonguri, prin bazaruri. Varietatea de sporturi acvatice pe care le poți practica aici - ***pescuitul, scufundările în apele pline de corali ale golfului, schiul nautic, surfing-ul sau croazierele de-a lungul țărmului*** - plasează Dubaiul pe lista celor mai „vînate" destinații turistice ale lumii.

Însă localnicii obișnuiesc să spună că nici o vacanță nu poate fi completă fără o călătorie prin deșert. Și au dreptate, pentru că nimic nu se compară cu un safari prin Munții Hajar sau pe dunele uriașe (cam cît un bloc cu 10 etaje) ale deșertului. Călătoria cu jeep-ul prin deșert se recomandă însă celor cu nervii tari și amatori de senzații pe măsură, întrucît coborîrea pe dune este o aventură, în comparație cu un ***montagne-russe***. O vacanță aici îți mai poate oferă o călătorie pe cămilă, vizitarea unui sat de beduini sau... schiul pe nisip. Nu e o glumă: pantele imense ale dunelor sînt perfecte pentru o coborîre cu schiurile. ***Un sejur de opt zile în Dubai costă între 550 și 800 USD.***

Pentru un revelion în Africa, o destinație convenabilă este Marocul

Oceanul Indian: Insulele Seychelles

Reprezentînd una din cele mai bine vîndute destinații pe piața românească, ***Insulele Seychelles*** au reputația de a fi cele mai frumoase din Oceanul Indian. Acesta este locul pe care vi-l imaginați atunci cînd va gîndiți la o insulă tropicală. Deși majoritatea turiștilor vin pentru plajă, înot și scufundări, nu trebuie sa ratați, dacă aveți norocul să ajungeți acolo, speciile extrem de rare de animale, păsări și plante. Așa că Seychelles nu este o destinație pentru turiștii cu bani puțini. Dacă vreți să faceți scufundări, să savurați delicioasele fructe de mare și sa va relaxați practicînd sporturi acvatice, ***100 de dolari pe zi de persoană sunt suficienți.*** Temperatura medie este de 28-30 de grade Celsius.

Indonezia: Insula Bali

Aflate la doar 8° sud de Ecuator, insulele ce compun Indonezia sînt un adevărat ținut al verii. Însă, chiar dacă tot timpul anului este foarte cald, aproape în fiecare zi poți fi surprins de o ploaie scurtă. Printre destinațiile cel mai des pomenite în toate ghidurile turistice se numără Bali, Java, Sombok și Sumatra.

Datorită frumuseții sale, ***Insula Bali*** este supranumită ***„Hawaii din est"***. Socotită un adevărat paradis tropical, este deseori subiectul unei confuzii: vizitatorii cred că Indonezia este o parte din Bali!

Dar ce o face atît de cunoscută? Plajele de aici sînt primul motiv pentru o „vacanță balineză", căci insula are nu mai puțin de ***14 plaje***, dintre cele mai variate: cu nisip alb, pentru băi de soare, cu nisip negru și valuri imense, numai bune pentru surfing, apoi cele ale lagunelor din Nusa Lembongan...

Una dintre cele mai cunoscute plaje este ***Kuta***, renumită pentru apusurile de soare foarte spectaculoase și pentru valurile imense, parcă special desenate pentru surf. Pe vremuri un sătuc liniștit de pescari, Kuta a devenit astăzi un centru comercial important în Bali. Piețele de aici îi tentează pe turiști cu tot ce-și pot imagina, de la haine la bijuterii pînă la sculpturi exotice. Hotelurile, restaurantele, cluburile de noapte completează atmosfera unei stațiuni care nu doarme niciodată, posibilitățile de distracție pe plajă fiind infinite.

O altă stațiune importantă este ***Nusa Lembongan***, punctul de plecare pentru numeroase mini-croaziere, în care poți încerca și o altă experiență foarte interesantă: ***călătoria în bărci cu fundul de sticlă*** - încă un mod de a observa îndeaproape viețuitile din apa oceanului.

America de Sud: Brazilia, Mexic, Caraibe

Dacă doriți să vizitați ***Brazilia***, faimoasă prin plajele și carnavalurile sale, trebuie să știți că ***în perioada decembrie - februarie prețurile cresc cu 25-30%***. Același fenomen se întîmplă în timpul ***carnavalului din Rio de Janeiro***, cînd taxiurile sunt de patru ori mai scumpe, cazarea costă de trei ori mai mult, aglomerația este infernală și toata lumea bea peste măsură. Cam ***60 de dolari sînt necesari pentru o noapte de cazare și o masă la un hotel de nivel mediu***. Temperatura medie este de 26-30 de grade Celsius.

O altă opțiune poate fi ***Mexicul***. De la capitala statului, ***Mexico City***, situată la 2.260 m altitudine, fondată în secolul al XIV-lea și pînă la superba stațiune ***Cancun***, ale cărei plaje sînt scăldate de apa cristalină a Marii Caraibelor, puteți admira peisaje exotice și aveți ocazia să cunoașteți vestigiile civilizațiilor străvechi, misterioase ale aztecilor, olmecilor și maiașilor. Cu ***10 dolari puteți mînca acceptabil într-un restaurant sau puteți plăti cazarea o noapte la o pensiune***. Temperatura medie este de 29-34 de grade Celsius. Nu este greu de înțeles de ce și străinii sînt atrași de plajele din zonă, ***Golful Acapulco*** fiind cotat drept unul dintre cele mai frumoase locuri din întreaga lume. ***Un circuit de două săptămîni costă circa 1.700 USD.***

Constituind cea mai frumoasă și mai ieftină dintre ***Insulele Caraibe, Jamaica*** este vizitată de un milion de străini anual. Suma de ***25-30 de dolari pe zi este de ajuns pentru cazare și masă***. Clima tropicală are drept consecință existența unui singur anotimp, temperatura de 27-31 de grade Celsius fiind constantă tot anul.

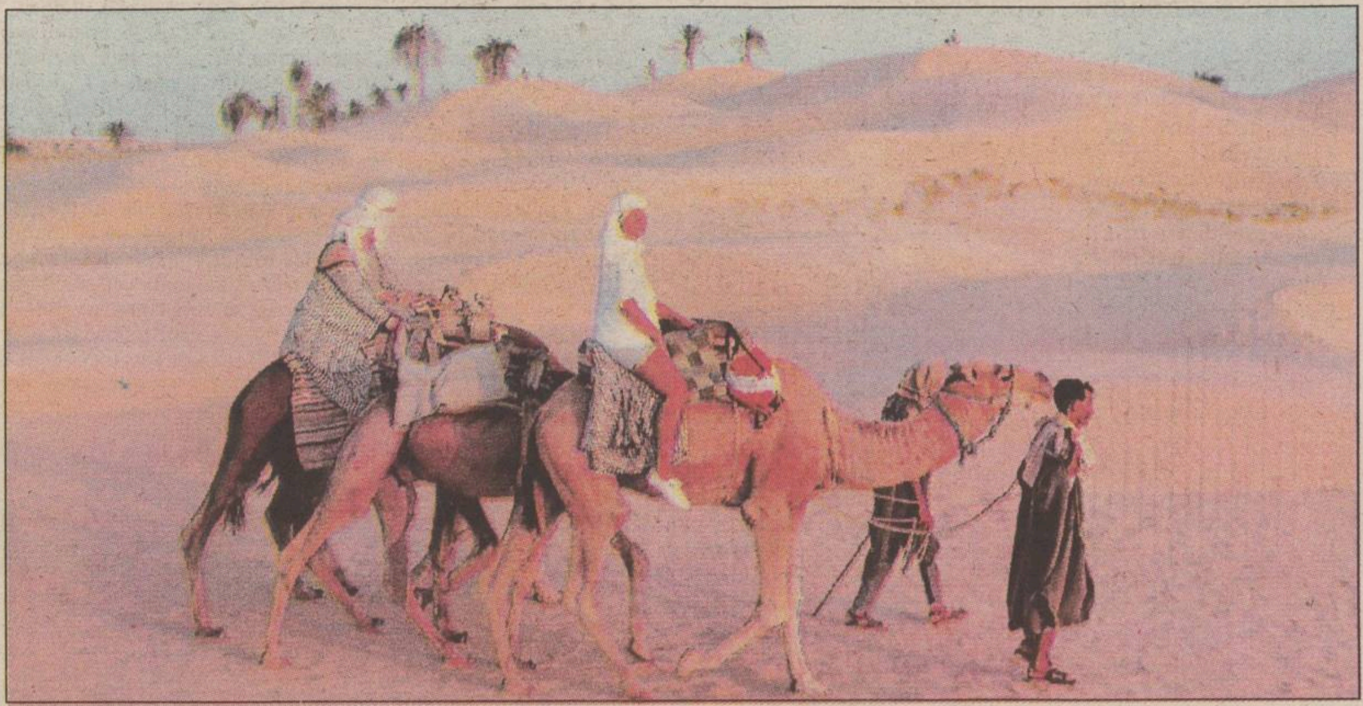

În Dubai, pe lîngă plajă, turiștii pot face călătorii prin deșert

Supliment distribuit împreună cu cotidianul MONITORUL **GRATUIT**

GHID TV

Nr. 32 • 29 decembrie 2000

de văzut în această săptămînă

SÎMBĂTĂ
HBO 20,00

RONIN

Şase mercenari sînt angajaţi de un necunoscut pentru a fura o servietă bine păzită

DUMINICĂ
HBO 20,00

ÎNSCENAREA

Dustin Hoffman regizează un război pentru a salva reputaţia preşedintelui

LUNI
PRO TV 19,30

MICHAEL

John Travolta este un înger puţin mai ciudat

MARŢI
ACASĂ 22,00

FILIERA FRANCEZĂ

Film politist de referinţă, cu Gene Hackman în rolul principal

MIERCURI
Antena 1 20,00

NOAPTEA GENERALILOR

Peter O'Toole joacă rolul unui general implicat într-un asasinat

JOI
HBO 20,00

SÎNGE PENTRU SÎNGE

Un thriller clasic cu final neaşteptat

VINERI
PRIMA 21,00

VĂRUL VINNY

Joe Pesci interpretează un avocat lipsit de experienţă, dar extrem de amuzant

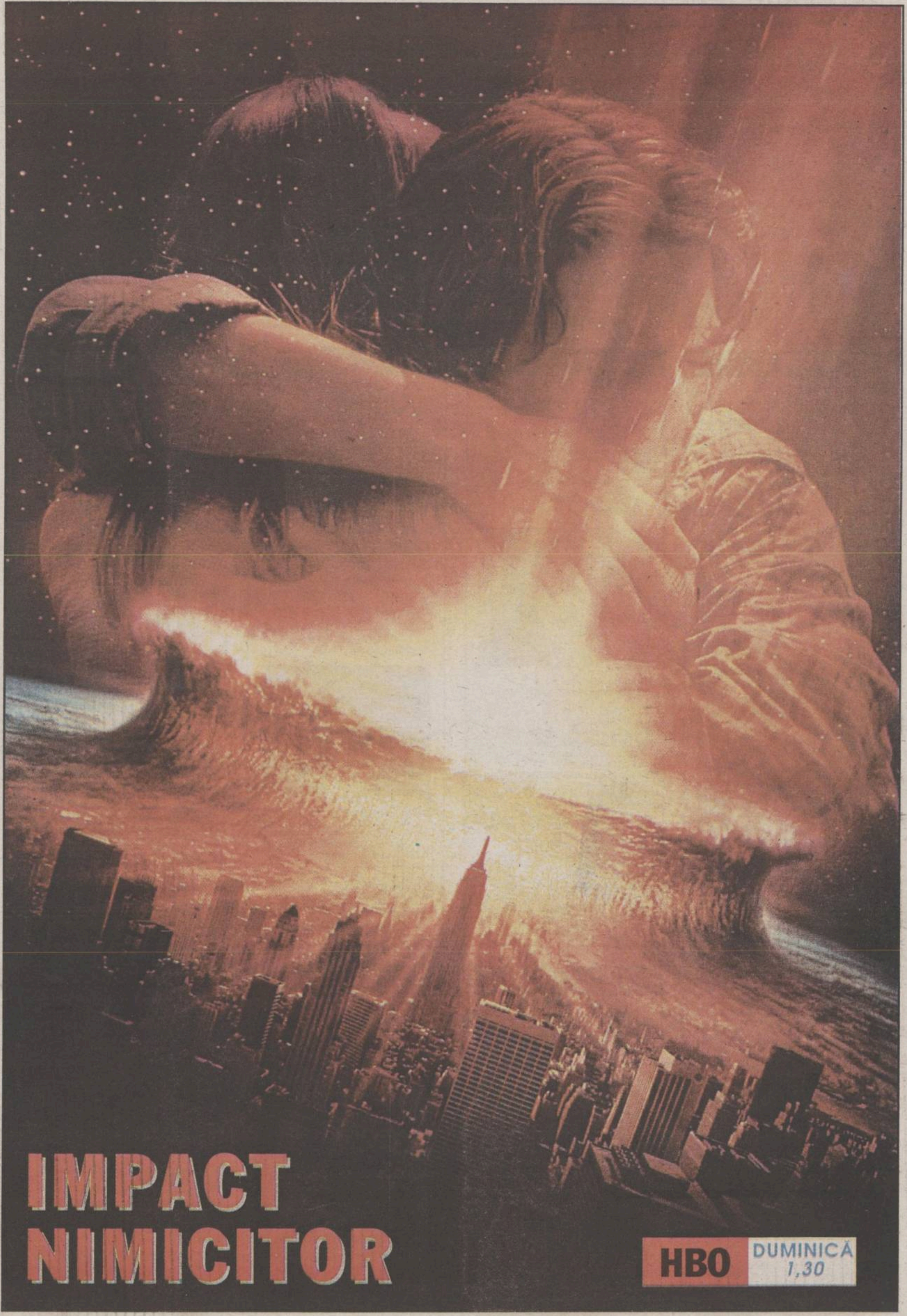

Conţine toate programele de Revelion

EXIMO SECURITY
PROTECŢIE şi PAZĂ
Focşani
Vă urează La mulţi ani !
Focşani - tel. 037/221077, 092/880.885.

Filmul serii

Ronin

HBO, 20.00
(Acțiune, SUA, 1998). Regia: John Frankenheimer. Cu: Robert De Niro, Jean Reno, Natasha McElhone, Stellan Skarsgaard, Sean Bean.

Această producție cinematografică vă oferă ocazia de a urmări două ore de acțiune non-stop, de urmăriri spectaculoase (cum de la „Filiera" încoace n-ați mai văzut!) și împușcături în rafale abil orchestrate; este un film cinstit, perfect regizat și impecabil jucat, cum pe vremuri (în anii '70, mai exact) se făceau cu zecile și cum astăzi, din păcate, nu prea se mai fac. Trei amănunte demne de semnalat: în timp ce filma pentru Ronin, în Franța, De Niro a fost anchetat în legătură cu o rețea internațională de prostituție; în rolul Natashei apare fosta patinatoare germană Katarina Witt; în fine, scenaristul Richard Weisz este, de fapt, faimosul scenarist (vezi „Înscenarea) și dramaturg David Mamet, care a îmbunătățit scriitura filmului, dar nu a putut semna cu numele său din pricina legilor sindicale.

ACASĂ

6,30 Teleshopping
7,00 Știrile de Acasă (r)
7,40 Acasă la bunica (r)
7,50 Căsuța poveștilor (r)
8,00 Miracolul iubirii (r)
9,00 Dragoste și putere (r)
9,30 Fiorella (r)
10,25 Luisa Fernanda (r)
11,15 Iubire fără limite (r)
12,10 Dragoste nebună (r)
13,00 Acasă la români - emisiune de muzică populară
14,00 Maria Callas - o voce de aur (do)
15,00 Căsuța poveștilor: Huckleberry Finn

15,30 Înger sălbatic
16,20 Căsuța poveștilor
16,30 Miracolul iubirii
17,30 Dragoste și putere
18,00 Fiorella
Vremea de acasă
19,00 Perry Mason: Sărutul care ucide (polițist, SUA, 1993). Regia: Christian I Nyby II. Cu: Raymond Burr, Barbara Hale, William R. Moses, Linda Dano, Stuart Damon, Sean Kanan, Charles Macauley.
Căsuța poveștilor

20,40 Al șaptelea cer
Vremea de acasă
21,35 Ramona
Vremea de acasă
22,30 Cinemateca de acasă: „Vînzătorul de mașini" (comedie, SUA, 1990). Regia: Roger Donaldson. Cu: Robin Williams, Tim Robbins, Pamela Reed.
0,10 Dragoste și putere (r)
Teleshopping
0,45 Acasă la români (r)
Teleshopping
2,15 Perry Mason: Sărutul care ucide (r)
3,50 Maria Callas - o voce de aur (r)
4,50 Cinemateca de acasă: „Vînzătorul de mașini" (r)

HBO

10,00 Franklin: Faptele bune ale lui Franklin (d.a.)
10,30 Dragă, am micșorat copiii: Competiție (s)
11,15 Un astronăuc pe Marte (comedie, „Rocket Man", SUA, 1997). Regia: Stuart Gillard. Cu: Harland Williams, Jessica Lundy, William Sadler, Jeffrey DeMunn.

12,45 Curaj în linia întîi (război, „Courage Under Fire", SUA, 1996). Regia: Edward Zwick. Cu: Denzel Washington, Meg Ryan, Lou Diamond Phillips.
14,45 Urma scapă turma (acțiune, „Gang Related", SUA, 1997). Regia: Jim Kouf. Cu: James Belushi, Tupac Shakur, Lela Rochon, Dennis Quaid, James Earl Jones, David Paymer.
16,30 Podul dragonilor (acțiune, „Bridge Of Dragons", SUA, 1999). Regia: Isaac Florentine. Cu: Dolph Lundgren, Cary-Hiroyuki Tagawa, Rachel Shane.
18,00 Creaturi fioroase (comedie, „Fierce Creatures", SUA, 1997). Regia: Fred Schepisi, Robert Young. Cu: John Cleese, Jamie Lee Curtis, Kevin Kline.
19,30 Cinema 815
20,00 Ronin (acțiune, SUA, 1998). Regia: John Frankenheimer. Cu: Robert De Niro, Jean Reno, Natasha McElhone.

22,00 Bean - o comedie dezastru (comedie, „Bean", SUA, 1997). Regia: Mel Smith. Cu: Rowan Atkinson, Peter Egan, John Mills, Harris Yulin, Peter MacNicol.
23,30 Vampirii (horror, „John Carpenter's Vampires", SUA, 1998). Regia: John Carpenter. Cu: James Woods, Daniel Baldwin, Sheryl Lee, Thomas Ian Griffith, Maximilian Schell.
1,15 Jocuri, poturi și focuri de armă (comedie, „Lock, Stock And Two Smoking Barrels", SUA, 1998). Regia Guy Ritchie. Cu: Jason Flemyng, Dexter Fletcher, Nick Moran, Jason Statham, Sting.
3,00 Retroactiv (SF, „Retroactive", SUA, 1997). Regia Louis Morneu. Cu: James Belushi, Kylie Travis, Frank Whaley, Shannon Whirry, Jesse Borrego, M. Emmet Walsh.

Recomandări

Teoria conspirației

PRO TV, 22.00
(„Conspiracy Theory" - thriller, SUA, 1997). Cu: Mel Gibson, Julia Roberts.

Jerry Fletcher, un taximetrist paranoic care crede în tot felul de conspirații și agenții secrete preocupate de eliminarea personajelor incomode, se trezește într-o bună zi răpit și torturat de agenți CIA și își dă seama că una dintre teoriile lui este adevărată, numai că nu știe care.

Perry Mason: Sărutul care ucide

ACASĂ, 19.00
(„Perry Mason: The Case of the Killer Kiss" - polițist, SUA, 1993). Regia: Christian I Nyby II. Cu: Raymond Burr, Barbara Hale, William R. Moses.

Avocatul acceptă să apere o actriță de „soap-opera", acuzată că l-ar fi ucis pe starul serialului. Perry Mason trebuie să apeleze la talentele sale de detectiv pentru a da de urma unor pagini de scenariu, care lipsesc în mod inexplicabil, convins că acolo se află dovezile nevinovăției clientei sale.

Vînzătorul de mașini

ACASĂ, 22.30
(„Cadillac Man" - comedie, SUA, 1990). Regia: Roger Donaldson. Cu: Robin Williams, Tim Robbins, Pamela Reed.

O distribuție de excepție, ce îl are în frunte pe inegalabilul Robin Williams, susține această poveste comic-amară, în care unui vînzător de mașini extrem de vorbăreț și agitat i se dă sarcina să vîndă 12 mașini în 24 de ore. Dacă nu va reuși, el își va pierde nu numai slujba, ci și viața...

Întîlnire de gradul trei

ANTENA1, 22.30
("Close Encounters of the Third Kind" - SF, SUA, 1997). Regia: Steven Spielberg. Cu: Richard Dreyfuss, Francois Truffaut, Terri Garr.

Electricianul Roy Neary este martorul apariției pe cer a unor obiecte zburătoare neidentificate, în apropiere de casa sa din Muncie, Indiana. Această întîlnire neobișnuită pune în mișcare un întreg lanț de evenimente dramatice.

Norocul ghinionistului

ANTENA1, 2.30
(„La Chevre" - comedie, Franța, 1981). Regia: Francid Veber. Cu: Pierre Richard, Gerard Depardieu, Corinne Charbit.

Fiica președintelui Bens a dispărut undeva în America de Sud. Detectivul particular Campana se întoarce după ce răscolise întreg continentul fără nici un rezultat. Nu mai rămîne decît o soluție - Bens trebuie să trimită în căutarea fiicei lui un ghinionist la fel de mare ca și fata lui, și care nu poate fi altul decît Francois Perrin.

ROMÂNIA 1

7,00 O vedetă populară (r)
7,50 Oameni ca noi
8,20 Woody, ciocănitoarea buclucașă (d.a.), ep. 57, 58
9,10 Zorro, ep. 75, 76
10,00 Totul la vedere
13,00 Casa mea
13,30 Auto Club
14,00 Arca Marinei. Invitați: Sanda Ladoși și Marcel Pavel
16,15 Felicity, ep. 19
17,00 Ora G. Afli cine, ce, cînd, unde, cum este la modă
18,00 Teleenciclopedia. Potopul lui Noe; Babuinii; Istoria omenirii; Hampton Court; Super-simțurile
19,00 Garantat 100%
20,00 Jurnal. Meteo
20,25 Sport
20,30 Antologie Surprize, surprize
22,30 Sînge albastru, ep. 5
23,30 Jurnalul de noapte

23,35 Noaptea cinefilului: „Pictorul Basquiat" (SUA, 1996). Regia Julian Schnabel. Cu: David Bowie, Dennis Hopper, Gary Oldman, Jeffrey Wright.

PRO TV

7,00 Creioanele colorate (d.a.), ep. 1, 2
7,20 Lazer Patrol (d.a.), ep. 6
7,40 Căpitanul Simian (d.a.), ep. 9
8,00 Micii războinici, ep. 21
8,30 Gemenele, ep. 14
9,00 Liceul Madison, ep. 17 și 18
10,00 Bătălia pentru Terra, ep. 6
10,30 Cei mai frumoși ani, primul episod
11,00 Familia Hughley, ep. 3
11,30 Gillette - lumea sportului

11,45 Bucătăria lui Radu
12,20 Captivi în cartier, ultimul episod
13,00 Știrile Pro TV
13,10 Zero (r)
14,00 Maggie, ep. 2
14,30 Dharma și Greg, ep. 5
15,00 Calea gloriei, partea a III-a
15,45 Jake și Grăsanul, ep. 5
16,30 Profashion
17,00 Întoarcerea lui Sandokan IV (film artistic)
19,00 Știrile Pro TV
19,30 Steaua ta norocoasă
22,00 Teoria conspirației (thriller, SUA, 1997). Cu: Mel Gibson, Julia Roberts.
23,45 Millennium, ep. 11
0,45 Femei fierbinți, ep. 9
1,15 Profashion (r)
1,45 Calea gloriei (r)
2,45 Jake și Grăsanul (r)
3,45 Teoria conspirației (r)
5,30 Dharma și Greg (r)
6,00 Captivi în cartier (r)
6,30 Bucătăria lui Radu (r)

ANTENA 1

6,30 Ziegfield și femeile lui (r)
8,30 Seria Stan și Bran: „Aventuri cu cîinele nostru"; „Călătorie de plăcere"
9,30 Mama, detectiv particular (s)
10,00 Casa de piatră
10,30 Roata de rezervă
11,00 Ultima Olimpiadă a Mileniului
11,30 Talismanul magic (acțiune, SUA, 1994). Regia: James Yukich. Cu: Scott Woolf, Robert Patrick, Julia Nickson.
13,00 Viitorul începe azi, ep. 82
14,00 Pe aripile filmului
14,30 World Music Awards 2000
16,00 Dragoste pe gheață (comedie romantică, SUA, 1945). Regia: William A. Seiter. Cu: Sonja Henie, Michael O'Shea.
18,00 Cele mai sexi din lume
19,00 Observator
20,00 Jurăminte trădate (thriller, SUA, 1993). Regia: William Curran. Cu: John Litghow, Madchen Amick, Eric Roberts.
22,00 Retrospectiva Vouă

22,30 Întîlnire de gradul trei (SF, SUA, 1997). Regia: Steven Spielberg. Cu: Richard Dreyfuss, Francois Truffaut, Terri Garr.
0,30 Școala de șoferițe (comedie sexi, SUA, 1997). Regia: Gary Graver. Cu: Shayna Ryan, Maureen Flaherty, Shari Eckert.
2,30 Norocul ghinionistului (comedie, Franța, 1981). Regia: Francid Veber. Cu: Pierre Richard, Gerard Depardieu.

TVR 2

7,00 Marele Bob (r), ep. 4
7,45 Sally, vrăjitoarea (r), ep. 56
8,10 S Club 7 la Miami (r), ep. 11
8,35 Toți împreună
9,25 Răscruci. Cei binecredincioși: Mirenii
10,00 Fărîmița și Piperuș (SUA, 1995). Regia Corey Michael Eubanks. Cu: Joe Piscopo, Dennis Weaver, Lauren Eckstrom, Rachel Crane, Perry Stephens, Kethrin Lautner.
11,30 Aventuri în patru labe (d.a.), ep. 3
12,00 Piatra magică, ep. 26
12,30 Trupa DP2 (magazin pentru tineret). Știri; Noi, liceenii; Jurnal personal; Curiozități; Melodii cu dedicație
13,15 Veni, Video, Vici! Retroclip: „Phoenix", „Roșu și Negru", „Sincron", „Sideral"
14,30 Din goana trenului: Canada, Irlanda (do)
15,30 Caravana Top TVR2
17,00 Parohia Dibley, ep. 13
17,30 Lumea de mîine
18,30 Telejurnal TVR 2

18,40 Prețul succesului. Cum a reușit *Maia Morgenstern*?
19,10 Televiziunea, dragostea mea!
20,15 Viena - Oraș deschis (concertul filarmonicii din Viena)
21,15 Familia Porter, ep. 20
21,45 Jonathan Creek, ep. 7
22,40 NBA Action (magazin sportiv)
23,05 Despre viață și sex (do), ep. 4
23,50 TVM. Mesager

PRIMA

7,00 Program pentru copii: Mila Superstar; Micile Vrăjitoare; Speral Zone; Rambo.
Caricatura zilei
10,00 Creaturi sălbatice (documentar National Geographic)
11,00 Tradiții
11,30 Sport Magazin
14,00 Motor
14,30 Exploziv
15,00 Copiii miresei (dramă, SUA, 1990). Regia: Jonathan Sanger. Cu: Rue McClanahan, Patrick Duffy, Kristy McNichol.
17,00 Detectivi de elită, ep. 73
18,00 Focus

19,00 Real TV
19,30 Impact
Caricatura zilei
20,00 Vrei să fii miliardar?
21,00 Comisarul Rex (s), ep. 54
22,00 Perechea potrivită
22,30 21 - popice, cărți și fete frumoase
Caricatura zilei
23,00 Impact (r)
23,30 Detectivi de elită (r)
0,30 Sex cu Nadine
1,30 Sarea pămîntului (dramă, SUA, 1993). Regia: Tom McLoughlin. Cu: Jean Smart, Robert Pastorelli.
3,00 Focus (r)

Tele 7 ABC

8,00 Dați vina pe Corina (r)
9,00 Țara spiridușilor
10,00 Motor extrem (r)
10,30 Gura lumii (r)

11,00 Derrick (s)
12,00 Domino (r)
13,00 Ora unu a venit
13,05 Weekend abc
15,00 Club ABC
15,30 Documentar
16,00 Lumea misterelor
17,00 Concert: Birmingham '98
18,00 Lumea în clipa 2000
19,00 Documentar
20,00 As Show
21,00 Telejurnal
21,30 Țara noastră
21,35 Documentar
22,00 Cîntecul și casa lui
23,00 Derrick (s)
0,00 Gala Tele 7 (r)
1,00 Ora unu a venit (r)
1,05 Lumea misterelor (r)
2,15 Telejurnal
2,45 Derrick (r)
4,00 Cîntecul și casa lui (r)
5,00 Lumea în clipa 2000 (r)

DISCOVERY

10,00 Aventuri la pescuit cu Rex Hunt (Ro)
10,25 Capriciile vremii (Ro)
10,55 Echipa timpului: Downpatrick (Ro)
11,50 Revolta din Port Chicago (Ro)
12,45 Gorila, gorila... (Ro)
13,40 Vînătorul de crocodili: Cei mai periculoși șerpi din America (Ro)
14,30 Contact extrem (Ro)
15,00 Aventurile lui O'Shea: Înapoi în junglă (Ro)
15,25 Personalitate multiplă (Ro)
16,15 Jumbo Jet (Ro)
17,10 Forțele SEALS în Somalia (Ro)
18,05 Cîmpuri de bătălie: Bătălia Franței (Ro)
20,00 Femei în ring (Ro)
21,00 Construcții din fiare vechi: Mașina de asediu (Ro)
22,00 Super-structuri: Cel mai mare cazino din lume (Ro)

23,00 Vînătorii de tsunami (Ro)
0,00 În căutare de senzații tari (Ro)
1,00 Deschizătorii de drumuri: Filipine (Ro)
2,00 Sfîrșitul celui de al treilea Reich (Ro)
3,00 Construcții din fiare vechi: Mașina de asediu (Ro)

Cartoon NETWORK

7,00 The Biskitts ■ 7,30 Tom and Jerry Kids ■ **8,00 Mike, Lu and Og** ■ 8,30 Familia Flintstone ■ 9,00 Scooby Doo ■ **9,30 Tom și Jerry** ■ 10,00 Laboratorul lui Dexter ■ 11,00 Powerpuff Girls ■ 12,00 Cow & Chicken ■ 13,00 Ed, Edd 'n Eddy ■ **14,00 Scooby Doo & The Ghoul School** ■ 15,30 Looney Tunes ■ 16,00 Johnny Bravo ■ 17,00 Mașini zburătoare ■ 17,30 Inch High Private Eye ■ **18,00 Hong Kong Phooey** ■ 18,30 Wacky Races ■ 19,00 Top Cat ■ 19,30 The Jetsons ■ 20,00 Tom și Jerry ■ 20,30 Familia Flintstone ■ **21,00 A Man Called Flintstone** ■ 22,30 Familia Flintstone

FOX KIDS

7,00 Button Nose ■ 7,25 Albinuța Hutch ■ 7,50 Dennis pericol public ■ 8,10 Lumea lui Bobby ■ 8,25 Viața cu Louie ■ 8,40 Pisoiul Eek ■ **8,55 Familia De Ce** ■ 9,05 Lumea lui Bobby ■ 9,20 inspectorul Gadget ■ 9,40 Jin Jin și patrula Panda ■ 10,05 Orășelul ciudat ■ 10,25 Pinocchio ■ 10,40 Familia De Ce ■ 11,10 Tick ■ 11,25 Spiderman ■ 11,40 Dennis pericol public ■ 12,00 Lumea lui Bobby ■ **12,45 Viața cu Louie** ■ 13,10 Pisoiul Eek ■ 13,30 inspectorul Gadget ■ 13,40 Spiderman ■ 14,15 X Men ■ 14,55 Peter Pan ■ 15,10 Mica sirenă ■ 15,30 Orășelul ciudat ■ 15,45 B.A.D. ■ 16,10 Superbuburuzele ■ **16,20 Jin Jin și patrula Panda** ■ 16,55 Dennis pericol public ■ 17,15 Lumea lui Bobby ■ **17,45 Viața cu Louie** ■ 18,05 Pisoiul Eek ■ 18,25 Inspectorul Gadget ■ **18,50 Pinocchio** ■ 19,10 Peter Pan ■ **19,30 Mica sirenă**

EUROSPORT

9,30 Sporturi extreme. X-Games de la San Francisco (r)
10,30 Sporturi extreme. X-Games de la San Francisco (r)
11,00 Fotbal. O lume/o cupă (r)
12,00 Schi. Sărituri: Cupa Mondială de la Oberstdorf (r)
14,00 Box. Meci pentru titlul IBF la categoria supermijlocie: Sven Ottke-Silvio Branco (r)
16,00 Schi alpin. Cupa Mondială de la Semmering slalom feminin (r)
17,30 Dansuri sportive. Cupa Mondia - Moscova
18,30 Patinaj artistic. Gala demonstrativă - Oberstdorf. Tradiționala gală organizată cu ocazia Anului Nou îi reunește pe Elena Leonova/Andrej Kvako (Rusia), campioni la perechi în CM al Profesioniștilor '99, Andrei Vlascenko (Germania), locul 5 la CM '98, Kati Winkler/Rene Lohse (Germania), campioni naționali la dans 1999, locul 5 la CE 2000, Mandy Wötzel/Ingo Steuer (Germania), campioni mondiali la perechi în '97, bronz la JO de la Nagano.

21,00 Natație. Gala de înot sincron de la Zürich
22,00 Călărie. Cupa Mondială de la Mechelen
23,00 Atletism. JO 2000
23,30 Natație. JO 2000
0,00 Magazin olimpic: Olimpic Spirit (r)
0,30 Magazin olimpic: Cele mai bune lupte

Filmul serii

Înscenarea

HBO, 20.00
(„Wag The Dog" - satiră, SUA, 1997). Regia: Barry Levinson. Cu: Dustin Hoffmann, Robert De Niro, Anne Heche, Woody Harrelson, Denis Leary.

A fost odată un scriitoraş vizionar, care a scris o cărţulie („American Hero") în care preşedintele american era acuzat de hărţuire sexuală cu 12 zile înainte de alegeri, iar o eminenţă cenuşie, un soi „de drege-tot", ajunge la concluzia că singurul lucru care ar distrage atenţia populaţiei de la scandal ar fi un război. Prin urmare, acesta apelează la un producător de la Hollywood pentru a pune în scenă un război televizat, o confruntare ca cea din Golf, dar în care inamicul să fie Albania! În acest fel, poporul va uita de preşedintele nebunatic şi va suspina după bravii combatanţi... A fost odată un mare actor, care a cumpărat drepturile amintitei cărţulii, a angajat rapid cel mai bun scenarist (David Mamet), a chemat rapid regizorul şi actorii disponibili şi au terminat filmul în 29 de zile! Aşa se face că „Wag the Dog" a avut premiera înainte de scandalul Lewinsky şi înainte ca Saddam să-i acuze pe americani că înscenează un război Irakului spre a abate atenţia opiniei publice de la scandalul cu trabucul!

ACASĂ

6,30 Teleshopping
7,00 Al şaptelea cer (r)
7,45 Căsuţa poveştilor (r)
8,10 Miracolul iubirii (r)
9,00 Dragoste şi putere (r)
9,30 Fiorella (r)
10,30 Ramona (r)
11,20 Doctorul casei
11,55 La casa de vis
12,30 Destine celebre: Chanel - parfumul unei vieţi (do)
13,20 Concert: Pavarotti şi cele trei soprane
15,30 Căsuţa poveştilor: Huckleberry Finn
16,00 Acasă la români - emisiune de muzică populară

17,00 Dragoste şi putere
17,30 Fiorella
Vremea de acasă
18,25 Columbo: Proba crimei (poliţist, SUA, 1997). Regia: Vincent McEveety. Cu: Peter Falk, Alice Backes, Jeffrey King, Barry Corbin, Dion Anderson, Shera Danese, Cady Huffman.
20,00 Acasă la români - TOP 2000
Vremea de acasă
21,00 Concert Ricky Martin Special „Livin' la Vida"

22,00 Cinemateca de acasă: „Tarzan, omul maimuţă" (aventuri, SUA, 1981). Regia: John Derek. Cu: Bo Derek, Miles O'Keeffe, Richard Harris, John Phillip Law, Akushula Selayah, Steve Strong, Maxime Philoe, Leonard Bailey.
0,00 Transmisiune directă din Piaţa Revoluţiei
0,10 Revelionul 2001 „Acasă la români"
4,00 Concert Ricky Martin Special „Livin' la Vida"
Vremea de acasă
5,00 Şi spectacolul continuă: Povestea lui Sonny şi Cher (biografic, SUA, 1999). Regia: David Burton Morris. Cu: Jay Underwood, Renee Faia, Christian Leffler, Jim Pirri, Bruce Nozick, Carl Gilliard, Walter Franks, Matthew Chaffee, Thomas Tofel.
6,30 Acasă la români (r)

HBO

10,00 Călătoria 2: Rătăciţi în San Francisco (comedie, „Homeward Bound 2: Lost In San Francisco", SUA, 1996). Regia: David R. Ellis. Voci: Michael J. Fox, Sally Field, Ralph Waite, Sinbad, Jon Polito.
11,30 Un pic de suflet (comedie, „A Little Bit Of Soul", SUA, 1998). Regia: Peter Duncan. Cu: Geoffrey Rush, David Wenham, Frances O'Connor, Heather Mitchell.
13,00 Major League 3 (comedie, „Major League 3: Back To The Minors", SUA, 1998). Regia: John Warren. Cu: Scott Bakula, Corbin Bernsen, Dennis Haysbert, Ted McGinley.
14,45 Teroare nevăzută (acţiune, „The Patriot", SUA, 1998). Regia: Dean Semler. Cu: Steven Seagal, Gailard Sartain, L.Q. Jones, Camilla Belle, Dan Beene.
16,15 10 chestii nu-mi plac la tine (comedie, „10 Things I Hate About You", SUA, 1999). Regia: Gil Junger. Cu: Heath Ledger, Julia Stiles, Joseph Gordon-Levitt, Larisa Oleynik.
17,45 Totul despre sex: Fără mofturi (s)
18,15 Ce-am avut şi ce-am pierdut (aventuri, „Nothing To Lose", SUA, 1997). Regia Steve Oedekerk. Cu: Martin Lawrence, Tim Robbins, John C. McGinley, Giancarlo Esposito, Kelly Preston, Michael McKean.
20,00 Înscenarea (satiră, „Wag The Dog", SUA, 1997). Regia: Barry Levinson. Cu: Dustin Hoffmann, Robert De Niro, Anne Heche, Woody Harrelson, Denis Leary, Willie Nelson.
21,45 Godzilla (SF, SUA, 1998). Regia Roland Emmerich. Cu: Matthew Broderick, Jean Reno, Maria Pitillo, Hank Azaria, Kevin Dunn, Vicki Lewis.
0,00 Santana: Supernatural

1,30 Impact nimicitor (dramă, „Deep Impact", SUA, 1998). Regia: Mimi Leder. Cu: Robert Duvall, Tea Leoni, Elijah Wood, Vanessa Redgrave, Morgan Freeman.
3,30 Showgirls (erotic, SUA, 1995). Regia: Paul Verhoeven. Cu: Elizabeth Berkley, Kyle MacLachlan, Gina Gershon, Glenn Plummer.

Recomandări

Bodyguard

PRO TV, 20.00
(„The Bodyguard" - melodramă, SUA, 1992). Regia: Mick Jackson. Cu: Kevin Costner, Whitney Houston, Gary Kemp, Bill Cobbs, Ralph Waite.

Whitney Houston joacă rolul unui superstar din lumea muzicii care începe să primească telefoane de ameninţare şi este convinsă să-şi angajeze un bodyguard. Aici intră în acţiune Frank Farmer (Kevin Costner), care imediat ce devine garda de corp a celebrei cîntăreţe, instituie un regim de securitate în jurul ei; treptat, dar inevitabil, cei doi se îndrăgostesc...

Columbo: Proba crimei

ACASĂ, 18.25
(„Columbo: A Trace of Murder" - poliţist, SUA, 1997). Regia: Vincent McEveety. Cu: Peter Falk, Alice Backes, Jeffrey King, Barry Corbin, Dion Anderson, Shera Danese.

Acest film, realizat în 1997, marchează aniversarea unui sfert de secol de la apariţia lui Columbo.

Tarzan, omul maimuţă

ACASĂ, 22.00
(„Tarzan, the Ape Man" - aventuri, SUA, 1981). Regia: John Derek. Cu: Bo Derek, Miles O'Keeffe, Richard Harris, John Phillip Law, Akushula Selayah.

Splendida Bo Derek, foarte dezgolită, încearcă o Jane cît mai diferită de predecesoarea ei. Soţul actriţei semnează regia şi imaginea filmului, pe scenariul lui Gary Goodard, care povesteşte întîlnirea dintre Tarzan şi Jane, din unghiul acesteia de vedere.

Benny Hill - cele mai bune momente

PRO TV, 13.00
(„The Best of Benny Hill" - comedie, Anglia, 1974). Regia: Benny Hill. Cu: Benny Hill, Bob Todd, Henry McGee, Jenny Lee.

În această producţie, Benny Hill a epuizat practic toate tipurile de umor cunoscute. Împreună cu nu mai puţin celebrii săi colegi Bob Todd, Henry McGee şi Jenny Lee, Benny Hill combină în acest film toate ingredientele specifice umorului englezesc pentru a obţine o comedie de senzaţie, deopotrivă spumoasă şi extravagantă.

Uimitoarele aventuri ale unui urs panda

PRO TV, 17.30
(„The Amazing Panda Adventure" - aventuri, SUA, 1995). Regia: Christopher Cain. Cu: Stephen Lang, Ryan Slater.

Micul Ryan soseşte în vacanţa de vară în China, pentru a-şi vizita tatăl; această călătorie marchează începutul unei aventuri uluitoare, a cărei miză este menţinerea unei rezervaţii pentru protecţia şi salvarea urşilor panda uriaşi.

ROMÂNIA 1

7,00 Ceasul deşteptător
8,00 Universul credinţei
9,00 Woody, ciocănitoarea buclucaşă (d.a.), ep. 59
9,30 Kiki Riki Miki
10,30 Zorro, ep. 77, 78
11,30 Te Deum pentru noul mileniu
12,15 Tezaur folcloric

13,15 Autograf Christina Aguilera
14,00 National TV Bingo Liberty
17,00 TVR-44
19,00 Trupa de şoc caută o vedetă
20,00 Jurnal. Meteo
20,25 Sport
20,30 Revelionul revelioanelor
22,00 Revelion la porţile mileniului

PRO TV

7,00 Creioanele colorate (d.a.), ep. 3 şi 4
7,20 Lazer Patrol (d.a.), ep. 7
7,40 Căpitanul Simian (d.a.), ep. 10
8,00 Diabolik (d.a.), ep. 26
8,30 Micii războinici, ep. 22
9,00 Superabracadabra
10,00 Gemenele, ep. 15
11,00 20000 de leghe sub mări (aventuri, SUA, 1997). Regia: Michael Kruzan. Cu: Adam Wylie, Justin Jos Ross, Molly Orr.
12,00 Familia Hughley, ep. 4
12,30 Maggie, ep. 3
12,50 Ştirile Pro TV
13,00 Benny Hill cele mai bune momente (comedie, Anglia, 1974). Regia: Benny Hill. Cu: Benny Hill, Bob Todd.
14,30 Maimuţe de Oscar
15,00 Rătăciţi printre fete, ep. 1
15,45 Melrose Place, ep. 5
16,30 Concert: Petrecerea mileniului la Greenwich
17,30 Uimitoarele aventuri ale unui urs Panda (aventuri, SUA, 1995). Regia: Christopher Cain. Cu: Stephen Lang, Ryan Slater.
19,00 Ştirile Pro TV

20,00 Bodyguard (melodramă, SUA, 1992). Regia: Mick Jackson. Cu: Kevin Costner, Whitney Houston, Gary Kemp, Bill Cobbs.
21,30 Revelion
2,30 Ace Ventura, detectivu' lu' peşte (comedie, SUA, 1994). Regia: Tom Shadyac. Cu: Jim Carrey, Courteney Cox.
4,30 Concert electrizant cu Jean Michel Jarre
6,00 20000 de leghe sub mări (r)

ANTENA 1

6,00 Nicolae şi Alexandra (istoric, SUA 1971). Regia: Franklin Schaffner. Cu: Michael Jayston, Janet Suzman, Harry Andrews, Irene Worth.
9,00 Feerie pe gheaţă
10,00 Animax: Fiare cibernetice (d.a.), ep. 15
10,30 Robocop (d.a.), ep. 38

11,00 Bărbaţi în negru (d.a.), ep. 39
11,30 Young Indiana Jones and the Mystery of the Blues (aventuri, SUA 1993). Regia: Carl Schultz. Cu: Harrison Ford, Sean Patrick Flanery , Nicholas Turturro, Jay Underwood.
13,00 TeleEurobingo Show
19,00 Observator
20,00 Program special de Revelion

2,50 Absent nemotivat (acţiune, SUA, 1990). Regia: Sheldon Lettich. Cu: Jean Claude Van Damme.
5,00 Muzică populară

TVR 2

7,00 Orice femeie are o taină (r), ep. 2
7,45 Lumea de mîine (r)
8,45 Parohia Dibley (r), ep. 13
9,10 Piatra magică (r), ep. 26
9,35 Aventuri în patru labe (r), ep. 3
10,00 Arca lui Noe (r)
10,30 Cronici votive. Bucură-te Marie!
11,05 Aventuri în patru labe (d.a.), ep. 4
12,00 Piatra magică, ep. 27
12,30 Gala Tip-Top, Mini-Top
13,50 Mîine anul se înnoieşte
14,20 Fascinaţie şi magie
15,20 Ziua Televiziunii Române la TVR 2
16,20 Star Trek Voyager, ep. 33
17,15 Zile care au uimit lumea (s)
17,30 Focuri de artificii în Japonia (do)

18,00 Mistere şi scandaluri: ***Lana Turner*** (do)
18,30 Telejurnal TVR 2
18,40 Mike Hammer - detectiv particular, ep. 22
19,30 Spectacolul lumii văzut de Ioan Grigorescu
20,00 Zizi Jean Maire - Perle şi diamante (videoclipuri)
20,55 Beavis şi Butthead, ep. 39
21,15 Familia Porter, ep. 21
21,45 Pluguşorul
22,00 Chef pe bune la „Cinci pentru naţiune"
1,30 Paradisul în direct (România, 1993)
5,20 Teroare oarbă (SUA, 2000). Regia Giles Walker. Cu: Nastassja Kinski, Stewart Bick, Maxim Roy, Victoria Snow.

PRIMA

7,00 Program pentru copii: Mila Superstar; Micile Vrăjitoare; Speral Zone; Rambo
Caricatura zilei
10,00 Ora de religie
11,00 Romania@Large
11,30 Stil (r)
12,30 Cinemagia
13,00 Comisarul Rex (r)

14,00 Clubul de duminică
18,00 Focus
18,30 Real TV
19,30 Impact
20,00 Vrei să fii miliardar?

21,00 În pat cu Madonna (documentar, SUA, 1991). Regia: Alek Keshishian. Cu: Madonna, Pedro Almodóvar, Antonio Banderas, Martin Ciccone, Kevin Costner.
22,55 Caricatura zilei - retrospectivă
23,00 Mileniul III începe la Prima

Tele 7 ABC

8,00 Motor extrem (r)
9,00 Cîntecul şi casa lui
10,00 Ţara spiriduşilor (r)

11,00 În justiţie
12,00 Lumea în clipa 2000 (r)
13,00 Ora unu a venit
16,00 Cinetour
16,30 Cutia muzicală
17,00 Forţa destinului
18,00 Gala Tele 7
18,50 Pariul Trio - Loto
19,00 Documentar
19,30 Vedete la taifas
20,00 Documentar
21,00 Telejurnal
21,30 Ţara noastră
21,45 Cartea de citire

21,55 Pariul Trio - Loto
22,00 Derrick (s)
23,00 Documentar
0,00 Cinetour (r)
1,00 Ora unu a venit (r)
4,00 Telejurnal

DISCOVERY

10,00 Forţele SEALS în Somalia (Ro)
10,55 Cîmpuri de bătălie: Bătălia Franţei (Ro)
12,45 Femei în ring (Ro)
13,40 Construcţii din fiare vechi: Maşina de asediu (Ro)
14,30 Super-structuri: Cel mai mare cazino din lume (Ro)

15,25 Vînătorii de tsunami (Ro)
16,15 În căutare de senzaţii tari (Ro)
17,10 Jumbo Jet (Ro)
18,05 Ruleta rusească (Ro)
19,00 Contact extrem (Ro)
19,30 Aventurile lui O'Shea: Înapoi în junglă (Ro)
20,00 Istoria apei (Ro)
21,00 Trei minute pînă la impact (Ro)
23,00 Incident în junglă (Ro)
0,00 Medici detectivi: Vecinătate periculoasă (Ro)
0,30 Medici detctivi: Indicii date de insecte (Ro)
1,00 Bizanţul, pentru totdeauna (Ro)
2,00 Chemarea Nordului: Alaska (Ro)
3,00 Vînătorul de crocodili: Cei mai periculoşi şerpi din America (Ro)

Cartoon NETWORK

7,00 The Biskitts ■ 7,30 Tom and Jerry Kids ■ 8,00 Mike, Lu and Og ■ **8,30 Familia Flintstone** ■ 9,00 Scooby Doo ■ 9,30 Tom şi Jerry ■ **10,00 Laboratorul lui Dexter** ■ 11,00 Powerpuff Girls ■ 12,00 Cow & Chicken ■ 13,00 Ed, Edd 'n Eddy ■ **14,00 The Pagemaster** ■ 16,00 Johnny Bravo ■ 17,00 Maşini zburătoare ■ 17,30 Inch High Private Eye ■ 18,00 Hong Kong Phooey ■ **18,30 Wacky Races** ■ 19,00 Top Cat ■ 19,30 The Jetsons ■ 20,00 Tom şi Jerry ■ 20,30 Familia Flintstone ■ **21,00 Scooby Doo & the Boo Brothers** ■ 22,30 Scooby Doo

FOX KIDS

7,00 Button Nose ■ 7,25 Albinuţa Hutch ■ 7,50 Dennis pericol public ■ 8,10 Lumea lui Bobby ■ 8,25 Viaţa cu Louie ■ **8,40 Pisoiul Eek** ■ 8,55 Familia De Ce ■ 9,05 Lumea lui Bobby ■ 9,20 Inspectorul Gadget ■ **9,40 Jin Jin şi patrula Panda** ■ 10,05 Oraşelul ciudat ■ 10,25 Pinocchio ■ **10,40 Familia De Ce** ■ 11,10 Tick ■ 11,25 Spiderman ■ 11,40 Dennis pericol public ■ 12,00 Lumea lui Bobby ■ 12,45 Viaţa cu Louie ■ **13,10 Pisoiul Eek** ■ 13,30 inspectorul Gadget ■ 13,40 Spiderman ■ **14,15 X Men** ■ 14,55 Peter Pan ■ 15,10 Mica sirenă ■ 15,30 Oraşelul ciudat ■ 15,45 B.A.D. ■ **16,10 Superbuburuzele** ■ 16,20 Jin Jin şi patrula Panda ■ 16,55 Dennis pericol public ■ **17,15 Lumea lui Bobby** ■ 17,45 Viaţa cu Louie ■ 18,05 Pisoiul Eek ■ **18,25 Inspectorul Gadget** ■ 18,50 Pinocchio ■ 19,10 Peter Pan ■ 19,30 Mica sirenă

EUROSPORT

9,30 Sporturi extreme. Skiercross: CM - Val Thorens (r)
10,30 Sporturi extreme. Boardercross - Meribel (r)
11,30 Sporturi extreme. YOZ Winter Games (r)
12,00 Moto. Bloopers: secvenţe distractive din CM de motociclism viteză (r)
12,30 Moto. CM de motociclism viteză 2000 (r)
12,45 Auto. Bloopers: CM de raliuri 2000
13,00 Auto. CM de raliuri
13,30 Auto. Bloopers: secvenţe distractive din F 3000
13,45 Auto. CM de F3000 (r)
14,15 Auto-moto. Bloopers (r)
14,30 Fotbal. Eurogoluri (r)
14,45 Fotbal. Gillette Team (r)
15,15 Fotbal. Eurogoluri
15,30 Fotbal. Euro 2000
16,30 Fotbal. Eurogoluri
18,00 Fotbal. France Special (r)
18,30 Schi. Sărituri: Garmisch partenkirchen
19,30 All Sports: Cea mai bună coloană sonoră a unei emisiuni de sport

20,30 Patinaj artistic. CM de la Nisa - Gala laureaţilor (r)
22,30 Fotbal. Euro 2000 Spirit (r)
23,30 All Sports: Cea mai bună coloană sonoră a unei emisiuni de sport
0,30 Moto. Bloopers: secvenţe distractive din CM de motociclism viteză (r)
0,45 Fotbal. Eurogoluri
1,00 Magazin olimpic: Spectacolul de artificii la JO 2000 de la Sydney
1,15 Fotbal. Euro 2000 Spirit (r)
2,15 Magazin olimpic (r)

ROMÂNIA 1

La orele 22,00, ROMÂNIA 1 vă invită să vizionați un spectaculos program de revelion, ce va include obiceiuri și tradiții de Anul Nou, muzică, umor, „știrile mileniului" de la Cluj, focuri de artificii și Mesajul de Anul Nou al Președintelui României, dl. Ion Iliescu.

Vor trece pragul dintre milenii, împreună cu dvs., toate vedetele de la ROMÂNIA 1, cele mai mari personalități ale scenei și numeroși invitați ai Primăriei București,cu care veți petrece, în direct, REVELIONUL 2001 la Pavilionul ROMEXPO: Stela Popescu și Alexandru Arșinel, Jean Constantin, Nicu Constantin, Doru Octavian Dumitru, Nae Lăzărescu și Vasile Murariu, DIVERTIS, Ovidiu Uscat și Constantin Trofin. Lor li se vor alătura Liviu Vasilică și Ansamblul „Burnas" din Teleorman, Daniela Condurache și Ansamblul de colindători de la Gura Humorului, Ionuț Fulea, orchestra moțească din Alba și grupul de dubași din Hunedoara, Irina Loghin și Ansamblul folcloric „Doina Bucureștiului", colindători din comunele Corbeanca și Balotești, județul Ilfov. Muzica ușoară va fi reprezentată de Latin Express, Exotic, Vank, Mircea Rusu Band, Ro-Mania, Etno, Sing Sing BB, Colour Mix, Dida Drăgan, Gaz pe Foc, Valahia, K1. Printre invitați se vor număra și Ștefania Rareș, Ioana

Cristea, Ionela Cristina Gheorghiu, Elena Pascu, Steluța Măruntelu, Cornelia Catanga.

Prezentatorii programului special de Revelion vor fi ***Geanina Corondan*** și Dan Negru.

TVR 2

La orele 21,45, TVR 2 vă propune să ascultați un plugușor rostit din suflet. De Revelion, acest post de televiziune vă invită la o petrecere în direct, care va debuta la orele 22,00 sub genericul **„Chef pe bune la „Cinci pentru națiune"**.

Gazde vor fi 16 tineri selecționați din cei peste 40 de participanți la „Cinci pentru națiune" de-a lungul celor trei luni de difuzare. Păstrînd

aceeași linie de sinceritate și spontaneitate, realizatorii emisiunii vă invită să intrați în noul mileniu urmărind o petrecere transmisă în direct.

Gazda va fi Traian Stanciu, moderatorul emisiunii, iar ca locație s-a ales un apartament dintr-o casă din vecinătatea Televiziunii. Proprietarii, o familie în vîrstă, în ciuda sloganului emisiunii: **„Totul în direct - Interzis adulților"**, îi vor răsfăța pe cei 16 musafiri și invitații lor.

Fără replici stabilite în prealabil și fără aranjamente „de culise", tinerii vor dansa și se vor distra în direct la TVR 2. Ei au plănuit să organizeze diverse concursuri: de body-painting, de Miss și Mister.

Puteți veni la carnavalul de după miezul nopții la poarta Dorobanți a Televiziunii române, pentru a ciocni o cană cu vin alături de întreaga echipă.

Muzică, telefoane în direct, surprize, filme, cadouri, artificii, certuri, împăcări, invitați adhoc, șampanie, toate vor face parte din „recuzita" acestei petreceri organizată de tineri pentru toți cei cu sufletul tînăr.

Programul de revelion mai conține și două filme - la ora 1,30 **Paradisul în direct** (comedie, România, 1993), cu ***Loredana Groza***, Petre Nicolae, George Mihăiță și la ora 5,20 **Teroare oarbă** („Blind Terror", SUA, 2000), cu Nastassja Kinski, Stewart Bick, Maxim Roy, Victoria Snow.

HBO

La cumpăna dintre ani HBO vă oferă concertul Santana: Supernatural, un concert înregistrat pe 8 aprilie 2000 la Pasadena Civic Auditorium din Califormia.

De Revelion, HBO reia o mai veche tradiție și vă oferă una din premierele lunii ianuarie. Astfel, la orele 1,30, veți putea urmări filmul „Impact nimicitor" (dramă, „Deep Impact", SUA, 1998), în regia lui Mimi Leder. Din distribuție fac parte Robert Duvall, Tea Leoni, Elijah Wood, Vanessa Redgrave și Morgan Freeman.

Leo Beiderman (Elijah Wood), un băiat de numai 14 ani, nu se aștepta să facă nici o

descoperire cînd a hotărît să meargă la clubul de astronomie al școlii. Singura lui speranță era ca Sarah Hotchner (Lelee Sobieski), colega sa, să-l descopere pe el. Dar, întîmplător, o fotografie făcută prin micul său telescop îl face pe Leo faimos, căci devine co-descoperitorul cometei Wolf-Beriderman. Cometa care, conform calculelor specialiștilor, se va ciocni în curînd cu Pămîntul.

Pornită pe urma unor indicii privind existența unui scandal sexual la Washington, tînăra reporteră TV Jeny Lerner (Tea Leoni) nici nu bănuiește ce va descoperi. O întîlnire cu o secretară nervoasă pe care voia să o chestioneze în privința unei misterioase „Ellie" îi va schimba cariera. Lerner se va trezi introdusă de urgență la președintele Tom Beck (Morgan Freeman), care îi oferă, cu prețul unei tăceri de două zile, un subiect pe măsura celor mai frumoase vise de mărire ale unui ziarist: informațiile privind cometa și îndrăzneața misiune a astronauților.

Fostul astronaut Spurgeon Tanner (Robert Duvall) este chemat înapoi în viața activă. Lui i se încredințează comanda misiunii internaționale organizată pentru a încerca distrugerea cometei. Însă dincolo de dificultățile misiunii, Tanner trebuie să își convingă viitorii colegi că nu-și datorează postul doar dorinței sefilor de a avea o bună relație cu presa.

În săptămînile și lunile care urmează cutremurătoarei descoperiri, întreaga populație a globului își caută un rost în viață. Este demarat un plan de construire a unor adăposturi care să asigure supraviețuirea, chiar și numai a cîtorva norocoși. Iar fiecare încearcă să-și rezolve, într-un fel sau altul, problemele. Pe măsură ce ziua cataclismului se apropie, întregul spectru al reacțiilor emotive, de la panică la resemnarea nobilă, devine tot mai evident.

PRO TV

O surpriză pe care v-o oferă Pro TV în după-amiaza zilei de 31 decembrie, la ora 16.30, constă în transmiterea celui mai impresionant spectacol organizat vreodată - **„Petrecerea mileniului"**.

Eurythmics, Simply Red, Pet Shop Boys, Spice Girls, Orchestra Simfonică din Londra și alte nume sonore ale muzicii clasice, pop și rock vor participa la acest mega-concert ce se va defășura în orașul Greenwich, locul unde mileniul începe în mod oficial și unde se află cea mai mare catedrală construită la meridianul zero. Greenwich este locul în care este măsurat, în mod convențional, timpul universal după care sînt fixate toate ceasurile din lume. Anglia va sărbători aici, printr-o petrecere de proporții, globalizarea. La miezul nopții, Big Ben va începe să bată pentru a anunța trecerea oficială în noul mileniu. O explozie de viață și bucurie într-o sincronizare perfectă a muzicii, luminilor, efectelor speciale precum și a sutelor de dansatori și actori costumați vor crea o atmosferă halucinantă în ultima noapte a mileniului.

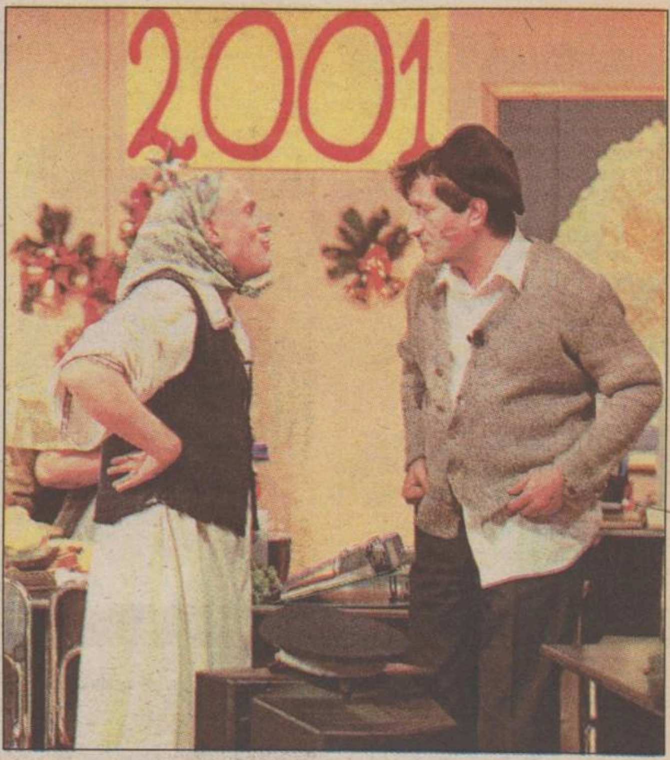

Mulți dintre cei care au venit din toate colțurile lumii să participe la această manifestare sînt nemulțumiți că nu pot intra în Dom decît cu invitație. Jurnaliștii englezi spun că nici un bilet pentru petrecere nu a fost pus la vînzare, deși organizatorii susțin că intenționează să le trimită prin poștă doar acelora care s-au făcut remarcați în comunitate sau au avut pur și simplu noroc la loteriile care au avut loc.

„Petrecerea mileniului" pare să își merite numele, cu atît mai mult cu cît gurile rele spun că Marea Britanie a cheltuit cu acest spectacol mai mult decît au făcut-o toate celelate țări ale lumii la un loc pe evenimente similare.

În seara zilei de 31 decembrie, Pro TV vă invită să vizionați un celebru film cu două vedete ale marelui ecran și ale scenei - **„Bodyguard"**, cu Whitney Houston și Kevin Costner. Această producție cinematografică a fost regizată de Mick Jackson.

Apoi va urma **Reveliunea mare cu Vacanța Mare!**

Noaptea dintre milenii aduce telespectatorilor Pro TV o binemeritată Vacanță Mare. Revelionul lui Garcea - o mega-producție de 4 ore - ține în fața televizoarelor bunici, părinți și copii, de-a valma, începînd cu orele 21,30.

Garcea lucrează de Revelion pentru a încerca să restabilească liniștea publică spulberată de mega show-ul organizat în mai multe orașe din țară, de Pro TV, în noaptea de Revelion. Un ordin scurt și sec primit de la comandament l-a însărcinat pe agilul polițist să stea pe poziții și în ultima noapte a mileniului. Din secția lui, Garcea va „supraveghea" îndeaproape desfășurarea evenimentului și va „opera" arestări acolo unde va crede el că este cazul.

Deși nu prea dus la biserică, Garcea se dovedește extrem de perseverent cu închinatul paharelor. Situația ar putea degenera, lucrurile ar putea ieși de sub control, mai ales că arestările vor viza staruri și un taraf original, iar programul va include și momente „palpitante" care nu pot fi vizionate fără acordul părinților.

De Revelion, Vacanța Mare face cinste cu umor tuturor telespectatorilor ProTV, într-o producție magistrală: **„Reveliunea mare cu Vacanța Mare"**.

„Reveliunea mare cu Vacanța Mare este un show în care fiecare dintre telespectatori va găsi ceva interesant și amuzant", este de părere Radu Pietreanu. ***„Să pășești în noul an alături de personajele unui grup pe care îl îndrăgești și ți-a provocat hohote de rîs de-a lungul anului, aceasta este alternativa pe care le-o oferim noi, cei de la Vacanța Mare, telespectatorilor Pro TV"***, adaugă băieții.

Tonul distracției îl dă, în Noaptea de Anul Nou, nimeni altul decît celebrul Garcea. Alături de el, își vor face de cap în secția sa imaginară de poliție, Leana și Costel, Axinte și Lila. Aici, telespectatorii vor vedea cum decurge noaptea de peste an într-o secție de poliție, unde se adună toți cei care deranjează ordinea publică. Se dansează, se mănîncă, se bea și se rîde cu multă poftă. Și cum rîsul se ia, prima care s-a molipsit de la băieții din Vacanța Mare a fost frumoasa Mihaela Rădulescu. ***„Am decis să o invităm pe Mihaela în ediția specială a show-ului nostru pentru că ea este mai întîi de toate o „fată de gașcă", pe lîngă faptul că e foarte în vogă."***, explică Radu. ***„Ceea ce a fost cel mai curios este că Mihaela nu a avut timp să reacționeze în nici un fel. De cum a venit în platou am luat-o la hore și am pus-o la masă. Ne-am distrat de minune împreună"***, spune Garcea.

Băieții de la Vacanța Mare au filmat **„Reveliunea mare cu Vacanța Mare"** timp de patru zile în continuu. ***„Totuși, prima zi nu o punem la socoteală, pentru că nu ne-a plăcut ce filmasem. Ni s-a părut că ceea ce făcusem nu avea destulă dinamică și nu am ezitat să o luăm de la capăt. Pentru noi, orice filmare trebuie să iasă perfect. Ca niște adevărați profesioniști, ne dorim ca lucrurile să iasă mereu bine"***, spun membrii grupului.

Vacanța Mare face cinste cu divertisment milenar în noaptea Reveliunii și invită telespectatorii să petreacă împreună noaptea dintre ani.

Cu puțin timp înainte de miezul nopții, echipa de la **„Chestiunea Zilei"** în frunte cu Florin Călinescu, va cînta... la taraf. „Reveliunea Mare" aduce tuturor românilor cîntece de taraf și muzică de voie bună. În plus, toți oamenii din România vor putea dansa în momentul de trecere în următorul an, cel mai cunoscut și mai îndrăgit dans din România, **„Perinița"**.

La orele 2,30, pe Pro TV veți putea viziona comedia **„Ace Ventura, detectivu' lu' pește"**, cu îndrăgitul actor Jim Carrey; alături de el, îi veți putea vedea pe Courteney Cox, Sean Young și Dan Marino. La orele 4,30, veți putea urmări un concert electrizant cu Jean Michel Jarre.

ACASĂ

Petrecerea celei mai lungi nopți - care marchează nu doar trecerea dintr-un an în altul, ci și intrarea într-un nou secol și mileniu - trebuie să fie cu totul deosebită. Este exact ceea ce oferă programul special de Revelion oferit de postul ACASĂ.

Pînă cînd vă veți pune hainele festive, pentru a întîmpina Anul Nou așa cum se cuvine, dispuneți de o după-amiază întreagă, în care puteți să vă destindeți în fața micului ecran. La ora 12.30, excepționalul serial documentar produs de BBC, **„Destine celebre“**, aduce în casele dvs. parfumul unei vieți deconspirînd-o pe inegalabila Chanel, care a revoluționat lumea modei și a parfumului. Total nerecomandabilă este ratarea concertului susținut de Pavarotti și cele trei soprane, programat la ora 13.20, care timp de 50 de minute vă va delecta cu celebre arii din opere.

Luciano Pavarotti este cel mai îndrăgit tenor al lumii. Vocea lui uluitoare și personalitatea sa unică îi conferă o popularitate ieșită din comun, după cum arată și numărul exorbitant de discuri vîndute - cel mai mare pentru un artist clasic din istoria industriei de înregistrări. Pînă acum, Pavarotti este singurul interpret care a depășit bariera dintre clasic și popular.

În acest concert de înaltă valoare, ținut la Londra în acompaniamentul Orchestrei Filarmonice Regale, tenorul italian cîntă împreună cu trei soprane americane: Kathleen Cassello, Kallen Esperian și Cynthia Lawrence. Interpretele sînt laureate ale concursului de interpretare **„Pavarotti International Voice Competition“**, se bucură de multă apreciere în Statele Unite și apar deseori pe marile scene lirice ale mapamondului.

În programul de aproape două ore al concertului figurează unele dintre cele mai frumoase arii din opere și cîntece, interpretate de Pavarotti singur sau cu fiecare dintre soprane, care cîntă și ca soliste ori împreună. Finalul apoteotic este susținut de Pavarotti și cele trei soprane americane, care vor cînta **„O sole mio“** de DiCapua și **„Brindisi“** din **„Traviata“** de Verdi.

Serialele atît de îndrăgite vor putea fi urmărite conform programării lor - 17.00 **„Dragoste și putere“**, 17.30 **„Fiorella“**, 18.25 **„Columbo: Proba crimei“**. Ca de altfel și minunatul serial de desene animate **„Huckleberry Finn“**, pe care copiii îl pot vedea la ora 15.30.

Emisiunea folclorică **„ACASĂ la români“**, de la ora 16.00, este doar „încălzirea“ pentru Revelion. ACASĂ începe ultima petrecere a anului 2000 și a secolului XX, la care Vărul Săndel și Văsălie invită să cînte 20 de soliști de muzică populară, printre care se numără Ileana Ciuculete, Elena Merișoreanu, Ioan Bocșa, Maria Udrică, Sava Negrean, Anton Achiței, Nicoleta Voica, Traian Jurchela, care sînt foarte apreciați de către telespectatorii iubitori ai folclorului tradițional.

Apropiindu-se **Revelionul,** nimic nu e mai potrivit decît un buchet de melodii de muzică populară, alese dintre cele mai „săltărețe“ și oferite într-un Top 2000, alcătuit pe baza scrisorilor primite de la publicul fidel emisiunii **„ACASĂ la români“.**

Pentru ca toți telespectatorii să guste din plin atmosfera pregătitoare marii petreceri, la ora 21.00 ACASĂ vine Ricky Martin, cel mai sexy interpret „latino“, într-un concert extraordinar ținut la Madison Square Garden, în care Livin' La Vida s-a lăsat cu țipete și leșinuri printre miile de fani ai chipeșului portorican.

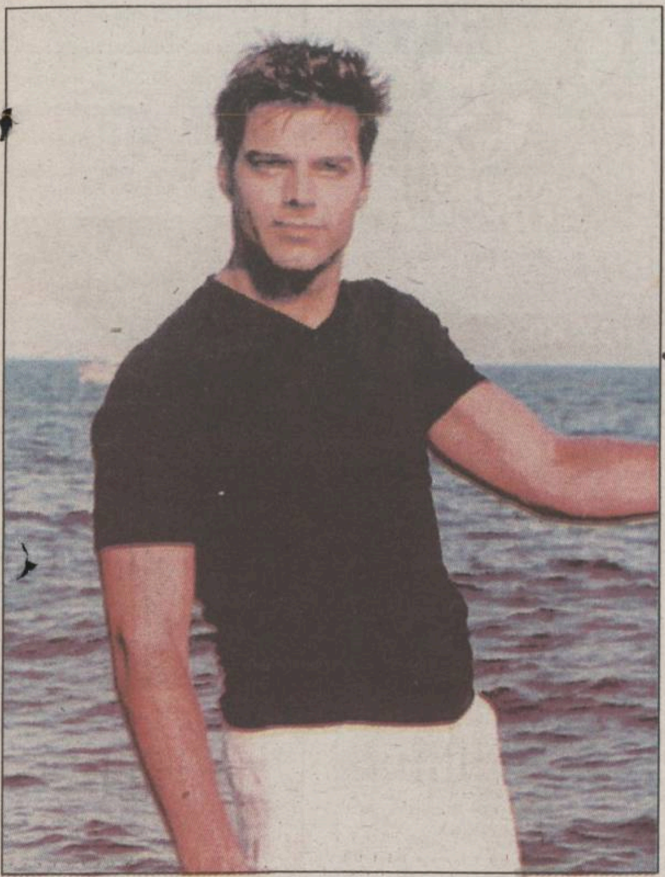

Dacă astfel româncele s-au „încins“, începînd cu ora 22.00 și partenerii lor au ocazia să-și „clătească“ ochii admirînd-o pe una dintre cele mai frumoase actrițe, Bo Derek, foarte dezgolită în filmul **„Tarzan, omul maimuță“,** ultima peliculă oferită la Cinemateca de ACASĂ în anul 2000.

La orele 0,00, acest post de televiziune vă oferă o transmisiune directă din Piața Revoluției

După ce toate orologiile planetei vor bate miezul nopții, ACASĂ poate să înceapă cheful mileniului. De Revelion, acest post de televiziune vă oferă un program de senzație, cu succes garantat! După orele 0,15, ACASĂ la români vor veni cei mai vestiți interpreți ai celor mai îndrăgite genuri muzicale, la ordinea zilei. Invitații de marcă sînt faimoșii Adrian Copilul Minune, Vali Vijelie, Costi Ioniță, Fata Morgana, Laurențiu Căldăraru, fără de care foarte mulți români nici nu concep o petrecere adevărată. Vor fi prezente și trupe foarte tinere, care produc muzică de discotecă, precum Elegance, Viva, Kosovo, Sweet Kiss, Country Boys, Cocktail, Tutti Frutti. Unii dintre cei mai veseli cîntăreți de muzică populară își aleg, din zestrea milenară a folclorului românesc, cîntece de joc și voie bună, dragi oricărui suflet de român. În costume sărbătorești, alături de telespectatori vor veni să petreacă Benone Sinulescu, Ileana Ciuculete, Cornelia Catanga, Maria Ciobanu, Tita Bărbulescu, Maria Cîrneci, Laura Lavric, Maria Udrică, Ion Ghițulescu și alții, toți avînd nume sonore, care s-au auzit pe toate meridianele globului.

Spre dimineață, Ricky Martin invită la dans telespectatorii, fie că-i sînt fani și deci țin să-i revadă concertul de la New York, fie că nu, dar iubesc ritmurile muzicii „latino“ de calitate.

Și pentru a continua în același ton, la ora 4.30 ACASĂ va putea fi urmărit filmul **„Și spectacolul continuă: Povestea lui Sonny și Cher“**, care prezintă povestea adevărată a unuia dintre cele mai celebre cupluri din istoria rock-and-roll-ului. Filmul are 3 nominalizări Emmy și 2 Georgie Awards în palmares și ecranizează best-seller-ul autobiografic al lui Sonny Bonno, actor, cîntăreț și politician american.

Înainte de ivirea primilor zori ai noului an, secol și mileniu, telespectatorii pot revedea programul de Revelion 2001.

ANTENA 1

Seara de Revelion va fi una specială la Antena 1. Umorul românesc de calitate și un superconcert live la care vor participa cele mai în vogă trupe ale momentului vor marca momentul care nu înseamnă doar trecerea într-un nou an, ci și într-un nou mileniu. De 31 decembrie, la Antena 1, are loc **„Întîlnirea de mileniul 3“.**

După-amiaza ultimei zile a anului va fi rezervată unei ediții speciale **„TeleEurobingo Show“.** Romică Țociu și Cornel Palade ne vor întreține voia bună timp de nu mai puțin de șase ore. Cu cei doi comici ne vom reîntîlni, de altfel, și ceva mai tîrziu, în jurul orei 23.00.

Programul special de Revelion va începe la ora 20.00, după ultima ediție a **„Observatorului“** din acest mileniu. Cei care vor avea onoarea de a face această deschidere vor fi Ștefan Bănică jr. și Emilia Popescu, cu un show de excepție al acestui cuplu cu care ne-am obișnuit deja în ultimii ani.

La ora 21.00, va fi rîndul lui Doru Octavian Dumitru să ne amuze, timp de jumătate de oră. Cunoscutul one-man-show va reveni cu o continuare a spectacolului la 40 de minute după miezul nopții.

Urmează apoi un cuplu de comici care nu mai are nevoie de nici o prezentare. Nae Lăzărescu și Vasile Muraru vor fi cei care vor menține buna dispoziție la cele mai înalte nivele, timp de o jumătate de oră, între 21.30 și 22.00.

Deschiderea **Concertului de Anul Nou** va avea loc la ora 22.00. Prezentatorul show-ului transmis de Antena 1 din Piața Universității va fi nimeni altul decît Horia Brenciu. Nu mai puțin de 17 formații vor concerta în noaptea de Revelion. Voltaj, Sing Sing B.B., Color Mix, Trupa pe Butoaie, Latin Expres, Elegance, Talisman, Iris, 3 Sud Est, Hi-Q, Fuego, Animal X, Andre, Valahia, Angels, L.A. și Candy vor scoate în stradă mii de bucureșteni pentru a sărbători împreună trecerea într-un nou mileniu.

Transmisiunile în direct vor fi întrerupte și de cîteva momente umoristice aparte. Grupul „Vouă“ vă va încînta cu un program special de 30 de minute de la ora 22.25. De la ora 23.10, veți avea parte de jumătate de oră de voie bună cu cei doi comici de la „TeleEuroBingo“: Romică Țociu și Cornel Palade.

Iris va fi ultima trupă care va concerta în acest mileniu. Punctul culminant al show-ului va avea loc la ora 23:56 cînd va fi interpretată **„Oda Bucuriei“,** din Simfonia a IX-a, de Ludwig Van Beethoven, finalul de la ora 00:00 fiind dominat de artificii și efecte pirotehnice, pe fondul orologiului ce anunță miezul nopții.

Va fi construită pentru acest eveniment cea mai mare producție scenică făcută vreodată în România, construcție ce depășește 60 m deschidere, 30 m adîncime și 12 m înălțime.

Imediat după miezul nopții, pe scenă își va face apariția trupa 3 Sud Est.

Cea de-a doua parte a show-ului lui Doru Octavian Dumitru va fi transmisă de la ora 0.40. Pînă la 2.15, vom avea parte de o nouă transmisiune în direct de la **Concertul de Anul Nou al Antenei 1,** de data aceasta cu Andre, Valahia, Angels, L.A. și Candy.

Urmează apoi, de la 2.15, un film. Jean-Claude Van Damme este cel care ne va încînta în **„Absent Nemotivat“ („Lionheart“),** unde joacă rolul lui Lyon Gaultier, un soldat în Legiunea Străină. Atunci cînd află că fratele său este ucis, Lyon fuge pentru a-i ajuta familia. Ajuns în America fără nici un ban, el este nevoit să apeleze la o sursă de venit: luptele de stradă din New York. Încetul cu încetul, Lyon se implică din ce în ce mai mult în această activitate ilegală. Fanii îi găsesc chiar și o poreclă: **„Lionheart“**. Alături de Joshua (Harrison Page), un alt luptător, și Cynthia (Deborah Rennard), el luptă pentru a-i distra pe americanii bogați. Drumurile sale îl duc spre Los Angeles, unde o găsește, în sfîrșit, pe soția fratelui său (Lisa Pelikan) și pe fiul acestuia (Ashley Johnson). În tot acest timp, pe urmele lui Lyon se află cei din Legiunea Străină, care nu acceptă ca cineva să dezerteze.

Programul special de Revelion se va încheia, după ora 5.00, cu o oră de muzică populară la care își vor da concursul cei mai cunoscuți interpreți ai momentului.

PRIMA TV

Seara ultimei zile a anului debutează la Prima TV cu o nouă ediție a captivantului concurs **„Vrei să fii miliardar?“;** și în ultima zi a mileniului, Virgil Ianțu vă invită să vă verificați cunoștințele de cultură generală alături de concurenții din platou. Ca întotdeauna, miza va fi una de milioane. Această emisiune va fi urmată la ora 21,00 de celebrul film biografic **„În pat cu Madonna“.** Realizată în 1991, această peliculă îi are în distribuție pe **Madonna, Pedro Almodóvar, Antonio Banderas, Martin Ciccone,**

Kevin Costner; urmărind-o, veți surprinde o altă față a celebrei cîntărețe, care își dezvăluie intimitatea în fața camerei de filmat.

Programul propriu-zis de Revelion, intitulat **„Mileniul III începe la Prima“,** va începe la ora 23,00 și, deși a fost definitivată în ultima clipă, se pare că principalele sale puncte da atracție vor fi **Valeria Arnăutu** și invitații ei din muzica populară, diverse formații de muzică dance precum și multe surprize.

Astfel, mileniul III va începe la Prima TV cu multă veselie și în ritm de dans, iar surprizele se vor ține lanț.

Filmul serii

007: Viitorul e în mîinile lui

ANTENA1, 19.45
(„Tomorrow Never Dies" - acțiune, Anglia, 1997). Regia: Roger Spottiswoode. Cu: Pierce Brosnan, Jonathan Pryce, Teri Hatcher.

Melodia „Tomorrow Never Dies" (coloana sonoră a filmului), a cîntăreței Sheryl Crowe, a fost nominalizată la Globul de Aur.

Ieri e doar o amintire, azi este istorie, și ziua de mîine se află în mîinile unui singur om!... Să nu crezi niciodată ce scriu ziarele! Veștile rele sînt cele mai înspăimîntătoare și, dacă Elliot Carver reușește să-și ducă la capăt planul diabolic, va izbucni un război. O navă britanică se scufundă lîngă coastele Vietnamului și oficialitățile din sud și nord încearcă să descopere cauza tragediei. De ce o navă de război ar traversa apele chinezești? De ce un MIG chinezesc ar lansa torpila care ucide tot echipajul? Răspunsul se află undeva în Hamburg, în cartierul general al lui Carver. Numai un singur om poate descoperi răspunsul și, astfel, să împiedice izbucnirea unui război dat în numele profitului și al puterii. Numele lui este Bond. James Bond...

ACASĂ

7,30 Columbo: Proba crimei (r)
9,05 Dragoste și putere (r)
9,30 Fiorella (r)
10,30 Căsuța poveștilor (r)
11,00 Cinemateca de acasă: „Tarzan, omul maimuță" (r)
13,00 Acasă la români selecțiuni din programul de revelion (r)
14,30 Și spectacolul continuă: Povestea lui Sonny și Cher (r)
16,00 Căsuța poveștilor: Huckleberry Finn
16,30 Miracolul iubirii
Acasă la români
17,30 Dragoste și putere
18,00 Fiorella
Vremea de acasă
19,00 Iubire fără limite
Căsuța poveștilor

20,00 Concert: Abbamania
Vremea de acasă
21,00 Luisa Fernanda
Vremea de acasă

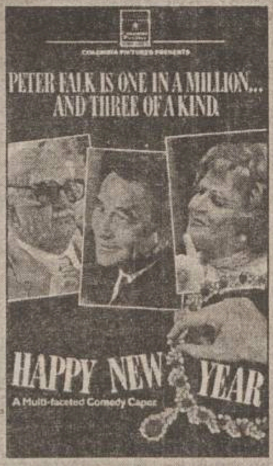

22,00 Cinemateca de acasă: „Un An Nou fericit!" (comedie romantică, SUA 1987). Regia: John G. Avildsen. Cu: Peter Falk, Charles Durning, Wendy Hughes, Tom Courtenay.
23,30 Acasă la români - selecțiuni din programul de revelion (r)
1,00 Dragoste și putere (r)
1,30 Concert: Abbamania (r)
Teleshopping

HBO

10,00 Papagalul și comoara („The Real Macaw" - comedie, 1998). Regia: Mario Andreacchio. Cu: Jamie Croft, Jason Robards, Deborra-Lee Furness, Joe Petruzzi.

11,30 Să ningă din nou! („Let It Snow" - romantic, 1999). Regia: Adam Marcus. Cu: Kipp Marcus, Alice Dylan, Bernadette Peters, Henry Simmons.
13,00 Remember Bob Marley
14,30 Alb/negru („True Identity" - comedie, 1991). Regia: Charles Lane. Cu: Lenny Henry, Frank Langella, J.T. Walsh, Michael McKean.
16,15 Submarinul trăsniților („Down Periscope" - comedie, 1996). Regia: David S. Ward. Cu: Kelsey Grammer, Lauren Holly, Rob Schneider, Harry Dean Stanton.
17,45 Pacificatorul („The Peacemaker" - acțiune, 1997). Regia: Mimi Leder. Cu: George Clooney, Nicole Kidman, Marcel Iureș, Alexander Baluev.

20,00 Gloria (Dramă, 1999). Regia: Sidney Lumet. Cu: Sharon Stone, George C.Scott, Jeremy Northam, Cathy Moriarty.
21,45 Totul despre sex: Rațiune sau simțire? (s)
22,15 Înfruntarea („The Edge" - acțiune,1997). Regia: Lee Tamahori. Cu: Anthony Hopkins, Alec Baldwin, Elle MacPherson, Harold Perrineau Jr.
0,15 Jurnalul unei vedete de film porno („Boogie Nights" - biografic, 1997). Regia: Paul Thomas Anderson. Cu: Mark Wahlberg, Burt Reynolds, Julianne Moore, Philip Baker Hall.
2,45 Prețul puterii („The Big Brass Ring" - dramă, 1998). Regia: George Hickenlooper. Cu: William Hurt, Nigel Hawthorne, Miranda Richardson, Irene Jacob.

Recomandări

Gloria

HBO, 20.00
(Dramă, 1999). Regia: Sidney Lumet. Cu: Sharon Stone, George C.Scott, Jeremy Northam, Cathy Moriarty.

Abia ieșită dintr-o închisoare din Florida după o pedeapsă de 3 ani primită din cauza prietenului ei, Kevin, Gloria (Sharon Stone) încalcă imediat termenii eliberării condiționate și se îndreaptă spre New York, unde o așteaptă un viitor nu tocmai luminos...

Michael

PRO TV, 19.30
(Comedie romantică, SUA, 1996). Regia: Nora Ephron. Cu: John Travolta, William Hurt, Andie MacDowell.

Povestea a trei reporteri puși pe fapte mari care îl întîlnesc pe... arhanghelul Mihail în carne și oase.

Un An Nou fericit!

ACASĂ, 22.00
(„Happy New Year" - comedie romantică, SUA, 1987). Regia: John G. Avildsen. Cu: Peter Falk, Charles Durning, Wendy Hughes.

Acest film este un remake americanizat al producției franceze cu același nume, regizată de Claude Lelouch. Doi cunoscuți actori, Peter Falk și Charles Durning, joacă rolurile unor hoți de bijuterii care se pregătesc să dea marea lovitură. Ținta lor: un magazin exclusivist din Florida, proprietate a lui Edward Sanders.

Salvați de clopoțel

PRIMA, 21.00
(„Saved By the Bell: Hawaiian Style" - comedie, SUA, 1992). Regia: Don Barnhart. Cu: Mark-Paul Gosselaar, Tiffani-Amber Thiessen, Mario López.

Povestea plină de haz a unor liceeni trăsniți care petrec o vacanță buclucașă pe plaja din Hawai.

Cocoșatul

ROMÂNIA1, 20.30
(„Le Bossu" - Franța, 1997). Regia Philippe de Broca. Cu: Daniel Auteuil, Fabrice Luchini, Vincent Perez, Marie Gillain, Philippe Noiret.

Ecranizare a romanului lui Paul Feval. După 16 ani, cavalerul de Legardere reușește să răzbune moartea ducelui de Nevers, asasinat de contele de Gonzague.

Povestea lui Noah Dearborn

TVR2, 18.45
(„The Simple Life of Noah Dearborn" - SUA, 1999). Regia: Greg Champion. Cu: Sidney Poitier, Mary Louise Parker, George Newbern, Frances Bay.

Noah este un bătrîn dulgher care locuiește singur la o fermă. Dar un om de afaceri vrea să-i cumpere pămîntul și pentru aceasta angajează un psihiatru care să-l declare nebun pe bătrîn. La proces însă, psihiatrul trece de partea bătrînului, spunînd că oamenii au dreptul la o viață simplă, dacă asta își doresc.

ROMÂNIA 1

5,00 Tatăl miresei (r)
6,50 Tatăl miresei II (r)
8,35 Woody, ciocănitoarea buclucașă (d.a.), ep. 60
9,00 Universul credinței
10,00 Zorro (s)
11,00 Revelion 2001 (r)
12,00 Tezaur folcloric
13,15 Concertul de Anul Nou al orchestrei filarmonicii din Viena
15,40 Revelion 2001 (r)
15,50 Concert: Party in the Park
18,00 Ora G. Aflați cine, ce, cînd, unde, cum este la modă
19,00 Revelion 2001 (r)
20,00 Jurnal. Meteo
20,25 Sport
20,30 Cocoșatul (Franța, 1997). Regia Philippe de Broca. Cu: Daniel Auteuil, Fabrice Luchini, Vincent Perez, Marie Gillain, Philippe Noiret.
22,50 Jurnalul de noapte

22,55 Concert extraordinar Boyzone
0,30 Revelion 2001 (r)

PRO TV

7,00 Extraordinara aventură a lui Bill și Ted (comedie, SUA, 1989). Regia: Stephen Herek. Cu: Keanu Reeves, Alex Winter.
8,30 Micii războinici, ep. 24
9,00 Chimp TV, ep. 4
9,30 Uimitoarele aventuri ale unui urs Panda (r)
11,00 Un adolescent cu greutate (comedie, SUA, 1995). Regia:Patrick Read Johnson. Cu: Charlie Talbert, George C. Scott, Ariana Richards, James Van Der Beek.
12,45 Miss World 2000
14,45 Asterix cucerește America (animație, Germania, 1995). Voci: Peer Augustinski, Christiane Backer.
16,15 Patinaj Torvill & Dean: Aventuri pe gheață
17,15 Ace Ventura: Detectivu' lu' pește (r)
19,00 Știrile Pro TV

19,30 Michael (comedie romantică, SUA, 1996). Regia: Nora Ephron. Cu: John Travolta, William Hurt, Andie MacDowell.
21,30 Chestiunea zilei - cele mai bune momente
22,00 Vacanța Mare (r)
23,30 Cele mai periculoase numere de magie
0,30 Muzică (r)
1,30 Miss World 2000 (r)
3,00 Steaua ta norocoasă (r)
5,30 Asterix cucerește America (r)

ANTENA 1

6,00 Un cîntec pe Broadway (comedie muzicală, SUA, 1975). Regia: Herbert Ross. Cu: Barbra Streissand, James Caan, Omar Sharif, Roddy McDowall.
9,00 Spectacol pe gheață: Carmen (dramă, coproducție, 1990). Regia: Hovant H. Hohlfeld. Cu: Katarina Witt, Brian Boitano, Brian Orser, Yvonne Gomez, Otto Retzer.
10,30 Seria Stan și Bran: „Stan și Bran escroci"
12,00 Păpușile Muppets cuceresc Manhattan-ul (comedie, SUA, 1984). Regia: Frank Oz. Voci: Jim Henson, Frank Oz, Dave Goelz, Steve Whitmire, Richard Hunt, Jerry Nelson.
14,00 Spectacol de circ: Circul Soarelui
16,00 Petrecerea (comedie, SUA, 1968). Regia: Blake Edwards. Cu: Peter Sellers, Gavin Macleod, J. Edward McKinley, Claudine Longet, Marge Champion, Steve Franken.
18,00 Popeasca și Bănică (r)
19,00 Observator
19,45 007: Viitorul e în mîinile lui (acțiune, Anglia, 1997). Regia: Roger Spottiswoode. Cu: Pierce Brosnan, Jonathan Pryce, Michelle Yeoh, Teri Hatcher, Judi Dench.
22,00 Țociu și Palade, Turturel și Răsturnica (r)
23,00 Evadarea (aventuri, SUA, 1975). Regia: Tom Gries. Cu: Charles Bronson, Robert Duvall, Jill Irleand, Randy Quaid, Sheree North, John Huston.
0,30 Furtuna (comedie, SUA, 1982). Regia: Paul Mazursky. Cu: John Cassavetes, Gena Rowlands, Susan Sarandon, Raul Julia
3,00 Suflete rătăcite (s)
4,00 Păpușile Muppets cuceresc Manhattan-ul (r)
5,30 Uraganul (s)
6,15 Ape liniștite (s)

TVR 2

7,00 Familia Porter (r), ep. 20
7,30 Piatra magică (r), ep. 27
7,55 Plugușorul
8,05 Regele și pasărea (d.a.)
9,30 Circul Scot
10,30 Mike Hammer - detectiv particular, ep. 22
11,25 Fascinație și magie
12,00 Premiile muzicii clasice britanice
13,00 Baschet NBA: Chicago - New Jersey
15,00 NBA Action (r)
15,35 Paradisul în direct (r)
17,00 A fost odată o revistă
18,15 La Mulți Ani și voie bună
18,30 Telejurnal TVR 2
18,45 Povestea lui Noah Dearborn (SUA, 1999). Regia: Greg Champion. Cu: Sidney Poitier, Mary Louise Parker, George Newbern, Frances Bay, Dianne Wiest.

20,20 S Club 7 la Miami, ep. 12
20,50 Concert: Jean Michel Jarre Oxygene
21,35 Teroare oarbă (r)
23,15 Cîntați cu noi la TVR 2
0,45 Concert: Michel Sardou la Olympia

PRIMA

7,00 Desene animate: Micile Vrăjitoare; Mila Superstar; Spiral zone; Rambo; Sheherezada
11,00 Mesajul Sanctității Sale Papa Ioan Paul al II-lea
13,00 Tradiții
13,30 În pat cu Madonna (r)

15,30 Viper, ep. 1
16,30 Salvați de clopoțel, ep. 1, 2
18,00 Focus
19,00 Real TV
19,30 Impact
20,00 Vrei să fii miliardar?

21,00 Salvați de clopoțel (comedie, SUA, 1992). Regia: Don Barnhart. Cu: Mark-Paul Gosselaar, Dustin Diamond, Tiffani-Amber Thiessen, Mario López.
Caricatura zilei
23,00 Focus Plus
23,30 Impact (r)
0,00 Viper (r), ep. 1

Tele 7 ABC

7,00 Bună dimineața, România. Desene animate; Invitați de marcă în studio; Horoscop; Sfaturi medicale; Bursa locurilor de muncă; Concursuri
10,00 Forța destinului (r)
11,00 Concert San Remo '97
12,00 Derrick (r)
13,00 Ora unu a venit (r)
16,00 Post Meridian
17,00 Dați vina pe Corina!
18,00 Dreptul la apărare
18,50 Pronosport
19,00 Documentar
19,45 Gura lumii
20,00 Documentar
21,00 Telejurnal
21,30 Țara noastră
21,45 Cartea de citire

21,55 Pariul Trio - Loto
22,00 Derrick (s)
23,00 Documentar
0,15 Concert
1,00 Ora unu a venit (r)
1,05 Post Meridian (r)
2,15 Telejurnal
2,45 Dreptul la apărare (r)
4,00 Dați vina pe Corina (r)
5,00 Documentar

DISCOVERY

10,00 Jumbo Jet (Ro)
10,55 Misteriosul giulgiu din Torino (Ro)
11,50 Ruleta rusească (Ro)
12,45 Contact extrem (Ro)
13,10 Aventurile lui O'Shea: Înapoi în junglă (Ro)
13,40 Discovery prezintă: Trei minute pînă la impact (Ro)
15,25 Incident în junglă (Ro)
16,15 Zgîrie-nori pe mare (Ro)
17,10 Vrăjitorul pădurii (Ro)
17,35 Salvatorul grădinilor: Cele patru elemente (Ro)
18,05 Turbo (Ro)
18,30 Actualități Discovery: Secretele samurailor (Ro)

19,00 Istoria re-descoperită: Rachetele (Ro)
20,00 Ace, pene și țepi (Ro)
21,00 Trafic (Ro)
21,30 Actualități Discovery: Secretele samurailor (Ro)
22,00 Planeta singuratică: New York (Ro)
23,00 Lupte de stradă (Ro)
0,00 Giganții: Mister și mit (Ro)
1,00 Power Zone: Portavioanele (Ro)
3,00 Medici detectivi: Vecinătate periculoasă (Ro)
3,30 Medici detectivi: Indicii date de insecte (Ro)

Cartoon NETWORK

Tom and Jerry New Year's Day Marathon

FOX KIDS

7,00 Button Nose ■ 7,25 Albinuța Hutch ■ 7,50 Dennis pericol public ■ 8,10 Lumea lui Bobby ■ 8,25 Viața cu Louie ■ 8,40 Pisoiul Eek ■ **8,55 Familia De Ce** ■ 9,05 Lumea lui Bobby ■ 9,20 inspectorul Gadget ■ 9,40 Jin Jin și patrula Panda ■ 10,05 Orășelul ciudat ■ 10,25 Pinocchio ■ 10,40 Familia De Ce ■ 11,10 Tick ■ 11,25 Spiderman ■ 11,40 Dennis pericol public ■ 12,00 Lumea lui Bobby ■ **12,45 Viața cu Louie** ■ 13,10 Pisoiul Eek ■ 13,30 inspectorul Gadget ■ 13,40 Spiderman ■ 14,15 X Men ■ 14,55 Peter Pan ■ 15,10 Mica sirenă ■ 15,30 Orășelul ciudat ■ 15,45 B.A.D. ■ 16,10 Superbuburuzele ■ **16,20 Jin Jin și patrula Panda** ■ 16,55 Dennis pericol public ■ 17,15 Lumea lui Bobby ■ **17,45 Viața cu Louie** ■ 18,05 Pisoiul Eek ■ 18,25 Inspectorul Gadget ■ **18,50 Pinocchio** ■ 19,10 Peter Pan ■ **19,30 Mica sirenă**

EUROSPORT

9,30 Atletism. JO 2000 de la Sydney (I/r)
10,00 Natație. JO 2000 de la Sydney (r)
10,30 Magazin olimpic: Olympic Spirit (r)
11,00 Atletism. JO 2000 de la Sydney (II/r)
11,30 Magazin olimpic: Secvențe amuzante la JO
12,00 Schi. Sărituri: Garmisch-Partenkirchen (r)
13,30 All Sports: Cele mai bune momente ale anului Eurosport

15,30 Snooker. CM de trucuri (r) Un spectacol în care publicul s-a distrat copios, asumîndu-și rolul de arbitru grație unui sistem deosebit de sofisticat de măsurare a zgomotului produs de aplauzele celor prezenți în sală. Fiecare jucător a avut la dispoziție 12 minute pentru a-și arăta măiestria.
17,30 Natație. Gala de înot sincron de la Zürich (r)
18,30 Schi. sărituri: Garmisch Partenkirchen
19,30 Moto. Speedway: Master of Spikes - Berlin
21,30 Fotbal. O lume/o cupă
22,30 Box. Meciuri din gale internaționale (r)
23,30 Auto. Raliul Paris-Dakar 2001, prima etapă
0,00 Schi. Sărituri: Garmisch (r)
2,00 Auto. Paris-Dakar (r)

ACASĂ, ora 20,00

ABBAMANIA

Cele mai vestite staruri pop britanice și-au unit forțele în acest show despre legendarul grup suedez ABBA, cu nobilul scop caritabil de a ajuta la strîngerea de fonduri pentru încurajarea tinerilor ce își doresc să facă muzică, dar nu dețin mijloacele materiale necesare. Inițiativa Fundației Naționale pentru Muzica Tineretului a fost sprijinită de Primul Ministru al Marii Britanii Tony Blair și de Ministrul Culturii, Chris Smith.

Acest spectacol unic este prezentat de Denise Van Outen, care și cîntă. Starurile invitate sînt Martine McCutcheon, Steps, Boyzone, Culture Club, Madness, Westlife, toți mari fani ai faimosului quartet suedez de muzică disco-pop, din repertoriul căruia fiecare și-a ales cîte un hit.

Vedetele de azi rememorează muzica grupului ABBA, care a însemnat atît de mult pentru ei înșiși, și povestesc despre dragostea lor pentru minunatele melodii compuse și interpretate de Bjorn Ulvaeus, Benny Andersson, Agnetha Faltskog și Frida Lyngstad.

ANTENA 1, ora 9,00

Spectacol pe gheață: Carmen („Carmen on Ice")

Dramă, coproducție, 1990. Regia: Hovant H. Hohlfeld. Cu: Katarina Witt, Brian Boitano, Brian Orser, Yvonne Gomez, Otto Retzer.

Acest film reprezintă dramatizarea unei povești de dragoste foarte cunoscute, ce emană aerul pasional al celebrei opere de Bizet, o combinație unică între patinaj, dramă, muzică și dans. Patinatori celebri prezintă tragica poveste a unei țigănci care moare ucisă de către amantul ei respins. Carmen este interpretată de însăși Katarina Witt, cea mai aclamată patinatoare de la Sonja Henie încoace. O artistă de o extraordinară frumusețe și cu o tehnică incomparabilă care, prin această interpretare unică, a cîștigat simpatia a milioane de fani.

ANTENA 1, ora 14,00

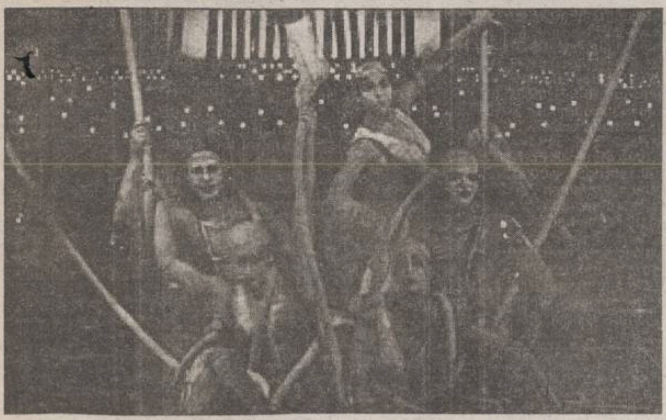

Spectacol de circ: „Circul Soarelui - Quidam - Cirque Du Soleil"

„Circul Soarelui" a fermecat publicul din întreaga lume prin performanțele sale uimitoare și excentrice, combinînd acrobații ce-ți taie respirația, jocuri de lumini remarcabile, costume spectaculoase și muzică fascinantă. Astăzi, unul dintre cele mai fastuoase spectacole, „Quidam", vă va captura atenția printr-o reprezentație extravagantă.

Spectacolul pune în evidență slăbiciunile și teama noastră în fața noului mileniu în care vom intra. „Quidam" înseamnă trecător, o persoană necunoscută - ar putea fi oricine. Practic, un anonim care cîntă și visează alături de noi. Noua trupă este alcătuită din 50 de artiști, cu o vîrstă cuprinsă între 12 și 45 de ani. Distribuția este formată din oameni de pretutindeni: Canada, Statele Unite, Franța, Rusia, Ucraina, China, Australia și Israel. Regizat de Franco Dragone, pe o muzică compusă de Benoit Jutras, „Quidam" oferă publicului o varietate de numere, unde acrobația merge mînă în mînă cu execuțiile la trapez.

PRO TV, ora 7,00

Extraordinara aventură a lui Bill și Ted

(„Bill & Ted's Excellent Adventure" - comedie, SUA, 1989). Regia: Stephen Herek. Cu: Keanu Reeves, Alex Winter.

Cu numai cîteva zile înainte de a absolvi liceul, se pare că zăpăciții Bill și Ted sînt pe cale să pice toate examenele, căci au fost prea ocupați visînd la viitorul lor de staruri rock. Profesorul lor le dă o ultimă șansă: dacă pot trece cu brio un examen oral privind felul în care ar reacționa o personalitate istorică adusă în zilele noastre, vor termina cu bine liceul...

PRO TV, ora 14,45

Asterix cucerește America

(„Asterix Conquers America" - animație, Germania, 1995). Voci: Peer Augustinski, Christiane Backer.

În anul 50 î.Hr., Cezar cucerise toată Europa, cu excepția unui singur sătuc galic. Vrăjitorul satului, Miraculix, este maestru la făurirea de licori magice. Una dintre acestea îi transformă pe pașnicii săteni în războinici curajoși și puternici, care reușesc să învingă mereu legiunile romane. Însă Miraculix este capturat și trebuie regăsit pentru a reda puterea tribului.

PRO TV, ora 11,00

Un adolescent cu greutate

(„Angus Bethune" - comedie, SUA, 1995). Regia: Patrick Read Johnson. Cu: Charlie Talbert, George C. Scott, Ariana Richards, James Van Der Beek.

O comedie cu adolescenți, care își propune să dărîme una dintre cele mai persistente prejudecăți din mentalul colectiv: obezitatea.

ANTENA 1, ora 0,30

Furtuna

(„Tempest" - comedie, SUA, 1982). Regia: Paul Mazursky. Cu: John Cassavetes, Gena Rowlands, Susan Sarandon, Raul Julia

O comedie contemporană cu accente dramatice, ce rămîne totuși o adaptare liberă a piesei „The Tempest" a lui Shakespeare.

ANTENA 1, ora 6,00

Un cîntec pe Broadway

(„Funny Lady" - comedie muzicală, SUA, 1975). Regia: Herbert Ross. Cu: Barbra Streissand, James Caan, Omar Sharif, Roddy McDowall.

Filmul este continuarea celebrului „Funny Girl", pentru care Barbra Streissand a cîștigat Oscarul în 1968.

ANTENA 1, ora 16,00

Petrecerea

(„The Party" - comedie, SUA, 1968). Regia: Blake Edwards. Cu: Peter Sellers, Gavin Macleod, J. Edward McKinley, Steve Franken.

Hrundi V. Bakshi e un actor neîndemînatic din India care sosește în California sperînd să dea lovitura, dar sfîrșește prin a insulta, jigni sau prin a îndepărta cea mai mare parte din lumea filmului de la Hollywood.

ANTENA 1, ora 12,00

Păpușile Muppets cuceresc Manhattan-ul

(„The Muppets Take Manhattan" - comedie, SUA, 1984). Regia: Frank Oz. Voci: Jim Henson, Frank Oz, Dave Goelz, Steve Whitmire, Richard Hunt, Jerry Nelson.

După absolvirea facultății, Muppets se hotărăsc să-și încerce norocul pe Broadway, la Manhattan Melodies. Deabia ieșiți de pe băncile școlii, ei sînt victimele perfecte pentru producătorii hrăpăreți și mincinoși care domină lumea showbusiness-ului.

Liniște în familia dumneavoastră!

FITO-ANTIALCOOL®

Produs de "BIOENERGOTERAPIA" Iași

Produs avizat sanitar; este realizat exclusiv din plante și **are rolul de a produce ruperea dependenței organismului de consumul alcoolului.** După administrare, apare o atitudine indiferentă față de alcool. Produsul poate fi administrat în mîncare, **cu sau fără acordul celui vizat.** Nu are efecte secundare sau contraindicații.

Comenzi sau informații suplimentare la tel. 094-611581 sau 032-212357

Filmul serii

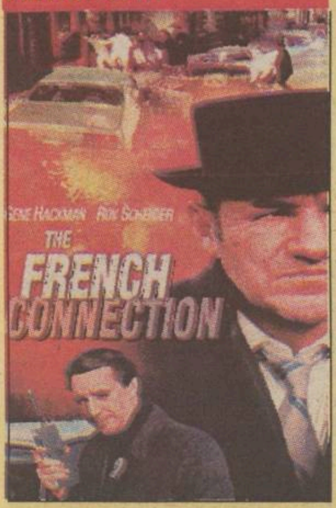

Filiera franceză

ACASĂ, 22.00
(„The French Connection" - polițist, SUA, 1971). Regia: William Friedkin. Cu: Gene Hackman, Fernando Rey, Roy Scheider, Tony Lo Bianco, Marcel Bozzuffi, Frederic de Pasquale, Arlene Faber, Harold Gary.

Film senzațional, de referință pentru genul „policier", cu un impresionant palmares: 5 Oscaruri pentru film, regie, actor în rol titular, scenariu, montaj și încă 3 nominalizări pentru imagine, sunet și actor în rol secundar; 2 BAFTA pentru actorul protagonist și montaj plus 3 nominalizări la categoriile film, regie, sunet; 3 Globuri de Aur pentru film, regie și actorul în rol principal, etc.
Jimmy „Popeye" Doyle și partenerul său Buddy Russo, detectivi new-yorkezi la Brigada Narcotice, încearcă să afle pe ce cale ajunge heroina în Statele Unite. În vizor îl au pe fermecătorul Alain Charmer, regele francez al drogurilor, căruia îi parvin mulți bani de pe piața americană. Cum să-l prindă însă? Acționînd pe baza unui impuls, Popeye și Buddy se apucă să-i urmărească pe Sal Boca și pe soția acestuia, Angie, al cărui standard de viață este prea ridicat pentru veniturile lor declarate, iar bănuiala li se confirmă. Sal și Angie tocmai trebuie să primească un colet special din Franța...
Scenele urmăririi auto pe străzile Brooklyn-ului sînt magistral realizate, probabil cele mai bune filmate vreodată.

ACASĂ

6,30 Teleshopping
7,00 Căsuța poveștilor (r)
8,10 Miracolul iubirii (r)
9,00 Dragoste și putere (r)
9,25 Fiorella (r)
10,15 Cinemateca de acasă: „Un An Nou fericit!" (r)
11,40 Balet: Romeo și Julieta

13,45 Acasă la români - selecțiuni din programul de revelion (r)
15,15 Elvis from the Waist Up (do)
16,00 Căsuța poveștilor: Huckleberry Finn
16,30 Miracolul iubirii
Acasă la români
17,30 Dragoste și putere
18,00 Fiorella
Vremea de acasă
19,00 Iubire fără limite
Căsuța poveștilor
20,00 Magie în Las Vegas (divertisment)
Vremea de Acasă
21,00 Luisa Fernanda
Vremea de acasă
22,00 Cinemateca de acasă: „Filiera franceză" (polițist, SUA, 1971). Regia: William Friedkin. Cu: Gene Hackman, Fernando Rey, Roy Scheider, Tony Lo Bianco, Marcel Bozzuffi, Frederic de Pasquale, Arlene Faber, Harold Gary.
23,50 Dragoste și putere (r)
0,15 Acasă la români - selecțiuni din programul de revelion (r)
1,45 Balet: Romeo și Julieta (r)

3,50 Elvis from the Waist Up (r)
Teleshopping

HBO

10,00 Lacul lebedelor 3 („The Swan Princess III" - animație, 1998). Regia: Richard Rich. Voci: Michelle Nicastro, Brian Nissen, Christy Landers, Donald Sage MacKay.
11,15 Un război vesel („A Merry War" - comedie, 1997). Regia: Robert Bierman. Cu: Richard E. Grant, Helena Bonham Carter, Julian Wadham, Jim Carter.
13,00 8 căpățîni într-un sac („8 Heads in a Duffle Bag" - comedie neagră, 1997). Regia: Tom Schulman. Cu: Joe Pesci, Kristy Swanson, George Hamilton, Dyan Cannon
14,30 Dreptate („Justice" - polițist, 1998). Regia: Joakim Ersgard. Cu: James Belushi, Tracey Needham, Dan Lauria.
16,15 Vacanță în Las Vegas („Vegas Vacation" - comedie, 1997). Regia: Stephen Kessler. Cu: Chevy Chase, Beverly D'Angelo, Randy Quaid, Ethan Embry.
17,45 Legea e lege („U.S. Marshals" - acțiune,1998). Regia: Stuart Baird. Cu: Tommy Lee Jones, Wesley Snipes, Robert Downey Jr., Joe Pantoliano.

20,00 Furnicutze („Antz" - animație, 1998). Regia: Eric Darnell. Voci: Woody Allen, Sharon Stone, Sylvester Stallone, Gene Hackman.
21,30 Ronin (Thriller, 1998). Regia: John Frankenheimer. Cu: Robert De Niro, Jean Reno, Natascha McElhone, Stellan Skarsgard.
23,30 Decepția („A Bright Shining Lie" - război, 1998). Regia: Terry George. Cu: Bill Paxton, Amy Madigan, Donal Logue, Eric Bogosian.
1,30 Măsuri disperate („Desperate Measures" - thriller, 1998). Regia: Barbet Schroeder. Cu: Andy Garcia, Michael Keaton, Brian Cox, Marcia Gay Harden.

Recomandări

Furnicutze

HBO, 20.00
(„Antz" - animație, 1998). Regia: Eric Darnell. Voci: Woody Allen, Sharon Stone, Sylvester Stallone, Gene Hackman.

Povestea furnicuței muncitoare Z-4195 (Woody Allen), care devine un adevărat erou al comunității sale datorită revoltei împotriva generalului Mandible (Gene Hackman).

Tăntălăul și Gogomanul

PRO TV, 19.30
(„Dumb and Dumber" - comedie, SUA, 1994). Regia: Peter Farrelly. Cu: Jim Carrey, Jeff Daniels, Lauren Holly, Mike Starr, Victoria Rowell.

Cei mai amețiți băieți din lume, Lloyd și Harry, fac în timpul unei călătorii cele mai incredibile tîmpenii, imposibil de descris în cuvinte.

Un bărbat multiplicat

ANTENA1, 20.00
(„Multiplicity" - comedie, SUA, 1996). Regia: Harold Ramis. Cu: Andie MacDowell, Michael Keaton, Harid Yulin, Richard Masur.

Doug Kinney este un bărbat norocos. Are o soție frumoasă, o fetiță drăgălașă și își iubește munca, dar nu are timp să guste nici una dintre bucuriile cu care l-a răsfățat soarta; din aceste motive. el ia trăsnita decizie de a se clona în trei exemplare.

Fără apărare

ANTENA1, 22.30
(„No Place to Hide" - acțiune, SUA, 1992). Regia: Alan Daniel. Cu: Kris Kristofferson, Drew Barrymore, Martin Landau, O.J. Simpson.

O crimă brutală are loc în spatele scenei unui teatru. Un polițist nonconformist încearcă să dezlege ițele acestui caz mediatizat de presa din întreaga țară. Însă sora victimei se dovedește a fi viitoarea țintă a ucigașului din umbră...

Amintiri de familie

ROMÂNIA1, 20.30
(„My Life So Far" - dramă, SUA, 1999). Regia Hugh Hudson. Cu: Colin Firth, Irene Jacob, Malcolm Mac Dowell, Mary Elizabeth Mastrantonio.

Acțiunea filmului se petrece după primul război mondial, într-o familie din Anglia, în care disciplina este foarte strictă. Viața ei este bulversată în momentul în care sosește în vizită un unchi însoțit de o tînără franțuzoaică.

A doua cădere a Constantinopolului

TVR2, 22.00
(Comedie, România, 1990). Regia Mircea Mureșan. Cu: Alexandru Arșinel, Stela Popescu, Jean Constantin, Dem Rădulescu, Rodica Mureșan, Loredana Groza, Aurelian Temișan.
Comedie din perioada comunistă, în care oamenii, în ciuda propagandei de partid, au aceleași preocupări ca și „capitaliștii decadenți": afaceri, sex, libertate.

ROMÂNIA 1

7,00 Telematinal la început de mileniu - ediție specială
9,00 Universul credinței
10,00 Baronul Munchhausen (d.a.)
11,15 Revelion 2001 în țară
11,55 Reflecții rutiere - ediție specială
12,15 Tezaur folcloric
13,15 Spectacol extraordinar cu soprana Andrea Rost
14,15 Revelion 2001 (r)
15,30 La început de mileniu. Ediție specială a emisiunii în limba maghiară
16,30 O vineri nebună (SUA, 1995). Regia Melanie Mayron. Cu: Shelley Long, Gaby Hoffmann, Sandra Bernhard, Eileen Brennan.
18,00 Elton John Special
18,45 Revelion 2001 (r)
20,00 Jurnal. Meteo
20,25 Sport

20,30 Amintiri de familie (dramă, SUA, 1999). Regia Hugh Hudson. Cu: Colin Firth, Irene Jacob, Malcolm Mac Dowell, Mary Elizabeth Mastrantonio.
22,05 Jurnalul de noapte
22,10 Premiile MTV Awards 2000
23,45 Revelion 2001 (r)

PRO TV

7,00 Heidi, fetița munților (dramă, SUA, 1937). Regia: Allan Dwan. Cu: Shirley Temple, Mary Nash.
8,30 Micii războinici, ep. 25
9,00 Chimp TV, ep. 5
9,30 Pinocchio
11,15 Cele mai periculoase numere de magie (r)
12,15 Îndrăgostiți lulea, ultimul episod
12.50 Știrile Pro TV
13.00 Michael (r)
15.00 Sonja cea roșie (fantastic, SUA, 1985). Regia: Richard Fleisher. Cu: Arnold Scwarzenegger, Brigitte Nielsen.
16.30 Hercule, ep. 111
17,30 Meciul secolului (comedie, SUA, 1996). Regia: Sheldon Kahn, Joe Pytka, Bruce Smith. Cu: Michael Jordan, Wayne Knight, Theresa Randle, Danny De Vito.
19.00 Știrile Pro TV
19,30 Tăntălăul și Gogomanul (comedie, SUA, 1994). Regia: Peter Farrelly. Cu: Jim Carrey, Jeff Daniels, Lauren Holly, Mike Starr, Victoria Rowell.
21,30 Chestiunea zilei - cele mai bune momente
22,00 Extralarge: Ucigașul din Miami (acțiune, Italia). Regia: Alessandro Capone. Cu: Bud Spencer, Michael Winslow.
23,50 Pro TV te ascultă ce vezi
23,55 X și Zero
0,00 Seinfeld, ep. 137
0,30 Pensacola, ep. 19
1,30 Doug și Carrie, ep. 14
2,00 Nemuritorul (aventuri, SUA/Anglia, 1986). Regia: Russell Mulcahy. Cu: Christopher Lambert, Sean Connery, Clancy Brown.
4,00 Mercenarii, ep. 3
5,00 Micii războinici (r)
5,30 Pinocchio (r)

ANTENA 1

7,00 Observator
7,30 Seria Stan și Bran: „Alpiniștii"; „Țiganca"
9,00 Aventurile lui Sinbad (s)
10,00 Elefantul alb (aventuri, Franța/Italia, 1998), partea I. Regia: Gianfranco Albano. Cu: Remo Girone, Axelle Grelet, Vincent Lecoeur.
11,00 Gafe la Palat (do)
12,00 Cei șapte magnifici (western, SUA, 1960). Regia: John Sturges. Cu: Yul Brynner, Steve McQueen, Charles Bronson.
14,00 Retrospectiva anului Vouă
16,00 Floarea de cactus (dramă, SUA, 1969). Regia: Gene Saks. Cu: Walter Matthau, Ingrid Bergman, Goldie Hawn.
18,00 Concert: Marc Anthony la Madison Square Garden
19,00 Observator

20,00 Un bărbat multiplicat (comedie, SUA, 1996). Regia: Harold Ramis. Cu: Andie MacDowell, Michael Keaton, Harid Yulin.
22,00 Observator
22,30 Fără apărare (acțiune, SUA, 1992). Regia: Alan Daniel. Cu: Kris Kristofferson, Drew Barrymore, Martin Landau.
1,00 Neveste de doctori (comedie, SUA, 1971). Regia: George Schaefer. Cu: Dyan Cannon, Richard Crenna, Carrol O'Connor, Gene Hackman.
3,00 Suflete rătăcite (s)
4,00 Uraganul (s)
6,00 Ape liniștite (s)

TVR 2

7,00 Familia Porter (r), ep. 21
7,35 Tip-Top, Mini-Top (r)
9,00 S Club 7 la Miami (r), ep. 12
9,30 Se lumină tot pămîntul
10,30 Povestea lui Noah Dearborn (r)
12,00 Concert: Salute to Vienna, partea I
13,20 Feerie pe gheață
14,40 Mistere și scandaluri: Marilynn Monroe, Montgomery Cliff
15,30 Femeia ispititoare, ep. 58
16,20 Teatru țigănesc (r)
16,50 Anul nou cu bucurii (muzică populară)
17,30 Familia și legea, ep. 9
18,30 Telejurnal TVR2
18,40 Teatrul Național de Televiziune prezintă: „Visul unei nopți de iarnă" de Tudor Mușatescu. Cu: Rodica Mandache, Florin Piersic, Matei Alexandru, Adela Mărculescu, Margareta Pogonat, Ștefan Radoff, Grigore Gonța.
20,20 S Club 7 la Miami, ep. 13
20,45 Fascinație și magie
21,15 Concert: Salute to Vienna, partea a II-a

22,00 A doua cădere a Constantinopolului (România, 1990). Regia Mircea Mureșan. Cu: Alexandru Arșinel, Stela Popescu, Jean Constantin, Dem Rădulescu, Rodica Mureșan, ***Loredana Groza***, Aurelian Temișan.
23,50 Festivalul Internațional de Jazz. Eric Le Lann Quartet - Franța
0,35 TVM. Mesager

PRIMA

7,00 Salvați de clopoțel (r), ep. 1, 2
8,00 Prima Mix!
13,30 Milagros (s), ep. 187
14,30 Cinemagia
15,00 Motor

15,30 Viper, ep. 2
16,30 Salvați de clopoțel, ep. 3, 4
18,00 Focus
19,00 Real TV
19,30 Impact

20,00 Joker
22,00 Stil
23,00 Focus Plus
23,30 Impact (r)
0,00 Viper (r), ep. 2

Tele 7 ABC

7,00 Bună dimineața, România. Desene animate; Invitați de marcă în studio; Horoscop; Sfaturi medicale; Bursa locurilor de muncă; Concursuri
10,00 Vedete la taifas (r)
10,30 Documentar
11,00 Dați vina pe Corina (r)
12,00 Ofsaid (r)
13,00 Ora unu a venit
13,05 Ofsaid - continuare (r)
14,15 Cutia muzicală (r)
16,00 Post Meridian

17,00 Dați vina pe Corina!
18,00 24 din 24
18,30 As Show
19,30 Documentar
19,45 Derrick (s)
21,00 Telejurnal
21,30 Țara noastră
21,45 Gura lumii
22,00 Măștile puterii
23,15 Viața noastră cea de toate zilele
1,00 Ora unu a venit (r)
1,05 Post Meridian (r)
2,15 Telejurnal
2,45 Documentar (r)
4,00 Dați vina pe Corina (r)

DISCOVERY

10,00 Turbo (Ro)
10,25 Actualități Discovery: Secretele samurailor (Ro)
10,55 Ace, pene și țepi (Ro)
11,50 Istoria re-descoperită: Rachetele (Ro)
12,45 Trafic (Ro)
13,10 Călători în timp: Pe urmele lui Bounty (Ro)
13,40 Portavioanele (Ro)
15,25 Lupte de stradă (Ro)
16,15 Giganții: Mister și mit (Ro)
17,10 Bărci de vis (Ro)
17,35 Satul ecologic (Ro)
18,05 Turbo (Ro)
18,30 Actualități Discovery: Secretele samurailor (Ro)
19,00 Un ochi deschis asupra lumii: Camera de filmat în război (Ro)
20,00 Grădina caracatiței (Ro)
21,00 Confesiunile unei... mașini de curse (Ro)
21,30 Actualități Discovery: Secretele samurailor (Ro)
22,00 Design neconvențional: Sutienul (Ro)
23,00 Invenții străvechi: Război și conflict (Ro)
0,00 Piticii: Povești adevărate (Ro)
1,00 Power Zone: Stuka (Ro)

2,00 Power Zone: Tancuri (Ro)
3,00 Istoria redescoperită : Rachetele (Ro)

Cartoon NETWORK

7,00 The Biskitts ■ 7,30 Tom and Jerry Kids ■ 8,00 Mike, Lu and Og ■ **8,30 Familia Flintstone** ■ 9,00 Scooby Doo ■ 9,30 Tom și Jerry ■ 10,00 Laboratorul lui Dexter ■ **11,00 Powerpuff Girls** ■ 12,00 Cow & Chicken ■ 13,00 Ed, Edd 'n Eddy ■ 14,00 The Phantom Tollbooth ■ **15,30 Looney Tunes** ■ 16,00 Johnny Bravo ■ 17,00 Mașini zburătoare ■ 17,30 Inch High Private Eye ■ 18,00 Hong Kong Phooey ■ 18,30 Wacky Races ■ **19,00 Top Cat** ■ 19,30 The Jetsons ■ 20,00 Tom și Jerry ■ 20,30 Familia Flintstone ■ 21,00 I Yabba Dabba Do ■ 22,30 Looney Tunes

FOX KIDS

7,00 Familia De Ce ■ 7,30 Albinuța Hutch ■ 7,50 Button Nose ■ **8,15 Lumea lui Bobby** ■ 8,30 Viața cu louie ■ 8,55 Pisoiul Eek ■ 9,15 Inspectorul Gadget ■ 9,40 Jin Jin și patrula panda ■ 10,05 Spiderman ■ 10,15 Peter Pan ■ **10,25 Mica sirenă** ■ 10,40 Familia De Ce ■ 11,10 Superbuburuzele ■ 11,35 X-Men ■ 12,00 Tick ■ **12,45 Pisoiul Eek** ■ 13,10 Inspectorul Gadget ■ 13,30 Peter Pan ■ 14,15 Jin Jin și patrula Panda ■ 14,40 Pinocchio ■ 14,55 Mica sirenă ■ 15,15 Familia De Ce ■ **15,45 Dennis pericol public** ■ 16,10 Lumea lui Bobby ■ 16,20 Viața cu Louie ■ 16,40 Pisoiul Eek ■ **17,15 Inspectorul Gadget** ■ 17,45 Spiderman ■ 18,15 Jin Jin și patrula Panda ■ **18,45 Orășelul ciudat** ■ 19,00 Pinocchio ■ **19,10 Peter Pan** ■ 19,30 Mica sirenă

EUROSPORT

9,30 Auto. Raliul Paris - Dakar 2001, prima etapă (r)
10,00 Box. Meciuri din gale internaționale (r)
12,00 Natație. Gala de înot sincron de la Zürich (r)
13,00 Schi. Sărituri: Cupa Mondială de la Oberstdorf (r)
14,00 Schi. Sărituri: Cupa Mondială de la Garmisch Partenkirchen (r)
15,30 Patinaj artistic. Skate America de la Colorado Springs (r)
17,00 Tenis. Turneul ATP de la Doha - ziua 2. Sezonul de tenis debutează în această săptămînă cu turneul Qatar Mobil Open, primul pas spre Internaționalele Australiei toatale în bani însumează 1.000.000 $, din care învingătorul îi revine un cec în valoare de 137.000 $. Qatar Open este un turneu inclus relativ recent în calendarul ATP, însă acest lucru nu-i afectează popularitatea de care se bucură în rîndul jucătorilor de tenis.
21,00 Sporturi extreme. YOZ Action

21,30 Box. Meciuri din gale internaționale
23,30 Auto. Raliul Paris-Dakar 2001, etapa 2: Chateu-Lastours
0,00 Sports Centre: Știri
0,15 Moto. Magazin tot-teren
1,15 Auto. Motor Madness Monster Jam - SUA (r)
1,45 Auto. Raliul Paris-Dakar 2001, etapa 2: Chateu-Lastours (r)
2,15 Sports Centre: Știri

PECU

CITIȚI ÎN PAGINA 2A

Programul instituțiilor publice de Revelion

CITIȚI ÎN PAGINA 3B

Horoscopul pentru anul 2001

100.4 FM

Ziarul care stă de vorbă cu oamenii

Monitorul

Nr. 308 (2899)
16 PAGINI
3500 LEI

Publicație a Grupului de Media Monitorul – Curentul

SÎMBĂTĂ, 30 decembrie 2000

Înainte de a anunța Poliția, Salvarea sau Pompierii, sunați la MONITORUL 271.271

www.monitorul.ro

Sfîrșit de mileniu

Sfîrșitul de an, secol și mileniu este un prilej pentru a oferi cititorilor un alt fel de „Monitorul". În numărul de astăzi, puteți citi despre „Cutia neagră a Iașului" (7A), „Ce-ar fi fost dacă?" (3A), retrospectiva evenimentelor locale din acest an (4A-5A), prognoze pentru următorii zece ani (6A), plugușoare dedicate președintelui, primului ministru, Guvernului și Parlamentului (8A) etc. Urăm cititorilor și colaboratorilor „La mulți ani!" și ne dăm întîlnire pe 3 ianuarie 2001.

Dramă: doi copii au ars de vii la Țibana

■ *lăsați singuri în casă, aceștia s-au jucat cu chibriturile*

Doi copii au murit ieri într-un incendiu în comuna Țibana. Mama acestora a plecat la magazinul din sat, lăsîndu-i nesupravegheați timp de jumătate de oră. La întoarcerea acasă a văzut îngrozită casa cuprinsă de flăcări.

Mariana Chiriac (19 ani), mama celor două fetițe, a găsit corpurile neînsuflețite lîngă gurile de aerisire de la sobă, acolo unde s-au refugiat din fața flăcărilor. Sufocate de fumul dens din casă, cele două fetițe nu au mai reușit să iasă afară pentru a se salva. Mai mult de jumătate din suprafața corpurilor a fost afectată de grave arsuri.

Cele două fetițe, *Mădălina* (2 ani) și *Andreea* (1 an), s-au jucat cu o cutie de chibrituri lăsate de mama acestora la îndemînă lîngă sobă. Cîteva paie scăpate pe o plapumă au dus la provocarea incendiului. Polițiștii au transportat cele două corpuri la morgă pentru efectuarea necropsiei. **(Fănica DUMITRAȘCU)**

14 miliarde de lei la LOTO și 20 miliarde la Joker

■ *fiecare cîștigător de la categoria I va primi în plus un apartament cu trei camere în București*

Noul mileniu poate aduce un cîștig fabulos celui care prinde 6 numere la LOTO. La extragerea de pe 2 ianuarie, potul se va ridica pînă la 13,5-14 miliarde de lei, ținînd cont că reportul este de 11,1 miliarde de lei. În plus, fiecare cîștigător de la categoria I va primi din partea Loteriei Naționale și un apartament cu 3 camere, inclusiv valoarea impozitului (care nu este o sumă de neglijat, aproximativ 80 de milioane). La categoria a II-a se acordă în plus, la fondul de cîștiguri, un miliard de lei. Si la „Noroc" reportul este tentant, fiind pusă la bătaie suma de 1,4 miliarde de lei. Valoarea unei variante este de 6.000 de lei pentru „6 din 49" și 2000 de lei pentru „Noroc".

Pe 2 ianuarie va fi și tragerea specială la Joker, unde marele premiu este de 20 de miliarde lei. În cazul acestui sistem, la categoria a II-a, cîștigătorii vor primi cîte un apartament cu 3 camere (inclusiv impozitul).

În cazul în care nu vor fi cîștigători la o anumită categorie de la LOTO sau Joker, premiile se reportează pentru extragerile următoare. **(N.M.)**

azi

Meteo: Vremea va fi caldă pentru această dată în prima zi, apoi se va răci. Cerul va fi noros pînă la acoperit. Pe spații relativ extinse se vor semnala precipitații mai ales sub formă de ploaie. la munte, precipitațiile vor fi mixte, favorizînd izolat depuneri de polei. La munte se va semnala ceață asociată cu depuneri de chiciură. Vîntul va sufla slab slab la moderat din sud în prima parte, apoi se va roti din nord. În zona de munte, vîntul va sufla din V, cu intensificări temporare de peste 100 km/h. Temperatura aerului: max: 7-15 grade în prima zi, apoi 2-8 grade; min: 2-6 grade în prima noapte, apoi -4-2 grade.

Ce-ar fi fost dacă:

■ Săhleanu ar fi trăit
■ Constantinescu candida la Președinție
■ FNI rămînea în picioare
■ Dobre ar fi ajuns primar. Citiți **3A**

Aho, aho, miniștri noi,
Am trecut și pe la voi...

În BOMBA din pagina **8A** găsiți plugușoare pentru Guvern, Parlament, Ion și Emil

Hotărîrea Consiliului Local împotriva ziariștilor este ilegală

■ *prefectul a spus că va ataca actul emis în urmă cu două zile de consilierii locali*

Prefectul *Florin Vitan* consideră că hotărîrea adoptată joi de Consiliul Local are multe nereguli de ordin procedural. Dacă hotărîrea va ajunge pe biroul său pînă la finalul mandatului de prefect, Vitan a afirmat că o va ataca în contenciosul administrativ. ***„Nu cred că ar trebui să deranjeze pe nimeni notarea prestației aleșilor"***, a declarat prefectul Vitan.

În ultima ședință din acest an, Consiliul Local, la inițiativa primarului *Constantin Simirad,* a luat hotărîrea ca ziariștilor care mai notează evoluțiile consilierilor locali să le fie ridicată acreditarea de la Primărie. Fără a fi pe ordinea de zi, propunerea Primarului a fost acceptată de toți consilierii prezenți, cu excepția grupului liberal, adică consilierii *Dan Cârlan, Florin Hozoc* și *Radu Prisecaru.*

„La această hotărîre nici nu au fost parcurse etapele legale. Trebuia să existe o inițiativă, care să fie discutată în comisii, să fie avizată de secretar și abia ulterior să fie discutată în plen", a spus Vitan. Prefectul consideră că înverșunarea consilierilor a fost motivată de faptul că ziarul **„Monitorul"** a publicat notele consilierilor în aceeași zi în care a avut loc ședința. ***„Dacă între data publicării notelor de sfîrșit de an și ședința Consiliului ar fi trecut cîteva zile, probabil că reacția nu ar mai fi fost aceeași"***, a spus el. Consiliul Local are la dispoziție 10 zile pentru a redacta această hotărîre. Dacă acest lucru se va întîmpla pînă ce Vitan va părăsi funcția de prefect, acesta susține că se va consulta cu juriștii și va ataca decizia. ***„Dacă hotărîrea va apărea mai tîrziu, această problemă va trebui rezolvată de viitorul prefect"***, a spus Vitan. **(Răzvan MOLDOVEANU)**

Un director de la CFR Iași și-a pierdut viața într-un accident cumplit

■ *accidentul s-a datorat vitezei excesive dar și lipsei indicatoarelor de circulație*

Joi seara, în imediata apropriere a barierei de cale ferată Costișa-Buhuși, a avut loc un grav accident de circulație. *Ionel Todi* (50 de ani, Iași), șef adjunct zonă telecomunicații în cadrul regionalei Căi Ferate Iași, conducea autoturismul personal, Dacia IS-02-XTF, care circula dinspre Piatra Neamț spre Bacău. Autoturismul a intrat într-unul din parapeții din apropierea căii ferate. În urma impactului, Ionel Todi a murit pe loc, fiindu-i, practic, retezat capul. O șină de cale ferată, pusă orizontal, la aproximativ 1,10 m înălțime, paralel cu șoseaua, ca parapet de protecție, a intrat prin parbriz și a ieșit prin luneta autoturismului, care a rămas suspendat. În autoturism se mai aflau doi cetățeni danezi și nepoata lui Ionel Todi, *Ciuhan Liliana* (30 de ani), căsătorită în Danemarca. Femeia, însărcinată, a fost internată în spital, avînd traumatism cranio-cerebral acut deschis, plagă tăiată parietală, fractură piramidală nazală. După primele verificări, s-a ajuns la concluzia că accidentul a avut drept cauze neadaptarea vitezei la condițiile de trafic (șosea umedă), dar și lipsa semnalelor de circulație adecvate. Polițiștii consideră că lipsa semnelor de circulație într-o zonă aflată în curbă și în apropierea căii ferate reprezintă un grav pericol pentru circulația rutieră. Corpul neînsuflețit al lui Todi Ionel a fost depus la morga spitalului din Buhuși, pentru a fi efectuată necropsia. El era căsătorit, avînd doi copii, studenți amîndoi. Autoturismul implicat în accident este distrus în proporție de 90%. Ieri, salariați ai CFR s-au prezentat în zonă, pentru a reface parapeții de protecție distruși. Potrivit opiniei polițiștilor, vechii parapeți erau impropriu amenajați, avînd o înălțime prea mare. **(R. BURLACU)**

Năstase l-a condus pe Isărescu pînă la ieșirea din clădirea Guvernului

Isărescu a predat, Năstase a primit

Fostul premier, ***Mugur Isărescu,*** i-a prezentat ieri dimineață, la Palatul Victoria, prim-ministrului ***Adrian Năstase,*** cu prilejul efectuării procesului de predare-primire a mandatului, o informare asupra situației existente în acest moment în diferite domenii ale guvernării. Cele 12 dosare prezentate premierului Năstase conțin măsurile luate pentru depășirea perioadei de iarnă, de pregătire a campaniei agricole de primăvară, principalii indicatori economico-sociali pe anul 2000, stadiul realizărilor acordurilor de finanțare externă cu FMI, Banca Mondială și Uniunea Europeană, situația datoriei publice interne și externe, situația blocajului financiar, precum și date privind structura guvernamentală și situația personalului bugetar.

100.4 FM

Programul de Revelion al principalelor instituții de interes public

Dispeceratul de la Termoficare lucrează non-stop

Nici în zilele noului mileniu, Regia de „Termoficare" nu va furniza apă caldă marilor restanțieri la întreținere. ***„Chiar dacă noi am dorit acest lucru, temperatura agentului termic este insuficientă pentru a furniza apă caldă și încălzire întregului oraș"**,* a declarat *Vasile Enache*, inginerul-șef al regiei. Începînd de astăzi și pînă pe 2 ianuarie, 15 echipe formate fiecare din cîte doi angajați ai RA „Termoficare" vor fi pregătiți să intervină pentru rezolvarea oricărui gen de avarie de la rețeaua de distribuție a agentului termic. ***„Dispeceratul va lucra non-stop"***, a adăugat Vasile Enache. În cazul în care vor apare defecțiuni la rețeaua de distribuție a apei calde sau a căldurii, ieșenii pot suna la numerele de telefon: 141.956 sau 147.610.

Casieriile CONEL se redeschid pe 3 ianuarie

Șase echipe pentru eventualele avarii la rețeaua de distribuție a energiei electrice din municipiu, cîte două în mediul rural, două la Tîrgu Frumos, două la Pașcani și una la Hîrlău au fost pregătite, pentru zilele de Revelion, de conducerea SC Electrica. În caz de avarii, locuitorii municipiului pot suna la 929, apel netaxat, cei din mediul rural la 130.096, cei din Pașcani la 767.058 și cei din Tîrgu Frumos la 710.470. ***„Casieriile societății vor fi redeschise pe 3 ianuarie cînd se va relua programul obișnuit de funcționare"***, a declarat *Lucian Luca*, purtătorul de cuvînt al filialei.

Trei numere de telefon pentru avariile la rețeaua de apă

Și pentru zilele de sfîrșit de an Regia „Apă-Canal" a pregătit echipe de intervenții compuse din peste 300 de salariați. ***„În paralel, 50 de angajați vor fi consemnați la domiciliu în cazul în care apar avarii mai mari. Avem pregătite și 44 de utilaje gata să intervină oricînd"***, a declarat *Tudor Tudose*. Pentru ca ieșenii să anunțe imediat apariția avariilor la rețeaua de distribuție a apei potabile conducerea RAJAC a pus la dispoziție următoarele numere de telefon: 215.410, 215.411 și 214.271.

Cum vor circula autobuzele și tramvaiele

Pînă pe 3 ianuarie, RATC va asigura transportul de călători după orarul obișnuit pentru zilele de duminică, adică cu 35% mai puține mijloace de transport decît în zilele lucrătoare. ***„Pe 31 decembrie, mijloacele de transport vor circula pînă la ora 22. Pe 1 ianuarie 2001, circulația va fi reluată la ora 13, după care se va intra în programul normal"***, a declarat directorul *Petru Gîrlea*. Astfel, pînă miercuri, în Iași vor circula zilnic 80 de autobuze, 60 de tramvaie și 20 de troleibuze.

În Casa Pătrată se reia lucrul pe 3 ianuarie

La sfîrșit de an, majoritatea instituțiilor își închid porțile sau își restrîng activitatea. Consiliul Județean și Prefectura au intrat, începînd de azi, în vacanță. Timp de patru zile județul va rămîne fără conducere. Salariații vor reveni la lucru pe 3 ianuarie 2001. Pînă atunci, birourile Casei Pătrate vor rămîne goale, iar singurii care vor mai patrula pe holuri vor fi doar gîndacii.

Agenția CFR este închisă și pe 2 ianuarie

Cei care au uitat să-și facă rezervări pentru bilete de tren vor trebui să renunțe. Agenția CFR va fi închisă pînă pe 2 ianuarie, inclusiv. Primele bilete ale mileniului III vor începe să fie distribuite abia de pe 3 ianuarie 2001.

Autogara asigură doar curse spre Chișinău și Bălți

Autogara va fi ceva mai harnică. Astăzi ghișeele vor funcționa normal. De mîine, de la ora 12.00 și pînă pe 2 ianuarie, nu va mai circula nici un autobuz în afara Iașului, excepție făcînd cursele de Chișinău și Bălți.

Se poate merge la film pe 2 ianuarie

Cinematografele nu vor funcționa în zilele de 31 decembrie și 1 ianuarie. Cinefilii vor trebui să facă o pauză pînă pe 2 inuarie, cînd programul va reintra în normal.

Programul farmaciilor și spitalelor

Dacă vă încearcă o durere de măsea sau aveți o criză de stomac chiar în preajma Revelionului, nu trebuie să umblați din farmacie în farmacie pînă cînd veți găsi deschisă una dintre instituții. Pe toată perioada sărbătorilor vor funcționa non-stop Farmacia „Sf. Parascheva" din Piața Unirii și Farmacia nr. 7 din Podul Roș. Dacă însă problemele de sănătate sînt cu mult mai grave și trebuie să apelați la un specialist, atunci va trebui să știți din timp la ce spital să mergeți pentru a nu avea supriza să constatați că nu găsiți medici de gardă. Pe 31 decembrie cei care vor avea probleme de sănătate care țin de medicină internă vor trebui să meargă la Spitalul de Urgențe sau la Clinica a III-a Medicală de la „Sf. Spiridon". Dacă vreți să consultați un chirurg, atunci va trebui să apelați la specialiștii de la Spitalul de Urgențe. Femeile însărcinate care au complicații sau cele care vor să fie investigate de un ginecolog vor putea merge, fără nici o problemă, la Maternitatea „Elena-Doamna". În schimb, pe 1 ianuarie, femeile vor trebui să apeleze la Maternitatea „Cuza-Vodă" deoarece aceasta este instituția de gardă. În prima zi a anului 2001 ieșenii vor putea cere ajutorul medicilor de la Clinica I Chirurgie și de la Clinica I Medicală, ambele de la Spitalul „Sf. Spiridon". Arsurile, intoxicațiile și traumatismele deschise vor fi rezolvate numai la Spitalul de Urgențe. În schimb, ieșenii care au făcut infarct de miocard vor fi aduși la Spitalul „Sf. Spiridon". Pentru orice urgență medicală, de orice natură, Serviciul de Ambulanță va funcționa 24 de ore din 24.

Oficiile poștale mai sînt deschise astăzi pînă la ora 14

Sîmbătă, 30 decembrie, toate sînt deschise pînă la ora 14, pe 31 decembrie, 1 și 2 ianuarie sînt închise.

De unde mai puteți face cumpărături

Alimentara „Hala Centrală": pe 31 decembrie programul este de la 08-19, pe 1 și 2 ianuarie este închis.

Gima (supermarket la „Iulius Mall"): pe data de 30 decembrie, programul este între 10-22, pe 31 ianuarie, între 10-22, pe 1 ianuarie este închis, pe 2 ianuarie este deschis între orele 10-22. Magazinele „Flux": cu excepția magazinului din Oancea (care va avea program în fiecare din zilele de Sărbători pînă la ora 21), celelalte trei magazine din oraș vor fi deschise non-stop.

Locuri unde se pot schimba dolarii

„Olimp" (sîmbătă, duminică, luni, marți închis); „ACR" (vineri, 29 decembrie, program pînă la ora 16, sîmbătă, 30 decembrie, program pînă la ora 13, duminică, luni și marți închis); „Nasty Change" - vineri, sîmbătă, duminică, luni și marți închis); „Tarom" (vineri, 29 decembrie, program pînă la ora 18, de sîmbătă pînă marți inclusiv închis). La „Iulius Mall" (unde sînt trei case de schimb valutar) este deschis pe 30 și 31 decembrie în program normal (10-22), pe 1 ianuarie închis, pe 2 ianuarie, program scurt, între 12-22.

Stațiile Petrom lucrează la foc continuu

Stații Petrom: stațiile Crișan (din spatele Mitropoliei), Păcurari și Bucium sînt deschise non-stop, la fel și cele din Răducăneni, Tîrgu Frumos, Pașcani și Hîrlău. Celelalte sînt închise pe 1 ianuarie, în restul zilelor avînd program normal. ■

PE SCURT

Un bărbat a fost călcat de trei mașini

Un bărbat din orașul Filiași, județul Dolj, a murit alaltăseară, după ce a fost lovit consecutiv de trei autoturisme în timp ce încerca să traverseze o stradă din localitate. ***Costel Pîrvu*** (50 de ani) a încercat să traverseze o stradă, în apropierea trecerii de pietoni. El a fost lovit, cu partea laterală stînga față, de un autoturism Volkswagen. După ce a căzut pe carosabil, Pîrvu a fost călcat de alte două mașini, care circulau pe același sens cu autoturismul Volkswagen. Costel Pîrvu a murit, medicii legiști urmînd să se pronunțe cu exactitate asupra împrejurărilor decesului, iar polițiștii asupra vinovățiilor celor trei șoferi.

În noaptea de Revelion, polițiștii vor fi cu ochii-n patru

De Sărbători, patrule de polițiști, jandarmi și gardieni vor asigura ordinea publică. Șeful IJP, ***col. Mircea Artenie***, a afirmat că ***„nu se va suplimenta în mod special numărul patrulelor în noaptea de Revelion, însă dacă situația operativă o va cere, se vor lua măsuri speciale de intervenție"***. Poliția, Jandarmeria și Corpul Gardienilor Publici au pregătit un plan comun de patrulare pe străzile orașului. Reveliunea de la „Iulius Mall", pregătită de ProTV, va beneficia de supravegherea atentă a polițiștilor, pentru a preveni incidentele provocate de aglomerație. Inspectoratul Județean de Poliție va trimite un detașament special de intervenție la Ruginoasa, comuna în care are loc în fiecare an, în noaptea de Revelion, bătălia dintre deleni și văleni. Scutierii vor înconjura zona luptei din centrul comunei, pentru ca ritualul trecerii dintre ani să nu degenereze în acte de violențe. De altfel, coordonarea mișcărilor de trupe va fi asigurată de șeful IJP, care a preferat să petreacă noaptea de Anul Nou alături de un fost polițist devenit primar al comunei Ruginoasa, ***col. Ionel Mircea***. **(Fănica DUMITRAȘCU)**

SUA bombardează din nou inițiativa de apărare europeană

Doi senatori americani, printre care și influentul ***Jesse Helms***, au apreciat că apariția unei forțe europene „independente" de apărare ar putea distruge NATO și au cerut Marii Britanii să se opună unui astfel de proiect. ***„Dacă liderii Uniunii Europene nu-și regîndesc cît mai repede politica, ei riscă să acționeze împotriva NATO și chiar să o distrugă"***, au afirmat republicanii Jesse Helms și ***Gordon Smith*** într-un articol publicat de cotidianul britanic „The Daily Telegraph". Jesse Helms prezidează Comisia senatorială americană pentru Relații Externe, iar Gordon Smith subcomisia însărcinată cu afacerile europene.Cei doi senatori apreciază că ***„adevăratele motivații"*** ale proiectului apărării europene sînt ***„mai mult (...) un mijloc de a contrabalansa puterea și influența americană în interiorul NATO"***. Reamintind lupta comună a Marii Britanii și a Statelor Unite ***„împotriva sentimentelor anti-NATO"*** din Europa, în anii '80, Helms și Smith cer celor două state ***„să-și folosească influența pentru a face ca politica europeană de securitate și apărare să fie un complement și nu un concurent"*** al NATO. Țările din Uniunea Europeană au lansat, la recentul summit de la Nisa, proiectul unei forțe europene de 60.000 de oameni, subliniind, însă, că vor să o facă să funcționeze în cooperare cu NATO. Administrația americană a președintelui american în exercițiu, ***Bill Clinton***, a acordat un sprijin moderat acestei inițiative, avertizînd asupra riscului unei „dublări". ■

Alexandru Mironov, numit cîndva „ministrul SF"

PDSR vrea să reunifice radioul și televiziunea publică

PDSR intenționează să modifice, pînă la sfîrșitul lunii februarie, Legea de organizare a societăților de radiodifuziune și televiziune, să unifice aceste instituții și să numească un nou consiliu de administrație al viitoarei societăți publice de radio și televiziune, afirmă surse din PDSR. Potrivit acestora, va fi schimbată și procedura de alegere a Consiliului de administrație, urmînd să se renunțe la respectarea algoritmului parlamentar, membrii consiliului urmînd să fie reprezentanți ai societății civile, cum ar fi președinții unor uniuni de creație, rectori ai unor mari universități sau membri ai Guvernului, precum ministrul Culturii sau cel de Finanțe. Surse din PDSR susțin că, în prezent, ***Alexandru Mironov*** are mari șanse să devină președintele viitoarei societăți publice de radio și televiziune. Legea de organizare a acestei societăți va permite însă ca radioul și televiziunea să fie conduse de Colegii directoare diferite, care să gestioneze bugete separate. ■

S-a tăiat panglica la Aeroport

Iașul va avea aeroport internațional în mileniul III. Reprezentanții Consiliului Județean au inaugurat ieri Aeroportul, fără fastul obișnuit în asemenea ocazii. Deși lucrările de modernizare și extindere încă nu s-au încheiat, conducerea CJ a ținut să-și respecte promisiunea de a inaugura Aeroportul pînă la sfîrșitul acestui an. ***„Nu putem spune că am terminat tot ce era de făcut aici. Totuși, în ultimele două luni, s-a depus un efort extraordinar din partea tuturor pentru a finaliza investiția la Aeroport, efort care se finalizează prin această prerecepție a aeroportului"***, a declarat președintele CJ, ***Lucian Flaișer***. La semi-festivitatea de inaugurare au fost prezenți doar reprezentanții CJ, ai Consiliului de Administrație a Aeroportului și directorul Inproiect, antreprenorul general al lucrărilor. **(A.Z.)**

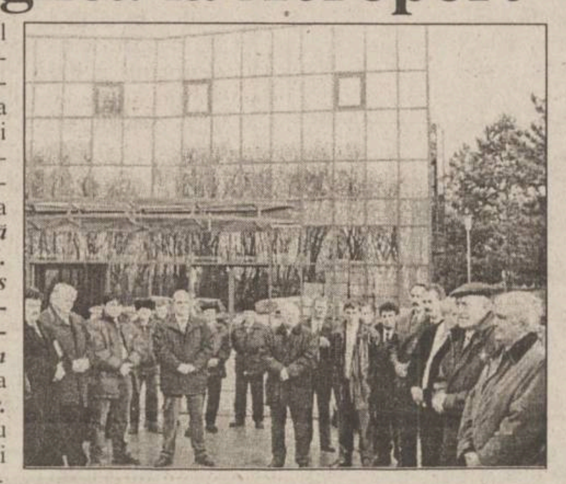

Conducerea Consiliului Județean a inaugurat Aeroportul fără fast

Un copil și-a pierdut un ochi din cauza unei petarde

Un băiat de șapte ani din satul Remetea, județul Bihor, și-a pierdut un ochi alaltăieri noapte, în urma exploziei unei petarde. ***Lászlo Tamas*** se juca, împreună cu fratele său, în vîrstă de zece ani, în curtea casei părintești din Remetea. Copiii nu erau supravegheați de părinți, deși aceștia știau că detonează petarde. Una dintre petarde a explodat înainte ca Tamas să aibă timp să o arunce, băiatul fiind rănit la ochi. Copilul a fost transportat la Secția de urgențe a Spitalului Județean din Oradea, însă medicii au apreciat că ochiul drept este pierdut. ***„Globul ocular era spart, o parte din conținutul lui era afară, iar în interiorul globului existau bucăți de petardă"***, a declarat medicul ***Ionel Pop***, șefului Secției de oftalmologie. ■

Profeții despre anul care a trecut

Ce-ar fi fost dacă ?

■ *„Monitorul“ vă prezintă cîteva scenarii politice, economice și sociale ale anului 2000*

Emil Constantinescu candida la Președinție

■ candidatura lui Constantinescu ar fi blocat, probabil, ascensiunea lui C.V. Tudor și ar fi asigurat PNȚCD un loc în Parlament ■ temele discursului anticomunist ar fi fost în campania electorală mult mai prezente ■

Declarația președintelui ***Emil Constatinescu*** de pe 18 iulie 2000 a lăsat descoperită partea dreaptă a eșichierului politic. În acea perioadă, sondajele de opinie îl situau pe Emil Constantinescu la aproximativ 20 de procente în preferințele electoratului, un rezultat care însemna jumătate din scorul pe care l-ar fi obținut liderul PDSR, ***Ion Iliescu.*** Următorul în ierarhia prezidențiabililor, la numai cîteva procente în urma lui Constantinescu era președintele ApR, ***Teodor Meleșcanu***.

Cele 20 de procente pe care Constantinescu le mai avea erau considerate nucleul dur al simpatizanților președintelui pe sprijinul cărora se putea oricînd conta.

Ce s-a întîmplat cu cele 20 de procente, după ce Constantinescu s-a retras? Jumătate, deci 10%, potrivit unui exit-poll IMAS, s-au orientat către președintele PRM, ***Corneliu Vadim Tudor.*** Numai aproximativ cîte 4% din voturi au luat ***Mugur Isărescu*** și ***Theodor Stolojan*** și 2% s-au îndreptat către Iliescu.

Astfel, fie că au recunoscut în discursul justițiar al lui C.V. Tudor cîteva din motivele campaniei electorale duse de Constantinescu din 1996, fie că au dorit să-și găsească un nou lider, foștii electori ai lui Constantinescu au favorizat ascensiunea lui C.V. Tudor.

Dacă Emil Constantinescu ar fi candidat din nou, nu ar mai fi lăsat locul său gol, îmbiind-l pe liderul PRM să cîștige.

Ascensiunea lui C.V. Tudor a produs un efect de antrenare și pentru PRM, care a devenit la alegeri a doua forță politică a țării.

În al doilea rînd, candidatura lui Constantiescu, chiar lipsită de șanse reale, ar fi însemnat și un important sprijin pentru partide ca PNȚCD, UFD care, regrupte în CDR 2000, ar fi reușit probabil, să salte peste pragul electoral de 10%. Oricum, chiar și singur, PNȚCD, avîndu-l pe Constantinescu candidat la președinție, ar fi avut mari șanse să ajungă în Parlament.

Însuși Constantinescu ar fi putut revendica un rol important în PNȚCD, dacă ar mai fi intenționat să-și continue activitatea politică. Țărăniștii nu s-ar fi văzut atît de umilitor scoși din jocul parlamentar și ar fi jucat un rol-cheie în dezbaterea și prestația forului legislativ.

Dacă fostul președinte ar mai fi participat la o nouă campanie electorală, fără îndoială că atmosfera ar fi fost mult mai încinsă.

Disputele s-ar fi deplasat foarte mult către subiectele ideologice. Constantinescu ar mai menținut în discursul politic temele clasice anticomuniste: natura activiștilor PDSR, care ar fi în majoritate foști demnitari în structurile comuniste. **(D.P.)**

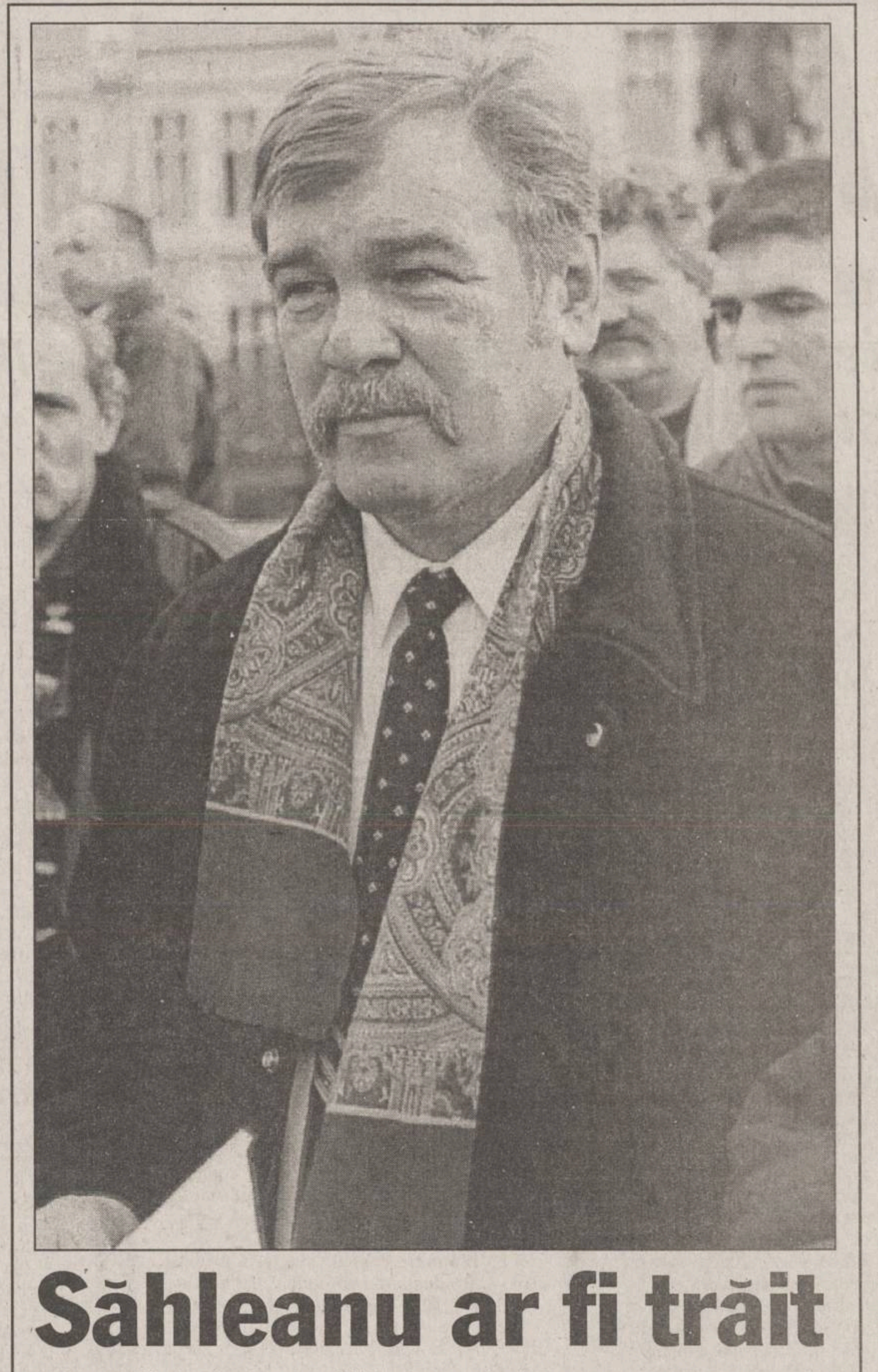

Săhleanu ar fi trăit

Ce s-ar fi întîmplat dacă fostul lider de sindicat de la „Tepro“, ***Virgil Săhleanu*** nu ar fi fost asasinat pe 7 septembrie? Se pot face foarte multe speculații. Există însă doar o singură certitudine: și anume aceea că o familie și-ar fi petrecut împreună sărbătorile.

Referitor la cea de-a doua „familie“ a lui Virgil Săhleanu, adică fabrica la care a lucrat, se poate presupune că ar fi avut un cu totul alt destin. Rememorînd puțin istoria „Tepro“, trebuie precizat că pe 20 octombrie era fixat procesul de la Curtea Supremă de Justiție.

Asociația Privat Tepro, prin reprezentantul său Virgil Săhleanu, cerea anularea contractului de vînzare-cumpărare al „Tepro“ încheiat între FPS București și firma cehă „Zelezarny Veseli“.

Acest proces a fost cîștigat de sindicaliștii de la „Tepro“ însă miza sa a fost uriașă. La fel a fost și presiunea exercitată de opinia publică în urma dezvăluirilor poliției cum că în atentat au fost implicate persoane din conducerea fabricii ieșene.

Nu se știe dacă Justiția a scăpat de această presiuni. Și nici nu se va putea ști niciodată dacă Virgil Săhleanu ar fi avut aceleași șanse pe care le-au avut succesorii săi de a cîștiga procesul.

Dacă ne amintim numai că sesizările lui Săhleanu au făcut naveta aproape un an între Procuratură și Polițiile din Iași și București, este foarte posibil ca în condiții normale decizia Justiției să fi fost alta.

Dacă procesul ar fi fost cîștigat de acționarul ceh, lucrurile ar fi luat o cu totul altă întorsătură.

Deja era în lucru o restructurare de personal în urma căreia fabrica ieșeană ar mai fi rămas doar cu 900 de oameni. Specialiștii de la fosta „Metalurgica“ au susținut atunci că la tehnologia existentă aici nu se poate face producție cu acest număr de personal.

Probabil că una cîte una secțiile de producție s-ar fi închis. Utilajele ar fi fost valorificate la fier vechi, iar țeava necesară beneficiarilor ar fi fost importată din Cehia.

Nici declararea falimentului nu ar fi fost o surpriză în condițiile în care fabrica avea în octombrie datorii de 229 de miliarde de lei, mare parte dintre ei la principalul furnizor de materie primă „Sidex“. **(Ana PRODAN)**

Andreea Răducan nu răcea la Olimpiadă

Ce-ar fi fost dacă dr. ***Ioachim Oană,*** venerabilul doctor al echipei naționale de gimnastică, ar fi fost o țîră mai atent și n-ar fi administrat pîrdalnica de pastiluță cu nurofen ***Andreei Răducan***, în timpul Jocurilor Olimpice de la Sydney? S-ar fi evitat categoric un ghinion teribil, cea mai bună gimnastă din lume nefiind deposedată fără vină de un titlu olimpic pe care îl merita cu prisosință. Iar, performanța unică a României, care a avut trei gimnaste pe podiumul olimpic, ar fi fost omologată, atît în palmaresul olimpic, cît și în „Guinness Book“. De asemenea, delegația olimpică a României ar fi fost cotată cu o medalie de bronz în plus, în bilanțul general, ceea ce însă n-ar fi urcat-o în clasamentul pe națiuni. În aceste condiții, Simona Amînar n-ar mai fi fost campioană olimpică absolută, postură de care, oricum, nu se bucură prea mult.Ne oprim aici, fiindcă nu cunoaștem graficul de vînzări al produsului Nurofen, înainte și după Olimpiadă. **(GIN)**

Podiumul de vis de la Sydney

Dobre ar fi ajuns primar

■ *deputatul PDSR ar fi regretat, a doua zi, că a promis sute de apartamente ■ însă, probabil, Dobre ar mai fi putut spera la ceva sprijin din partea guvernului condus de Adrian Năstase ■*

Cu nervii zdruncinați, la sfîrșitul unei confruntări la care a clacat, văzînd peste tot numai comploturi la adresa sa, ***Traian Dobre,*** candidatul PDSR la Primăria Iașului, ar fi luat un necesar concediu de odihnă, mai ales că, pînă la transferul atribuțiilor de la primarul ***Constantin Simirad*** mai trecea ceva timp.

Bucuros nevoie mare de realizarea partidului, care dăduse tîrcoale Primăriei în ultimele două mandate, șeful pedeseriștilor ieșeni, senatorul Ion Solcanu, l-ar fi felicitat, în felul său, pe proaspătul primar. L-ar fi invitat la o vînătoare de mistreți la unul dintre prietenii săi - pentru că astfel de prietenii se poartă între membrii pedeseriști - sau, dacă era o chestiune mai de mică amploare, numai la o partidă de pescuit. Însă nu se știe sigur dacă Dobre ar fi acceptat aceste invitații. Ca de obicei, în loc să-și dorească puțină relaxare, Dobre ar fi declarat populist că ***„numai gîndul că unii oameni, necăjiți, mor de foame, mă obligă să intru imediat în atribuțiile primarului“***. Zis și făcut. Prima oară, proaspăt la Palatul Roznovanu, Dobre ar fi dorit să-și pună repede în aplicare ideile cuprinse în teza sa de doctorat în economie, teză susținută chiar în timpul campaniei electorale.

Primele zile nu ar fi fost deloc ușoare, nu atît din pricina întregii funcționărimi de la Primărie cît din cauza sutelor de cetățeni aflați la coadă în fața Primăriei. Cauza? L-au votat, crezînd în promisiunile lui Dobre după care, imediat ce va ajunge primar, va da locuințe celor care le solicită. A doua mare problemă ar fi fost delegația de suporteri ai Politehnicii Iași, venită să-și ceară iertare și bani de la noul primar. După cum se știe, la începutul campaniei electorale,

Dobre reșise să intre în grațiile galeriei de la Politehnica, dar aceasta a dezertat, revenind la prima iubire, primarul Simirad. La zgomotoasa întîlnire de la Primărie, suporterii Politehnicii și-ar fi cerut iertare și ar fi solicitat în schimbul colaborării niște bani pentru ca echipa să nu cadă în divizia C, ci să urce în divizia A Ursus.

Al treilea lucru pe care l-ar fi făcut Dobre ar fi fost punerea în practică a unei mai vechi obsesii, preluate din programele partidului, ideea democrației participative, înteleasă de Dobre ca un fel de participare a ieșenilor la treburile urbei. Proiectul era denumit în campania electorală „Comitet civic“ și ar fi însemnat un grup de personalități care și-ar fi dat cu părerea în treburile urbei pe lîngă Consiliul Municipal. După două - trei întîlniri amuzante cu astfel de personalități, lipsite de eficiență, Dobre ar fi fost nevoit să renunțe și la un astfel de organism, mai ales că nici nu fusese votat de nimeni. Comitetul Civic ar fi avut niște atribuții pe care nici Dobre nu le știa, deci ar fi fost parazitar și ineficient. Trecînd sub tăcere astfel de eșecuri, Dobre s-ar fi apucat, fără zăbavă, să-și numească viceprimarii. Unul ar fi fost, probabil, fostul colonel în rezervă ***Tudor Leonte***, fostul șef la Pliției Rutiere, care ar fi avut de rezolvat o chestiune rapidă: circulația în Piața „Mihai Eminescu“.

Spre deosebire de Simirad, Dobre ar fi trecut la o altă organizare a regiilor autonome și ar fi încercat, să le eficientizeze. Este greu de spus ce rezultate ar fi reușit să aibă de unul singur, fără ajutorul guvernului condus de AdrianNăstase. **(D.P.)**

FNI rămînea în picioare

Ce s-ar fi întîmplat dacă nu ar fi căzut Fondul Național de Investiții? Sau, mai bine formulat, dacă s-ar fi amînat căderea FNI după alegeri? Trebuie spus că acest lucru avea șanse infime să se realizeze deoarece, pentru cei ce cunoșteau cît de cît mecanismele interioare de funcționare a fondului, acesta din urmă reprezenta o adevărată bombă aflată în ograda fostei puteri. Apoi, dacă FNI nu ar fi căzut pînă la alegeri, acest lucru urma să se întîmple în plină guvernare PDSR-istă, ceea ce ar fi putut duce la o avalanșă de mitinguri și proteste imediat după scrutinul din noiembrie. Și dacă FNI ar fi fost totuși al doilea „Bancorex“ la scară mai mică? Cel mai probabil, consecințele economice și sociale ar fi suferit numai o amînare, în timp ce consecințele politice ar fi fost cu mult mai reduse. Scăderea încrederii populației în instituțiile financiare în general, compromiterea pentru încă cîțiva ani a investițiilor în fondurile mutuale, demascarea corupției la nivelul celor mai înalte instituții ale statului și, nu în ultimul rînd, dramele celor care au rămas fără banii depuși ar fi fost decalate cu cîteva luni.

Dacă nu ar fi căzut FNI, nu ar fi avut loc, probabil, cea mai mare surpriză a alegerilor locale: pierderea Primăriei Bucureștiului de către ***Sorin Oprescu. Traian Băsescu*** a intrat în turul doi după ce l-a învins la mustață pe ***Cătălin Chiriță,*** în primul rînd datorită acuzelor despre legăturile dintre acesta și CEC. În turul doi, Chiriță nu avea nici o șansă în fața lui Oprescu. Presupunerile pot merge chiar și mai departe. Rămas fără „ocupație“, Băsescu ar fi putut avea șanse să cîștige lupta în partid cu ***Petre Roman*** și să fie desemnat candidatul PD-ului la funcția supremă în stat. Cine știe, poate rolul de locomotivă care vine tare din urmă l-ar fi dus chiar la Cotroceni.

Altă consecință ce avea puține șanse să se producă, în lipsa scandalului FNI, a fost scăderea popularității CDR pînă sub pragul de intrare în Parlament. De asemenea, ***Mugur Isărescu***, de pe locul doi în sondaje în momentul lansării în cursa pentru președinție, în urma atacurilor venite în principal pe tema FNI, a căzut pînă pe locul patru.

Căderea FNI-ului a dat apă la moară lui ***Corneliu Vadim Tudor***, care a fost principalul beneficiar al voturilor păgubiților de la FNI. Profitînd de imaginea de „țară a nimănui“, de unde se fură ca-n codru, provocată de dezvăluirile ulterioare despre modul cum dispăreau banii din fond, cu sprijinul unor persoane cu funcții importante, Vadim și-a creat imaginea de salvator al țării. Lozinca cu care a intrat în campanie, „Jos mafia! Sus patria!“, a căpătat mult mai multă greutate în urma scandalului FNI. Astfel, de la 8-10%, cu cît era creditat inițial în sondaje, partidul lui Vadim a ajuns la peste 20%. Desigur, această creștere spectaculoasă a avut loc în special în urma aparițiilor TV din ultimele două săptămîni premergătoare alegererilor, dar terenul în plan psihologic a fost pregătit și de căderea fondului. **(Constantin PAVEL)**

Păgubiții de la FNI au organizat anul acesta zeci de acțiuni de protest

Poli Iași ar fi obținut banii pentru Pancu

În vara anului trecut, FCM Poli a încasat în urma transferului ieșeanului ***Daniel Pancu*** de la UFC Rapid București la clubul italian Cesena suma de 80.500$. Asta deși ieșenilor li se cuveneau 300.000 „verzișori“, adică 25% din suma tranzacției. Apelînd la judecata tribunalelor, după ce a pierdut dreptatea în instanțele fotbalistice, gruparea din Copou a sperat să obțină diferența de bani în acest an. Lucru nereușit, cercetările Poliției în acest caz nefiind nici pînă la această oră finalizate. Ce-ar fi fost însă dacă Poli obținea măcar la începutul acestui sezon banii la care avea dreptul, adică peste 200.000 dolari?

În primul rînd, oamenii care au împrumutat clubul cu diferite sume de bani și-ar fi recuperat sumele date, dispărînd astfel, „cancerul“ gajărilor de jucători. Drept urmare, toți jucătorii care au fost vînduți ulterior puteau fi ținuți pe loc. Cu lotul care a terminat campionatul trecut și cu ceva bani în cont (chiar după achitarea tuturor datoriilor mai putea rămîne peste 1 miliard de lei), Poli putea porni în forță sezonul. Ținînd cont de mediocritatea echipelor din serie și de programul lejer al startului, Iașul se putea cocoța repede în fruntea clasamentului.

Astfel, chiar și ședințele Consiliului Local ar fi putut începe și termina cu o odă adusă echipei orașului. Apoi, dintr-un autocar Mercedes, fotbaliștii ar fi rîs pînă le plesneau burțile de autobuzele RATC cu care au făcut deplasările în acest tur și ar fi luat drept o glumă varianta ca o masă de prînz de după meci să fie compusă dintr-o felie de șuncă și 4 cuburi de brînză topită. Stadionul ar fi fost iarăși plin iar la sfîrșitul meciurilor spectatorii l-ar fi cărat pe brațe pînă acasă pe primarul Simirad, cel care a primit destule „urături“ de inimă neagră în acest tur. De pe primul loc, în vacanța de iarnă, Poli, cu tolba umplută de bani, putea face mofturi și să nu-l primească în lot pe Lupu, promovarea în A urmînd a fi oricum realizată anul viitor.

Acum, totul pare a fi un posibil scenariu pentru o schiță SF. Totuși și SF-urile prind viață după un număr mai mic sau mai mare de ani. **(Ovidiu MINEA)**

Partidul lui Radu Câmpeanu nu s-ar fi înscris în cursa electorală

Cea mai năsucitoare lovitură pe care a primit-o PNL la alegerile generale nu a venit din partea PNȚCD sau de la PDSR, nici de la ***Traian Remeș,*** refugiat în CDR 2000, ci de la partidul unui activist ros de molii - ***Radu Câmpeanu.*** Partidul acestui „liberal“, care în urmă cu un an negocia de zor cu fostul său adversar, ***Ion Iliescu,*** pentru a intra în Polul Social Democrat, a avut la îndemînă un mijloc incredibil de a ridiculiza efectele campaniei agresive a PNL: sigla electorală. Profitînd de faptul că Biroul Electoral a admis ca PNL Câmpeanu să aibă ca semn electoral aceeași săgeată, circumscrisă în cerc (față de pătrat, cum are PNL) Câmpeanu a obținut la nivel național aproape două procente. Ghinionul liberalilor a avut loc la tragerea la sorți pentru ordinea pe buletinele de vot. Atît la buletinele pentru Camera Deputaților, cît și la cele pentru Senat, PNL Câmpeanu a fost plasat înaintea PNL. Foarte mulți dintre alegătorii liberali s-au oprit la prima siglă, cea a PNL(C) și au ștampilat-o pe aceasta. Unii au introdus buletinele de vot în urnă așa cum erau, fără să-și dea seama că votaseră un alt partid decît cel dorit. Alți alegători au răsfoit în continuare buletinul de vot și au constat greșeala făcută. Aceștia au preferat să mai ștampileze încă o dată buletinul, de data aceasta în dreptul siglei PNL.

Sigla PNL Cîmpeanu

Astfel, fără să investească nimic, nici bani, nici inițiativă și nici acțiune politică, PNL Câmpeanu a fost la un pas de egala scorul ApR la nivel național. Pentru cele două procente, pe care PNL acuză că le-a pierdut, s-au făcut scenarii peste scenarii. PNL a pierdut numeroase posturi de deputați și senatori, care l-ar fi propulsat fie în rolul de cea mai importantă forță politică a opoziției democratice, fie într-o alianță la Guvernare cu PDSR. PNL și-a fixat cel puțin 15% din voturi pentru ca să conteze într-un eventual Guvern cu PDSR. Chiar la Iași, PNL îl pregătea pentru funcția de Ministru al Sănătății pe Mircea Cinteză, președintele Colegiului Medicilor din România. Însă acesta a ratat obținerea unui post de senator din cauza voturilor „preluate“ de PNL Câmpeanu. De altfel, la nivel local, PNL a pierdut aproximativ 5 procente, adică un senator și un deputat. La alegerile din noiembrie 2000 PNL a irosit, și din cauza lui Câmpeanu, pentru încă patru ani, șansa de a se impune ca un pol semnficativ în politica românească. **(D.P.)**

Am scăpat de 2000...

■ *a fost anul secetei, al primului asasinat în stil mafiot, al monștrilor care au ieșit din întuneric cu chip de pedofili, dar peste toate a fost anul în care am strîns cureaua pînă la ultima gaură* ■ *punem punct și o luăm de la capăt* ■

CARTEA RECORDURILOR IEȘENE

Cea mai naivă hotărîre locală

Cea mai aberantă hotărîre a unui Consiliu local din acest an a fost dată pe 10 noiembrie. Consilierii locali din comuna Trifești au considerat că efortul depus pentru bunăstarea comunei trebuie recompensat. În ședința CL Trifești, consilierii și-au atribuit în folosință, lor și salariaților Primăriei și ai postului de poliție cîte un hectar de teren arabil. Hotărîrea a fost revocată o săptămînă mai tîrziu, în urma sesizării Direcției de control a legalității actelor și contencios administrativ din cadrul Prefecturii.

Cel mai mare furt

Cel mai mare furt al anului a fost descoperit la depoul Pașcani, de unde au dispărut aproape 2500 de tone de motorină. Ancheta administrativă, coordonată de directorul SC „Marfă" SA, Adrian Tacea a stabilit că din depoul Pașcani se fură de ani de zile, de către o rețea organizată. Pînă acum însă, în afară de gestionarul depoului, Virgil Stoleru, nu a fost numit nici un alt vinovat.

Cea mai mare captură

Cea mai spectaculoasă „arestare" a anului a avut loc în comuna Aroneanu. Primarul comunei, Neculai Bîrlescu a sechestrat în curtea Primăriei 700 de oi ale sătenilor din Horlești. Aceștia își trimiseseră oile la pășunat pe terenul celor din Aroneanu. Bîrlescu a eliberat oile doar după ce horleștenii au achitat o taxă de pășunat de cîte 5.000 de lei pentru fiecare oaie.

Cel mai mare ghinion

Cea mai mare ghinionistă a anului a fost Ana Darie. Aceasta a cîștigat la tombola organizată de PNL Iași un autoturism Dacia. Pentru moment, Ana Darie s-a crezut bogată. Filiala liberalilor ieșeni a refuzat însă să-i mai înmîneze premiul. Pentru a putea primi premiul, Ana Darie ar fi trebuit să voteze la alegerile din 26 noiembrie, ceea ce nu s-a întîmplat.

Cea mai rapidă carieră

Cea mai tînără șefă a Curții de Apel a fost numită pe 7 decembrie. În vîrstă de doar 34 de ani, Anca Ghideanu va lua locul actualului președinte al Curții, Valeriu Diaconu. Anca Ghideanu se adaugă celorlalte două tinere magistrate din conducerea justiției ieșene: Doinița Tătărușanu (28 de ani), președinte al Judecătoriei și Cristina Văleanu (30 de ani), președinte al Tribunalului.

Cea mai mare țeapă electorală

Cea mai mare cacialma din acest an a fost suferită de Partidul Național Liberal la alegerile generale din 26 noiembrie. Filiala Iași a PNL miza pe obținerea a cel puțin două posturi de deputat și a unuia de senator. În final, liberalii ieșeni nu au mai obținut însă decît un singur loc de deputat. Aproape 3,5% dintre ieșeni au votat cu PNL - Cîmpeanu, a cărui siglă a fost extrem de asemănătoare cu cea a PNL. Cel mai mare perdant al alegerilor a fost astfel cel de-al doilea plasat pe lista PNL, Relu Fenechiu care investise în campania electorală a PNL peste un miliard de lei. El nu a reușit să obțină deputăția la care visase, trebuind să se mulțumească cu postul de consilier județean pecare l-a obținut la alegerile locale din vară.

Cel mai autodidact copil

Deși nu a făcut nici un an de școală, Roxana Ivanov, o fetiță de doar 12 ani din Vlădiceni, comuna Tomești, a trecut cu brio toate examenele de echivalare a școlii primare. Roxana, care a buchisit singură toate manualele de la clasele primare, i-a uimit pe învățătorii care au evaluat-o timp de trei zile. După ce patru ani, timp în care și-a urmat părinții plecați la muncă în străinătate, fetița nu a primit nici o notă, la începutul acestui an școlar ea și-a umplut tolba de laude. Copilul autodidact din Vlădiceni a primit numai calificative de „bine" și „foarte bine" din partea evaluatorilor. Roxana Ivanov este singurul copil din țară căruia i s-au echivalat clasele primare. În mod normal, conform legislației în vigoare, astfel de copii ar trebui să intre abia în clasa I.

IANUARIE: Epidemii și frică de cutremure ca în Evul Mediu

6 ianuarie: Lepră la Iași. O femeie de 54 de ani, Tudora Dumitru, este internată la „Spiridon", după ce i-au căzut nasul și buza superioară din cauza leprei, o boală dispărută în toată Europa.

8 ianuarie: Isteria cutremurului. Yoghinii lui Gregorian Bivolaru au împînzit orașul cu afișe care cheamă la rugăciuni colective pentru a alunga un mare cutremur, de 7 grade pe scara Richter, prezis pentru jumătatea lunii ianuarie. Peste cîteva zile se va declanșa panica în toată țara, odată cu apariția din neant a misteriosului profesor Vergil Hîncu. Acesta a anticipat producerea unui mare cutremur pînă în luna mai. La Iași, s-a triplat numărul asigurărilor pe locuințe. Previziunile sale s-au dovedit a fi o minciună sfruntată, Hîncu fiind catalogat drept un caz patologic.

Academician din Podu-Iloaei. Un profesor de agricultură din Podu-Iloaei cîștigă în premieră premiul Academiei Române. Iulian Peștean a fost unul dintre cele trei cadre didactice din învățămîntul preuniversitar care deținea titlul de doctor înainte de 1990.

12 ianuarie: Boala taxiurilor galbene. Primarul Constantin Simirad a făcut propunerea ca toate taxiurile din oraș să fie vopsite în galben. Pe tot parcursul anului, taximetriștii s-au judecat cu Primăria, procesul nefiind finalizat nici la această oră.

13 ianuarie: Val de bacterii migratoare. Epidemia de conjunctivită, apărută în plină iarnă, a umplut pînă la refuz cabinetele și paturile de spital. Timp de o lună, mii de ieșeni au lăcrimat și au avut ochii umflați.

Vînd corp uman: O femeie de 50 de ani, Elena Stolerenco, a anunțat că-și vinde corpul pentru a scăpa de sărăcie, cerînd echivalentul unei înmormîntări.

Epopeea TEPRO: 14 angajați de la TEPRO sînt trimiși în judecată pentru greva violentă din iunie 1999 .

14 ianuarie: Iașul prinde aripi. Aeroportul din Iași devine internațional, prin hotărîre de Guvern. Oficialitățile locale ceruseră acest lucru de 10 ani.

19 ianuarie: Miros de campanie. PD începe la Iași campania electorală cu „Declarația pentru Moldova", un plan de restructurare economică a zonei. Democrații abia au reușit să intre în Parlament, așa că planul rămîne valabil pentru 2004.

Nou rector la „Cuza". La Universitatea „Al.I.Cuza" au loc alegerile pentru rector și prorectori; pe ultima sută de metri cîștigă decanul de la Economie, prof.dr. Dumitru Oprea.

21 ianuarie: Medic condamnat. O doctoriță de la Spitalul „Parhon", Cornelia Tomoșoiu, a fost condamnată la doi ani de închisoare pentru culpă medicală.

25 ianuarie: Băsescu e mai tare. Începe greva ceferiștilor, timidă și fără efect. Ministrul Traian Băsescu nu s-a lăsat înduplecat de ceferiști, reușind să-i dezbine.

Badea reales. Mihai Crețu este ales rector al Universității Tehnice, iar Nicolae Badea este reales prorector.

27 ianuarie: RAT rămîne fată mare. Simirad solicită celor de la CET să preia Regia de „Termoficare". Primarul este refuzat elegant. În tot anul 2000, problema RAT, cea mai neperformantă regie din oraș, nu a putut fi rezolvată.

Descoperire uimitoare. Un arheolog ieșean descoperă, la Răducăneni, 21 de statuete vechi de 6000 de ani, reprezentînd-o pe zeița fertilității.

EVENIMENTUL LUNII

24 ianuarie: Profesorii au învins Guvernul

S-a declanșat cea mai mare grevă din istoria învățămîntului preuniversitar. Pe parcursul lunii care a urmat, între liderii de sindicat din învățămînt și reprezentanții MEN și ai guvernului au avut loc mai multe runde de negocieri, care au culminat cu manifestații stradale repetate din partea cadrelor didactice din învățămîntul preuniversitar. Părinții și guvernanții au fost îngrijorați de faptul că prelungirea grevei din învățămînt ar putea perturba întregul an școlar. La sfîrșitul lunii februarie, profesorii s-au reîntors la catedră, după ce guvernul a mărit bugetul Educației pînă la 4% din PIB și le-a mărit salariile celor din învățămînt cu aproximativ 80%.

PROMISIUNI. Este una dintre cele mai bune fotografii publicate în „Monitorul" anul acesta

FEBRUARIE: Justiția e oarbă sau se face că nu vede?

2 februarie: Directoare cu litera „i" la dosar. Ziarul „Monitorul" a dezvăluit faptul că Georgeta Stirbu, șefa Direcției Finanțelor Publice Locale, a fost dată afară de la vechiul loc de muncă („Moldomobila") cu litera „i", pe motiv de furt. Cu cîțiva ani în urmă, pe cînd era directoare economică la „Moldomobila", Georgeta Știrbu și-a mobilat apartamentul cu o garnitură nouă de mobilă. Prin niște chitanțe dubioase, ea a achiziționat mobila la un preț de cinci ori mai mic decît cel real. Primarul a afirmat că are încredere în calitățile profesionale ale Georgetei Știrbu și că nu-l interesează trecutul. De altfel, Georgeta Știrbu va cîștiga procesul cu „Moldomobila".

3 februarie: Vasile Lupu, tras de mînecă. Procurorul general Dorin Buzdugan i-a atras atenția lui Vasile Lupu să nu se amestece în treburile justiției. Aceasta este o replică la spusele lui Vasile Lupu din cadrul unei emisiuni televizate, în care deputatul ieșean a afirmat că trei dosare penale au fost instrumentate defectuos.

7 februarie: Adversari pentru Simirad. Țărăniștii și liberalii și-au desemnat candidații pentru fotoliul de primar. Este vorba despre Vasile Danale și Dan Cârlan. Nici unul nu va intra în turul doi al alegerilor locale.

10 februarie. Tun pe piața imobiliară. În „Monitorul" a fost dezvăluită o afacere ilegală. 41 de ieșeni au cumpărat de la „Suprem", pe sume consistente, camere într-un cămin al firmei. Afacerea s-a derulat printr-o agenție imobiliară care a perceput comisioane groase. Proprietarii au aflat că respectivul cămin este ipotecat la bancă și că actele de vînzare-cumpărare sînt bune de maculatură.

15 februarie: Justiția face infarct. Începe greva avocaților. Din acest motiv, nu se vor mai putea efectua arestări. În zilele care au urmat, mai mulți infractori au fost eliberați. La Vaslui, doi violatori au fost puși în libertate.

20 februarie: Criză la RATC. CONEL a întrerupt curentul electric în Depou. Tramvaiele nu au mai putut fi reparate și nu au mai putut circula în condiții de maximă securitate. Criza a durat mai mult de 24 de ore.

26 februarie: Sute de dosare dispărute la Parchet. Au fost descoperite 146 de dosare penale ascunse la Procuratură. Acestea au fost dosite prin unghere și cotloane greu accesibile. Unele dosare nu au mai putut fi judecate deoarece au trecut cinci ani de la comiterea faptei și pedeapsa a fost prescrisă. Scandalul a cutremurat Ministerul Justiției, dar vinovați au fost găsiți doar cîțiva funcționari mărunți. Oficial, s-a vorbit despre neglijență. Neoficial, despre corupție. Pe căi subterane, s-a vehiculat chiar prețul plătit pentru a face pierdut un dosar.

EVENIMENTUL LUNII

11 februarie: Moșierul cu cascheta

Cinci colonei ai Inspectoratului Județean de Poliție îl acuză de complicitate la abuz în serviciu. El este implicat într-o afacere dubioasă, în urma căreia a obținut 20 de hectare de teren. A fost una din cele mai mari afaceri ale anului. Într-un timp record, colonelul este scos în rezervă. În luna noiembrie, comisia județeană de fond funciar îi va retrage și titlul de proprietate de pe cele 20 de hectare.

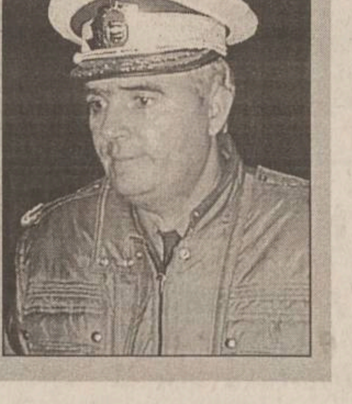

MARTIE: Decît de la ieșeni, mai bine să furi de la americani

10 martie: Campioana cămătarilor. Lenuța Rusu și-a început afacerea în 1997, cînd a publicat un anunț prin care oferea bani cu o dobîndă greu de acoperit. În acești ani, 46 de ieșeni au împrumutat bani de la Lenuța Rusu, garantînd cu locuințele pentru o sumă totală de 82.000 $ și 341 de milioane lei. Debitorii o căutau luni întregi pentru a-i returna împrumutul, însă fără s-o găsească. Cămătăreasa se ascundea tocmai pentru a expira termenul-limită de răscumpărare, pentru a le putea lua bunurile gajate. Lenuța Rusu a fost acționată în judecată de păgubiți.

13 martie: Dosarele securității pe mîinile unui ieșean. Gheorghe Onișoru, cercetător la Institutul de Istorie „A.D. Xenopol", a fost numit președinte al Consiliului Național pentru studierea Arhivelor fostei Securități (CNSAS). Onișoru conduce această instituție la propunerea PNL. Din CNSAS fac parte Mircea Dinescu, Andrei Pleșu, Horia Patapievici, Mihai Gheorghe etc.

15 martie: Bolnavi ținuți la poarta spitalelor. Bolnavii din spitalele ieșene au fost amenințați de CASS că nu vor mai fi internați dacă nu-și obligă patronii să-și plătească datoriile către Casa de Asigurări.

17 martie: Bursier prins la furat în America. A fost dezvăluit cazul lui Raul Vulcănescu, fost director adjunct al Colegiului „Costache Negruzzi", care a fost expulzat din America, unde se afla cu o bursă Fullbright. Profesorul ieșean a fost prins de gardienii unui magazin din orașul Bend (Oregon) cu un rucsac în care se afla marfă neplătită în valoare de 125 $. Pentru niște vin, șuncă, șosete, tampoane, lame de ras și alte mărfuri de uz frecvent, Vulcănescu și-a ratat cariera de profesor. Întors din țară, el a demisionat din învățămînt. Acum, fostul director lucrează la o firmă privată și ține ore de engleză la o școală particulară din Iași.

23 martie: Fuga coloneilor. Opt colonei din Poliția ieșeană și-au depus cererile de trecere în rezervă. Astfel, ei au putut băga în buzunar solde compensatorii de 100 milioane de lei, fiecare, acordate în urma intrării în vigoare a legii privind salarizarea personalului militar.

28 martie: Un mandat somnoros cu Tănăsoiu. Prin amînarea discutării cazului DADJ în ședința CJ, fostul președinte CJ, Vladimir Tănăsoiu, a „oficiat" îngroparea celui mai mare scandal al ultimilor ani. Cazul DADJ a ținut prima pagină a „Monitorului" în 1999, cînd a fost dezvăluit un jaf de 1,5 miliarde de lei la Direcția de Administrare a Drumurilor Județene. Cazul a fost „soluționat" prin pedepsirea unor funcționari mărunți. După alegeri, Tănăsoiu a ieșit pe ușa din dos a Casei Pătrate, putînd fi considerat cel mai slab președinte județean din ultimii 10 ani.

29 martie: Lupul stăpîn la oi. Contabilul-șef de la SUT „Lafarge" SA, Vasile Lungu, a fost arestat sub acuzația că a delapidat 700 de milioane lei. Împreună cu un coleg, Lungu a încasat, în perioada 1998-1999, peste 100 de facturi, fără a le înregistra în registrul de casă.

EVENIMENTUL LUNII

3 martie: Un pedofil terorizează Iașul

Andrei Cuțcă, în vîrstă de 15 ani, elev la Școala Generală nr. 25, a fost găsit mort în pădure la Bucium. După două săptămîni de la dispariția de acasă, căutat zile în șir, băiatul a fost găsit legat de un copac, cu o curea înnodată în jurul gîtului. Cazul Cuțcă, cea mai odioasă crimă a acestui an, a făcut obiectul unei anchete epuizante, derulată timp de două luni. În arestul Poliției ieșene au fost aduși zeci de suspecți, au fost depistate și alte cazuri de pedofilie, au fost întocmite trei portrete-robot ale criminalului. Violatorul și ucigașul lui Andrei Cuțcă a fost prins abia pe 11 aprilie, iar după două zile de interogatoriu, acesta a fost declarat vinovat.

APRILIE: Am scăpat de campania electorală fără nici un rănit

1 aprilie: Scumpiri de Ziua păcălelilor. Ieșenii s-au confruntat cu o nouă majorare a prețurilor la gaz, apă, căldură, telefon. Utilitățile publice au crescut cu 19%, iar tariful la convorbiri telefonice s-a majorat cu 17%.

10 aprilie: Bacșișurile liberalilor din CJ. A fost dezvăluită o nouă „afacere păguboasă" a lui Vladimir Tănăsoiu, fostul președinte al CJ. Acesta a cheltuit 100 de milioane lei pentru a trimite felicitări de Crăciun, în 1999, alegătorilor. Felicitările au fost tipărite de o firmă din fieful PNL, partid din care face parte și Tănăsoiu. Afacerea a ieșit la iveală cînd contabilul-șef al CJ, Emil Adam, s-a pensionat.

20 aprilie: Bătălii electorale. A început campania electorală pentru alegerile locale. În lupta pentru Primărie au intrat 16 candidați, cei mai mulți fiind personaje obscure. Cîțiva candidați nici măcar nu au mai făcut campanie. Dezbaterile publice dintre principalii pretendenți la fotoliul de primar au fost, în cîteva rînduri, incendiare. Constantin Simirad, primarul în exercițiu, a dus o adevărată luptă la baionetă cu alianța de conjunctură formată din Traian Dobre, Dan Cârlan și Gheorghe Nichita. În turul doi, s-au calificat Simirad și Dobre.

21 aprilie: Obsedat sexual la catedră. Profesorul Constantin Vrăjitoru, de la Școala „Ion Neculce" din Iași, a agresat sexual o fetiță de 11 ani, elevă de-a sa. Ancheta demarată de ISJ a scos la iveală faptul că profesorul nu era la prima faptă de acest gen și a avut drept urmare desfacerea contractului de muncă.

26 aprilie: Ultima învîrteală a lui Tănăsoiu. O nouă afacere a lui Vladimir Tănăsoiu la CJ a fost dezvăluită de „Monitorul". Tănăsoiu a vîndut un teren din administrarea CJ cu trei săptămîni înainte de aprobarea tranzacției în ședința Consiliului. Patronul firmei „Angero", Gheorghe Grancea, a plătit suma de 27.867.000 lei pentru suprafața de 362 mp. Suma plătită în avans îi era necesară lui Tănăsoiu pentru a putea face o deplasare de 10 zile în Cuba.

EVENIMENTUL LUNII

13 aprilie: Păstorul de mioare

Șapte tinere, eleve și studente în Iași, și-au abandonat familiile și școala pentru a-l urma în viața monahală pe călugărul Maxim, în vîrstă de 29 de ani. Fetele au fugit de acasă fără a-și anunța părinții, ascunzîndu-se la Cristorel, în județul Cluj, unde sperau să devină călugărițele lui Maxim, într-o mănăstire aflată în construcție. Spre disperarea părinților, care au făcut drumuri repetate la Cristorel, fetele nu au putut fi convinse să vină acasă și nici să îl părăsească pe tînărul călugăr, pentru a se călugări în mănăstiri de maici. Nici apelurile Mitropoliei Moldovei, Arhiepiscopiei Clujului și nici decizia Consistoriului Monahal de a-l răspopi pe Maxim pentru nesupunere față de biserică nu au schimbat în vreun fel hotărîrea fetelor.

MAI: În Iași, pînă și șomerii fac grevă

5 mai: Prăbușire cu planorul. Pilotul Vlad Volosievici s-a izbit cu planorul de sol la cîteva secunde după decolare. Sportivul a suferit grave leziuni cerebrale și a decedat după două luni în care a fost în stare de comă. Ancheta a relevat că accidentul aviatic a fost cauzat de o greșeală de pilotaj.

8 mai: Jumătate de oraș fără apă caldă. RA „Termoficare" a început represaliile împotriva răuplatnicilor. Măsura luată de regie a afectat jumătate dintre asociațiile de locatari din Iași, în care se găseau și familii cu plata la zi.

8 mai: 13 pe loc la examenul localelor. Pentru cele 31 de locuri din Consiliul Municipal și 45 de locuri la Consiliul Județean, au intrat în cursă aproape 1.000 de candidați din 36 de partide.

9 mai: Ziariștii „Monitorului" cîștigă bătălia cu clanul Susanu. Dragoș Stîngu și Ovidiu Scutelnicu, care fuseseră condamnați,la Iași, la cîte un an de închisoare și plata unor daune morale de 1,5 miliarde lei pentru calomnie, au fost achitați de Curtea Supremă de Justiție. Ei au fost dați în judecată de familia Susanu în 1997, după ce au publicat un articol în care anunțau demiterea din funcție a ofițerului Petre Susanu.

10 mai: Vasile Lupu a pus o bombă la Cotnari. Aproape 200 de țărani din zonă au intrat cu forța în podgorie, pentru a-și revendica pămîntul. Altercația dintre țărani și angajații firmei „Vinia" s-a soldat cu patru răniți.

16 mai: Revolta șomerilor. Șomerii din cartierele Dacia, Alexandru cel Bun și Galata au blocat circulația timp de 4 ore pentru că nu și-au primit ajutorul de șomaj la timp. Această mișcare va fi repetată peste cîteva luni.

18 mai: Mită la Agronomie. Un profesor universitar a fost condamnat la trei ani de închisoare pentru că lua bani de la studenți ca să-i treacă la examen.

21 mai: Vînătoarea cămătarilor în Palatul de Justiție. După cazul cămătăresei Lenuța Rusu, cămătarii-rechini cad unul după altul în plasa judecătorilor. Zeci de vînzări imobiliare au fost suspendate. Mulți ieșeni care și-au pierdut locuințele din cauza cămătarilor au, acum, posibilitatea să-și recapete proprietățile.

25 mai: După Tănăsoiu, potopul. Vladimir Tănăsoiu, președintele Consiliului Județean, a cheltuit, la jumătatea anului, 53 de miliarde din cele 54 alocate în bugetul anual. Cea mai mare parte din bani s-au dus, din rațiuni electorale, la primarii liberali.

EVENIMENTUL LUNII

26 mai: Mii de ieșeni păgubiți de FNI

Președintele „SOV Invest", societatea care administrează FNI, a trimis o scrisoare în care susține că „cercurile oculte" încearcă să „destabilizeze întregul sistem financiar-bancar din România". Șefii societății sînt audiați la Senat, iar Inspectoratul General de Poliție își începe investigațiile. Ieșenii păcăliți au început o serie de proteste stradale.

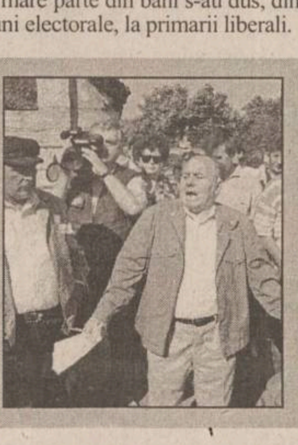

IUNIE: Pe cine a vrut să pedepsească Dumnezeu cu seceta?

1 iunie: Dosarul DADJ ajunge la Parchet. 30 de funcționari au fost trimiși în judecată pentru delapidare, fals, uz de fals și înșelăciune. Polițiștii ieșeni au propus trimiterea în judecată a 30 de persoane, din care 26 angajați ai DADJ, în frunte cu Adrian Gîrlea, Silvian Ciută și Dorel Lucaci. Mai bine de un an, jumătate din personalul DADJ a furat 1,3 milarde de lei din banii publici. 53 de milioane au fost sustrase din casieria DADJ prin metoda decontărilor false. Alte 350 de milioane au fost băgate în drumul experimental de la Valea-Adîncă. 376 de milioane au fost sustrase printr-o „cooperare" cu firma „Ilcons". Dosarele sînt instrumentate în acest moment de Parchetul de pe lîngă Curtea de Apel.

7 iunie: Afaceri cu bani publici la IȘJ. 460 de milioane de lei au fost dați cu ușurință unui angajat de la serviciul „Tehnic" al IȘJ, Dan Pavel. Acesta, printr-o firmă-căpușă, urma să furnizeze tablă pentru acoperirea Școlii nr. 23. Al doilea personaj implicat în afacere este contabilul șef al Școlii 23 „Titu Maiorescu". După ce au încasat banii și au livrat, în bătaie de joc, o cantitate insuficientă de tablă, cei implicați în afacere au dispărut. Dosarul a ajuns pe masa Parchetului de pe lîngă Tribunalul Iași.

8 iunie: Secetă cumplită. 70% din suprafața agricolă a fost pîrjolită. Din cauza secetei, grăunțele de porumb au ieșit din pămînt fără să mai încolțească. De o săptămînă, toți preoții din satele județului au făcut slujbe pentru aducerea ploii. Seceta avea să dureze pînă tîrziu, în toamnă. Producțiile agricole au fost de două ori mai mici decît în 1999. În județul Iași, valoarea totală a pagubelor a depășit 1.000 miliarde de lei.

10 iunie: Grefiere cercetate penal. Parchetul Curții supreme de Justiție a dispus cercetarea penală a grefierelor de la Parchetul de pe lîngă Judecătoria Iași. Acestea sînt acuzate de sustragere de înscrisuri și neglijență în serviciu. Ani la rînd, 146 de dosare penale au fost ascunse în această instituție, fiind posibil ca zeci de infractori să scape nepedepsiți.

15 iunie: Tragedie la Tîrgu-Frumos. Un copil din satul Buznea, comuna Tîrgu-Frumos a dat foc, din greșeală, fraților săi. Ionuț (2 ani) și Florin Păiuș (1 an) au ars de vii într-un incendiu generat de propriul lor frate, Alexandru Păiuș, în vîrstă de șase ani. Cei doi au fost lăsați de părinți în grija fratelui mai mare care a dat foc la casă în timp ce se juca cu cîteva hîrtii aprinse. Din cauza flăcărilor, Florin a decedat în drum spre spital, iar Ionuț a suferit arsuri grave pe 40% din suprafața corpului.

EVENIMENTUL LUNII

19 iunie: Simirad redevine primar

Constantin Simirad a cîștigat finala cu Traian Dobre. Acesta a obținut 57,5%. Pînă în 2004, Constantin Simirad va fi din nou primarul Iașului. Staff-ul PDSR a fost de părere că, „pînă la urmă, Iașul are primarul pe care îl merită".

mai mult morţi decît vii

IULIE: Febra examenelor a înregistrat fix 40° C

4 iulie: Ministerul Educaţiei dă cu bîta-n Bac. Proba scrisă la limba română de anul acesta a fost un adevărat regal de gafe şi incertitudini. Pentru rezolvarea unuia din subiecte, de exemplu, candidaţii trebuiau să scrie numele dirigintelui, ceea ce putea constitui un element de identificare a elevului.

5 iulie: Un dement şi-a mutilat copilul. Bogdan Ianoş, un băieţel de trei ani, a fost bătut bestial şi înţepat cu furculiţa de către tatăl vitreg.

6 iulie: Caniculă ucigătoare. Între orele 13 şi 17, trenurile merg cu viteze reduse, mai multe instituţii îşi modifică orarul de lucru, cadrele medicale dau avertizări peste avertizări. Într-o singură zi, 150 de ieşeni au solicitat Salvarea.

8 iulie: Serbina „Nuştiunimic". O afacere de 100.000 de dolari cu vila lui Raicu. Fundaţia „Sera" a fost nevoită să cumpere vila omului de afaceri Nelu Raicu, la un preţ fabulos. Fundaţia ar fi putut primi un imobil gratuit din partea Consiliului Judeţean, întrucît se ocupă cu ocrotirea copiilor cu deficienţe din Iaşi. Omul- cheie al afacerii a fost Ioan Serbina, care a afirmat că n-a ştiut nimic de încheierea tranzacţiei. „Sera" depusese de un an o cerere la CJ pentru primirea unui spaţiu adecvat.

12 iulie: Greva cadrelor medicale. Peste 100 de „halate albe" au luat cu asalt Casa de Asigurări de Sănătate, cerînd majorări salariale de 60%. Revolta a durat mai multe zile, iar sediul CASS a fost păzit cu jandarmi.

14 iulie: Cehii, alungaţi de la TEPRO. S-a pus cruce peste privatizarea TEPRO. Judecătorii Curţii de Apel au declarat nul contractul de privatizare. S-a decis şi reangajarea celor 593 de salariaţi disponibilizaţi de la venirea patronului ceh Zdenek Zemek. Este prima victorie importantă a salariaţilor TEPRO, victorie care avea să însemne şi un pas spre asasinarea liderului sindical Virgil Săhleanu.

18 iulie: Slalom printre licee. La admitere, sute de părinţi păzesc listele de la licee şi verifică mediile ultimilor înscrişi, pregătiţi, oricînd, să opteze pentru alt liceu. Sistemul de înscriere în ordinea mediilor a declanşat un adevărat război psihologic.

28 iulie: Lacul blestemat. Toată suflarea din Podu-Iloaei a căutat, timp de 20 de ore, trupul neînsufleţit al Anei Popescu, o fetiţă de 11 ani. Fetiţa a dispărut în apele lacului, de pe o bucată de polistieren, pe care a încercat s-o folosească în chip de barcă.

EVENIMENTUL LUNII

7 iulie: Ciocoiul Mistreanu

Romeo Mistreanu îşi face vilă la Bîrnova cu materialele şi angajaţii Regiei de „Termoficare". Este abia debutul unei anchete care demonstrează că directorul RAT folosea după bunul său plac meşteri, materiale pentru ridicarea unei impozante vile. În lunile septembrie şi octombrie, reporterii de la „Monitorul" au scos la iveală haosul financiar de la regie.

AUGUST: Prefectul Vitan s-a clonat deşi n-a apărut legea

3 august: O nouă tranşă de scumpiri. Se scumpesc tarifele la energie electrică cu 10,34%. Motivul: seceta care a afectat producţia hidrocentralelor, ca şi creşterea continuă a preţurilor mondiale la carburanţi.

5 august: Medicină Legală după ureche. Începe seria de dezvăluiri din „Precedentul Bachus". Biroul Judeţean de Metrologie Legală scoate la iveală un fapt incredibil: testele de alcoolemie făcute cu instrumentele de la Laboratorul de Medicină Legală sînt realizate „practic" după ureche. În concluzie, peste 300 de ieşeni sînt judecaţi pe baza unor probe false. Doi dintre ei au contestat deja veridicitatea probelor.

6 august: Ilegaliştii din Prefectură. Prefectul Florin Vitan şi subprefectul Spiridon Creţu sînt somaţi să plece din Casa Pătrată. Prezenţa lor aici este ilegală atît timp cît sînt, în acelaşi timp, şi consilieri judeţeni, şi reprezentanţi ai Guvernului în teritoriu. Deşi Ministerul Funcţiei Publice i-a somat să renunţe la una din funcţii, prefectul Vitan a ignorat acest lucru, în timp ce Spiridon Creţu a renunţat abia în toamnă la funcţia de subprefect, dar numai pentru faptul că a candidat la Parlament.

10 august: Petru Gîrlea fluieră a pagubă. Un control financiar al Primăriei a scos la iveală faptul că la RATC s-au dat reduceri şi gratuităţi la categorii sociale care nu aveau acest drept. Acest fenomen se petrece în condiţiile în care regia are pierderi de 20 miliarde de lei. Cu toate acestea, Consiliul Local a aprobat dublarea subvenţiilor, de la 2,5 la 5 miliarde de lei.

11 august: Antraxul bîntuie prin oraş: Două persoane, tată şi fiu, sînt internate la Spitalul de Boli Infecţioase cu diagnosticul de antrax. Boala, care poate fi mortală, este extrem de rară şi se ia de la vaci.

15 august: Blocadă la spital. Timp de două zile, la Spitalul de Neurochirurgie nu s-a putut opera şi nici nu s-a putut găti pentru că CET a oprit agentul termic. Datoriile foarte mari ale spitalului către regie au determinat luarea acestei decizii. Intervenţiile chirurgicale la 15 persoane aflate în stare gravă au fost amînate.

22 august: Garcea din Bularga. Un plutonier de poliţie de la secţia V (Bularga), Cezar Leon Leonte, a fost arestat şi trimis în judecată pentru distrugere de documente. Acesta a distrus procesul verbal prin care Laura Petronela Dima era amendată pentru prostituţie. Acuzaţia că ar fi violat-o nu a mai putut fi folosită drept cap de acuzare deoarece fata şi-a retras plîngerea.

26 august: Autocarul morţii. Zeci de ieşeni plecaţi cu un autocar spre Bucureşti s-au întors acasă pe tărgile salvărilor. Bilanţul este cutremurător: patru morţi şi zeci de răniţi, şi s-a datorat faptului că autocarul s-a izbit cu 130 km/h de un camion plin cu pepeni.

29 august: Răscoală la „Nectar" Paşcani. Muncitorii de la „Nectar" Paşcani au sigilat toate bunurile şi proprietăţile ce aparţin societăţii. Această adevărată răscoală a angajaţilor este rezultatul deciziei Consiliului de Administraţie al instituţiei de a închide fabrica. Practic, oamenii s-au temut ca nu cumva patronul, „European Drinks", să nu încerce să vîndă, bucată cu bucată, patrimoniul SC „Nectar" SA.

EVENIMENTUL LUNII

4 august: Naştere dramatică. Un fapt fără precedent în România: o tînără din Iaşi, bolnavă de SIDA, s-a căsătorit şi a născut un băieţel. O poveste romantică şi dramatică, în acelaşi timp. Partea bună este că soţul nu s-a îmbolnăvit şi, după primele analize, se pare că nici copilul nu este infectat cu HIV. Partea proastă este că tînăra mamă va muri. Medicii de la Maternitatea „Elena Doamna" au refuzat să o opereze de teamă să nu se infecteze. Cezariana a fost totuşi făcută de specialiştii de la „Cuza Vodă". Cazul a născut o polemică aprinsă în mediul public ieşean: este morală sau nu naşterea unui copil de către o mamă bolnavă de SIDA? Cei mai mulţi specialişti spun că băieţelul nu are cum să scape de boală. Singura speranţă ar fi descoperirea unui medicament miraculos.

SEPTEMBRIE: Săhleanu a lăsat în urma sa un mit

4 septembrie: Războiul strugurilor la Cotnari. Peste 150 de ţărani din comuna Cotnari au încercat să pătrundă în perimetrul fostului IAS pentru a-şi culege viile. Aceştia au fost întîmpinaţi de gardieni şi agenţi de pază înarmaţi cu bîte. Situaţia tensionată de la Cotnari a fost generată de tergiversarea punerii în posesie a sătenilor. Pentru a aplana conflictul de la începutul lunii septembrie, conducerea combinatului le-a promis ţăranilor că vor primi 20% din suprafaţa revendicată, pe care să o culeagă singuri.

16 septembrie: Simirad se mută la CDR. Primarul Iaşului, Constantin Simirad, devine preşedintele CDR 2000, filiala Iaşi. După modelul de la Bucureşti, PM, PNŢCD, UFD, FER şi ANCD au semnat protocolul CDR 2000 Iaşi.

19 septembrie: Flaişer taie primul cap la CJ. Preşedintele Consiliului Judeţean, Lucian Flaişer, l-a suspendat din funcţie pe directorul Aeroportului Iaşi, Florian Gheorghică. Principala acuzare: cheltuieli de protocol nejustificate, în valoare de 38 milioane de lei.

20 septembrie: Greva halatelor albe. Sistemul sanitar ieşean a intrat în grevă generală. Cele mai pornite au fost cadrele medicale de la Pediatrie şi cele care lucrează în policlinici şi creşe. Pe lîngă revendicările de ordin salarial, greviştii au solicitat ca unităţile medicale să primească o finanţare corespunzătoare şi să fie acordat sporul de periclitate.

22 septembrie: Un „NU" hotărît poluării. „În oraşul meu, o zi fără maşină", acţiune gîndită de primarul Constantin Simirad, a fost organizată în premieră la Iaşi. În fiecare an, la această dată, 600 de oraşe din Uniunea Europeană care participă la această acţiune rezervă un perimetru destinat exclusiv pietonilor şi bicicliştilor. La Iaşi, perimetrul în care a fost interzisă circulaţia autovehiculelor care poluează a cuprins o suprafaţă de 6,8 kmp, lungimea totală fiind de 14 kilometri.

26 septembrie: Diplome false la UMF. Prof. dr. Carol Stanciu, rectorul Universităţii de Medicină şi Farmacie „Gr.T. Popa", a fost suspendat din funcţie. UMF a acordat diplome de licenţă false unor cetăţeni italieni, presupuşi absolvenţi ai unei universităţi private din Bucureşti. Cu ajutorul UMF, unii dintre italieni au ajuns medici, deşi nu luaseră nici măcar bacalaureatul. Implicat în scandal a fost şi Vasile Burlui, decanul facultăţii de Stomatologie. A doua zi, în unanimitate, Senatul UMF a decis să îl menţină la conducerea instituţiei pe rectorul Carol Stanciu. „Universitatea Ecologică Bucureşti şi UMF Iaşi au încălcat, deliberat şi grav, legislaţia în vigoare", a susţinut purtătorul de cuvînt MEN, Mircea Mureşan.

28 septembrie: Burlui, prins cu ocaua mică. Firul scandalului diplomelor false a ajuns la Vasile Burlui. Cu toate că acesta susţinea că nu i-a cunoscut pe italieni, doi dintre cei făcuţi medici la UMF sînt membrii AMS, societate condusă chiar de Burlui. Pasquini Massimo şi Ondertoller Stefano au primit legitimaţiile de membru cu cîteva zile înainte de a-şi primi diplomele de licenţă.

Cronica unui asasinat comandat

7 septembrie: Asasinarea lui Virgil Săhleanu. La 8 dimineaţa, liderul de sindicat de la „Tepro" Iaşi, Virgil Săhleanu, a fost asasinat în scara blocului în care locuia. Criminalii l-au lovit cu cuţitele în organele vitale şi s-au făcut nevăzuţi. Plin de sînge, Virgil Săhleanu s-a tîrît pînă la etajul unu al imobilului, unde a fost descoperit de locatari. Un vecin l-a transportat la Spitalul de Urgenţe. Trei medici chirurgi, asistaţi de şeful Clinicii de Chirurgie, nu au reuşit să-l mai salveze. În noaptea zilei în care a fost asasinat, poliţiştii au dat publicităţii portretele-robot ale celor doi ucigaşi.

8 septembrie: Peste 600 de salariaţi, de la cele mai mari fabrici ieşene, au mărşăluit în tăcere pe străzile oraşului, după ce au aflat că Săhleanu a fost omorît cu bestialitate. Între timp, pe urmele criminalilor s-a declanşat cea mai mare vînătoare din istoria poliţiei ieşene.

9 septembrie: Apar primii suspecţi de crimă în cazul Săhleanu. La ora 16 a fost reţinut Cătălin Ciubotaru, director general şi asociat al firmei de protecţie şi pază „Protect" din Vaslui. După alte două ore, alţi doi angajaţi, şeful filialei din Iaşi, Gelu Spumă, şi adjunctul său, Nelu Vartolomei, au fost luaţi la Poliţie. Firma „Protect" din Vaslui încheiase un contract de pază cu „Tepro", în valoare de peste 5,5 miliarde de lei. Protestele sindicatului condus de Virgil Săhleanu erau gata să conducă la rezilierea contractului.

10 septembrie: Peste 3.500 de oameni au participat, duminică, la înmormîntarea liderului de sindicat de la „Tepro", Virgil Săhleanu.

11 septembrie: Cei doi criminali ai lui Săhleanu au fost prinşi de Poliţie: Ion Tofan, un ins fără ocupaţie din Bîrlad, şi Irinel Claudiu Bahnă, agent de pază, angajat la „Protect" Vaslui, urmau să primească cîte 2 milioane de lei, fiecare, după ce „îl aranjau" pe Săhleanu. Primele mărturisiri sugerau că uciderea lui Săhleanu a fost pusă la cale de şefii de la „Protect".

12 septembrie: Directorul de la „Tepro", Victor Bălan, şi şeful firmei de pază din Vaslui, Cătălin Ciubotaru, fac declaraţii incendiare la Poliţie, susţinînd că patronii cehi de la „Tepro" sînt implicaţi în organizarea crimei. Ei au amintit şi de Franmtisek Priplata, patronul ceh al firmei „Movas" Vaslui, care ar fi fost omul de legătură al lui Zemek în afacerea Săhleanu.

14 septembrie: Zemek, patronul ceh de la „Tepro", refuză să vină la Bucureşti. Acesta a susţinut că a luat această decizie din motive de securitate, afirmînd, într-un fax trimis ziarului „Monitorul", că nu a iniţiat acţiunea şi nu şi-a dat acordul ca lui Săhleanu să-i fie administrată o corecţie.

19 septembrie: Zemek a recunoscut, la Praga, că s-a întîlnit cu şeful firmei de pază „Protect".

20 septembrie: Cehul Franmtisek Priplata, cel care era bănuit că ştia de atacul împotriva liderului de sindical de la „Tepro", a fost reţinut de Poliţie în timp ce încerca să părăsească ţara prin vama Borş. El a fost arestat pentru asociere la săvîrşirea de infracţiuni şi pentru instigare la omor.

OCTOMBRIE: UMF şi-a făcut planul la exportul de diplome

3 octombrie: Mascarada senatorilor UMF. 48 de profesori universitari în medicină nu au reuşit să-l demită pe Vasile Burlui în cazul diplomelor false. Cu 21 de voturi „pentru", 21 „împotrivă" şi 6 abţineri, acesta a rămas în continuare decan al Facultăţii de Stomatologie. Ţapul ispăşitor a fost găsit în persoana secretarei-şefe a Facultăţii de Stomatologie, Jana Condurache. Senatul UMF a considerat-o unica vinovată pentru eliberarea celor 63 de diplome unor cetăţeni italieni.

6 octombrie: Garda prinsă în zgardă. Doi comisari ai Gărzii Financiare au fost arestaţi pentru luare de mită. Vasile Savin şi Teodor Pavel au fost acuzaţi că au pretins patronului unei pizzerii suma de 400 de mărci, pentru a o lăsa mai moale cu controalele.

8 octombrie: Ucis în bătaie de un ofiţer. Un tînăr student, în vîrstă de 19 ani, Vasilică Popa, a fost găsit mort în apartamentul părinţilor săi. După primele cercetări, a reieşit că băiatul fusese bătut de un taximetrist căruia refuzase să-i plătească cursa. Taximetristul a fost identificat în persoana lui Petru Şuhan, căpitan în cadrul Serviciului de Protecţie a Cadrelor din Ministerul de Interne.

9 octombrie: Muncă patriotică la „Termoficare". Angajaţi ai Regiei de Termoficare au fost surprinşi lucrînd în timpul programului la înălţarea vilei maistrului RAT Bernard Vîrgă. Hotărît, pe moment, să ia decizii radicale în acest caz, directorul RAT, Romeo Mistreanu, s-a limitat doar la a-i tăia lui Vîrgă cîteva sute de mii de lei din leafă. La Termoficare, s-au făcut achiziţii nejustificate: de la butoaie cu fierbătoare de vin, la radiocasetofoane ultraperformante şi portiere „Tico".

11 octombrie: Anchetă originală în cazul Şuhan. Suspectat că l-a omorît în bătaie pe Vasilică Popa, căpitanul Petru Şuhan continua să se afle în libertate, el nefiind chemat nici măcar la audieri.

Dezvăluiri senzaţionale în cazul diplomelor false de la UMF. Doi dintre italienii care şi-au dat licenţa la universitatea ieşeană nici măcar nu erau în ţară la data susţinerii examenului.

12 octombrie: Trecut în rezervă. Căpitanul Petru Şuhan a fost găsit vinovat de Consiliul de Judecată al Ministerului de Interne şi a fost trecut în rezervă printr-un ordin al ministrului de Interne.

Simirad pune biciul. În urma neregulilor semnalate de cotidianul „Monitorul", primarul Constantin Simirad a decretat controlul total în actele financiar-contabile de la Regia de Termoficare.

13 octombrie: Aventura lui Petru Şuhan s-a sfîrşit în arest. El a fost acuzat de lovituri cauzatoare de moarte.

14 octombrie: Lipit de scaun. Şeful Direcţiei Sanitar-Veterinare Iaşi, Gheorghe Duminică, a fost demis printr-un ordin al ministrului Agriculturii. Ioan Mureşan motivează concedierea lui Duminică prin incompetenţa de care acesta a dat dovadă. Acesta n-a vrut să părăsească postul de director şi se judecă şi în prezent cu Ministerul Agriculturii.

23 octombrie: O nouă surpriză în scandalul diplomelor false. Profesor doctor Gheorghe Timoşca, de la UMF, spune că niciodată nu a predat la Universitatea Ecologică şi nici nu l-a examinat pe italianul Marino Baccone.

24 octombrie: Scandalul diplomelor false de la UMF a eliminat trei universităţi de la acreditare. Experţii CNEAA au descoperit grave nereguli la Universitatea Ecologică Bucureşti, Universitatea „Hyperion" şi Universitatea „Spiru Haret".

25 octombrie: Jaf ca în pădure la RAT. Inspectorii de la Primărie care au efectuat controlul la Regia de Termoficare şi-au pus mîinile în cap cînd au văzut cum se toacă banii la regie. Principalele nereguli semnalate: RAT şi-a cumpărat nejustificat maşină de spălat sticle şi borcane, unul din doi funcţionari are calculator pe birou, majoritatea angajaţilor beneficiază de sporuri peste sporuri şi de gratuitate la plata încălzirii.

27 octombrie: Demisii spectaculoase. În urma controlului efectuat la Regia de Termoficare de inspectorii Primăriei, Romeo Mistreanu, directorul general al RAT, Neculai Paraşca, director adjunct, şi Doina Bouroş, director economic, şi-au depus demisiile pe masa Primarului.

Continuă arestările în afacerea „Tepro". Noi desfăşurări de forţe în cazul Săhleanu. Parchetul a deschis un nou dosar, în care cinci angajaţi ai FPS sînt cercetaţi sub acuzaţia de fals şi înşelăciune. Cei cinci au făcut parte din comisia de privatizare a societăţii.

EVENIMENTUL LUNII

Capitala ortodoxiei

6 octombrie: Au fost aduse, la Iaşi, moaştele Sfîntului Mare Mucenic Gheorghe, Purtătorul de Biruinţă. Sfintele moaşte au fost însoţite de Mitropolitul Ieronim de la Livadia şi de înalţi prelaţi ai Bisericii Ortodoxe elene. În aceeaşi zi, a fost adus, la Iaşi, şi steagul de luptă al lui Ştefan cel Mare, vechi de 500 de ani, pe care voievodul l-a depus la Muntele Athos.

13 octombrie: Au început Sărbătorile Iaşului, prilejuite de hramul Cuvioasei Parascheva. Coada la moaştele sfintei era lungă de 5 kilometri. Peste 80.000 de pelerini au fost prezenţi la Catedrala Mitropolitană din Iaşi, în prima zi de pomenire a Sfintei Parascheva.

14 octombrie: Sfînta Parascheva a scos Iaşul în stradă. Aproape 200.000 de oameni au venit la slujba de Sfînta Parascheva, punctul culminant al Sărbătorilor Iaşului. Capitala Moldovei a fost, pentru trei zile, capitala spirituală a ortodocşilor din toată lumea.

NOIEMBRIE: Liberalii şi-au ascuţit săgeata, dar nu şi mintea

2 noiembrie: Anchetă judiciară la UMF. Direcţia de Combatere a Crimei Organizate şi Corupţiei din cadrul IGP a demarat audierea mai multor cadre didactice de la UMF, implicate în scandalul diplomelor false. Pe plan local, ancheta poliţiei a fost coordonată de lt.-col. Gheorghi Plai.

9 noiembrie: Profesorul şi agregatele. Inspectorul şcolar Dumitru Purtuc şi-a început construcţia unei vile folosind ca mînă de lucru elevi ai Liceului de Construcţii „Anghel Saligny". În timpul orelor de practică, elevii lucrau la turnarea fundaţiilor vilei lui Purtuc. Deşi conducerea ISJ s-a arătat şocată de acest fapt, inspectorul Purtuc s-a ales cu o simplă „mustrare scrisă" din partea ISJ.

10 noiembrie: Premieră medicală. La spitalul „Parhon" s-a efectuat primul transplant de rinichi. Pacientei Ana Maria Ciobanu i s-a transplantat un rinichi de la mama sa. Intervenţia chirurgicală a durat patru ore, fiind efectuată de o echipă de medici de la spitalul „Parhon" şi de la spitalul „Fundeni" din Bucureşti. În zilele următoare, aveau să mai fie efectuate încă trei transplanturi renale.

15 noiembrie: În cazul „Tepro", cad capetele ca popicele. Sergiu Şerbotei, fost director în cadrul FPS Bucureşti, a fost arestat pentru implicarea sa în cazul „Tepro". Şerbotei a fost unul dintre cei care au semnat contractul de vînzare al „Tepro" către firma cehă „Zelezarny Veseli". Şerbotei a fot acuzat de către procurorii ieşeni de înşelăciune în convenţie.

24 noiembrie: Scandalul OCT. Un credit de 70 de milioane de dolari, negociat de Consiliul Judeţean cu un fond american de investiţii, a aprins spiritele în Administraţia ieşeană. Primăria a refuzat să se implice în cofinanţarea unor proiecte de reabilitare a reţelei de apă şi canalizare. Preşedintele CJ, Lucian Flaişer i-a adresat primarului Constantin Simirad o scrisoare, în care i se adresa cu „Luminăţia Voastră" şi o încheia „cu plecăciune". În replică, Primarul l-a numit pe Flaişer „repetent".

28 noiembrie: Mimetism electoral. Anunţarea rezultatului alegerilor a năruit speranţele liberalilor ieşeni. Deşi filiala Iaşi a PNL miza pe obţinerea a cel puţin două mandate de deputat, pînă la urmă, nu a mai obţinut decît unul singur. Aproape 3,5% dintre alegători au votat cu Partidul Naţional Liberal - Cîmpeanu, a cărui siglă semăna izbitor cu cea a PNL. Marele perdant al alegerilor a fost consilierul judeţean Relu Fenechiu, care finanţase campania electorală a PNL cu peste un miliard de lei.

30 noiembrie: Un ieşean cumpără „Tehnoton". Societatea ieşeană „Tehnoton" SA a fost scoasă la vînzare pe piaţa RASDAQ. Ministerul Finanţelor a solicitat pentru „Tehnoton" o sumă de 13 miliarde de lei. Pachetul majoritar de 55,5% din acţiuni a fost achiziţionat de Marcel Popa, directorul societăţii „Omega is communications".

EVENIMENTUL LUNII

8 noiembrie: Furtul anului

Din depoul Paşcani s-a constatat lipsa unei cantităţi impresionante de motorină: aproape 2500 de tone, dintre care 800 de tone făceau parte din rezerva strategică a statului. Conducerea depoului a fost demisă imediat, dar ancheta poliţiei bate pasul pe loc. Pînă acum, nu a fost găsit nici un vinovat, în afară de gestionarul depoului, Virgil Stoleru.

DECEMBRIE: Bomba artizanală, ultimul cadou la modă

1 decembrie: Ziua României, fără musafiri. Ziua Naţională a României a fost sărbătorită la Iaşi doar de oficialităţi şi militari. Doar 50 de ieşeni au participat la ceremonii. Nici o oficialitate nu a ţinut vreun discurs, mai-marii Iaşului preferînd să sărbătorească Ziua Naţională în Sala Galbenă a Prefecturii.

4 decembrie: Zemek, acuzat oficial. Procurorii Curţii de Apel Iaşi au finalizat ancheta privitoare la asasinarea lui Vrgil Săhleanu. Rechizitoriul l-a acuzat de implicare în asasinat şi pe Zemek Zdenek, patronul firmei cehe „Zelezarny Veseli".

5 decembrie: Procesul asasinării lui Săhleanu. La Tribunalul Iaşi a început procesul celor 8 inculpaţi în asasinarea lui Virgil Săhleanu. În prima zi a procesului s-a discutat doar prelungirea mandatelor de arestare a celor opt. Instanţa a stabilit un nou termen al procesului pe 5 ianuarie 2001.

6 decembrie: Primul scandal al noii puteri judeţene. Consiliul Judeţean (CJ) a organizat o licitaţie pentru achiziţionarea unui copiator. Vicepreşedintele CJ Mihai Popescu (ApR) a făcut tot posibilul pentru a schimba rezultatele licitaţiei. La licitaţie participase şi o firmă ce aparţinea unui coleg de partid cu Popescu.

8 decembrie: Ivanciu pierde teren la CJ. Telefonul operativ a dispărut din biroul vicepreşedintelui CJ, Nicolae Ivanciu. Aparatul era utilizat pentru asigurarea convorbirilor urgente cu Guvernul. Deşi, iniţial, nimeni nu ştia unde se află, telefonul operativ va fi găsit ulterior în biroul celuilalt vicepreşedinte al CJ Mihai Popescu.

19 decembrie: Pedeapsă blîndă pentru cei corupţi. Comisarii Vasile Savin şi Teodor Pavel au fost eliberaţi din arestul Poliţiei. Ei fuseseră acuzaţi că au luat 400 de mărci mită de la patronul unei pizzerii. Cei doi au fost condamnaţi la patru ani de închisoare cu suspendarea executării pedepsei.

20 decembrie: Moarte în paşi de dans. Neculai Clipa, prodecan al Facultăţii de Economie şi Administrarea Afacerilor, a suferit un atac de cord în timpul unei petreceri. Încercările de a-l resuscita au eşuat, Clipa murind cîteva minute mai tîrziu.

21 decembrie: Săhleanu putea fi salvat. Colonelul Gheorghe Grigoriu, comandantul Poliţiei Municipiului Iaşi, a declarat că Virgil Săhleanu ar fi putut fi salvat dacă s-ar fi ţinut cont de ancheta făcută de poliţişti încă din primăvară. Dosarul alcătuit de poliţiştii ieşeni s-a plimbat timp de şase luni de la Iaşi la Bucureşti şi înapoi. El a trecut pe la diferite instituţii, toate trimiţîndu-l mai departe, fără a se atinge de el.

22 decembrie: Omul-bombă. Lucian Răuţ, contabil la Regionala CFR Iaşi, a fost pulverizat de o bombă artizanală pe care o avea asupra sa. Disperat că amanta sa vroia să-l părăsească, Răuţ se hotărîse să-i facă o ultimă vizită, în cursul căreia să detoneze bomba. Din fericire, intenţia lui Răuţ nu s-a finalizat întrucît bomba a explodat înainte ca acesta să ajungă la iubita sa.

EVENIMENTUL LUNII

28 decembrie: Presa, pusă la colţ

Consiliul Local ia cea mai stranie hotărîre din ultimii 10 ani, prin care ziariştilor li s-a interzis să-i critice pe consilieri. Iniţiativa a aparţinut primarului Constantin Simirad, nemulţumit că notele acordate de „Monitorul" îi dezavantajează pe cei care tac la şedinţe.

CARTEA RECORDURILOR IEŞENE

Cea mai mare minciună

Cum probabil, aţi intuit, este vorba despre cele 63 de diplome de licenţă în Stomatologie, acordate de Universitatea de Medicină şi Farmacie „Gr. T. Popa" Iaşi unor cetăţeni italieni. Aceştia au susţinut examenul de licenţă la Iaşi, la solicitarea făcută la Ministerul Educaţiei de Universitatea Ecologică Bucureşti. Italienii, presupuşi absolvenţi ai UE nu aveau, în realitate, nici diplome de bacalaureat şi erau absolvenţi de şcoli profesionale cu profilul tehnică dentară, în Italia. Cele 63 de diplome false au fost acordate, potrivit unor surse, contra sumei de 50.000 de dolari bucata. Diplomele au fost eliberate cu acordul decanului Facultăţii de Stomatologie din Iaşi Vasile Burlui. Considerat vinovat de MEN, acesta a afirmat că nu a observat, chipurile, nereguli la verificarea dosarelor de licenţă ale celor 63 de italieni.

Cea mai şcolită celulă de bază a societăţii

Anton Carpinschi a fost reales la începutul acestui an, pentru a treia oară, şef al catedrei de Ştiinţe Politice. Un vot şi l-a dat el însuşi, al doilea sora sa, lector Gabriela Carpinschi, al treilea conf.dr. C. Bocancea, ultimele două voturi provenind de la asistentul Virgil Stoica şi de la lector dr. Mioara Nedelcu. Singurul care a tulburat intimitatea „familiei" a fost lector dr. George Poede. Considerînd că prof.dr. A. Carpinschi nu mai are dreptul să candideze, întrucît a deţinut pînă acum două mandate succesive, lector dr. George Poede a boicotat alegerile.

Cea mai mare barbarie culturală

Conacul lui Grigore Ureche de la Ceplenita a fost distrus de săteni în frunte cu preotul satului, Adrian Cosmincu. Monumentul ridicat de cronicarul moldovean în secolul al XVII-lea, care a rezistat secole la rînd, fiind pînă acum cîţiva ani sediul căminului cultural al comunei, a fost prădat de ţărani, la începutul acestui an. Bucăţi din zidurile conacului au fost folosite la pavarea ogrăzilor, la gardurile caselor, iar coşul de fum a fost dărîmat de preotul satului pentru a folosi materialele la construirea unui praznicar. Autorităţile instituţiilor de cultură au asistat impasibile la barbaria de la Ceplenita. După o anchetă în urma căreia nimeni nu a fost pedepsit pentru jaful comis, conacul a rămas acum în aceeaşi stare de degradare.

Cea mai lungă grevă

Angajaţii din Sănătate au avut tot atîtea nemulţumiri cîte luni are un an. Atît asistentele cît şi medicii au ieşit în stradă, au făcut greva foamei sau au apelat la proteste ori de cîte ori au avut probleme legate de salarii, de păstrarea locului de muncă sau de neplata serviciilor medicale. Mai precis, de 12 ori în acest an cadrele medicale au protestat, într-un fel sau altul, ca să-şi rezolve problemele. În timp ce sindicatul „Sanitas" s-a dovedit a fi cel mai bătăios, nici medicii nu s-au lăsat mai prejos. În vara acestui an rezidenţii au fost nevoiţi să stea săptămîni întregi în grevă pînă cînd Ministerul Sănătăţii şi Casa de Asigurări Sociale de Sănătate au găsit o soluţie astfel încît să le asigure salariile. Dar cele mai năpăstuite au fost cadrele medicale medii care au făcut tot felul de greve de avertisment sau generale ca să poată obţine salarii mărite sau să-şi păstreze locurile de muncă, aşa cum prevede contractul colectiv de muncă.

Cel mai disperat protest

Anul 2000 a adus o noutate în domeniul şomajului: protestul în stradă. Trei luni consecutiv, ieşenii fără locuri de muncă au blocat timp de 3-4 ore artere principale din oraş. Startul l-au dat în luna mai, şomerii din Galata, Alexandru cel Bun şi Dacia. Întîrzierea ajutoarelor băneşti era de o singură zi, dar pentru şomeri s-au mişcat mai marii Poliţiei, Bancpostului şi Agenţiei pentru Formare şi Ocupare Profesională. În luna următoare, ieşitul în stradă a devenit o modă. Şomerii din cartierul Nicolina n-au mai aşteptat nici o întîrziere a banilor şi au blocat dis-de-dimineaţă podul dintre Podu Roş şi Nicolina. În luna iulie, chiar în ziua în care trebuiau să se distribuie banii, au recidivat cei din Alexandru-cel-Bun. După ce au stat în stradă două ore, aşa, în dorul lelii, venirea maşinilor cu bani i-a dispersat spre ghişee. Pînă atunci, nici căldura năucitoare, nici recitalul electoral al Irinei Loghin care se consuma la 30 de metri mai încolo, nu i-a urnit pe şomeri de pe liniile de tramvai.

2010 – timpul probabil

Nevoia de certitudini e una profund umană. Cînd lumea din jur se schimbă rapid, cînd lucrurile par să-și modifice alcătuirea de la o zi la alta, așa cum se întîmplă de cel puțin un deceniu la noi și aiurea, o asemenea nevoie e cu atît mai lesne de înțeles. Vrem să știm sau măcar să credem că există și repere. Că viitorul, bun sau rău, aceasta rămîne de văzut, nu e o cutie a Pandorei. De aici nevoia de previziuni și de prognoze. Și mai e ceva. Se încheie un secol și un mileniu. Chiar dacă nu sîntem la fel de sensibili precum înaintașii noștri la simbolistica cifrelor rotunde, trecerea dintr-un mileniu în altul merită o atenție specială.

În această pagină, prilejuită de intrarea în noul mileniu, am încercat, prin contribuția cîtorva personalități, să schițăm o imagine asupra a ceea ce poate să se și să ni se întîmple în următorul deceniu. Am ales acest orizont de timp, relativ scurt, dintr-un motiv foarte simplu. Așa cum amintește și unul dintre autorii publicați în această pagină, parafrazez, „ne-am fript" cu secolul douăzeci care avea să dea peste cap orice previziuni sau așteptări. Un deceniu e suficient pentru a rămîne în limitele unor anticipări rezonabile. Evident, sînt domenii pentru care zece ani nu înseamnă aproape nimic. Arta în general, literatura în particular, spre exemplu, au o cadență mai amplă în care-și cern și discern reperele și liniile de evoluție. Este și motivul pentru care, în textul pe care-l publicăm în această pagină, criticul de artă D.N. Zaharia lasă loc unui viitor pe care nu riscă să-l definească mai mult decît ca pe „prezent continuu". În artă, afirmă criticul, „nici un stil și nici o tendință nu s-a mai conturat după 1980, dar se impune ideea că nici în viitor nu se va întîmpla așa ceva." Pe măsură ce ne apropiem de „realitate", viitorul pare mai facil de defrișat. Un autor preocupat de mentalități precum profesorul Alexandru Călinescu crede într-o recuperare, fie și timidă, a „normalității". Începînd cu „closetele" patriei. Se va ocupa de această treabă Uniunea Europeană. Alexandru Lăzescu, un specialist în tehnologia informației, un teoretician al societății informaționale, un aproape politician, ne prezintă un proiect alternativ asupra viitorului deceniu plecînd de la aceeași premisă. Integrarea în Uniunea Europeană. Studiu de caz: orașul și județul Iași. „Într-un fel va arăta Iașul, ca oraș, în interiorul Uniunii Europene, și altfel în situația în care, peste un deceniu, vom rămîne în continuare doar în fotoliul aspiranților la integrare". În primul caz, afirmă Alexandru Lăzescu, „efectul previzibil va fi creșterea de 3-4 ori a veniturilor medii (atenție! în numai zece ani - n.n) și crearea unei pături mijlocii sensibil mai extinse, care să ofere mediul necesar promovării unui stil de viață european." În al doilea caz, jale! Florea Ioncioaia, istoricul obsedat de prezent, ne oferă un admirabil rechizitoriu al politicii ultimilor 11 ani, o privire sceptică asupra viitorului apropiat și o soluție: dreapta neo-conservatoare.

Viitorul e o afacere grea. Un lucru e sigur. Mileniul în care intrăm ne lasă „reci".

Pavel LUCESCU

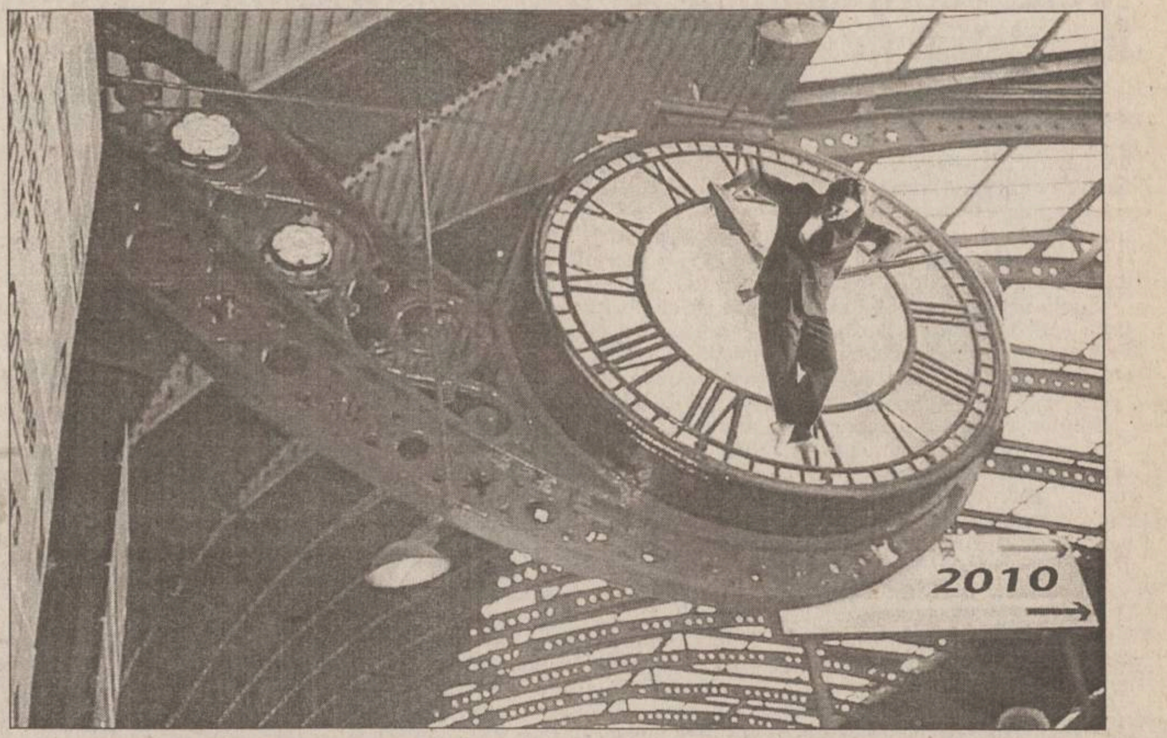

e-ROMÂNIA

Un scenariu moderat optimist

Alexandru LĂZESCU

În anul 2000, producția industrială totală a județului Iași va fi în jur de 350 milioane dolari. Cam cît profitul pe cîteva luni al unei corporații multinaționale. În plus, mai mult de 80-85% din această valoare este generată de ramuri industriale cu valoare adăugată mică (industrie alimentară, industrie usoară, metalurgie etc.), cele în care diferența dintre prețul de vînzare final și costul materiilor prime și al energiei este redusă. Tehnologiile din fabrici sînt, în general, învechite și poluante, lipsesc în mare măsură canalele de distribuție internaționale, preocuparea pentru calitatea producției e lucru rar, iar motivația muncitorilor și a conducerii întreprinderilor aflate în proprietatea statului e cvasiinexistentă. Rostul acestui preambul este de a scoate în evidență faptul că, în anii care vor veni, dezvoltarea economică locală și prosperitatea oamenilor au puține sanse să își aibă originea în revigorarea segmentului industrial. Cu atît mai mult cu cît nu există nici o întreprindere industrială de stat importantă tentantă pentru un investitor strategic de calibru.

Traseul de dezvoltare economică a Iașului în următorul deceniu e, evident, strîns legat de cel al țării în ansamblul ei. Opțiunea declarată pentru integrare europeană trebuie tradusă în realitate și depinde în mare măsură de deciziile politice care vor fi luate de noua guvernare. Orizontul de timp avansat de la București pentru o eventuală integrare în Uniunea Europeană (2007) pare mult prea optimist. E 2010 o țintă mai realistă sau va trebui să asteptăm încă minimum 15 ani, așa cum apreciază unii analiști? Răspunsul la această întrebare e esențial. Într-un fel va arăta Iașul ca oraș în interiorul granițelor Uniunii Europene, și altfel în situația în care și peste un deceniu vom rămîne în continuare doar în fotoliul aspiranților la integrare.

Funcție și de răspunsul la întrebarea fundamentală anterioară, putem creiona cîteva evoluții posibile ale contextului economic de perspectivă pentru orasul și județul Iasi. Desi, prin capitalul uman - cel mai important în noua societate informațională, și cadrul instituțional (universități, institute de cercetare, mass media, patrimoniu cultural), Iașul este centrul urban cel mai important din partea de est a țării, revenirea la putere a PDSR va fi un factor favorizant pentru Bacău. Interesele politice si economice ale unui grup extrem de influent, constituit în jurul lui Viorel Hrebenciuc, Corneliu Iacubov, Dumitru Sechelariu și altor fruntași PDSR, vor atrage, foarte probabil, resurse în perioda următoare în principal către Bacău. Resurse înseamnă fonduri pentru investiții publice, plasarea la Bacău a sediilor regionale ale unor instituții cheie, dirijarea unor investiții private majore prioritar către acest oraș. Chiar și în aceste condiții, Iașul are șanse superioare de dezvoltare, în condițiile în care va fi formulată și implementată o strategie de dezvoltare locală care să exploateze avantajele sale competitive. Aici se cuvine o precizare: o strategie de dezvoltare nu înseamnă doar planuri de urbanism sau proiecte de infrastructură, chiar dacă și acestea sînt evident importante, ci cultivarea unui mediu de afaceri care să stimuleze atragerea investițiilor majore în domenii de vîrf unde să fie folosite resursele umane de înaltă calificare, modernizarea profundă a administrației locale - în toate componentele ei, în special prin introducerea masivă a tehnologiilor informaționale și concesionarea serviciilor publice către operatori privați, promovarea unei strategii de marketing agresive a orașului.

Din această perspectivă, o astfel de strategie de dezvoltare trebuie să plece de la cîteva elemente esențiale:

1. Inițierea unui cadru instituțional care să stimuleze și să promoveze proiecte capabile să utilizeze resursele importante pusese la dispoziția țării prin programele de aderare la Uniunea Europeană.

2. Elaborarea unui cadru local favorizant pentru atragerea investițiilor în domenii de vîrf, precum comunicațiile, producția de software, biotehnologie, cercetări în domeniul farmaceutic etc., în paralel cu inițierea unui „lobby" politic pentru obținerea pentru Iași a statutului de „parc tehnologic" (cu toate facilitățile fiscale aferente). Din acest punct de vedere, universitățile trebuie să atragă - după un model deja probat la București, parteneri strategici pentru dezvoltarea unor centre de cercetare și dezvoltare mai ales în domeniile legate de tehnologiile informaționale;

3. Atragerea unor parteneri strategici precum bănci comerciale și de investiții importante (Citibank, ING sau Creditanstalt trebuie să aibă sedii și în Iași, nu numai în Timișoara, Cluj sau Constanța), mari societăți de consultanță (PriceWaterhouseCoopers, Arhur Andersen, Deloitte & Touche, etc) sau companii multinaționale din domeniul producției bunurilor de larg consum.

În condițiile în care un astfel de proiect se împlinește, măcar parțial, iar în următorii 4 ani noul executiv este capabil să aplice cu adevărat strategia de aderare convenită cu Uniunea Europeană, există premise relativ optimiste în perspectiva deceniului următor. Fondurile masive de la Bruxelles, bine gestionate !, pot avea un impact major mai ales în domeniul rural, inclusiv în ceea ce privește infrastructurile (drumuri, alimentare cu apă, comunicații etc.). În principiu - dar numai dacă se pun în practică prioritățile formulate anterior, Iașul este în măsură să exploateze mai bine decît alte județe resursele venite de la Bruxelles. Efectul previzibil va fi cresterea de 3-4 ori a veniturilor medii și crearea unei pături mijlocii sensibil mai extinse, care să ofere mediul necesar promovării unui stil de viață european. O consecință va fi proliferarea unor zone rezidențiale mai extinse, la marginea orasului actual, compatibile cu pretențiile acestei clase de mijloc în expansiune. Un model posibil îl oferă dinamica urbană a unor părți din București, chiar în acest moment. Nu par probabile investiții masive de tipul Renault la Pitești, asa că, poate mai sănătos, mediul local de afaceri va fi preponderent unul bazat pe companii de dimensiuni mici și medii, mai degrabă, decît pe colosi.

Acesta este scenariul moderat optimist. Dacă, însă, discursul european rămîne doar unul de fațadă iar oamenii politici locali și administrația locală vor rămîne, din motive electorale, cantonați cu prioritățile în zona salvgardării întreprinderilor de stat muribunde, trăind în continuare cu iluzia restructurării înaintea privatizării, atunci, fată de situația actuală, realitatea anului 2010 ar putea fi una deprimantă. Iar dacă marii oameni de afaceri se vor dovedi iscusiți doar în a prospera pe seama comenzilor de stat, atunci tensiunile sociale și criminalitatea vor duce la deteriorarea calității vieții. Modernizarea României și modernizarea Iașului se joacă, în esență, în următorii 3-4 ani. ■

MANUALUL BUNULUI ROMÂN

Așteptări și revoluții

Florea IONCIOAIA

Orice prognoză în ce privește evoluția vieții politice din România în următorii zece ani trebuie acceptată mai curînd ca un joc intelectual. Sistemul nostru politic este încă atît de instabil încît poate lăsa loc oricăror predicții: de la o restaurație a monarhiei pînă la, mult mai sigur, de altfel, reînvierea regimului Ceaușescu. Libertatea este în acest caz o formă perversă de constrîngere.

Cîteva precauții se cer, de aceea, luate pentru a oferi anumite pretenții de verosimilitate unei asemenea încercări. Mai întîi, este obligatoriu să ignorăm atît actualitatea imediată, care ne-ar putea face prea pesimiști, cît și regula compensației istorice, după care fiecărei țări îi vine rîndul la tortul cu frișcă al istoriei, după ani negri de eșecuri. Să ne amintim în treacăt aici doar de predicția Institutului de economie din Viena de la începutul anilor '90, după care ultimul deceniu al mileniului urma să fie cel al României; se vorbea de reunificarea cu Basarabia, de un miracol economic rapid etc.

În același timp, se spune că numai viitorul este sigur, în timp ce trecutul și prezentul se schimbă mereu. N-ar trebui să gîndim viitorul doar ca un scenariu probabil, ca o sumă de posibilități, ci ca un trecut care se actualizează mereu în raport cu anumite determinații și constrîngeri. Prima dintre acestea este angajamentul european al României. Viata politică din următorii ani va fi dependentă de prescripțiile UE. Sub acest aspect, din fericire, România va fi tot mai puțin o țară liberă, în sensul în care înțeleg libertatea colectiviștii de toate soiurile. Ea se va manifesta prin scăderea ponderii guvernului și a politicii, implicit, în viața socială. Efectele sale ar putea fi revoluționare: diminuarea clientelismului și a corupției, ca și mutarea politicii la nivelul comunităților locale.

Pe de altă parte, banii comunitari și exigențele UE care vor veni odată cu aceștia vor naște însă și un tip de comportament politic schizoid: european și alienat în același timp. Europenismul de tip formal, de paradă, exprimat în public, mai ales în afara frontierelor, ar putea coexista în cadrul aceluiași curent politic, poate chiar în manifestările aceleiași personalități, cu o atitudine autarhică și paternalistă în gesturile politice curente. Fenomenul Iliescu-Vadim arată că acest tip de comportament este deja bine interiorizat.

A doua mare constrîngere a următorului deceniu este problema sărăciei și mai ales a gestiunii unei crize de sens social și istoric, care se manifestă în mentalul colectiv românesc de mai mult timp. În acest moment, România este o țară a cărei populație încearcă să supraviețuiască, fizic și intelectual. Ea pare lipsită de o anumită idee despre ce este România și care este cu adevărat valoarea cetățeniei române. Aceasta va fi, probabil, miza majoră a dezbaterii ideologice și politice din următorii zece ani.

La nivelul acțiunii instituționale, se poate bănui că în următorii ani se va tranșa într-un fel sau altul problema relației dintre instituțiile politice fundamentale ale statului, mai cu seamă între primul ministru, care reprezintă guvernul, și președinte. Pentru moment, instituția prezidențială domină, simbolic, mai ales, sistemul puterii, dar este de așteptat ca în viitor președinția să piardă din putere. Modul cum se va rezolva conflictul dintre Adrian Năstase și Ion Iliescu pe acest teren va fi, probabil, determinant.

În ce privește evoluția ideilor, nici tema revoluției, nici anti-comunismul nu par să mai constituie valori ideologice de prim plan. Se întrevede o singură mare tendință care va domina viața politică în anii ce vin: populismul, în varianta sa post-fascistă și post-comunistă, în care sînt preluate elemente de retorică și de comportament din amîndouă. Este vorba poate mai mult de un mod de gîndire, cît de un curent politic; în cadrul său, argumentația logică este înlocuită cu vorbăria nesfîrșită, opiniile raționale cu injuriile și frazele demagogice, militantismul civic cu clientelismul. Se observă, de asemenea, declinului temelor legate de etnic, în favoarea unui justițialism propagandistic, de berărie.

În legătură cu evoluția forțelor politice se pot schița abia cîteva ipoteze. Divorțul dintre morală și politică pare atît de tranșant în acest moment, încît nu se întrevede în următorii ani o înnoire reală a vieții politice, la nivelul personalului politic și al comportamentelor. Liderii retorici, logocrații, au cîștigat pe toate fronturile în fața liderilor gestionari, tehnocrații. Poate că introducerea votului uninominal va tempera această tendință, dar nu ar trebui să ne așteptăm aici la rezultate spectaculoase.

Recent inocentat, de comunism și văcăroism, PDSR se va reconfigura din nou, la putere, ca tentativă de partid-stat. Fără Ion Iliescu, însă, și fără electoratul său de pensionari și sindicaliști din regiile autonome, care se va rarefia prin sancțiunea naturii, partidul va intra în declin. PRM, un partid-trib, care se vrea o mișcare politică, este încă legat decisiv de persoana lui Corneliu Vadim Tudor. Chiar dacă România va evolua economic pozitiv sau negativ, PRM este destinat catastrofei, iar agonia sa ne va surprinde pe toți prin ridicol și lipsă de consecințe. O mișcare similară poate reapărea însă oricînd, atît timp cît vor exista aceleași cauze: absența de sens social și istoric.

Fizionomia centrului este asigurată în acest moment de două partide stabile și suficient de oportuniste (PD și PNL) pentru a rezista într-o atmosferă politică volatilă și nemiloasă. Din partea lor nu se prevăd surprize majore. Problema României în anii care vin va fi însă dreapta, mai bine spus alternativa de dreapta. Căci nu este vorba doar de a imagina o dreaptă retorică, în stare să atace puterea de stînga, lucru facil, din nefericire, ci de un atașament la proiectul neo-conservator occidental. Ar putea fi PNTCD, ar putea fi UFD, dar ar putea să nu fie nici unul dintre acestea și nimeni altcineva. Acesta va fi, probabil, unul din testele gradului de evoluție politică pentru momentul 2010. ■

PATA DE CULOARE

Prezent continuu?

D.N. ZAHARIA

Spaimele prilejuite de încheierea primului mileniu de după Hristos au fost în mare măsură exorcizate, cum s-a spus adesea, de albul imenselor catedrale romanice, spre care se precipitau la vremea respectivă credincioși și necredincioși deopotrivă.

Deși acum, cînd se sfîrșește al doilea mileniu, ideea biblică a sfîrșitului lumii este departe de a avea aceeași acuitate, febra omenirii cunoaste o cotă la fel de ridicată, atît doar că locul spaimei propriu-zise l-a luat o angoasă difuză, un „pachet" de spaime fără motive foarte clar definite.

De această angoasă credincioșii se vor elibera, poate, prin intensificarea trăirii ecleziale în sensul primordial al termenului. Dar necredincioșii și cei cu o credință pascaliană? Pentru aceștia, artistul american Cy Twombly crede că salvarea poate veni de la fantastica rețea de muzee de artă contemporană, centre de artă contemporană și galerii de artă tot mai asaltate de creații artistice realizate în deplină consonanță cu spiritul timpului nostru.

Din păcate, Cy Twombly (care, după ce se formează în climatul avangardei newyorkeze, se stabilește în 1957 la Roma și, deci, cunoaște bine și „jungla artei vivante" din Europa) nu-și susține în nici un fel afirmația, lăsîndu-ne să bănuim singuri argumentele posibile.

Un prim argument ar fi, cu siguranță, radicala schimbare de atitudine a publicului față de febrilele căutări din arta timpului nostru și care acoperă întreg evantaiul de la încrîncenarea dramatică la farsa puerilă sau impostură în toată regula. Dacă în anii șaizeci-șaptezeci experimentele artistice se desfășurau în cercuri cu totul izolate și erau gratulate cu zîmbete ironice de artiștii fideli esteticii tradiționale, ca să nu mai vorbim de eventualul public, în prezent lucrurile stau cu totul altfel. Mai întîi, trebuie precizat că s-a schimbat complet statutul acestor experimente: din marginale sau chiar subversive, ele au ajuns să fie prioritare în majoritatea proiectelor instituționale din domeniu. După ce, chiar și în deceniul opt, încercările unor artiști non-conformiști de a-și expune creațiile în muzee erau respinse sau întîmpinate cu ostilitate, în ultimul deceniu s-a generalizat preocuparea muzeelor de a-și disputa creația acestor artiști, deveniți între timp celebri. Un exemplu semnificativ este Daniel Buren, criticat și luat în derîdere în 1971, cînd a expus în holul central al Muzeului Guggenheim din New York o pînză imensă (cenzurată, trebuie precizat) menită doar să pună în evidență inadecvarea arhitecturii lui Frank Lloyd Wright la cerințele unui muzeu; în 1993, însuși Muzeul Luvru i-a încredințat reamenajarea, cu „benzile alternante" care-i sînt specifice, a unui spațiu din Grande Louvre, după ce, tot în urma unei comenzi publice, realizase colonada „Deux plateaux" în curtea Palatului Regal din Paris (sub ferestrele Ministerului Culturii!). Un alt exemplu este Christian Boltanski, ridiculizat în deceniul opt pentru „inventariile sale din copilărie", căruia i s-a încredințat astăzi un întreg etaj de la Muzeul Național de Artă Modernă din Paris pentru a expune, sub semnificativul generic „VOILA", creații ale artiștilor care forțează limitele unor experimente considerate încă din 1980 ca aflate dincolo de limitele rezonabile. Provocat poate de asemenea inițiative, publicul asaltează efectiv muzeele de artă contemporană. Sigur, nu s-a ajuns ca intrarea la Centre Georges Pompidou să fie mai aglomerată decît cea a Luvrului, dar statisticile indică o spectaculoasă creștere a numărului de vizitatori în expozițiile și muzeele de artă contemporană. Personal, am remarcat recent la Paris că retrospectiva lui Yves Klein a stîrnit mult mai mult interes decît expoziția consacrată „Naturii moarte" a lui Manet.

*

Este limpede: deși a început prin a o respinge, publicul se regăsește tot mai mult

în creația artiștilor contemporani în această artă care nu mai vrea să redea lumea și omul așa cum se văd, ci așa cum sînt în profunzimile lor, inclusiv, în cazul omului, la nivelul celor mai tenebroase dintre instinctele sale. Pentru a atinge acest obiectiv, arta a trebuit să-și sacrifice specificitatea sa, să se dizolve ea însăși în realitatea deloc măgulitoare pe care are a o reflecta. De aici întregul cortegiu de schimbări radicale ale instrumentelor de lucru, ale materialelor și, mai ales, ale formelor de expresie. De aici și ambiguitatea funciară a semnificațiilor: buteliile de Coca-Cola ale lui Andy Warhol, multiplicate cu sutele, reprezintă o apologie sau aluzii critice la adresa civilizației umane supertehnologizate?

*

Viziunea progresistă pe care a întreținut-o succesiunea de avangărzi (cu un ritm devenit amețitor în anii postbelici - de la decenal sau cincinal a ajuns la anual și chiar sezonier) s-a prăbușit după 1980, odată cu epuizarea „ism"-elor și a „neo"-urilor. Principiul din fizică potrivit căruia o accelerație excesivă duce la inerție se verifică acum și în domeniul creației artistice. Nu doar că nici un stil și nici o tendință nu s-a mai conturat după 1980, dar se impune tot mai mult ideea că nici în viitor nu se va întîmpla așa ceva. Vorbind de „sfîrșitul istoriei artei" încă din 1983, istoricul german H. Belting observa cu dreptate că noile creații artistice nu se mai află într-o relație contradictorie cu arta trecutului, observație care este la fel de îndreptățită și acum, la răscrucea mileniilor.

În aceste condiții, nici un temei nu pare să existe pentru a ne proiecta în viitor, pentru a risca o ipoteză privind direcția de evoluție a artei. Desigur, se va diversifica și se va îmbogăți fauna stilurilor „neo", dar acestea vor continua să coabiteze simultan, accentuînd sentimentul că trăim într-un prezent continuu hrănit de trecut. De altfel, impresia că nu se crede în viitor o regăsim și în alte domenii, în muzică, în teatru, în modă și, fapt cu adevărat grav, în planul vieții sociale de ansamblu. Dar aceasta este deja o altă problemă... ■

PRIM-PLAN

Alfabetul de tranziție

Alexandru CĂLINESCU

Cel mai sigur mod de a te înșela este de a face previziuni: aceasta era concluzia unei cărți pe care o comentam în urmă cu cîțiva ani și care trecea în revistă doar o parte din proiectele, viziunile anticipative, profețiile - nu o dată prezentate drept riguros științifice - emise de-a lungul secolului XX și rămase literă moartă. Să adaug că ceea ce s-a întîmplat în România ultimului deceniu îndeamnă la un plus de prudență: avem, după toate aparențele, talentul de a irosi șansele care ni se oferă și de a bate pasul pe loc, clamîndu-ne bunele intenții dar transferînd responsabilitatea pe umerii altora...

Si totuși... Următorii zece ani - e singura profeție, cred, absolut incontestabilă - vor fi decisivi. Proiectul construcției europene ne include și pe noi; a-l rata ar echivala cu o sinucidere. Pe lîngă obligația de a răspunde unor exigențe economice și politice, trebuie să recuperăm întîrzierea dintr-o zonă mult mai greu de sintetizat în cifre și în indici de creștere. Avem un grav deficit de civilizație, observabil în viața noastră cotidiană, în relațiile interumane, în conversație și în comportament. Primează, încă, agresivitatea, țîfna arogantă, familiaritatea vulgară; ne sare țandăra pentru fleacuri și rămînem apatici în situații ce reclamă o reacție rapidă și adecvată.

S-au perpetuat, apoi, mai vechi metehne, care deveniseră „normale" în sistemul comunist: de la chiul și ciupeală măruntă pînă la furtul ziua în amiaza mare din ceea ce se numea „avutul obștesc" (sau „averea întregului popor"). O țară în care se sparg conductele de petrol, se șterpelesc cabluri electrice și se demontează șine de cale ferată nu prea are argumente să ceară acordarea necondiționată a vizei Schengen. Sărăcia nu poate fi nici o scuză nici o explicație mulțumitoare, după cum ea nu justifică nici mirajul pe care îl exercită jocurile Bingo nici ușurința cu care sute de mii de oameni s-au lăsat înșelați de escrocheriile gen Caritas ori FNI. Iar manifestările isterice (vi le amintiți?) ale păgubiților FNI, cu datul poalelor peste cap și arătatul fundului către camera de filmat, erau și ele mostre ale unui comportament aberant, ce distonează, iarăși, cu normele lumii civilizate.

N-aș vrea să pedalez prea mult pe latura negativă a lucrurilor și să ocultez o serie de semne încurajatoare. Dacă serviciul public e încă în suferință, sectorul privat, atît cît este, dă măsura schimbărilor în bine care au început să se producă. România deceniului unu din mileniul trei se va confrunta tocmai cu această obligație de a aduce întreaga societate în planul normalității. Vom putea recupera, cu siguranță, doar o parte din întîrzierea noastră în materie de Internet, însă va trebui, în mod obligatoriu, să aducem closetele, toate closetele, la standardele (fie ele nescrise) țărilor europene. Nu vom avea trenuri de mare viteză, care să acopere traseul Iași-București în două ore, dar va trebui imperios să introducem apă curentă și canalizare la sate. Nu putem atinge în zece ani bunăstarea germanilor sau a francezilor, dar ne putem apropia foarte mult de politețea și de civilitatea lor. Vom retrăi, într-un fel (a cîta oară în istoria noastră?), epoca alfabetului de tranziție, cînd coexistau, în același cuvînt, semnele chirilice cu literele latinești. Singura noastră șansă e ca această perioadă să fie cît mai scurtă. „Șansă" e un fel de a spune: alfabetul se învață, iar dacă n-ai computer, foarte utile continuă să fie creta și creionul. Totul e să le folosești cu inteligență și la momentul potrivit. ■

Cutia neagră a Iaşului

Cînd sonda spaţială „Pioneer 10“ a fost lansată în spaţiu de americani, în 1972, creatorii săi au luat în calcul posibilitatea că aceasta ar putea intra în contact cu civilizaţii extraterestre şi ar putea pierde, în călătoria sa, „comunicarea“ cu pămîntenii. Este motivul pentru care, Pioneer 10, prima navă „călătoare“ în spaţiul intrastelar, a fost prevăzută cu o placă de aur, pe care au fost inscripţionate chipul uman - femeia şi bărbatul - timpul şi poziţia Pămîntului în spaţiu la acea dată. „Dacă placa va fi găsită vreodată, ea ar putea spune celor ce o vor găsi unde sîntem, cînd şi cine sîntem“, spunea atunci autorul acestei idei. Coborînd acum pe Pămînt, în Moldova, la Iaşi, ne-am întrebat ce lucruri de preţ ar trebui să păstrăm într-o imaginară „cutie neagră“ care, descoperită de oamenii mileniului IV, să îi ajute pe aceştia să reconstituie, ca într-un joc de puzzle, Iaşul de azi. Împreună cu profesori, scriitori, oameni de afaceri, medici, politicieni şi oameni simpli am pregătit izvoarele care îi vor ajuta pe cei ce se vor naşte peste 1000 de ani, să scrie istoria oraşului. Biserica „Trei Ierarhi“, Mitropolia, Palatul Culturii, Universitatea, parfumul de tei din Copou, aleile cu trandafiri din Grădina Botanică, scrierile lui Creangă şi Caragiale, un vin vechi şi multe alte lucruri au fost enumerate printre „însemnele“ istoriei Iaşului acestui timp. La toate acestea, noi cei care am inventat „cutia neagră“ a Iaşului, am decis să mai adăugăm ceva: pagina aceasta. Pentru că, dacă toate lucrurile propuse spre păstrare pentru zece secole nu ar încăpea într-o cutie neagră adevărată, oamenii mileniului IV ar şti că ele au existat într-adevăr şi că sînt lucrurile cele mai de preţ pe care le are Iaşul astăzi. (Emilia CHISCOP)

Constantin Simirad, primarul Iaşului

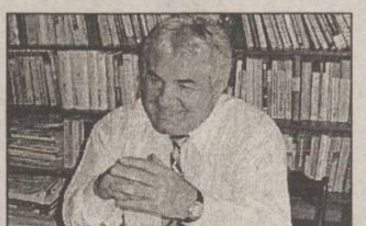

Primarul Constantin Simirad a ales biserica „Trei Ierarhi“, apreciind că nu mai trebuie făcute nici un fel de comentarii pentru a justifica această alegere.

Ion Solcanu, senator PDSR

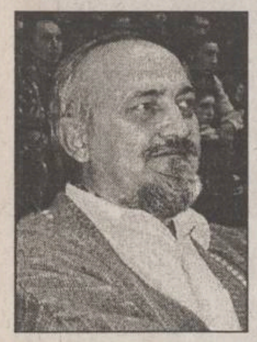

Fără să stea pe gînduri, Ion Solcanu, care este şi conferenţiar la Facultatea de Istorie, specializarea Istoria artei, a ales biserica „Trei Ierarhi“. „Acesta este cel mai semnificativ monument dintre toate pe care le avem în Iaşi, deşi nu este la fel de vechi ca şi oraşul. Datează din 1642 şi este o ctitorie a domnitorului Vasile Lupu“, a mentionat Solcanu. Aflînd că şi primarul Constantin Simirad a ales acelaşi monument, Solcanu a declarat că se bucură pentru că „primarul gîndeşte ca el măcar într-o singură privinţă“.

Dorin Spineanu, scriitor

„Păi, ce să pun?

Aş mai pune o cutie, încă şi mai neagră decît cutia neagră păstrătoare, aia originală, numai pentru ca să se vadă că dracul, la Iaşi, poate fi şi mai negru decît aiurea.

Dar, pe bune, în ipotetica cutie, aş pune Bahluviosul nostru rîu mîlos în care plutesc de toate: de la conserve de paté de ficat de cea mai proastă calitate, pînă la avortonii ciupiţi de peşti, copiii nedoriţi ai oraşului mereu perdant...

Da, Bahluiul ne reprezintă, în curgerea lui lentă, pe toţi.

Este un rîu ratat şi ne modelează fără să băgăm de seamă, pînă cînd, într-o zi rea, ajungem să-i scuipăm în scăfîrlie acestei urbe prăfuite şi s-o iubiurîm cu pasionalitate.

Eu, unul, n-aş da Iaşul/Iaşiul meu pentru nici o metropolă din lume ba, chiar, ajung să mă întreb cum dracu' reuşesc unii să trăiască la Paris, Londra or New York în acel ghiveci aiuritor de mode şi tendinţe bizare, în care fiecare are dreptul de a face orice în casa lui fără să-l pîrască vecinul de la etaj cum că «Aseară, dragă, şi-a tras-o vecinul de sus cu vecinica de-a răsunat pînă pe casa scărilor: Văleleu, bădiţă, parcă mă unge la suflet. Mai dăi, bădiţă!»

Şi bădiţa, nesimţitul, îi mai dădea în dispreţul total al sfaturilor cumpănit-scîrbit-sictirite ale prozopictorului Val Gheorghiu.

Dar, ce să-i faci? Există specimene şi mai curioase in the town, legendele se sting greu aici, iar vorbăria goală este nepreţuită. Totul are aerul că se va risipi la cea mai palidă mustrare, dar, al dracului, Iaşul meu se încăpăţînează să fie chiar şi într-o ipotetică cutie neagră. Na, ca să vezi!“

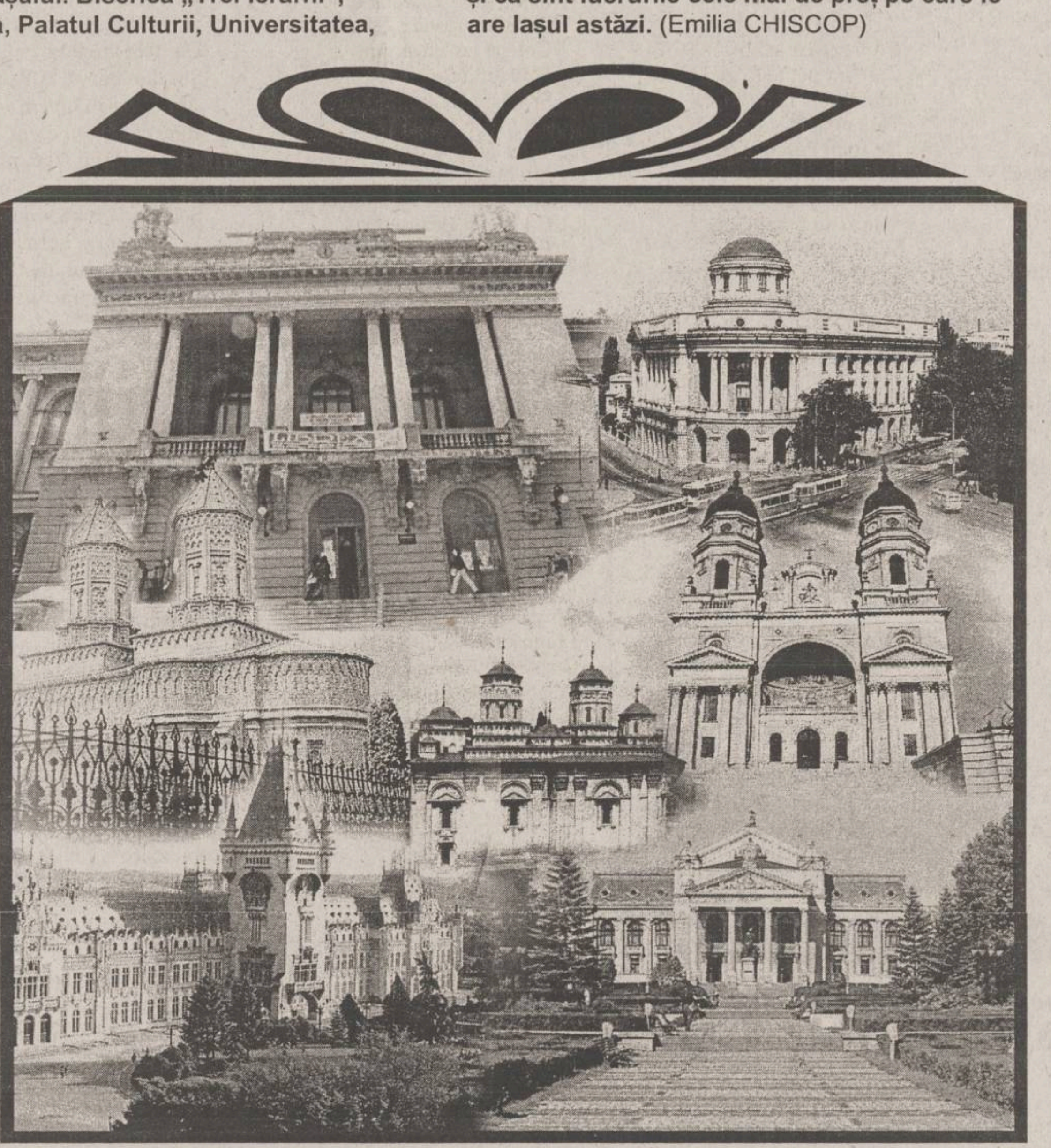

Adi Cărăuleanu, actor la Teatrul Naţional şi profesor la Universitatea de Arte

„Aş pune acolo, într-o cutiuţă care să fie dezgropată peste milenii, Grădina Botanică. Pentru că acolo este viaţă şi natura nu minte niciodată. Am mers prima oară în Grădina Botanică în 1984, anul în care am venit în Iaşi. De atunci mă duc în fiecare an, cu copiii, cu căţelul, cu familia, cu studenţii sau singur. Este un mediu creativ, mult mai sigur decît patru pereţi. În Grădina Botanică ţin orele de improvizaţie cu studenţii şi este minunat. Acolo totul îmi place, cutreier grădina de la un capăt la altul, fără să mă plictisesc. Şi, paradoxal, nu prea mă simt atras de sere, unde sînt plantele cele mai spectaculoase, pentru că îmi place natura, aşa cum este ea“.

Prof. dr. Al Călinescu, Universitatea „Al.I. Cuza“

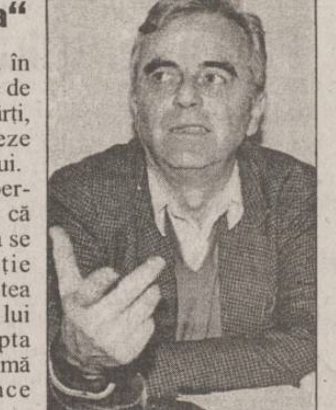

„Prima variantă: Pe o dischetă în care se poate stoca o cantitate mare de informaţii, ideal ar fi să alegem cărţi, reviste, publicaţii care să păstreze memoria istorică şi culturală a Iaşului.

Varianta a doua: Date fiind performanţele tehnice actuale, cred că se poate găsi un procedeu pentru a se conserva o fată frumoasă, graţie căreia, peste 1000 de ani, s-ar putea realiza o versiune îmbunătăţită a lui «homo iassiensis». Dacă veţi opta pentru a doua variantă, vă rog să mă cooptaţi în juriul care va face alegerea ieşencei mileniului IV“.

Prof.dr. Ioan Caproşu, istoric, Universitatea „Al.I. Cuza“

„Biserica «Trei Ierarhi» este, fără îndoială, efigia Iaşului. Este o expresie a unicităţii puterii creatoare şi a originalităţii artei moldave şi româneşti. Consider că este un element definitoriu al acestui oraş. Biserica «Trei Ierarhi» este unică nu numai în ţară şi în Iaşi, ci şi pe glob. Este o capodoperă construită la iniţiativa domnului Moldovei, Vasile Lupu, un voievod înţelept care s-a considerat urmaş al împăraţilor bizantini“.

Emil Brumaru, poet

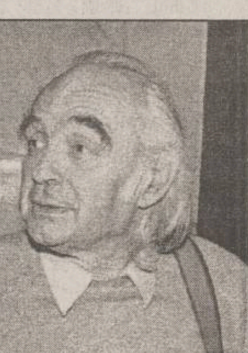

„Nu peste 1000, ci chiar peste 10.000 de ani se va vorbi despre Iaşi ca de oraşul întemeierii culturii româneşti. Titu Maiorescu, Eminescu, Creangă... Şi se vor auzi, împreunate într-o slavă eternă, cîntările clopotelor zecilor de biserici ctitorite întru păstrarea credinţei şi dăinuirea acestui neam de oameni blînzi, dar aprigi în dragostea de dreptate. Tei sfînt, Iaşul foşneşte viitorul ţării.

Stai neclintit, Iaşul străjuieşte timpul şi spaţiul nostru dintotdeauna. Iar bărbaţii vor fi veşnic iubitori de frumuseţea dumnezeiască a femeilor urbei.“

Prof. dr. Constantin Romanescu, Spitalul de Psihiatrie Socola

„Dacă ar dispărea Iaşul şi ar trebui să rămînă ceva reprezentativ într-o cutie care să fie descoperită peste ani şi ani, m-aş pune pe mine în această cutie neagră. Aceasta în condiţiile în care voi avea cunoştinţele şi experienţa dobîndite pînă în momentul de faţă. Şi aş mai vrea să iau cu mine şi o amintire fericită, dar pe care nu o pot dezvălui. Este ceva personal“, ne-a declarat prof. dr. Constantin Romanescu, medic la Spitalul de Psihiatrie „Socola“. Acesta consideră că un om ar putea spune mult mai multe generaţiilor viitoare despre Iaşul de azi, decît ar putea dezvălui cîteva obiecte sau clădiri păstrate într-o cutie. Profesorul Romanescu susţine că, în afară de persoana sa şi amintirea sa fericită, ar mai vrea să ia cu el un singur lucru, o carte. „Dacă ar fi să aleg, aş prefera să iau cu mine volumele romanului «Ana Karenina» de Lev Tolstoi, ca să nu mă plictisesc pînă cînd voi fi descoperit de alte generaţii“, a mai adăugat prof. dr. Constantin Romanescu.

Dana Scumpu, medic şef la Casa de Asigurări Sociale de Sănătate

„Eu aş păstra Copoul, cu parcurile sale, cu Universitatea, cu clădirile sale vechi. Este un spaţiu cultural, reprezentativ pentru oraş şi chiar pentru România. M-am născut în Iaşi şi mi-a plăcut Copoul dintotdeauna. Aici mă simt acasă, este singurul loc în care simt că ar trebui să fiu. Şi, nu în ultimul rînd, Copoul îmi aminteşte de întreaga mea viaţă, de prima iubire, de copiii mei, de toate împlinirile şi de toate nerealizările“.

Liviu Burlec, inspector general al Inspectoratului Şcolar Judeţean

„Cred că primul lucru pe care aş vrea să-l menţionez ar fi Biserica «Sfîntul Neculae Domnesc» care este un simbol al arhitecturii moldoveneşti medievale. Acest monument este strîns legat de personalitatea celui mai mare voievod al Moldovei, Ştefan cel Mare, şi este un simbol al spiritului ascuţit al moldovenilor“, ne-a declarat Burlec. După părerea lui Burlec, un al doilea monument care ar trebui să dăinuiască unui mileniu este obeliscul cu lei din Parcul Copou. „Acesta este un simbol al modernizării societăţii moldoveneşti, al forţei poporului român şi al aspiraţiei lui spre înălţimi“, a precizat Burlec. „Şi, bineînţeles, Palatul Culturii, ca simbol actual al Iaşului“, a încheiat inspectorul general.

Colonel Mircea Artenie, comandantul Poliţiei judeţene

Comandantul Poliţiei, col. Mircea Artenie, consideră că „principalele simboluri ale Iaşului care ar trebui păstrate peste milenii sînt macheta mănăstirii Trei Ierarhi şi racla Sfintei Parascheva. De sute de ani, spiritualitatea moldavă a însemnat, în primul rînd, duhul sfînt al Ocrotitoarei Moldovei, Sfînta Parascheva, şi primul locaş, Trei Ierarhi, construit de Vasile Lupu pentru a primi moaştele Sfintei. Sute de mii de pelerini au trecut prin Iaşi pentru a se închina în fiecare an la racla Sfintei. Rugăciunile adresate Sfintei au adus binecuvîntarea tuturor celor care au trecut măcar o singură dată prin Iaşi“.

Irina Schrotter, creatoare de modă

„Ceea ce ar trebui să reziste în timp, peste ani şi ani, ar trebui să fie nu o clădire anume, cum ar fi, de exemplu, Palatul Culturii, ci spiritul ieşenilor. Acesta se defineşte prin faptul că fiecare reprezintă altceva, o individualitate disctinctă, un cumul de frumuseţe. Mie îmi face foarte mare plăcere să trec zilnic pe lîngă oamenii din Iaşi“.

Nicolae Dascălu, consilier cultural al Mitropoliei Moldovei

„Cred că ceea ce ar trebui să răzbată peste veacuri din oraşul nostru este un fragment din Biserica «Trei Ierarhi». Aceasta este cea mai reprezentativă pentru Iaşi. Ctitoria lui Vasile Lupu, construită între 1635 şi 1639, Biserica «Trei Ierarhi» este o sinteză a stilului arhitectural tradiţional românesc, a celui occidental şi a celui oriental. Cred că acest monument, unic în lume, exprimă cel mai bine spiritul ieşean, originar şi deschis la influenţe în acelaşi timp. Palatul Culturii, ca şi construcţie, este mult mai recent şi, în plus, stilul său gotic se regăseşte în prea multe constructii“.

Ioan Nani, director „Antibiotice“

Ideea unui microcosmos format din cele mai relevante lucruri ale Iaşului i s-a părut foarte interesantă directorului general de la „Antibiotice“, Ioan Nani. „Primul la care m-aş gîndi să-l pun deoparte este spiritul civic şi dragostea ieşenilor pentru oraşul lor. Pentru că oraşul nostru este cunoscut ca un centru cultural aş pune deoparte Biblioteca Centrală şi Catedrala Mitropolitană. Acestea sînt simbolurile care au făcut din oraş capitala culturală a ţării. Oricine şi orice dăinuie prin simboluri“, a spus Ioan Nani.

Mihai Valeriu, director „Bolta Rece“

Directorul cunoscutului local ieşean „Bolta Rece“ este ceva mai practic. „Eu, fiind de la Bolta Rece, aş păstra un butoi de 500 litri de vin. De preferinţă un vin sec, Aligoté, de exemplu. Vinul ar putea fi băut şi peste 1000 de ani şi ar aminti oricui de Iaşul de azi“, a spus Mihai Valeriu.

Iulian Breahnă, director al Observatorului Astronomic

„Iaşul reprezintă unul dintre cele mai importante centre culturale ale ţării, poate chiar următorul după Bucureşti. Ştiinţa este foarte bine reprezentată în acest oraş, poate doar cu partea tehnică şi tehnologică stăm puţin mai prost. Chiar plecînd de la aceste consideraţii, nu ştiu ce reprezintă totuşi cel mai bine Iaşul. Un lucru însă nu ar trebui uitat: dacă nu ar fi fost Ştefan cel Mare, lîngă Catedrala din Viena şi Notre Dame acum ar fi fost o moschee“.

Val Condurache, director al Complexului Muzeal „Moldova“

„Dacă ar fi sfîrşitul lumii, aş împături Copoul şi l-aş introduce într-o cutie ca să nu se piardă. Dealul Copoului este ceea ce are unic Iaşul, este mai mult decît realitate, realitate şi ceva în pus, nedefinit. Acolo m-am născut şi am crescut“.

Adrian Cehan, director general „Ceramica“

Singurul lucru pe care l-ar pune în cutia neagră Adrian Cehan, directorul general de la „Ceramica“, ar fi chiar cărămizile şi ţiglele fabricate aici. „Asta ca să vadă şi cei care vor trăi peste 1000 de ani ce fel de lucruri facem noi aici. Plafonul catedralei Sfînta Sofia din Istanbul este făcut din cărămizi fabricate de mai bine de 1000 de ani şi rezistă şi acum foarte bine. La fel vor rezista şi construcţiile făcute cu cărămizile noastre“, a spus el. În domeniul cultural alegerea s-a dovedit a fi foarte grea. Singura concesie i-o face Adrian Cehan statuii lui Ştefan cel Mare. „Ar trebui să-l punem şi pe el să se vadă că dăinuie peste veacuri. Cînd mă gîndesc totuşi că unii spun că, de fapt, statuia din faţa Palatului l-ar reprezenta pe un polonez şi nu pe Ştefan, ar fi mai bine s-o lăsăm ca să nu se mîndrească polonezii cu el“ a încheiat el cu umor.

Bogdan Bîrleanu, consilier judeţean PDSR

Pictorul Bogdan Bârleanu consideră că cele mai reprezentative pentru Iaşi sînt lucrările de artă monumentală. După părerea sa, ele exprimă cel mai bine spiritul Iaşului, ca oraş-muzeu. „Dacă ar trebui conservat ceva pentru 1000 de ani, în primul rînd aş alege biserica «Trei Ierarhi», fie şi ca machetă. Un al doilea lucru demn de a fi păstrat este statuia lui Dosoftei din faţa Prefecturii, care a fost realizată de tatăl meu. Fără părtinire, o consider una dintre cele mai frumoase statui din Iaşi. Nu în ultimul rînd, trebuie menţionat Teatrul Naţional. Au trecut prin el atîtea personalităţi, încît poate fi socotit ca un adevărat muzeu imaginar. Oricum, avem atît de multe valori pe cale de a fi pierdute, încît este greu de spus care ar reprezenta cel mai bine Iaşul“, a declarat Bârleanu.

Leonida Antohi, preşedinte al Clubului Sportiv „Politehnica“

„La ora actuală trăim într-o societate bazată pe putere şi bani. Eu nu sînt prea optimist cu privire la viitorul omenirii şi prevăd o transformare a oamenilor în monştri. Dacă totul s-ar şterge de pe faţa pămîntului şi lumea ar renaşte peste un mileniu, eu aş pregăti o cutie neagră uriaşă pentru a păstra valorile Iaşului. Dacă eu aş fi responsabilul umplerii acestei cutii, aş introduce acolo bisericile, Universitatea, Palatul Culturii, Turnul Goliei şi alte clădiri încărcate de valoare şi istorie şi oamenii care au adus faimă mondială Iaşului. Cum sînt şi om de sport aş introduce şi ziarele care relatau despre jocurile echipei Poli în divizia A, precum şi cele care au prezentat şi alte rezultate de excepţie ale sportivilor din oraşul nostru“.

Carol Stanciu, rector al Universităţii de Medicină şi Farmacie „Gr. T. Popa“

„Simbolul Iaşului a fost şi va rămîne Universitatea, în cel mai larg sens al cuvîntului. Dacă a pierdut definitiv capitala economică, în schimb Iaşul a cîştigat-o definitiv pe cea a ştiinţei, culturii şi istoriei.“

Neculai Ilaş, agent de pază la Palatul Culturii

„Cel mai important este să rămînă oamenii în viaţă şi nu o clădire sau un obiect. Dacă totuşi ar fi sfîrşitul lumii şi nu ar rămîne nimeni în viaţă, ceea ce ar trebui să reziste este Palatul Culturii. Acesta a fost vizitat de oameni din toate colţurile lumii, este foarte cunoscut şi nu spun asta doar pentru că lucrez în această instituţie“.

Camelia Gavrilă, preşedinte al Comisiei de Învăţămînt din cadrul Consiliului Local

Fosta şefă a Inspectoratului Scolar Judeţean a ales trei coordonate principale: credinţă, cultură şi educaţie. „Aş dori să dăinuiască Biserica «Trei Ierarhi», ca simbol al credinţei şi culturii, «Palatul Culturii», ca un simbol al Iaşului legat de vechile curţi domneşti şi, puţin subiectivă poate, Şcoala Generală «Gheorghe Asachi», una dintre cele mai vechi şcoli, ca un simbol al educaţiei. Oamenii fără credinţă, cultură şi educaţie nu pot trăi“, a argumentat alegerea sa Camelia Gavrilă.

100.4 FM

Plugușorul Parlamentului

Aho, aho, copii și frați,
Senatori și deputați,
Cetățeni imunizați.
Stați un pic, nu mai votați,
Pentru voi și ceilalți.
Revistele le lăsați,
Nu dormiți, nu tricotați,
Sub bănci nu vă descălțați,
De plictis nu mai căscați,
La bufet nu mai plecați,
Colegii nu-i mai bîrfiți
Și din somn vă mai treziți!
Stați puțin, vreo două zile,
Și nu mai votați cu bile,
Nu mai faceți integrame,
Nu vă mai uitați la dame,
Închideți o clipă gura
Și-ascultați-ne-urătura:
Mîine anu se-nnoiește
Parlamentul chefuiește,
Prin urmare, seara asta,
Deschideți și voi fereastra,
Și-ascultați-ne, voi, frați,
Senatori și deputați!
Aho, aho, de Anu' Nou,
Să vă facem un cadou!
Hăi, hăi!

Sară bună, sară sfîntă,
Viscolul prin hornuri cîntă,
Cîntă prin calorifere
Și bate prin frigidere.
Geru-așterne flori de gheață
Pe sub gene și mustață.
Senatorii, deputații,
N-au înțepenit, ca alții,
Fiindcă au imunitate
Și de ger îi doare-n spate.
Nu simt foamea, nu simt frigul,
Își adună tot cîștigul,
Și-apoi stau și dorm și beau,
Pînă face mîța „Miau".
Însă mîța stă și tace,
A crăpat și n-ai ce-i face.
Mieunați voi, urători,
Să se-audă de trei ori!
Miau, miau!

Știm c-aveți imunitate
Și în plus aveți de toate,
Și mașină, și benzină,
Badigarzi și burta plină,
Aveți firme, vile, bani,
La Anu' și la Mulți Ani!
De-aia vă urăm s-aveți
Minte și să fiți isteți.
La ședințe nu mai beți,
Pe șeful Senatului
Lăsați-l cu ale lui,
În bănci să nu mai dormiți,
Să fiți măcar azi cinstiți,
Că de nu, veți da de dracu'
Și-o s-ajungeți ca Rasdaqu'
Aruncat în pușcărie,
C-a fost prins c-o măgărie.
Așa că anul ce vine
Să v-aducă numai bine,
Numai dacă meritați.
Aho, aho, copii și frați,
Senatori și deputați!

Plugușorul Guvernului

Aho, aho, miniștri noi,
Am trecut și pe la voi,
Am trecut cu chiu și vai,
Cu un bici și cu-n buhai,
Să vedem de meritați
De români să fiți urați.
Iarna-i caldă, nu-i zăpadă
Copiii pocnesc pe stradă
Pocnitori basarabene.
Trage plugul, Adriene!
Trage plugul pe la spate
Și dă-i bice, măi bărbate!
Hăi, hăi!

S-a sculat a lu' Năstase,
Cel cu trăsături frumoase
Și cămașă de mătase
Și în jur el s-a uitat,
Oameni buni a căutat.
Oameni buni de guvernat.
Pe care nu i-a găsit,
Da' guvern tot a ieșit.
Guvern întocmit de voi,
Mînă țara înapoi, măi!
Hăi, hăi!

Integrarea Europeană
O s-o facem c-o cucoană.
Integrare peste gard,
Doamna Puwak Hildegard.
La Cultură e Răzvan,
Moșierul moldovean
Cu freza ca la bostan,
Care nu poate să zică
Rîu, rățușcă, rămurică.
Țara noastră-i apărată
De Ioan Pașcu și de-armată,
Iar ministrul Ioan Rus
Stă și el unde-a fost pus,
Ministrul bulanelor,
Șeful sectoriștilor.
Fiindcă și-a adus aportul,
Mitrea a primit Transportul.
Uiuiu, bade Mitruț,
Mergi mai tare un picuț.
Mircea Geoană-i la Externe,
Că-s problemele eterne,
Și de țara noastră-n lume
Fac chiar și bulgarii glume.
Domnul Dan Ioan Popescu,
Prieten bun cu Iliescu,
E ministru la uzine,
Unde merge treaba bine.
Doamna Rodica Stănoiu,
Colegă cu Văcăroiu,
E Justiția română
Și stă cu balanța-n mînă.
Avem un Învătămînt
Care cade la pămînt.
Situația e tristă,
Că-l conduce o chimistă,
Ca Elena Ceaușescu,
E Catrina Andronescu.
O s-aibă recolte bune
Tot românul, tot norodul:
Sîrbu-i popă și ministru
Și știe-a cînta prohodul.
Trageți plugul mai pe lat,
Prin fată pe la Palat!
Hăi, hăi!

De urat am mai ura,
Că avem de ce ne lua.
Că miniștri-s tare mulți
Și ți-e drag să îi asculți.
Da' tare am înghețat
Stînd în poartă la Palat.
Aho, noule Guvern,
Bine că nu ești etern
Și la anu', cînd venim,
Poate nu te mai găsim.
Sară bună, sară sfîntă,
Viscolul prin hornuri cîntă.
Trageți plugul, măi miniștri,
Și răcniți ca tractoriștii:
Hăi, hăi!

Plugușorul lui Emil

Ța-ța-ța, căpriță, ța,
Am venit pe barba mea,
Vorbe bune a-ți ura.
Aruncate pe fereastră
Înspre barba ta albastră.
Care ți-a făcut-o Faur,
Omul cu sticla de aur.
Fiindcă, de la Cotroceni,
Ai ajuns printre bușteni,
Să cauți prin bolovani
Ce n-ai găsit patru ani,
Să te piște scorpionii,
Și Vadimii și Ionii.
Șerpilor cu zurgălăi,
Mușcați geologul, măi,
Hăi, Hăi!

Ai avut cu România,
Țara noastră și mîndria,
Un contract, pe multe zile:
Cinspe mii de tehnocrați;
L-ați avut și pe Vasile,
Și-ați făcut niște căciuli,
(Rimă pentru tehnocrați).
Uite, de-aia, tot poporul,
Consultînd televizorul,
Piața, crîsma și oborul,
S-a dus iute să aleagă
Dintre toate, cea mai bleagă!
Ai fost fraier, te-au avut,
Nici nu știi cum ai căzut,
Așa că bine-ai făcut
C-ai intrat în așternut
Și-ai lăsat în al tău loc
Alți băieți de dupe bloc.
Uite-așa, tu ai scăpat,
De Cornel n-ai fost spurcat,
Drept ungur, el nu te-a dat,
Țap ți-a zis, dar s-a uitat...
Așa că, poți să te ștergi,
La facultate să mergi,
Să posezi și tu onor,
Să trimiți un junior
Peste șapte munți și mări
Să-ți aducă el țigări...
Aho, aho, căpriță, ța,
Ța- Emile, nu uita!
Ța-ța-ța, căpriță, ța

Plugușorul lui Ion

Aho, aho, de Anul Nou
Am venit cu un cadou,
Plugușor cu-nvățăminte
Pentru badea președinte.
Sepepiști și sfetnici lați,
Lîngă voi v-alăturați,
Plugușorul ascultați:
S-a sculat mai-an, Bunica Ioan
Pe partid el s-a bazat
În sondaj cînd a urcat.
Peste țară s-a uitat
Și-a văzut că-i loc curat,
Tare bun de candidat
Pentru încă un mandat.
Și-a mers prin electorat
Și-a pupat și-mbrățișat
Ce sub mînă i-a picat:
Țesătoare și șomeri,
Studențime și mineri
Și vreo trei babe bătrîne,
Care știu rostul la pîine
Și trăiesc de azi pe mîine.
La urechi cu clopoței,
Mînați în mileniul trei!
Hăi, hăi!

Și au fost mulți candidați,
Toți voinici, în umeri lați.
Și cu toții se luptară,
Începînd cam de prin vară.
Dar Ion, cu freza rară,
I-a făcut pe toți de-ocară.
Și pe Mugur cel sfătos,
Și pe Petre cel frumos,
Și pe mîndrul Stolojan,
Sau pe Tudor Meleșcan.
Și tîrziu, după votare,
Tot Ion era mai tare,
Cu procentul cel mai mare.
Dar venea, măre, din urmă,
Nea Vadim, cu a sa turmă
Și cu ochelari de soare,
Cine îl privește, moare,
Care-a zis că ne împușcă
Și bagă maghiarii-n cușcă.
Românii s-au speriat,
Votul lor lui Ion l-au dat,
Presa mult l-a ajutat.
L-a ajutat pînă-ntr-o joi,
Să cîștige-n turul doi.
La picioare zdrăngănele
Și pe ramuri cucuvele,
Mînați, măi!

După încă o votare,
Tot Ion a fost mai mare,
Că l-a bătut pe Cornel
De-au ieșit fulgii din el.
Iar Vadim cel supărat,
Spuse c-a fost fraudat,
Însă nu-i adevărat.
Badea Ion a cîștigat
Cel de-al ultimul mandat,
Fiindcă el a fost votat
Pentru încă patru ani
De românii fără bani.
Trageți plugul, urători,
Și aprindeți pocnitori
Pocnitori de la talcioc.
Aho, aho și Poc-poc poc!
La Mulți încă patru Ani!

Test-Bomba

Sînteți pregătit pentru Revelion sau ba?

Așa cum porcul nu se îngrașă în ajun, nici pregătirile pentru noaptea de Revelion nu se fac pe ultima turnantă. La ora la care citiți cuvintele acestea, dacă nu sînteți deja cu frigiderul plin, slabe șanse să mai schimbați cîte ceva. Încercuind varianta preferată din testul următor veți afla dacă ați știut sau nu să vă pregătiți pentru ultimul Revelion al mileniului:

1) Ce aveți în cămară, în cinstea Revelionului?

a) Frumos stivuite, șunci afumate, metri de cîrnați, pastramă, maldăre de cozonaci etc;

b) Gîndaci de bucătărie;

c) Ceaiuri din plante medicinale: sunătoare, pojarniță, bășica-porcului etc.

2) Ce aveți în beci, tot în cinstea Revelionului?

a) Frumos aranjate, butoaie cu varză murată, putineie cu brînză, damigene cu vin de țară, ca la români;

b) Șoareci;

c) Bicicleta și sicriul, pentru diferite eventualități, de bucurie sau întristare, ca la români.

3) Ce aveți în brad, pentru a marca trecerea spre un nou mileniu?

a) Tot felul de beculețe colorate, globuri sclipitoare, beteală aurie, coșulețe, bomboane, iepurași, ursuleți, steluțe, lumînări etc;

b) Ace de brad uscate (bradul e de la Crăciun);

c) Nu aveți brad, dvs. fiind alergic la rășină.

4) Ce se află sub bradul dumneavoastră, în noaptea de trecere spre un nou mileniu?

a) Cadouri pentru cei dragi, păpușele, trenulețe, un căluț, o tobă, blănuri pentru nevastă și soacră, dulciuri etc.

b) Mizerie și ace căzute, rămase de la Crăciun (revedeți întrebarea „3" dacă nu v-ați îmbătat între timp și mai țineți minte măcar de la mînă pînă la gură. Oricum, ce spuneam, că am uitat? Mulțani, măi, cititorilor!);

c) Nu aveți brad; dacă ați fi avut, sub el ar fi stat pisica, o animală infectă și puchinoasă, care doarme inclusiv la trecerea într-un nou mileniu și trage vînturi.

5) Ce dați sărmanilor urători (care, de fapt, vor bani, pentru pîine, gumă, aurolac, pocnitori, droguri, jucării, hăinuțe etc - asta e treaba lor)?

a) Nuci poleite, mere coapte, covrigi, bani, vin, bomboane etc;

b) Bună seara!;

c) Scoateți soneria din funcțiune și vă culcați.

Fiind Anul Nou, nu tragem concluzii despre ce și cum ați încercuit. Dumneavoastră știți mai bine cum vreți să petreceți. La Anu' și la Mulți Ani și dacă aveți vin roșu din ăla bun, veniți și pe la noi, da' deschideți ușa cu capul!

Testupidus

Datini de iarnă la români

Poveste de iarnă

Geta și Ion Sucilă, dintr-un sat din Bărăgan,
Își creșteau purcelul Ghiță de mai bine de un an...
Dup-atît amar de vreme, petrecută în comun,
Cei doi îl priveau pe Ghiță ca pe un tovarăș bun.
(Au decis să-l taie, însă, înainte de Crăciun...)

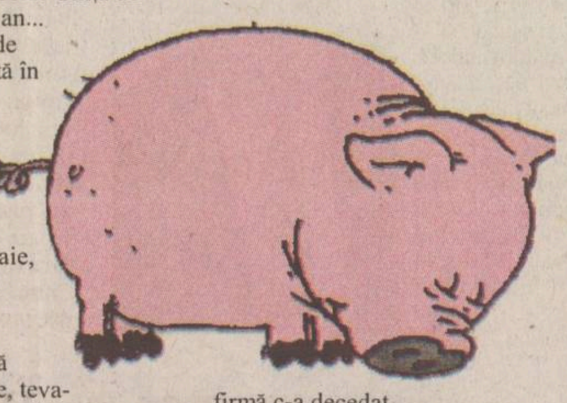

În ogradă, zarvă mare, hărmălaie, tevatură;
Doi vecini țineau purcelul,
Iar Ion, cu o bărdiță,
Stătea pregătit să-i facă
Buzunar la gît lui Ghiță
Dintr-o scurtă lovitură...
Cînd, văzîndu-i ochii galeși,
mari și blînzi, ca de copilă,
Ion azvîrli toporul și răcni, atins de milă:
„Ghiță mi-a fost ca un frate...
Aș dori, dacă se poate,
Să-l ucidem prietenește
Și cu toată omenia...
Hai, ca la americani, să-l gazăm cu butelia!"
Peste-un ceas, fără suflare, porcul Ghiță conținea
Gazul din zece butelii, trei brichete și ceva...

Doctorul, luîndu-i pulsul, confirmă c-a decedat,
Iar Ion, cu-n braț de paie și cu lampa de benzină,
Se-aplecă să își pîrlească animalul răposat
Și întins pe-un pat de frunze, lîngă nucul din grădină...

„BUM!"
Un zgomot ca de Bombă®
răsună, atunci, în sat
„Ce e? Ce s-a întîmplat?"
Se-ntrebară toți țăranii, căutîndu-și adăpost
„S-au întors, pesemne, rușii, și-a-nceput iar bătălia?"
„Taci, Vasile, nu fii prost",
Spuse-n barbă Moș Tăgîrță,
Mai sfrijit și mai uscat,
„Este porcul lui Sucilă,
Cel umplut cu butelia...
L-au pîrlit și-a explodat!".

Bucuria piticului

Avem copii. Cum îi creștem?

Azi: Metoda „Ion Dolănescu"

Pentru Corneliu Vadim, șocul rezultatului din 10 decembrie a acționat cam ca șocurile electrice, la modul că a tras în sfîrșit o gură de aer de realitate, dîndu-și - cine ar fi crezut? - seama cum că unor parlamentari de-ai săi le trebuie nasturi sau fermoar la gură. Altminteri se dau în stambă și presa atît așteaptă. Ion Dolănescu, de pildă, nu e lăsat nicăieri fără supravegherea unui coleg; dar, cum și acestuia i se întîmplă să frecventeze locul unde pînă și președintele merge singur, apar timpi morți în care gura cîntărețului scapă din sfoară și fuge să bată mingea pe maidan.

Cu o ocazie similară, purtătorul cravatei roșii cu dungi și stele americane a scos cîteva fraze, dintre care amintim: „De ce să se supere? (Vadim - n.n.) Sînt învățat cu înjurăturile, că m-am făcut mare din înjurături, pe vremea lui Ceaușescu!".

Cu alte cuvinte, mamelor din lumea-ntreagă, Ion le dă un singur sfat, cum să-și facă mari copiii nu cu mîncare, ci din înjurat. Asta ar rezolva elegant problema și întări considerabil bugetul familiilor sărace cu multe odrasle, dat fiind faptul recunoscut că înjurături ca la noi mai va. Deputatul nu amintește, însă, că el se face mic la loc cînd se descalță, seara, de pantofii săi cu tocuri supranormative.

Comisia pentru puericultură

Plugușorul lui WCorneliu

Aho, aho, bade Vadim,
Noi n-am vrut să mai venim,
C-am zis să nu te trezim,
Poate c-ai luat pastile,
Să fii calm vreo două zile
Și după Sfîntul Vasile,
Mintea să-ți devină trează
Tocmai după Bobotează.

Și-apoi, tu ne-ai speriat
Că ne-oi pune la săpat,
Să facem din nou canale
De la Tisa la Bucale;
De-aia noi am ezitat
Cînd am ieșit la urat.
Ia sunați din zurgălăi
Și trageți în unguri, măi:
Hăi, hăi... Poc, poc!

Însă unu' mai vînjos
Și cel mai puțin fricos,
Care nu s-a speriat
Că va fi mitraliat,
Pe toți el ne-a ridicat.
În tramvaie ne-am urcat,
Prin spitale-am întrebat:
„Unde zace un bărbat,
Un român adevărat,
Care-a fost satanizat,
La alegeri fraudat,
Cu fularu' de mătase,
Mai frumos decît Năstase,
Cu cămașa lui de forță,
Luminos precum o tortă?".
Ia-mi buhaiul de pe spate,
Să mi-l freci cît se mai poate,
Nea Vadim și patru bani,
La anu' și la mulți ani!
Mîncați, măi! Hai, Azorel!
Ham-haaaam!

Am pornit noi, din oficiu,
Către tine, la ospiciu;
Și apoi, cu mult curaj
Am întrebat la Triaj.
Făr-a ne băga în ciorbă,
Ți-am lăsat ție o vorbă,
C-am trecut a te ura,
Da' erai dus undeva;
Ne-a zis doctorița ta:
Că plecași cu sorcova!
Așa că-ți urăm să fii
Tot așa, precum te știi.
Să ai numai bucurii!
Să-ți trăiască ochelarii
Și frații parlamentarii,
Dolănescu și Irina;
Să-ți iasă bine urina
Și-analizele de sînge,
Că românii nu se plînge...

Aho, huo, fost candidat,
Trage tunul mai pe lat,
Să ai, Tudor, sănătate,
Și să candidezi, nepoate,
Cînd și-o pune, străbunicul,
Singur, ventuze pe spate!
Trageți tunul, măi, flăcăi!
Dacă nu e membru, hăi!
Tot pe loc, pe loc, pe loc!
Poc! Poc! Poc! și Poc! Poc! Poc!
La anu' și la mulți ani pe tușă!

Monitorul
Sport

100.4 FM

Topurile „Monitorul Sport“ 2000

■ *sabrerul Florin Zalomir - cel mai bun sportiv ieșean* ■ *Cristian Chivu - revelația anului - este liderul fotbaliștilor* ■ *înotătoarea Diana Mocanu - cea mai bună sportivă a României* ■ *pe plan internațional, sprintera Marion Jones domină topul sportiv, iar Luis Figo pe cel al fotbaliștilor* ■

Florin Zalomir urcă pe scara valorică a scrimei ieșene

Mușchetarii la putere

■ *tînărul Florin Zalomir l-a învins pe experimentatul Alin Lupeică în topul celor mai buni sportivi ieșeni ai anului 2000, întocmit de „Monitorul“*

În apropierea Crăciunului, am publicat clasamentul celor mai buni sportivi ieșeni ai anului 2000, întocmit de Direcția Județeană pentru Tineret și Sport. Un clasament exhaustiv, întocmit pe criterii precise de performanțe, convertite în puncte, criterii valabile și în clasificările Ministerului de specialitate, atunci, cînd an de an, se stabilesc ierarhiile sportivilor români. Topul local al ziarului „Monitorul“, ajuns, pe nesimțite, la a noua ediție, este întocmit pe baza voturilor limitate ale celor cîtiva redactori care alcătuiesc colectivul nostru. Nota de subiectivism este deci inevitabilă, dar suma acestor opțiuni poate constitui simbioza dintre precizia cumulării de rezultate și popularitatea unor sporturi care reprezintă Iașul la ora actuală.

În frunte este, în acest an, scrima, reprezentată de CSS Unirea și CSM Iași, colectivul antrenat de tehnicianul emerit Iulian Bițucă. Redactorii noștri au votat, tinerețea, preferînd argintul obținut de Florin Zalomir la Campionatul Mondial din SUA, participării lui Alin Lupeică la Jocurile Olimpice cu echipa națională de sabie, o participare care ne-a adus locul IV pe națiuni, chiar dacă prestația lui Alin al nostru a fost sub așteptări.

După scrimă, artele marțiale, în care Cornel Mușat, achiziția trăsnet a clubului Fujiyama a depășit-o la limită pe Irina Simirad, o sportivă cu mai multe performanțe de răsunet obținute în numele Iașului. Rugbiul este reprezentat de George Chiriac, o autentică speranță a acestui sport bărbătesc, iar voleiul, tradițional laureat al anchetelor noastre, a prins „top ten“ printr-una dintre cele mai tinere jucătoare ale echipei, Cristina Androhovici.

La secțiunea antrenorilor, recordmanul unor astfel de titluri, vulcanicul Iulian Bițucă, artizanul marilor succese ale sabiei ieșene, ocupă, de data aceasta locul II, deși sportivii săi sînt primii doi clasați în topul respectiv. Voturile acordate tehnicianului Constantin Veriveș denotă, poate, nostalgia pentru sporturile de echipă, în mare scădere în acest an, în municipiul nostru. Dacă voleiul se menține în plutonul fruntaș național, dacă baschetul este, din motive care nu are sens acum, să le adîncim mai mult, în cădere liberă, explozia rugbiștilor, medaliați cu bronz în campionat, a impresionat puternic. ■

Cei mai buni sportivi ieșeni

1. Florin Zalomir (scrimă, CSM - CSȘ Unirea) - 43 p
2. Alin Lupeică (scrimă, CSM - CSȘ Unirea) - 39 p
3. Cornel Mușat (karate, CS Fujiyama) - 31 p
4 - 5. Irina Simirad (karate, CS Enpi) - 30 p
George Chiriac (rugby, Poli-Agro Romtelecom) - 30 p
6. Cristina Androhovici (volei, Penicilina) - 22 p
7. Gabriela Mihalcea (atletism, CS Politehnica) - 19 p
8. Costică Ciurdea (popice. AS CFR) - 13 p
9-10. Petru Ciorbă (culturism, AS CFR) - 9 p
Neculai Custură (tir cu arcul CFR) - 9 p

Au mai punctat: Ciprian Ursu (rugby, Poli-Agro Romtelecom) - 8 p; Ion Radu (fotbal -FCM Poli), Ștefan Vasilache (atletism, CS Politehnica) - 6 p; Florin Strătilă (box, AS Voința) - 4 p; Mitică Anghel (baschet, Poli EuroBIT) - 3 p; Lenuța Lupan (handbal, CSM Iași XXI) - 2 p; și Mihaela Hilițanu (gimnastică ritmică, CSȘ Gymconrado) - 1 p.

Cei mai buni antrenori ieșeni

1. Constantin Veriveș (rugby, Poli-Agro Romtelecom) - 24 p
2. Iulian Bițucă - (scrimă, CSM CSȘ Unirea) - 20 p
3. Nicu Roibescu (volei, Peniclina) - 12 p
4. Viorel Soroceanu (box, AS Voința) - 6 p
5. Ion Butnaru (atletism, CS Politehnica) - 4 p

Au mai punctat: Costel Căliman (karate, Fujyiama) și Costel Adăscăliței (karate, AS Enpi) -3 p; Leonida Nedelcu (fotbal, FCM Poli) și Constantin Radu (gimnastică ritmică, CSȘ Gymconrado) - 2 p; Veniamin Lupan (handbal, CSM Iași XXI) și Petre Măgurean (baschet masculin) - 1 p.

Cristian Chivu - omul orchestră de la Amsterdam

■ *la antrenori, Mircea Lucescu s-a revanșat în fața lui Dinu*

Anul trecut, pe vremea asta, Hagi cîștiga locul I în clasamentul nostru, urmat de Dan Petrescu și Adrian Mutu. Dacă acum îl mai găsim pe „machidon“ în top, asta se datorează doar performanței echipei turce Galatasaray, cîștigătoare a Cupei UEFA, la care jucătorul român a avut un aport deosebit, în ciuda eliminării din finală. Dan Petrescu, introdus forțat în echipa națională, pe motive „ecleziastice“ (bisericuțe) a avut un an execrabil. Astfel încît, în acest an, clasamentul fotbaliștilor români este dominat de tinerețe. Explozia lui Cristian Chivu, cel mai bun jucător român la Euro 2000, a fost completată de creșterea aportului său în mecanismul echipei Ajax Amsterdam. Dacă în 1999, Chivu era doar recordmanul eliminărilor, acum este titular incontestabil, fiind cerut cu insistență de Barcelona, ca și secundul clasat, Cosmin Contra. „Furnicuța“ Dorinel Munteanu, rămîne cel mai de nădejde reprezentant al vechii generații de aur, iar Marius Niculae, deși cu o treaptă mai jos, reprezintă speranțele în viitor, care anul trecut au fost puse în Mutu, jucător pentru care spectaculosul transfer la Inter a fost o nucă prea tare. Să notăm ca o curiozitate că primii trei fotbaliști din topul nostru sînt fundași-mijlocași de bandă, în timp ce centrul apărării (punctul cel mai deficitar al Naționalei) este reprezentat doar de Gică Popescu, jucător retras din rîndurile tricolorilor. După speranța Niculae, la capitolul „bombardiere“, evoluția din ultima vreme a lui Viorel Moldovan din Franța, a cîntărit mai mult decît golul lui Ionel Ganea, care ne-a adus victoria în meciul cu Anglia, de la Charleroi. Dar și Viorel și-a adus o contribuție deosebită la calificarea Naționalei în sferturile Euro 2000, prin reușita din fața Germaniei.

La secțiunea tehnicienilor, același duel ca și anul trecut, între Dinu și Lucescu. Dacă „procurorul“ s-a impus în 1999, deși Rapidul a fost campioană, acum, raportul s-a inversat din cauza excelentului contract al lui Lucescu la Galatasaray, deținătoarea Cupei UEFA, pe care „Lucele“ a reușit s-o aducă, în premieră, în faza a doua a „Ligii Campionilor“. Victor Pițurcă vine tare din urmă, iar Ilie Balaci intră în „Top Five“ deși performanțele sale au fost obținute în deșert. Să-l vedem la Craiova...

În fine, nu putem să nu remarcăm că selecționerul național Ladislau Bölöni nu a primit nici un punct din partea redactorilor „Monitorului“, dar dorința noastră cea mai fierbinte este ca, peste un an, să-l vedem pe „Loți“ pe locul I. Toată lumea își dă seama ce înseamnă asta...

Cei mai buni fotbaliști români

1. Cristian Chivu (Ajax Amsterdam) - 47 p
2. Cosmin Contra (Alaves) - 42 p
3. Dorinel Munteanu (Wolfsburg) - 40 p
4. Marius Niculae (Dinamo) - 36 p
5. Viorel Moldovan (Fenerbahce, Nantes) - 29 p
6. Ioan Ganea (Stuttgart) - 21 p
7. Gheorghe Hagi (Galatasaray) - 15 p
8. Ioan Lupescu (Dinamo, Bursaspor) - 13 p
9. Gheorghe Popescu (Galatasaray) - 11 p
10. Ion Vlădoiu (Kickers Offenbach, Steaua) - 9 p

Au mai punctat: Alin Stoica (Anderlecht) - 4 p; Adrian Mutu (Inter, Verona), Cătălin Hîldan (Dinamo) - 3 p; Adrian Neaga (FC Argeș) - 2 p, Daniel Pancu (Cesena, Rapid) și Claudiu Niculescu (Universitatea Craiova) - 1 p.

Cei mai buni antrenori români

1. Mircea Lucescu (Rapid, Galatasaray) - 22 p
2. Cornel Dinu (Dinamo) - 19 p
3. Victor Pițurcă (Steaua) - 16 p
4. Ilie Balaci (Al-Hilal) - 8 p
5. Victor Roșca (Petrolul) - 3 p

Au mai punctat: Marian Bondrea (FC Argeș), Marin Barbu (Foresta) și Ion Moldovan (România - tineret) - 2 p.

o luna cafea pe gratis!

1 kg
din cea mai bună cafea poți cîștiga cu un singur abonament la
Monitorul
În plus, vecinii tăi vor primi Monitorul acasă, gratuit, timp de o săptămînă.
LA PRIMA ORĂ, ACASĂ
SERVICIU DE ABONAMENTE LA DOMICILIU
Tel. 216.112
Tragerile la sorți se fac săptămînal, la Antena 1(BIT), în fiecare duminică în cadrul emisiunii Bit Music, ora 9. Prima extragere 7 ianuarie 2001.

COMAT SA Iași
Dealer Autorizat DAEWOO
Salon auto: str. Păcurari 589
tel/fax: 162.279 mobil 093.259.852

Luis Figo, vrăjitorul din Lisabona, care a trădat Barcelona pentru Madrid

Eternul Figo şi nesăbuitul Zidane

■ *campioana Europei nu are nici un reprezentant pe podiumul fotbaliştilor lumii*

Recent, FIFA l-a desemnat pe francezul Zinédine Zidane, drept cel mai bun fotbalist al lumii. Ancheta jurnalistică a confraţilor de la „France Football" a dus „Balonul de Aur" în Portugalia, unde rege este „vrăjitorul" Figo. Ancheta „Monitorului" l-a încoronat tot pe Figo şi nu din solidaritate de breaslă. Din contra, în ciuda victoriei Franţei la Euro 2000, „Zizou" nu prinde podiumul şi asta datorită gesturilor sale de brigand algeriano-marseillez care îi umbresc clasa incontestabilă. Ca şi anul trecut, Andrei Şevcenko obţine argintul, dar înaintea laureatului unanim din 1999, Rivaldo. Ceea ce este interesant în clasamentul nostru se poate rezuma la două constatări: dominaţia incontestabilă a Europei asupra Americii Latine, Rivaldo fiind singurul reprezentant al „continentului fierbinte" şi repartiţia foarte difuză pe ţări, între primele zece locuri doar două naţiuni avînd cîte doi reprezentanţi. Portugalia deschide şi închide clasamentul, prin Figo şi Nuno Gomez, doi jucători de explozie latină, iar Italia rămîne bastionul fotbalului încruntat, reprezentat de puternicul fundaş Nesta şi de milanezul Albertini, cel mai bun „închizător" din lume. Şi cînd te gîndeşti că „bătălia secolului" a fost dusă între doi sud-americani, Pelé şi Maradona...

Topul echipelor arată simetric: Franţa şi Italia, primele naţionale ale continentului ocupă primele poziţii impare, Real Madrid şi Galatasaray, cîştigătoarele celor două Cupe Europene, primele locuri pare. Simetria nu este stricată nici de locul V, unde a aterizat campioana Sud-Americii, River Plate.

Cel mai bun fotbalist din lume: 1. Luis Figo (Portugalia, Barcelona, Real Madrid) - 50 p; 2. Andrei Şevcenko (Ucraina, Milan) - 40 p; 3. Vitor Rivaldo (Brazilia, Barcelona) - 39 p; 4. Zinédine Zidane (Franţa, Juventus) - 34 p; 5. Demetrio Albertini (Italia, Milan) - 21 p; 6. Patrick Kluivert (Olanda, Barcelona) - 17 p; 7. Alessandro Nesta(Italia, Lazio) - 15 p; 8. Raul Gonzalez (Spania, Real Madrid) - 13 p; 9. David Beckham (Anglia, Manchester United) - 12 p; 10. Nuno Gomes (Portugalia, Benfica, Fiorentina) - 10 p. Au mai punctat: Fabien Barthez (Franţa, Monaco, Manchester United) - 8 p; Didier Deschamps (Franţa, Chelsea) - 4 p; Hakan Şükür (Turcia, Galatasaray, Inter) - 3 p; Paolo Maldini (Italia, Milan), Pavel Nedved (Cehia, Lazio) şi Mario Jardel (Brazilia, Porto, Galatasaray) - 2 p; Patrick Mboma (Camerun, Parma), Francesco Toldo (Italia, Fiorentina) şi Cristian Chivu (România, Ajax) - 1 p.

Cele mai bune echipe din lume: 1. Franţa - 23 p; 2. Real Madrid - 21 p; 3. Italia - 13 p; 4. Galatasaray Istanbul - 10 p; 5. River Plate - 6 p; A mai punctat Manchester United - 1 p.

Imensa surpriză pe nume Diana

■ *Andreea Răducan şi gimnastele au cîştigat topul la echipe*

În mod absolut normal, primele nouă locuri ale topului sportivilor români au fost obţinute de performeri care au strălucit la Jocurile Olimpice de la Sydney. În alegerea noastră, s-a dat o luptă între „principesa Diana of Brăila" şi Andreea Răducan, care, pentru orice român cu inimă, este adevărata regină a gimnasticii mondiale, dovadă stînd şi faptul că sportiva care a devenit, pe hîrtie, campioană olimpică absolută, Simona Amânar, nu s-a clasat decît pe locul VI. Am optat pentru Diana, pentru uriaşa surpriză pe care ne-a produs-o, sportiva antrenată de Laura Sachelarie fiind, înaintea întrecerilor din piscina de la Sydney, creditată cel mult cu intrarea în cele două finale de spate. Diana a adus ambele titluri olimpice, producînd senzaţie pe mapamond. Şi dacă elementul surpriză a despărţit „aurul" topului nostru de „argint", acelaşi lucru se poate spune şi despre „bronz": Marius Urzică era, de multă vreme, specialistul numărul 1 mondial la cal cu mînere, în timp ce Covaliu a stupefiat întreaga lume a scrimei. Gabriela Szabo, prima sportivă din România (şi din lume!) anul trecut, şi-a îndeplinit obiectivul olimpic, obiectiv pentru care a sacrificat „Golden League" şi recordurile. Sportivii de pe ape vin, grupaţi, pe locurile următoare, cu un plus pentru surpriza canoiştilor, iar plutonul este încheiat de excepţia neolimpică, şahista Corina Peptan, ajunsă pînă în sferturile de finală ale CM, după victorii la supercampioanele gruzine Nana Ioseliani şi Maia Ciburdanidze.

La echipe, supremaţia gimnastelor şi a canotoarelor de la 8+1 este în afara oricărei discuţii. Poate că gimnaştii, care au obţinut cea mai bună performanţă olimpică din istorie (locul IV) ar fi meritat să fie înaintea handbalistelor, mai ales că ele nu prea s-au văzut la Olimpiadă, iar la Europene au ratat finalul, dar „bronzul" Simonei Gogîrlă &Co, este un pariu pentru viitor...

Cei mai buni sportivi români: 1. Diana Mocanu **(foto)** (înot) - 47 p; 2. Andreea Răducan (gimnastică) - 44 p; 3. Mihai Covaliu (scrimâ) - 35 p; 4. Marius Urzică - (gimnastică) - 34 p; 5. Gabriela Szabo (atletism) - 33 p; 6. Simona Amânar (gimnastică) - 32 p; 7. Mitică Pricop - Florin Popescu (canoe) 17 p; 8. Constanţa Burcică - Dorina Alupei (canotaj) - 12 p; 9. Doina Ignat - Georgeta Damian (canotaj) - 8 p; 10. Corina Peptan - (şah) - 4 p. A mai punctat Simona Gogîrlă (handbal) - 1 p.

Cele mai bune echipe: 1. Gimnastică feminin - 25 p; 2. Canotaj, 8+1 feminin - 20 p; 3. Handbal feminin - 13 p; 4. Gimnastică masculin - 10 p; 5. Baschet feminin - 6 p. A mai punctat echipa de tenis pentru Cupa Davis - 1 p.

Marion Jones - învingătoare şi învinsă

■ *chiar dacă nu şi-a îndeplinit ambiţiosul obiectiv, ea este cea mai bună sportivă a lumii*

Înainte de Jocurile Olimpice de la Sydney, sprintera americană Marion Jones **(foto)** şi-a propus să cucerească cinci medalii olimpice de aur, aşa, ca să le facă în ciudă iluştrilor ei predecesori, Jesse Owens şi Carl Lewis. Proba care trebuia să facă diferenţa, necunoscută nici de marele Owens la Berlin şi nici de „King Carl" la Los Angeles, ştafeta de 4X400 m, a intrat în palmaresul lui Marion. Însă simpatica negresă n-a putut, cu tehnica ei rudimentară, să cîştige lungimea, iar la ştafeta de 4X100 m n-a avut partenere pe măsură pentru a învinge cvartetul-minune din Insulele Bahamas. Aceste două neîmpliniri nu au putut estompa calităţile ieşite din comun, aducînd-o în fruntea topului mondial, la 10 puncte de regele Formulei 1, Michael Schumacher. Explicaţia faptului că, într-un an dominat de Jocurile Olimpice, un automobilist s-a clasat pe locul II, rezidă în ambiţia şi cerbicia lui „Schumi", care a redevenit campion mondial tocmai cînd se vorbea că a început era Hakkinen. Pentru poziţia a treia, s-au luptat două sportivi din ţara-revelaţie a Olimpiadei, Olanda, două autentice colecţionare de medalii: ciclista Leontien Van Zijlaard (patru titluri pe velodromul olimpic) şi superba înotătoare Inge de Bruijn (trei medalii de aur). Prezenţa în primii zece a româncelor Diana Mocanu şi Andreea Răducan nu poate fi contestată de nimeni, iar Vladimir Kramnik nu putea să lipsească, după ce l-a învins pe cel ce părea de neînvins, formidabilul Garri Kasparov. Şi dacă observăm că în acest top apar, alături de Schumacher şi Kramnik, „Herminatorul" Maier şi pugilistul profesionist Lennox Lewis, ne dăm seama că Jocurile Olimpice au reprezentat cea mai mare competiţie a anului, dar nu chiar singura.

Cei mai buni sportivi din lume: 1. Marion Jones (SUA, atletism) - 50 p; 2. Michael Schumacher (Germania, auto) - 40 p; 3. Leontien Van Zijlaard(Olanda, ciclism) - 30 p; 4. Inge De Bruijn (Olanda, înot) - 25 p; 5. Diana Mocanu (România, înot) - 22 p; 6. Vladimir Kramnik (Rusia, şah) - 18 p; 7. Hermann Maier (Austria, schi) - 16 p; 8. Lennox Lewis (Marea Britanie, box) - 15 p; 9. Andreea Răducan (România, gimnastică) - 15 p; 10. Maurice Greene (SUA, atletism) - 13 p; Aû mai punctat: Trine Hattestad (Norvegia, atletism) - 8 p; Luis Figo (Portugalia, fotbal) - 6 p; Vince Carter (SUA, baschet) - 5 p; Ian Thorpe (Australia, înot) - 4 p; Aleksei Iagudin (Rusia, patinaj artistic) - 3 p; Pieter Van der Hoogeband (Olanda, înot) - 2 p; Mihai Covaliu (România, scrimă) - 2p; Lance Armstrong (SUA, ciclism) - 1p.

Serviciile de Marketing Direct lovesc direct la ţintă

Fabrica de Evenimente a înfiinţat o **Divizie de Marketing Direct**

La sfîrşitul anului 2000 se observă o creştere calitativă pe piaţa serviciilor de promovare din România. Această creştere este determinată de sporirea exigenţelor consumatorilor; a devenit mai greu de garantat contactul între consumator şi mesajul producătorului datorită agresivităţii şi frecvenţei mesajelor publicitare care ne "lovesc" zilnic.

Compania **Fabrica de Evenimente**, specializată în organizarea de evenimente speciale, a înfiinţat de curînd o **Divizie de Marketing Direct**.

Această divizie dispune de logistica şi necesarul informaţional (baze de date) pentru a trimite prin poştă oferte, scrisori comerciale şi materiale de promovare către firme din majoritatea zonelor României. Astfel, o firmă care apelează la aceste servicii va putea trimite un volum foarte mare de informaţii către firmele din domeniul şi zona geografică vizată, în atenţia persoanei de decizie din firmă.

"... telefoanele au început să sune în mai puţin de o săptămînă ..." ne-a spus domnul Constantin Badea Director Executiv la **Moldrom SA**; oferta acestei companii a fost trimisă către 1400 de firme de construcţii din toată ţara prin Fabrica de Evenimente.

Felicitările de sărbători ale **Daewoo Automobile România** au fost trimise prin serviciul de marketing direct în toată Moldova la 2000 de adrese de firme şi instituţii.

Fabrica de Evenimente recomandă **serviciul de marketing direct** firmelor care trebuie să promoveze informaţii tehnice detaliate şi variante de achiziţii pentru produsele pe care le oferă.

Fabrica de Evenimente: tel/fax 032-142708, e-mail: office@fabrica.necomm.ro, www.fabrica.necomm.ro

SOCIETATEA DE ASIGURARE UNITA SA

Proprietari de autovehicule, vă invităm să cumpăraţi pînă la **31.12.2000** de la sediile "UNITA" tichetul **RCA 2001** şi veţi beneficia de o reducere de **19%** a primelor de asigurare pentru tichet de RCA 2001 cu valabilitate 12 luni şi **9%** pentru tichet de RCA 2001 cu valabilitate de 5 luni.

Important: Pentru cele 26 complexe hoteliere UNITA toţi posesorii tichetului **RCA 2001** primesc un talon (pt. 2 persoane) cu reducere **30%** la cazare. Talonul este valabil **ori de cîte ori aveţi nevoie, în anul 2001**!

La mulţi ani tuturor!

Iaşi: 212701; Paşcani: 767037; Hârlău: 720624; Tg. Frumos: 712284

DIRECŢIA SILVICĂ BACĂU
Str. Nicolae Titulescu nr. 14,
tel. 034-180269, 180259, 188959; fax: 034-171905

organizează în data de 11.01.2001 LICITAŢIE DE MASĂ LEMNOASĂ FASONATĂ.

Înscrierea la licitaţie: pînă la data de 10.01.2001.

Relaţii suplimentare se pot obţine de la Direcţia Silvică Bacău - Biroul Comercial.

TURISM

TOTEM TURISM
Str. Păcurari, nr. 8 (la 50m de Biblioteca M. Eminescu)
tel/fax: 032/213545, fax 032/217380 office@totem.ro, www.totem.ro
Agent IATA

BILETE DE AVION

MAREA BRITANIE: Londra 279, Manchester 284, Dublin 260
ŢĂRILE NORDICE: Helsinki 284, Stockholm 260, Göteborg 304, Oslo 285, Copenhaga 261
BENELUX: Bruxelles 238, Amsterdam 252, Luxemburg 380
EUROPA CENTRALĂ - BALCANI: Budapesta 162, Praga 173, Varşovia 172, Atena 166, Salonic 166, Istanbul 202
CANADA: Montreal 389, Toronto 466, Vancouver 551
ORIENTUL MIJLOCIU - ASIA - AFRICA: Delhi 676, Dubai 451, Karachi 469, Lahore 679, Bombay 656, Islamabad 679, Casablanca 399, Tel-Aviv 314
GERMANIA: Hamburg 284, Stuttgart 261, Münich 266, Berlin 279, Frankfurt 279, Dusseldorf 279
AUSTRIA: Viena 279
ELVEŢIA: Zürich 279, Geneva 284
ITALIA: Roma 266, Veneţia 314, Florenţa 247, Napoli 351, Bologna 247, Verona 247, Milano 266, Ancona 314, Genova 314
SPANIA: Madrid 237, Barcelona 237
PORTUGALIA: Lisabona 284
FRANŢA: Paris 238, Marsilia 314, Nisa 284, Lyon 314, Strassbourg 380
STATELE UNITE: New-York 371, Washington 428, Atlanta 475, Miami 475, Boston 428, Chicago 409, Detroit 428, Houston 475, Los Angeles 570, San Francisco 570, Philadelphia 428, Dallas 475

Ofertă valabilă pentru rezervări şi achitarea integrală pînă la 30 ianuarie 2001

O vacanţă fericită!

ITALIA, SPANIA, ANGLIA
Vize în regim expres garantate! Acte minime!

AUTOCAR... Plecări din Iasi!
DOUBLE T, EURO TIME, ATLASSIB, EUROPABUS
Italia, Elvetia, Germania, Spania, Franta, Portugalia, Anglia, Austria, Scandinavia, Benelux, Irlanda, Maroc, Ungaria

www.icar.ro, icar@icar.ro
ICAR TOURS
CĂLĂTORII FERICITE!
Galeriile Comerciale: Bd. Ştefan cel Mare; Tel.: 216.319, 276.997, 276.978; Fax: 217.160.
str. C. Negri nr 43 - parter; tel. 210.467, 213.746

Agenţia ALMA-LUX
REVELION:
Câmpulung Moldovenesc 2.950.000 lei/pers.; 3 nopţi/4 zile
Asigură servicii de: cazare, Masă Revelion, Carnaval Sf. Vasile, pensiune completă
Excursii externe: Grecia; Grecia-Italia; Franţa
Relaţii la telefon: 213.025; 094/648983.

STATELE UNITE
Bilete de avion
Tel.: 032-216.319, 092-468.036

BILETE DE AVION
KLM CENTER
Iaşi, World Trade Center, mezanin 2
tel. 032-218.393, fax: 032.217.160
e-mail: klm@mail.dntis.ro

BILETE DE AUTOCAR
ITALIA
GERMANIA
SPANIA
FRANŢA
ANGLIA
PORTUGALIA
Galeriile Comerciale: Bd. Ştefan cel Mare
tel.: 216.319; fax: 217.160
Str. Costache Negri nr. 43 - parter
tel.: 210.467, 213.746

ULTIMA ORĂ!
REVELION LA VIENA
29.12 - 04.01
450 USD
ATLANTIC TURISM COMPANY
213.872, 224.590

REVELIONUL MILENIULUI
Petreceţi cumpăna dintre Milenii împreună cu noi la:
Extern: GRECIA - Atena; Grecia-Circuit; Austria; Cehia; Franţa; Thailanda; Singapore; Dubai; Iordania; Spania; Anglia; Egipt; Ungaria; Turcia.
Intern: Vatra Dornei; Durău; Sovata; Tusnad; Slănic Moldova; Felix; Herculane; Braşov; Sinaia; Predeal; Sîngeorz Băi; Borsec; Eforie Nord.
Informaţii şi înscrieri la: OLIMP 1: Tel: 215524, 215539; OLIMP 2: Tel: 217170

BILETE DE AVION
OFERTA ZBOARĂ!
Orice destinaţie! Rezervări GRATUITE!
Tarife speciale de Sărbători!
Informaţii la: Departamentul de Ticketing Aerian
ROMÂNIA, Iaşi - 6600
NET 1: Piaţa Unirii 6 - Mezanin
Tel/Fax: 032-233.503 / 213.450
NET 2: Hala Centrală - Etaj 1
Tel: 032-219.543, Int. 203
E-mail: net@netours.ro
Internet: www.netours.ro
Tu ştii când, noi ştim unde!

NET COMPANIA DE TURISM
vă urează
Sărbători Fericite şi La Mulţi Ani!
NET COMPANIA DE TURISM

Cliven Turism
Italia-Franta-Spania
24.01.2001 680 USD
EURO TIME
Bucuresti - Paris
170 DEM (dus) 290 DEM (d-î)
OGNIVIA
CURSE AUTOCAR ITALIA
120 USD (dus) 190 USD (d-î)
Iaşi, Str. Ştefan cel Mare (lîngă Casa Vanda)
032/258.386, 258.324, cliven94@usa.net

SIMIAN
REVELION 2001
INTERN: VATRA DORNEI-hotel, DURĂU-hotel şi vilă, SOVATA-hotel, TUŞNAD-hotel, BORSEC-vilă, PREDEAL-hotel, BREAZA-case private, SINAIA-hotel, BUŞTENI-hotel, FELIX-hotel, HERCULANE-hotel.
EXTERN: UNGARIA-Budapesta, AUSTRIA-Viena, FRANŢA-Paris, SPANIA-Madrid, GRECIA-Atena, TURCIA-Antalya, CIPRU-Larnaka, EMIRATELE ARABE-Dubai, EGIPT-Hurghada, TUNISIA-Monastir, MALTA, ISRAEL.
TRANSPORTURI INTERNAŢIONALE cu autocare de lux (ITALIA, FRANŢA, GERMANIA, SUEDIA, AUSTRIA, GRECIA)
Italia, Germania şi Franţa - plecări din Iaşi
Str. Anastasie Panu 1A (lîngă CEC - Hala Centrală), tel: 032/215393, 094/571720

Horoscopul anului 2001

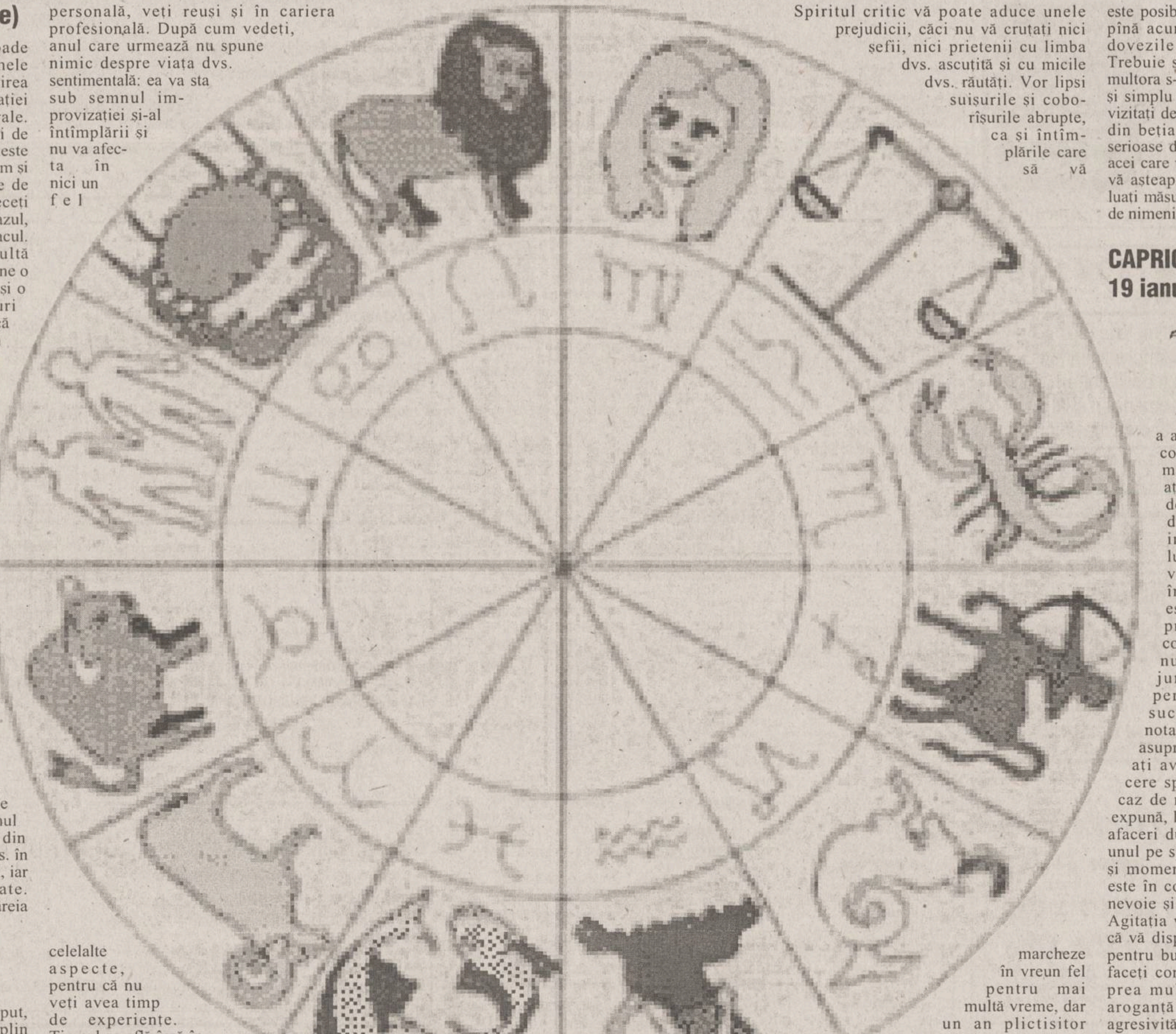

BERBEC (21 martie - 20 aprilie)

Anul cunoaște două perioade distincte pentru dvs.: primele două luni merg în prelungirea fanteziei, norocului, inspirației și a legăturilor supranaturale. Dacă aveți de stabilit relații de afaceri, politice sau de ordin sentimental, este bine să renunțați la plăceri și călătorii, precum și la relaxarea pe care v-o oferă sărbătorile de iarnă și să fiți pragmatici și eficienți. Treceți peste simpatii și idiosincrazii și, dacă este cazul, puntea o puteți trece făcîndu-vă frate cu dracul. Începînd din primăvară, vi se cere multă cumpătare și înțelepciune și aceasta presupune o așezare cu care nu sînteți obișnuit, precum și o diplomație pentru care veți face eforturi neobișnuite. Norocul nu vă părăsește dacă știți să ocoliți obstacolele, fără a le lua în piept, așa cum aveți obiceiul. Dușmanii mai puternici trebuie să aibă impresia că v-ați ascuns în gaură de șarpe, iar cei mai slabi decît dvs. trebuie paralizați și abia apoi atacați. Autosugestia nu trebuie să vă adoarmă spiritul critic: orice autoiluzionare poate fi fatală. Cîștigurilor în bani le veți prefera relațiile și legăturile oculte, de care vă ocupați mai mult decît de obicei. Prietenii vor fi surprinși de lungile dispariții, în timpul cărora vă veți eclipsa fără să lăsați în urmă un semnal, și de atitudinile pe care le veți adopta în diverse ocazii, în contradicție cu poziția afișată pînă acum în atîtea rînduri. Veți avea un drum de lup singuratic și dacă veți căuta să pătrundeți în organizații secrete, nu o veți face pentru oamenii de acolo, ci pentru interesele pe care le puteți urmări. Partenerul dvs. va fi luat prin surprindere de felul calculat în care veți acționa și nu va ști cum să se comporte cu dvs., mai ales în intimitate, unde vă veți baricada ca într-o carapace. Pregătiți o ascensiune importantă, deși cele mai multe elemente de sprijin stau sub semnul întrebării. Oricum, nu veți regreta nimic din ceea ce veți face. Gemenii sînt alături de dvs. în plan sentimental, dar sînt perdanți în afaceri, iar pe Săgetător trebuie să-l duceți în spate. Echilibrul poate fi asigurat de o Balanță, căreia trebuie să-i susțineți moralul.

TAUR (21 aprilie - 20 mai)

Vă acomodați greu la început, căci nu v-ați revenit pe deplin de pe urma insucceselor pe care le-ați trăit, atît în plan public, unde ați avut de înfruntat o rușine, cît și în plan sentimental, unde ați fost trădat de mai multe persoane. Ați putut conta pe reputația personală, deși v-ați dat seama că o parte din puterile de care v-ați folosit v-au părăsit cu încetul. Viclenia este prima calitate la care veți apela, căci toată lumea este cu ochii pe dvs. și foarte puțini vă privesc cu simpatie. Nu mai jucați în fața unor suporteri care stau gata să vă aplaude, ci în fața unor adversari care de-abia așteaptă să faceți un pas greșit. Reușitele vor fi în primul rînd de ordin material, căci aveți de pus ordine în viața personală și a familiei, a fraților sau copiilor și după caz - a nepoților. Nu mai urmăriți acumularea, ci vînați investițiile sigure și aici aveți la dispoziție prieteni și consilieri care vă ajută să nu greșiți. Banii vor juca un rol important, dar îi veți cîștiga legal, chiar dacă nu veți ocoli riscul; ocoliți băncile improvizate, dar vă puteți juca pe piața bursieră sau puteți specula în domeniul imobiliar. Familia vă creează mai puține probleme, s-au obișnuit toți să vă urmeze fără a vă mai pune întrebări incomode, însă viața sentimentală lîncezește pentru că nu aveți timp de pierdut cu istorioare. De aceea, preferați legături pragmatice, lipsite de obligații, în care să vă consumați apetitul atît fizic, cît și imaginativ. Nu le permiteți adversarilor să se îndepărteze prea mult din cîmpul dvs. vizual, pentru a putea interveni la nevoie, din cîteva mișcări. Fecioara poate să vă adoarmă vigilența, lăsîndu-vă impresia că vă cîntă în strună. În rest, relațiile rămîn neschimbate, poate doar Racul își va retrage sprijinul necondiționat pe care vi l-a acordat pînă acum. Veți avea parte de liniștea pe care o doriți, însă nu altcineva, ci chiar dvs. veți ieși din culcuș din pricina nerăbdării și a dorinței de-a acționa. Aveți chef să lucrați în echipă, dar adeseori nu urmăriți decît interesele proprii.

GEMENI (21 mai - 21 iunie)

Vi se poate îndeplini un vis frumos, chiar mai ușor decît vă așteptați, și asta în mare măsură datorită insistențelor unei persoane apropiate care ușurează mult sarcina dvs. și vă netezește drumul, cel puțin pentru primii pași. Lumea în care intrați seamănă prea puțin cu cea pe care ați cunoscut-o pînă acum, deși v-ați așteptat la o asemenea schimbare. Emoția este la fel de mare ca și surpriza și înainte de a vă bucura vă îmbibați de noutățile de care vă loviți la tot pasul. Este o schimbare la care tînjiți de atîta vreme și care vine, cumva, la momentul potrivit. Dificultățile de adaptare nu vă ocolesc, o anumită stînjeneală și timiditate vă trădează sentimentele, însă nu aveți prea mult de pierdut din această cauză, ba dimpotrivă, unii se arată dispuși să vă fie călăuză - totul e să aveți grijă să fie de bună credință. Spre vară, lucrurile se precipită și timpul va fi extrem de ocupat de probleme mai ales profesionale, care vor cuprinde întreg spațiul opțiunilor dvs. Nu vă veți vedea capul de griji, aproape că vă va părea rău după momentele de plăcere pe care le-ați cheltuit fără a pune deoparte nimic pentru această perioadă. Una peste alta, experiența a meritat, iar a vă plînge acum de ce a fost înseamnă a nu fi corect cu propriile emoții și trăiri. Balanța stă în preajmă, puteți să vă bazați pe intervențiile ei de ultimă oră, dar aveți grijă s-o anunțați atunci cînd aveți nevoie de ea. Și Vărsătorul vă poate întinde o mînă în caz de nevoie, dar el este mai preocupat de propria soartă și nu este suficient de atent la cei din jur. Banii nu vor constitui o problemă, pentru că nu-i veți avea. Din punct de vedere profesional, acumulările pot fi hotărîtoare și obstacolul din vară, dacă este trecut cu bine, poate constitui momentul de cotitură, poate cel mai important din ultimii ani. Pentru aceasta va trebui să aveți ce n-ați avut pînă acum: răbdare, înțelepciune, discreție și tact. Dacă veți pune ordine în viața personală, veți reuși și în cariera profesională. După cum vedeți, anul care urmează nu spune nimic despre viața dvs. sentimentală: ea va sta sub semnul improvizației și-al întîmplării și nu va afecta în nici un fel celelalte aspecte, pentru că nu veți avea timp de experiențe. Timpul se află însă în fața dvs.

RAC (22 iunie - 22 iulie)

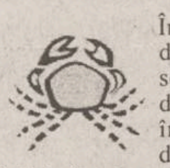

Începeți temător noul mileniu, de parcă schimbările ar trebui să se cunoască de la prima bătaie de ceas. Aveți în față un pisc și în spate o prăpastie, nu vreți deocamdată nici să atacați înălțimile, dar nici în jos nu vreți și nu puteți să priviți pentru a vedea cît de îngustă este poteca pe care mergeți. Strîmtoarea în care vă aflați (și care e și de natură financiară) se datorează, în mare măsură, nehotărîrii dvs. și capriciilor pe care nu le puteți reprima. Vă retrageți tocmai atunci cînd alții se hotărăsc să meargă înainte, deși nu aveți nici o rațiune pentru aceasta și nici măcar intuiția nu vă dă un semnal în această direcție. În ascuns, veți lucra la o operă de care nu știe nimeni că vă ocupați și care este relativ departe de obiceiurile și îndeletnicirile dvs. Spiritul practic nu vă dă afară din casă, și totuși puteți surprinde pe mulți prin inițiativele pe care le aveți și prin dreapta cumpănire a lucrurilor. De departe păreți un Don Quijote, dar cine vă știe mai bine poate vedea că ați încetat să lucrați la voia întîmplării. Visați la posturi înalte, deși nu lăsați impresia vanităților publice. Vă atrag femeile (sau după caz - bărbații) inaccesibile, dar nu pentru că aveți un palmares de întreținut, ci pentru a demonstra o stare de performanță: puneți pariuri riscante și nu vă faceți griji că v-ați putea face de rîs. Lăsați impresia că nu urmăriți nimic în mod special și cu toate acestea acumulările vor fi trecute în contul dvs, atît bancar, cît și profesional, unde veți avea o surprinzătoare capacitate de a întreține relații. După ce ați dezamăgit prietenii tradiționali, vă veți îndrepta către zodiile care vă magnetizează, deși vă țin la oarecare distanță: Leu, Gemeni și Săgetător. Vă veți contrazice în mai multe rînduri, însă lumea va socoti că aceasta se datorează firii capricioase și nu schimbărilor rapide de tactică. Deruta aceasta vă priește.

LEU (23 iulie - 22 august)

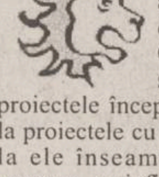

Parcursul de regularitate din primele luni este dublat de o atenție concentrată pe toată durata și sub toate aspectele. Obosiți foarte mult pentru a ține situația sub control, însă proiectele încep să prindă contur. Ați renunțat la proiectele cu bătaie lungă, pentru că a ajunge la ele înseamnă a înainta din aproape în aproape, cu infinită răbdare și precauție, calități care nu vă lipsesc, dar de care nu prea vă folosiți, din plictiseală. Veți lua contact cu persoane mai puțin dispuse să vă înțeleagă, veți face efortul să le cunoașteți și să le folosiți limbajul ca să puteți menține comunicarea la un nivel acceptabil. Nu aveți vreme de povești sentimentale, deși uneori ați prefera să fugiți din arenă într-un colț ascuns de lume, unde să fiți lăsat în pace, cu puterea dvs. cu tot, ca într-o vizuină de iarnă.

Banii vor veni dacă veți fi chibzuit și nu în măsura în care-i așteptați, în nici un caz fără să-i munciți. Pentru dvs. pariurile, jocurile de noroc sau alte chilipiruri nu există, deși norocul nu vă ocolește în alte privințe. Starea materială va fi legată, de aceea, de cariera profesională, iar acolo treburile sînt mai încurcate decît altădată, dar în același timp și mai provocatoare, deci atractive din punctul dvs. de vedere. Sănătatea ține de cumpătare și de odihnă, altfel planurile la care lucrați, și nu sînt puține, pot prinde contur unul cîte unul. S-ar părea că, pentru dvs., important e să fiți supraîncărcat cu sarcini pentru a nu fi atras de un dolce farniente. Fecioara se apropie de dvs. atît din simpatie, cît și din interes - ea poate fi prieten, dar și dușmanul din umbră. Vă mai puteți baza pe Rac, dacă-i înțelegeți sensibilitatea și nu-l bruscați. Vărsătorul e gata să se bată alături de dvs., indiferent de urmări. Vă luptați cu multe prejudecăți, de tot felul, și cu rutina unor oameni care se tem grozav de schimbare.

FECIOARĂ (23 august - 22 septembrie)

Aveți motive serioase de îngrijorare, mai ales în partea a doua a anului, cînd Taurul va trece la atac deschis, lăsînd la o parte atît menajamentele, cît și propriile interese, dacă dorința de răzbunare ori de revanșă este atît de mare. Pînă atunci, încercați să stabiliți cît mai multe contacte, să vă afirmați pe cît mai multe planuri și să luați ochii cu cît mai multe proiecte, ca să aveți destule atuuri în momentul cînd veți ieși la bătaie. Vi se va căuta nod în papură cu orice preț și dacă nu veți fi acoperit din toate punctele de vedere, există și riscul defăimării sau al declasării publice, însă asta numai dacă nu veți ști să duceți o politică de echilibru. Ambianța și dorința de realizare sub toate aspectele nu vă lasă să stați mereu în umbră, oricît de mult ați vrea să nu stați ca un pai în ochiul altuia. Vă apropiați de Leu, pentru că aveți nevoie de loialitatea lui, dar și de capacitatea lui de luptă. Săgetătorul, altădată adversar, poate fi un aliat provizoriu, susținut de interese personale sau de grup, după caz. Nu ignorați nici Peștii, dar aveți grijă să nu vă părăsească atunci cînd aveți mai multă nevoie de ei și de ajutorul lor. Sînteți gata să treceți în altă tabără, cu toată corectitudinea de care sînteți în stare, căci nu acceptați să nu vi se recunoască cinstit meritele profesionale sau morale. Politica dusă pînă acum, aceea de a vă pune la adăpostul unei persoane puternice, nu mai are același efect - cei din jur se așteaptă să faceți proba combativității proprii și-a unei opțiuni și mai clare. Puteți cîștiga și bani, însă va trebui să vă bazați numai pe cîtiva oameni de încredere, pentru a nu fi atras în curse ascunse. E de preferat să vă mulțumiți cu un cîștig mic, dar sigur.

BALANȚĂ (23 septembrie - 22 octombrie)

Vă aflați la capătul unei experiențe noi, care v-a adus suficiente satisfacții sub mai multe aspecte, și efectele ei se mai prelungesc pînă la începutul lunii martie, cînd veți intra într-un con de umbră. Afacerile vor bate pasul pe loc, dar nu veți înregistra pierderi importante, cariera profesională va cunoaște un moment de așteptare, o promovare dorită se lasă amînată fără un termen precis, iar în plan familial apar certuri din tot soiul de fleacuri. Nu vă pierdeți cumpătul și comportați-vă ca înainte, prietenii se pot baza pe sprijinul dvs. chiar și în cazul în care din punct de vedere material traversați o perioadă mai instabilă. Vă încredințați unui Taur gelos și posesiv, care vă promite totală independență, dar vă ține tot timpul sub supraveghere și vă bănuiește de lucruri pe care nu le-ați comis. Preferați un Săgetător liniștit și tandru, cu riscul de a-i suporta capriciile și mofturile, ușor de satisfăcut, cu toate acestea. Dacă intrați în speculații financiare, nu vă aruncați prea tare, alții sînt mai versați și lucrează în haită, spre deosebire de dvs. care mai mult pozați. Vă preocupă tot ce ține de casă și vă angajați în investiții rezonabile pentru a asigura un cadru plăcut și liniștitor. Spiritul critic vă poate aduce unele prejudicii, căci nu vă cruțați nici șefii, nici prietenii cu limba dvs. ascuțită și cu micile dvs. răutăți. Vor lipsi suișurile și coborîșurile abrupte, ca și întîmplările care să vă marcheze în vreun fel pentru mai multă vreme, dar un an plictisitor este de preferat unui an memorabil în rău.

SCORPION (23 octombrie - 21 noiembrie)

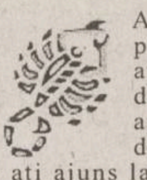

Ați pierdut aproape tot ce se putea pierde fără măcar să aveți un război de purtat, un dușman de răpus, o cauză de apărat sau un prieten de despărțit. Nu vă explicați cum de ați ajuns la un asemenea moment de decepție și vă sperie faptul că evenimentele nu contenesc, de parcă ați avea de plătit în contul tuturor strămoșilor dvs. Nu mai aveți încredere nici în vechii prieteni, deși ei nu v-au întors spatele, ci numai v-au semnalat un dezacord de care ar trebui să țineți cont. Veți reveni încetul cu încetul la gînduri mai bune și veți constata că răul nu este chiar atît de profund. Totul depinde în primul rînd de starea dvs. de spirit și ar trebui să vă bucurați că ați ieșit pînă la brîu, cel puțin, de sub clopotul melancoliei.

Sexualitatea vă preocupă în continuare, dar o veți trata cu mai mult umor și oricum ceva mai detașat, fără a vă face probleme de viață din orice eșec. Eforturile dvs. vor ține de capriciul unor persoane care nu vă amuză în nici un fel, dar la capătul tunelului a apărut într-adevăr o luminiță. Veți fi mai cumpătat, mai stăpînit în reacții, mai prudent în aprecierea obstacolelor și a calităților proprii și mai discret în tot ce întreprindeți. Încurcăturile sentimentale vor continua, dar le veți acorda o mică importanță, pentru că veți fi preocupat de obținerea unei poziții superioare în ierarhie, unde invidiile sînt mari și dușmăniile de neîmpăcat. Acolo vă place să luptați, pentru că schimburile de lovituri merg pînă la lichidarea adversarului. Veți constata o curioasă atracție față de Vărsător, pe care în mod normal îl agresați. Capricornul vă menține în formă și vă obligă la mai multă rigoare și consecvență, fără să vă ceară prea multe în schimb, iar Racul vă speculează și vă parazitează cu drăgălășenie, în așa fel încît cedați la tot pasul, chiar și spre mirarea lui. Afacerile imobiliare vă țin atenția trează, fie că aveți de cîștigat de pe urma unor moșteniri sau schimburi, fie de speculat prin intermedieri inspirate și făcute la timp. Nu încercați să treceți de limita legii, căci stau destui cu ochii ațintiți asupra dvs.

SĂGETĂTOR (22 noiembrie - 21 decembrie)

Ascensiunea dvs. a fost extrem de spectaculoasă și s-a datorat în mare parte unor factori care scapă unei explicații raționale. Ați obținut adeziunea chiar și atunci cînd nu ați primit acordul altor persoane, poate și datorită faptului că ați împins sfidarea pînă la punctul unde alții se opreau fie din timiditate, fie din decență. Veți trage o linie și veți constata că nu mai există posibilitate de a vă întoarce în punctul din care ați plecat și că, odată întrecută măsura, va trebui să achitați și nota de plată, fie și într-un tîrziu. Ați cîștigat însă foarte mult în contul imaginii, unde ați fost desconsiderat sau subapreciat, și chiar și în adversitate veți recunoaște urmele unei invidii, dacă nu admirații. Nu veți mai fi lăsat în pace, iar aventurile dvs. galante, greu de stăpînit, devin din ce în ce mai deranjante prin caracterul lor public. Legăturile cu străinii încep să-și arate caracterul alunecos și interesat, iar afacerile își arată și fața nevăzută pînă acum. Balanța și-a întors fața spre alte zări, mai calme și mai sigure, Berbecul și-a pierdut autoritatea și nu vă mai poate proteja, iar Vărsătorul s-a săturat să îi tot faceți probleme. Mai puteți conta doar pe statornicia și pe răbdarea Leului, care vă va cere, pentru prima dată, ceva în schimb. Nu mai este posibil să scăpați de explicații, chiar dacă pînă acum doar ați promis că veți furniza dovezile necesare pentru orice afirmație. Trebuie să țineți cont de faptul că pozițiile multora s-au clătinat, că alții și-au schimbat pur și simplu opțiunea, că familia s-a săturat să o vizitați de parcă ați trece pe la hotel. Treziți-vă din beția succesului și construiți-vă redute serioase de apărare, căci veți fi atacat chiar de acei care v-au îndemnat pînă acum la luptă. Nu vă așteaptă pericole grave, dar trebuie să vă luați măsuri de prevedere, căci nu ați ținut cont de nimeni.

CAPRICORN (22 decembrie - 19 ianuarie)

După o perioadă de răceală și neîncredere, după atacuri reciproce și acuzații cu sau fără temei, vă asociați cu Taurul în încercarea de a asigura continuitatea unei afaceri și consolidarea altor relații politice. Ați muncit mai fără folos ca de obicei și ați așteptat să se dea undă verde unei decizii care ar fi stimulat inițiativele dvs., dar nimeni nu s-a preocupat de interesul general și aproape toată lumea a avut de pierdut. Cu toate că v-ați sprijinit pe oameni de încredere, constatați că reduta nu este inexpugnabilă și că, în loc să vă preocupați de alte obiective, veți cotinua să vă aflați în defensivă, pînă nu se știe cînd. De-abia de la jumătatea anului veți cunoaște o perioadă aproape înfloritoare, cu succese profesionale și materiale notabile, care se vor răsfrînge în sfîrșit asupra vieții de familie, pentru care nu ați avut timp suficient. Scorpionul vă cere sprijin, dar vă și asigură spatele în caz de nevoie, chiar dacă este cazul să se expună, la rîndul lui. Împreună puteți face și afaceri durabile, cu condiția să nu vă lăsați unul pe spatele celuilalt și să nu vă stimulați și momentele de cădere psihică. Vărsătorul este în continuare loial și poate interveni la nevoie și împotriva aliaților lui tradiționali. Agitația va scădea în intensitate și, cu toate că vă displace anturajul, vă veți folosi de el pentru bunăstarea și liniștea proprie, fără să faceți concesii prea mari și fără să cheltuiți prea mult timp. Renunțați la o anumită aroganță și nu exagerați cu afișarea unei agresivități care la urma urmelor nici nu vă este proprie. Nu scădeți nivelul pretențiilor, altfel s-ar putea crede că ați obținut mai mult decît meritați, ori că și alții au aproape aceleași drepturi, deși nu au făcut nimic ca să le obțină.

VĂRSĂTOR (20 ianuarie - 18 februarie)

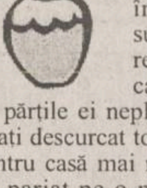

Ați traversat o perioadă încordată în care numai sprijinul întîmplător al unor persoane sus-puse v-a salvat de la un eșec repetat. Nu ați înțeles lecția pe care viața v-a oferit-o din plin, cu părțile ei neplăcute și cu micile ei avantaje. V-ați descurcat totuși și în mare măsură ați făcut pentru casă mai mult decît în ultimii ani. Dacă ați pariat pe o mîrțoagă, este problema dvs., riscul face parte din regula jocului, de asta nu se face vinovată soarta, nici familia din care faceți parte. Lăsați visurile la o parte și căutați un partener mai pragmatic și mai implicat în probleme, altfel veți mai rătăci un timp fără busolă printr-o pădure necunoscută. Lumea va fi și mai mult cu ochii pe dvs., dar nu pentru a vă acorda aplauze, ci pentru a nu vă scăpa din vedere nici o clipă; orice greșeală va fi de-a dreptul vînată. Indiferența dvs. la amănunte vă poate produce numeroase necazuri, dar în dragoste alibiurile vor fi scuturate de improvizații, pentru că unele povești par cusute cu ață albă. Munciți susținut și banii totuși nu vă ajung, asta pentru că, pe de o parte, vă angajați în cooperative unde se lucrează în zadar, iar pe de altă parte, pentru că alții își urmăresc mai bine interesul. Căutați un Capricorn sau o Fecioară, care au mirosul afacerilor mai fin, dar ocoliți Taurul, căci vă trage pe sfoară. Cu Leul, mai bine vă apărați o cauză, dar nu să lucrați împreună la gîndul prosperității, căci nici unul nu are capul pe umeri. Într-un cuvînt, vă așteaptă mai multe neplăceri și doar cîteva satisfacții morale, nici măcar strict profesionale. Vă puteți declara satisfăcut dacă nu vă găsește cineva și păcate mai mari saŭ, în lipsă, nu vă inventează pur și simplu vinovății inexistente.

PEȘTI (19 februarie - 20 martie)

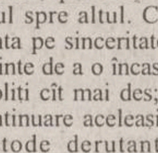

Ați fost pus în situația de a sta tot timpul în gardă, bănuielile nu v-au iertat nici atunci cînd ați avut de-a face cu persoane apropiate sau chiar din familie. V-ați descurcat, dar asta doar datorită calităților dvs. de iluzionist și prestidigitator și modului în care știți să vă retrageți din scenă fără să vi se observe absența. În felul acesta, ați reușit să puneți ban peste ban, totuși fără a da lovitura, așa cum ați visat. Racul v-a promis marea cu sarea, dar ați fost pe rînd păcălit și păcălici, degeaba arătați acum cu degetul unul spre altul. Capricornul a crezut că poate conta pe sinceritatea dvs., dar s-a prins la timp, înainte de a o încasa din plin, și acum trebuie să-l ocoliți cît mai des; doar Fecioara împărtășește în continuare aceleași speranțe și folosește aceleași metode derutante, care vă fac redutabil. Săgetătorul vă poate încurca rău afacerile dacă-l țineți în preajmă, chiar dacă nu v-a pus gînd rău, pur și simplu din neglijență. Prietenii s-au obișnuit să dispăreți periodic fără să știe în care ascunzătoare vă pot găsi și se mulțumesc cu mesajele dvs. sibilinice. În afaceri, nu ați renunțat să visați la tot felul de tunuri, vă displace să lucrați riguros și cu cheltuială de efort și de nervi. Exagerați cu speculațiile pînă ce partenerii își pierd încrederea, dar anul care urmează, în a doua lui jumătate, vă dă înțelepciunea să așteptați pînă ce se compromit toți adversarii și se dau singuri la o parte. Cîștigul dvs. nu va fi mai puțin meritat, chiar dacă va nemulțumi pe toată lumea. Dușmanii vor bate din buze a pagubă. Aventurile galante vor avea același farmec desuet și secret, dar existența nu va fi scutită de oscilațiile de umoare care vă caracterizează.

AGENDA DE CONSTRUCȚII ȘI AMENAJĂRI

SIGURANTA • DURABILITATE • CONFORT

IMPEX AMICII SRL
IAȘI, str. Popauți 2-4, tel./fax 032/162171

- Construcții
- Proiectare
- Tîmplărie
- Confecții metalice
- Materiale de construcții

SIGURANTA • DURABILITATE • CONFORT

PEREGRINUS ☎219.673
JALUZELE import Olanda
Sunflex®
Prețuri NEGOCIABILE!
măsurători GRATUITE · montaj GRATUIT · posibilități de plată ÎN RATE

ROM EST GEALAN
- tîmplărie PVC
- tîmplărie aluminiu
- mobilier birou
- amenajări și decorațiuni interioare

Iași, Șos. Iași - Tomești km. 1, tel. 032-232469, fax 233290

Elit cont Tudor — importator direct din SUA de MATERIALE PENTRU
JALUZELE VERTICALE
Vă oferă o gamă variată de peste 200 de nuanțe și țesături.
Sediul se află în incinta SERVICE AUTO Codrescu, cu intrarea prin str. Sărăriei.
Pentru montări la domiciliu sunați la: Tel./Fax 032/116320; 276333
Mobil: 093/158810 ; 095/158810

melcret fonoterm
Tîmplărie din PVC și aluminiu cu TVA 0%
în condițiile ordinului Ministrului de Finanțe nr. 1026 din 20.07.2000
MELCRET FONOTERM
B-dul Poitiers 14
tel. 032-231023

HOLLY DESIGN
TÎMPLĂRIE DIN ALUMINIU

zonă fixă	zonă mobilă	
45 $	79 $	- Fără rupere termică, cu geam de 4 mm
63 $	98 $	- Fără rupere termică, cu geam termopan
99 $	158 $	- Cu rupere termică și geam termopan

TONETE STRADALE CAPSULATE
Din aluminiu și geam de 4 mm - 5.970.000 lei
MOBILIER LA COMANDĂ MONTAJ și TVA - inclus în preț
Iași, str. Împăcării 2, tel. 094-630138

S.C. JET CONSTRUCT S.A.
Execută la comandă:
⇨ TÎMPLĂRIE PVC cu geam termopan
⇨ AMENAJĂRI INTERIOARE
Str. Mașinii nr. 3 (parter cămin "Moldoconstruct")
TEL./FAX: 032/231.598;
MOBIL: 093/308.849 093/154732

GRUPUL DE FIRME ROMFIN
ROMFIN TRADE — Bd. Copou nr.4, Tel.032/214.090
Tâmplărie din Aluminiu și Amenajări Interioare
Bd. Copou nr.4 Tel. 032/214.090

La Petrică
Totul pentru casa ta
De la PARCHET la TAVAN, prețuri pentru orice buzunar.
✓ gresie porțelanată Italia - 215.000 lei/m²
și azi la prețul de ieri
tel.: 217.868, Șos. Păcurari 70

EURO-DAN JALUZELE
✓ ORIZONTALE din aluminiu
✓ VERTICALE din material textil din aluminiu
✓ RULOURI EXTERIOARE PVC sau aluminiu
Iași, Sf. Andrei 13, tel./fax 114318

S.C. COMAT S.A.
Cel mai mare angrosist din Moldova
Oferta cu cele mai căutate prețuri!
- Aparataj electric de joasă tensiune
- Surse de iluminat
- Cabluri electrice
- Materiale de construcții
- Ciment, Carbid
- PAL, PFL

Iași, str. Sergent Grigore Ioan nr. 7, tel.156.300 -int. 130, fax: 157.261

PARASOL marcă Tehnoland srl
JALUZELE Tecnolight® Italia
VERTICALE - 200 CULORI
-TESATURI LAVABILE, ANTISTATICE
ORIZONTALE - 50 CULORI
-AL ELOXAT, PERFORATE ,1 SAU 2 FETE
MONTAJ GRATUIT
PRETURI DE PRODUCATOR
Expoziție: Str. Cucu, nr.19(Podu de Fier)
Tel.: 277.501, 094-277.721, 095-589.286

NOU — în Bacău cel mai mare DEPOZIT DE GEAM
float, clar, colorat, reflectorizant, antiefracție
GLAVERBEL ȘI SAINT GABAIN.
SC FLAIR SRL BACĂU
C-lea Birladului/23; tel/fax: 034/112.046; 117.510; mob:093/247.770

SERVICII MEDICALE

• ECHOMED
Obstetrică - ginecologie

Medici primari: Șefan BUȚUREANU, Maria AKAD, Alexandra OVĂNESCU, Maricica PĂVĂLEANU
■ **ECHOGRAFII:** diagnostic de sarcină, depistarea sexului fetal, afecțiuni ale sînului, ficat, rinichi, pancreas.
■ **Chiuretaje uterine**
■ **Tratamente pentru sterilitate** (feminină și masculină)
■ **Teste** pentru sarcină (3 min.)
■ **Contracepție** orală și montări sterilete
■ **Colposcopii.**
■ **Cauterizări** - biopsii uterine și de col.
■ **Examene citologice**: citodiagnostic, secreții vaginale, secreții uretrale, spermograme, teste postcoitale
Consultații asigurate de profesori universitari și medici specialiști de înaltă competență profesională.
Șos. Păcurari nr. 4, corp anexă la bl.590A (vis-a-vis de Oficiul PTTR)
☎251927 (fax) ; 094-216.467

• Cabinet de oftalmologie și optică medicală

SC MEDOPTICA SRL
Socola nr. 8 (lîngă 1001 Articole)
CONSULTAȚII CU APARATURĂ COMPUTERIZATĂ
- Prescripții ochelari, lentile de contact (medicale și estetice)
- Consultații și tratamente oftalmologice
- Optică medicală (inclusiv lentile plastic, bifocale, progresive - Zeiss și Essilor)
Medici care asigură consultații:
Dr. Anghel Kreolla
Dr. Pepelea Lucia
Dr. Scînteie Mira
Dr. Tarasi Carmen
Dr. Dimofte Doina
Dr. Constantin Cătălin
Program:
luni - vineri: 9 - 19
sîmbătă: 10 - 14
Pentru programări și informații sunați la
☎ 218347

• PRO FAMILIA

Laborator analize medicale efectuează orice investigație de laborator, executate de profesori universitari
Str. Țuțora 11C, sc. D
Program: zilnic: 7.00-18.00
sîmbăta și duminica: 9.00-11.00
☎230.431

• POLICLINICA PROFESMED

str. VASILE CONTA nr. 18 (vizavi de policlinica Municipală, Piața Sf. Spiridon)

CONSULTAȚII ȘI TRATAMENTE ÎN TOATE SPECIALITĂȚILE
Se efectuează și: ANALIZE DE LABORATOR cu aparatură și reactivi din import; CHIURETAJE - metoda modernă prin aspirație; ECOGRAFII; ACUPUNCTURĂ în afecțiuni neurologice; TRATAMENTE BIONICE în afecțiuni dermatologice, osoase, neurologice; TRATAREA obezității, impotenței sexuale, infertilității, tulburărilor de creștere. Medicii Policlinicii sunt nume sonore ale medicinii ieșene, în majoritate profesori universitari. Prețurile percepute pentru consultații și analize sunt cele mai reduse.
☎ 213 226

• BIO PAN
CENTRU MEDICAL

Cabinet cu contract Casa de Asigurări de Sănătate
- Rețete compensate
• UROLOGIE, SEXOLOGIE CHIRURGIE, OBSTETRICĂ - GINECOLOGIE, FIZIOTERAPIE, MEDICINĂ DE FAMILIE, ECOGRAF COLOR COMPUTERIZAT
Medici primari
Urologie-Sexologie:
- Dr. Constantin Liviu Panainte (doctor în științe medicale). Mici intervenții chirurgicale și urologice, cistoscopii, cauterizări, sterilitate ☎ 095-643908
Pneumologie:
Dr. Constantin Panainte - consultații, scopii și grafii pulmonare ☎ 032-211535
Ginecologie:
Dr. Ioan Bunea ☎ 094-622567
Dr. Monica Holicov ☎ 094-606420
Contracepție orală, montări sterilete, cauterizări, tratamente sterilitate, chiuretaje.
Medicină de familie:
Dr. Nicolae Mihu ☎ 093-390279
Dr. Ioana Florea ☎ 094-533830
consultații medicină generală, înscrieri pentru medic de familie
Str. V. Alecsandri 9B, ap.1
☎ 032/210.728
Zilnic: 10.00-18.00
Sîmbăta: 10:00-12.00

MEDICAL CENTER
THEMIS-ART Iași

OBSTETRICĂ-GINECOLOGIE
(cabinet de lux)
str. Luca Arbore 10A

• Consultații, ecografii,laborator și tratamente diverse (montat sterilete, cauterizări, chiuretaje cu anestezie generală, alte intervenții chirurgicale) - dr. NADOLU Gheorghe.
• Tratamente cu LASER, aparatură ultramodernă cu efect selectat pentru recuperare și boli, aparținînd următoarelor domenii de specialitate: dermatologie, ginecologie, neurologie, ORL, ortopedie, reumatologie, etc. - dr. BOTEZ Mihai.

☎/fax 250929

• LASERO-TERAPIE

Specialiști în LASER , recunoscuți de Harward Medical School - Boston, efectuează tratamente ultra moderne cu laser pt. copii și adulți, la cabinet și domiciliu
• URGENȚE : gripă, viroze respiratorii, bronșiolite, astm bronșic, fracturi, traumatisme musculo-scheletale, torticolis, lumbago, migrene, arsuri, dureri faciale și trigeminale, laringite, afte bucale, paralizii.
• BOLI RESPIRATORII
• AFECȚIUNI ORL: faringo-amigdalite,rinite alergice, rino-adenoidite, otite, sinuzite, zgomote în urechi, surditate.
• BOLI REUMATISMALE : artrite, artroze, epicondilită, achilodinie, decubitus, dureri la masticație, calcificări calcaneene
• BOLI DE PIELE: dermatite,eczeme, cangrenă, plăgi, flebite, hematoame, herpes, furunculoză, chelie
• ALTE AFECȚIUNI: acnee, cicatrici, dureri de stomac, cistite, dismenoree, stimulare psihică și regenerare.
AVEȚI ÎNCREDERE ÎN MEDICINA MILENIULUI III !
Sunați acum:
☎094-849637, 251.117, 232.807

• CABINET STOMATOLOGIC DentaPro
Dr. Lucian TEOFANESCU medic specialist stomatologie generală **Dr. Loredana PRISTAVU** medic specialist ortodonție

■ consultații GRATUITE!
■ refacerea ZIMBETULUI plăcut cu materiale identice cu dinții naturali
■ nopți LINIȘTITE, fără grija durerilor de dinți
Programează-te ACUM la ☎ 115521.
Str. Rafael nr. 4 (pe str. Sărărie, vis a vis de Liceul Economic 1)
Program:
Luni-Miercuri: 8.00-20.00
Marți, Joi, Vineri: 14.00-20.00
Simbătă: 8.00-14.00.

• CABINET STOMATOLOGIC
Dr. Daniela Lăzescu medic primar stomatolog

Str. Sf. Lazăr nr. 45 (vis-a-vis de sediul BCR)
☎ 237998
Puteți telefona pentru programări zilnic între orele 8.00-18.00
(sîmbăta între 8.00-14.00)

• MEDIRO
(servicii medicale)

Asigurăm asistență medicală de specialitate în:
• MEDICINĂ INTERNĂ, CARDIOLOGIE, NEUROLOGIE, PEDIATRIE, DERMATOLOGIE;
• ANALIZE LABORATOR (Biochimie, Hematologie);
• ECHOGRAFIE, ELECTROCARDIOGRAME;
• Tratamente diverse (injecții intramusculare, intravenoase, infiltrații, perfuzii etc);
■ LOGOPEDIE - Tratament în Tulburări de vorbire la copii și adulți (congenitale, pastraumatice, după accidente ischemice)
■ DERMO-OSMETOLOGIE
<<Efectuăm ANALIZE GRATUITE, COMPENSATE C.A.S.S.>>
Asistența medicală este acordată de cadre didactice universitare și medici primari de înaltă competență profesională.
<<REDUCERI PENTRU PENSIONARI>>
Bd. Alexandru cel Bun nr. 4, bl. 1205C-parter (în apropierea Podului dintre cartierele Mircea cel Bătrîn și Al. cel Bun)
Program: zilnic 9.00-19.00
☎ 259.111

• CABINET DE ALERGOLOGIE

Dr. Victoria Maxim
Medic primar pediatru și specialist alergolog, copii și adulți
Ofer consultații, testări cutanate, tratament de specialitate.
Piața Voievozilor 13, bloc 3 parter (Cinema Dacia) în studio FOTO
Marți, Joi:14.00 - 17.00
Sîmbătă: 8.30 - 11.30
Programări:
☎ 136172, 131525, 092881943

• Policlinica „SĂNĂTATEA 2000"

Str. Lăpușneanu, nr. 7A
Dr. CONSTANTIN IORDACHE
Medic primar pediatru
Medic specialist cardiolog oferă:
- consultații pediatrie(cabinet și domiciliu)
- consultații cardiologie pediatrică
- ecocardiografii
- electrocardiograme
- dispensarizarea cazurilor, controlul periodic și tratamentul bolilor cronice pediatrice.

Program cabinet:
zilnic 14.30-20.30
sîmbătă și duminică: 8.30-14.30
☎ 214001(acasă); 214002(Policlinică) 094-507780.

• OPTIMIT
Cabinet oftalmologic și optică medicală

■ **Consultații oftalmologice complete gratuite** cu trimitere de la medicul de familie efectuate cu aparatură profesională computerizată asigurată de medic primar oftalmolog **dr. Carmen Romanescu**
■ **Prescripții ochelari și lentile de contact**
■ Execuția ochelarilor promptă și de **calitate incontestabilă** asigurată de optician Dumitru Mihăiță.
Str. Nicolina nr. 6 (lîngă pasarela de la Bazar)
Program consultații:
luni-vineri 14.30-19
sîmbătă 10-13.
Program optică:
luni-vineri 9-19
sîmbătă 10-13
Programări și informații la ☎ 239175.

• ORTOPEDICA Servicii Medicale

B-dul Socola nr. 8, bl. C2, sc. C, parter (vis-a-vis de COMPAN), tel. 231335, 094-514420
Asigură asistență medicală în specialitățile:
■ ORTOPEDIE ȘI TRAUMATOLOGIE - consultații, tratamente (corectare diferitelor deformații ale membrelor superioare, inferioare, coloanei vertebrale sau bazinului, sutura plăgilor superficiale ale aparatului loco-motor, etc. Tratamente moderne recuperatorii după FRACTURI, ENTORSE, LUXAȚII sau afecțiuni dureroase sau inflamatorii ale aparatului loco-motor (artrite, artroze, lombo-sciaitică, epicondilite, pinten calcaneean, ulcere de gambă, infecții, cicatrici vicioase după arsuri sau intervenții chirurgicale, etc) prin laser, lasero-punctură, lumină polarizată, electro-punctură, ș.a.
Pentru pacienții netransportabili asigurăm tratamente la domiciliu.
dr. B. Aniței, dr. L. Lăbușcă
■ MEDICINĂ GENERALĂ
dr. P.Onu, dr. L.Jurcă
■ GINECOLOGIE - consultații, tratamente, măsuri contraceptive, tratamente prin laser, lumină polarizată, întreruperi de sarcină prin metode clasice și prin vacuum, planing familial.
dr. S. Tomoșoiu,
dr. F. Dumitrache,
dr. D. Iancu, dr. S. Galearschi
dr. C-tin Mocănașu
dr. C. Tomoșoiu
■ MEDICINĂ NATURISTĂ ȘI ACUPUNCTURĂ
■ CHIRURGIE PLASTICĂ ȘI REPARATORIE - consultații, tratamente și intervenții chirurgicale (sutură tendoane, corectare cicatrici vicioase, corecții plastice nas-urechi, ș.a.).
dr. C. Tamaș
■ ECOGRAFII
■ HOMEOPATIE
dr.E.Galupa-medic primar (Nevroze, psoriazis, obezitate, insomnii, constipații, hemoroizi, fisuri anale, disfuncții sexuale, ulcer)
CONDIȚII OPTIME DE INTERNARE
Rețete compensate și concedii medicale.
Programări și informații suplimentare, NON-STOP, la tel. 231335 sau 094-514420.

• CORPO SAN
Servicii Medicale Mobile

• CONSULTAȚII MEDICALE LA DOMICILIU
• ELECTROCARDIOGRAME ȘI MĂSURAREA GLICEMIEI (rezultat imediat) la domiciliul pacientului
☎ 092-376.370

• STEREOPSIS
centru de îngrijire oftalmologică

• CONSULTAȚII OFTALMOLOGICE (adulți și copii)
• PRESCRIPȚII OCHELARI și LENTILE DE CONTACT
• TRATAMENTE OFTALMOLOGICE de URGENȚĂ
• DOTĂRI ULTRAMODERNE pentru diagnosticul tuturor afecțiunilor oftalmologice
Consultații asigurate de medici cu specializări în țară și străinătate:
- Prof.dr P.P. VANCEA (☎ 133.243)
- Șef.lucrări dr. C. BOGDĂNICI (☎ 210.892, 092-507.913)
- Dr. D. GHERGHEL (☎ 095-631.416)
Centrul Comercial - Bd. Șt.cel Mare (lîngă Casa Modei)
luni-vineri: 9.00-17.00,
sîmbătă 11.00-13.00
☎ 11.66.51

• Dr. MIRCEA ONOFRIESCU

■ **CONSULTAȚII OBSTRETICĂ-GINECOLOGIE**
PROFESMED ☎ 213.226
luni și vineri 17.00 - 19.00
■ **Ecografii pentru diagnosticul malformațiilor fetale, examen Doppler, echografii ginecologice**
Programări la tel.: 094/546.711.

• GALATEEA

Cabinet ginecolgie-obstetrică
(Tătărași, str. Pictorului 4A)

■ **Conf. dr. Florin Dumitrache**
luni, miercuri: 15.00-18.00
■ **Dr. Gabriela Acostioaiei**
luni-vineri:12.00-19.00
sîmbătă: 9.00-12.00
■ **Dr. Adriana Pricop**
■ **Dr. Gelu Andrei**
Ecografii pelvi-abdominale
☎ 176.184

• SOFIDENT

Lucrări dentare din PORȚELAN

VITA - GERMANY
SHOFU- JAPAN
Ultima generație ACRILATE FOTOPOLIMERIZABILE
„GC" GRADIA - JAPAN

☎ 032/113750, 115460, 092 727930

• Dr. Gh. ILIEV

Cabinet ARS Medica
■ Consultații obstetrică-ginecologie
■ Ecografii: ecografie pelviană; morfologie fetală; ecocardiografie fetală.
Marți, miercuri, vineri 14.00-16.00
Tel. 156342

Cabinet Avicena
■ Ecografii: ecografie mamară, ecografie endovaginală, morfologie fetală, ecocardiografie fetală, ecografie Doppler
Marți, miercuri, vineri 18.00-20.00, joi: 15.00-17.00
Tel. 212877

MATER OPTICA - cel mai modern centru de oftalmologie și optică medicală din România

- Unicul atelier de optică din Iași în care confecționarea ochelarilor se face cu aparatură computerizată, de ultimă generație, mînuită de tehnicieni la curent cu ultimele descoperiri și evoluții în domeniul opticii
- Precizie maximă
- Consultații oftalmologice la nivel european:
- Refracții cu autokeratorefractometru
- Fund de ochi
- Presiuni intraoculare cu tonometru Haag - Streit
- Prescripții ochelari și lentile de contact (inclusiv lentile de contact cosmetice cu dioptrie și pt. astigmatisme)

IAȘI
Bd. Independenței nr. 10
tel. 214072

Medici care asigură consultații:
Prof. dr. Sergiu BUIUC
Medic primar dr. G. BEȘCHEA
Medic primar dr. G. DIMITRIU
Medic primar dr. G. MACOVEI
Medic primar dr. C. ANDRON
Medic primar dr. M. BREDEȚEANU
Medic primar dr. G. TODOSI

DENTAL PLUS cabinet stomatologic
Dr. Marius Popovici, Dr. Doina Popovici, Dr. Liliana Constantin
- **DETARTRAJ** cu ultrasunete
- **TRATAMENTE ODONTALE** cu materiale de ultimă generație
- **TRATAMENTE PROTETICE CLASICE sI MODERNE** (ceramică, compozite fotopolimerizabile)
- **CHIRURGIE ORALA**
- **OPALESCENCE** - cel mai performant sistem de **ALBIRE** a dinților.
- **CONSULTATII GRATUITE**

Str. Vasile Lupu 85, bl. V3 (stația de tramvai "Dr.Savini")
☎ /fax 272.391 Luni-vineri: 7.30-20.00, sîmbătă 8-13

OPTICA MEDICALĂ
servicii asigurate de tehn. Vasile Popa
SC TRANSPARENȚA oferă:
• consultații oftalmologice • refracții cu auto-refractometru • fund de ochi • presiuni intraoculare • prescripții ochelari • lentile contact.
Calitate, siguranță și o privire limpede prin TRANSPARENȚA. TRANSPARENȚA sinonim cu COMPETENȚA!
Str. A. Panu 13 (vizavi de noul sediul BRD)
☎ 212162 Luni-vineri: 9-18, sîmbătă 10-14

TERAPII cu rezultate globale și durabile în:
- restabilirea funcțiilor organice (renal, respirator, gastro intestinale, hepatic, cardio etc.)
- întărirea sistemului imunitar
- echilibrarea glandelor endocrine
- probleme severe de spasmofilie
- eliminarea durerilor reumatice și tensiunilor de natură nervoasă sau cauzate de stress prin:

LASER-TERAPIE, CROMOTERAPIE, REFLEXOTERAPIE AROMATERAPIE, MASAJ
Terapeut: Corina Turliuc - specializare în Franța
Cabinet masaj și terapii complementare
Hotel Unirea, cam. 110, tel.: **142.110-110**, program zilnic: **10-19**; sîmbăta și duminica: **9-13**.

Cabinet stomatologic MEDI LIFE
- servicii stomatologice cu aparatură ultramodernă la **prețuri promoționale**
- **reduceri de tarife** pentru
- medici și personal medical
- elevi, studenți, pensionari, șomeri

Sistem avantajos de reduceri pt. pacienții permanenți.
Profesionalism, tinerețe, amabilitate.
Alegeți MEDI LIFE!
Str. Cucu 9, bl. D11, tronson II, ap.1 (lîngă Sinagogă)
Programări:
luni - sîmbătă: 10 - 19
☎ 032-112716,
092-363.233, urgențe, non stop

Conf.Dr.Ivona Lupașcu
- medic primar obstetrică-ginecologie - diplomă europeană de competență în endoscopie ginecologică
CONSULTAȚII ECOGRAFII
■ bolile aparatului genital și ale sînului
■ sterilitate
■ diagnosticul și supravegherea sarcinii

CENTRUL MEDICAL "IRIS" ☎ 213793
Bd. Copou nr. 38, bl. A4, sc. A (vis-a-vis de Grădina Copou)
■ ecocardiografie - adulți și copii ■ dermatologie
■ ecografie generală
■ urologie - consultații și ecografii ■ medicină internă
ECOGRAF DOPPLER COLOR COMPUTERIZAT ULTRAPERFORMANT

CORPO SAN Servicii Medicale Mobile
• Consultații medicale la domiciliu • Electrocardiograme și măsurarea glicemiei (rezultat imediat), la domiciliul pacientului
NON STOP Tel. URGENȚE: 092 376.370
Pentru societăți comerciale oferim asistență medicală NON STOP (pe bază de abonament)

CONSULTAȚII OFTALMOLOGICE GRATUITE
în condițiile acordate de Casa de Asigurări Sociale de Sănătate (cu bilet de trimitere de la medicul de familie)
• consultații cu **AUTOREFRACTOMETRU** asigurate de medic primar **dr. Mariana BREDETEAN**. Centrul Medical „Sf. Petru și Pavel"(Policlinica Industrială), bd. Primăverii 4, et. 1, cam. 69, tel. 133088, int. 30. Luni, Joi, Vineri: 8.00-14.00; Marti, Miercuri: 13.00-20.00.

Cabinet stomatologic
Conf. dr. G. IFTENI Asist. Univ. dr. D. BAHRIM
✓ Tratament cu laser
✓ Detartraj cu ultrasunete
✓ Lucrări protetice din porțelan, compozit
✓ Albirea dinților
✓ Consultații gratuite, plata în rate

Program zilnic: 9.00-19.00, Tel. 111523; 094/608438 ; 092/518861
Str. Ștefan cel Mare nr. 11, et. 1 (lîngă Casa Wanda)

NON STOP - Farmacia "Sfântu Lazăr" - Tel. 230153,
str. Sf. Lazăr 4 (vizavi de fostul RC STAR)
vă oferă: ↗ **produse farmaceutice**
↗ **parafarmaceutice** : cosmetice pentru uz dermatologic
↗ **homeopate**
Profesionalismul nostru vine în sprijinul dumneavoastră !

TELEFOANE UTILE - CABINETE ȘI FARMACII VETERINARE

CABINET VETERINAR
PROVET IAȘI
Str. Smîrdan nr. 93 C
ZILNIC : 9.00 -23.00
Consultații și tratamente la domiciliu
☎ 233.772, 092.376.433 (NON STOP)

CABINET ȘI FARMACIE VETERINARĂ
SANOVET
Păcurari 116 (vizavi de statia SHELL Păcurari)
zilnic : 9.00 - 20.00
duminică 9.00 - 14.00
☎ 032/259286; 094622730
NON-STOP

CABINET ȘI FARMACIE VETERINARĂ
ANIMAVET
Str. Smîrdan nr. 70
luni-vineri : 8.00 -20.00
sîmbătă-duminică: 9.00-15.00
Consultații și tratamente la domiciliu
☎ 237.874

CABINET DUOVET
Str. Nicolae Gane nr. 25
zilnic : 16-20, sîmbătă: 10.00 - 13.00
duminică - închis
☎ 092555155, 032/214773

SERVICII MEDICALE MOBILE
• consultații • deparazitări • vaccinări • tratamente la domiciliu.
☎ 094396303, 032/138328

WHITE FOX
• CABINET ȘI FARMACIE VETERINARĂ
Străpungerii Silvestru 9
• FARMACIE VETERINARĂ
Păcurari 18
zilnic : 9.00 - 20.00
sîmbătă, duminică 9.00 - 14.00
☎/fax 143241, 094502645, 094279923 -NON STOP

URGOVET
• CABINET ȘI FARMACIE VETERINARĂ
Str. V. Lupu 51 A-B (vis-a-vis de Spitalul de Pediatrie)
luni-vineri: 9.00-20.00, sîmbătă: 9.00 - 14.00, duminică: 9.00-12.00
☎ 032/272733

☎ TELEFOANE UTILE: FARMACII

• A.T.I.- PULS
Șos. Națională 194, bl. D
zilnic : 7.30 - 21.00
sîmbăta :8.00 - 20.00
duminica : 8.00 - 18.00
☎ 233.242, 233.223

• THYMUS
Str. Argeș nr. 6, bl. D8 (Al.cel Bun, în spatele Caseriei CONEL)
Luni-vineri : 8.00-20.00
sîmbăta, duminică : 8 -16
☎ 154.445

• EUROPHARM
Str. Cerna 1 (Mircea cel Bătrîn)
zilnic : 8.00 - 20.00
sîmbăta : 8.00 - 14.00
duminică: 8.00 -14.00
☎ 224.109

• FARMA LIV
Str. Nicolina nr. 11, bl. A5
zilnic: 8.00 - 20.00
sîmbăta: 8.00 - 20.00
duminica: 8.00 - 14.00
☎ 231.197

• GABRIELA FARM
Str. Păcurari, bl. 582
zilnic: 8.00 - 20.00
sîmbăta: 8.00 - 20.00
duminica: 8.00 - 14.00
☎ 218.473, 216.507, 220.205

• FARMA BEST FLORA
Str. Vasile Lupu nr. 108A, bl. G6 (lîngă magazinul FLUX)
Zilnic: 8.00 - 21.00
☎ 271.962

• FARMACIA IRIS PHYTO PHARMA
Șos. Națională nr. 64-66 (cartier Alexandru cel Bun)
zilnic: 8,00-21,00;
sîmbătă 8,00-18,00;
duminică 8,00-14,00;
☎ 219296

• FARMACIA IRIS PHYTO PHARMA
Șos. Păcurari nr. 43, bl. 545
zilnic: 8,00-21,00;
sîmbătă 8,00-18,00;
duminică 8,00-14,00;
☎ 250337

• FARMACIA PROFARM
str. Carpați nr. 17 (lîngă Poșta din Nicolina)
zilnic: 8.00 - 21.00
duminică: 8.00 - 16.00
☎/fax 224.952

• NOREX PHARM
str. Grigore Ureche nr. 1 (lîngă Tribunal)
zilnic : 8.00 - 20.00
sîmbăta : 8.00 - 16.00
duminică: 8.00 -14.00
☎ 216.382

• BABY FARM
Str. V. Lupu 70-74
luni-sîmbătă : 8.00 - 20.00
duminică: 8.00 - 16.00
☎ 271.357

• FARMACIA PROFARM 2
str. V. Lupu nr. 86 (lîngă magazinul Flux Alimentar)
NON-STOP
☎: 173.122

• REMEDIA
Str. Gării 30
zilnic : 7.30 - 20.00
sîmbăta : 8.00 - 14.00
duminica : 8.00 - 14.00
☎ 146.325

VÎNZĂRI

■ TABLĂ ZINCATĂ SIDEX 0,4x1000x2000; HIDROIZOLAȚII. Execuție și materiale import. Tel. 092-524.859; 032/125.705. areal_hidro@yahoo.com (NT-fp10.12.26)

■ Vînd linii prelucrare hîrtie igienică - șervețele. 092 - 257.463, 01 - 321.507. (BC - 9949802.1.1)

■ Vînd mașină confecționat cuie, performantă. Tel. 094 - 610.245, 034 - 11.25.82, 034 - 26.56.26. (BC - 9949831.3.3)

LOCURI DE MUNCĂ

■ S.R.L. angajează tehnician confecții, cunoscător germană (engleză). Interviu, 3 ianuarie 2001, ora 12,00, incinta PHOENIX. (9595299)

■ Institutul de Cercetări Biologice Iași anunță concurs pentru posturi de cercetător gradele I, II, III în specialitățile: entomologie și combatere biologică, microbiologie, ecopedologie, acarologie, biochimia microorganismelor, genetică, chimie biologică, taxonomie vegetală și fitocenologie, microbiologia solului, biologie celulară. Relații suplimentare la sediul institutului, telefon 032/218121. (9595351)

■ Căutăm fotomodele + dansatoare pentru inițiere (începătoare) pentru America, Anglia și Israel. Cheltuielile (viza, drumul) sînt suportate de firmă. Relații telefon 094-156262. Plecările pînă pe data de 3 ianurie 2001. (BT.3030129.1.3)

OFERTE SERVICII

■ **Reparații frigidere la domiciliul clientului. Garanție doi ani. Telefon 032/145523. (9595478)**

■ **Societăți comerciale (s.r.l.; s.a.) înființări; acte adiționale; înscrieri de mențiuni; autorizații funcționare (procedură completă). Prețuri minime, profesionalism maxim! Birou autorizat - hotel "Unirea", et. 1, cam. 108. Program: luni - vineri, 9.00-17.00. Telefon 032/117733; 092/211121. (I-20)**

HELP LINE - Pentru copiii noștri -

■ Puteți primi GRATUIT informații privind alimentația și creșterea sugarului, zilnic, orele 16,00 - 17,00, la tel. 032/214002. Policlinica "Sănătatea 2000", dr. Iordache Constantin - medic pediatru. (I. 20)

■ Service, autorizat TV, video, video-cam., adaptări sunet, pastile video, selectoare. Garanție. Telefon 032/110572; 092/477224. (9595278)

■ Reparații la domiciliul clientului: frigidere, congelatoare, mașini de spălat automate, aspiratoare - orice tip. Deplasări și în județ. Garanție - doi ani. Telefon 032/128925; 032/152865; 095/382311. (0850774)

PROPUNERI DE AFACERI

■ Caut asociat activitate consultanță marketing-management, intemedieri afaceri parteneri străini, solicit seriozitate și competență, zilnic la telefon 032/134785, după ora 16,00. (9595186)

■ Vînd secție de prelucrare a lemnului, suprafața construită 800 mp, Mărgineni - Bacău. Tel. 095 - 513.383. (BC - 9949836.1.2)

LICITAȚII

■ Primăria Municipiului Iași, cu sediul în b-dul Ștefan cel Mare și Sfînt nr. 45, reorganizează în data de 18.01.2001, ora 9,00, licitație publică deschisă fără preselecție pentru proiectare obiectiv de investiție: "Consolidare și amenajare vestigii arheologice din ansamblul Ștefan cel Mare - Iași". Data limită de depunere a ofertelor este de 16.01.2001, ora 15,00. Relații suplimentare privind documentația și condițiile de participare se pot obține de la Biroul Licitații, telefon 032/143030, int. 189 sau 032/258190. (I-07)

■ Primăria Municipiului Iași, cu sediul în b-dul Ștefan cel Mare și Sfînt nr. 45, reorganizează în data de 17.01.2001, ora 9,00, licitație publică deschisă fără preselecție pentru proiectare obiectiv de investiție: "Amenajarea stației pilot pentru producerea materialului dendrologic și floricol în municipiul Iași - pepiniera Tudor Neculai". Data limită de depunere a ofertelor este de 16.01.2001, ora 15,00. Relații suplimentare privind documentația și condițiile de participare se pot obține de la Biroul Licitații, telefon 032/143030, int. 189 sau 032/258190. (I-07)

PIERDERI

■ Autorizația nr. 224103773 eliberată de DGFP Iași, în data de 1 aprilie 1999, pe numele Mungiu Cristian. Se declară nulă. (0850606)

■ Pierdut cocker roșcat, zona Păcurari, în vîrstă de 7 ani, bolnav necesită urgent tratament. Recompensă 100 USD. Telefonn 032/160733. (0850788)

■ Pierdut abonament R.A.T.C. pe numele Butnaru Neculai. Îl declar nul. (0850783)

■ Pierdut diplomat cu acte de contabilitate plus ștampila unității C.M.M "Deratizarea". Aducătorului recompensă. Telefon 032/133757. (0850601)

ANIVERSĂRI

■ Doresc ca 2001 să aducă distinsului colectiv de la VINIA Iași belșug, fericire, sănătate, "La mulți ani!". Ștefan Petcovici. (0850777)

MULȚUMIRI

FAMILIA CLIPA, CU DURERE ÎN SUFLET, MULȚUMEȘTE

tuturor celor care i-au fost alături, cu gîndul și cu fapta, în aceste momente grele ale trecerii în eternitate a celui care a fost cel mai bun tată, soț și dascăl

PROF. UNIV. DR NECULAI CLIPA.

Vei rămîne veșnic printre noi și nu te vom uita niciodată. (9595446)

■ Mulțumesc Roxanei din Galați pentru împăcarea cu soția. Dezleagă orice. 036-314121, 094.101826. (GL-5053750.1.1)

IMOBILIARE

TERENURI

■ Copou, 725 mp. Telefon 095/777809. (9594844)

CASE

■ Vînd CABANĂ deosebită, zona Molid-Vama, jud. Suceava. Telefon 092.440909.(1.6)

AUTO MOTO

STRĂINE

■ Vînd Volvo-S40. model 2001, nouă, 0 km, roșu metalizat. Telefon 092/690132. (0850604)

■ Vînd BMW 520, an 1989, motor 2000 injection, nr. Republica Moldova, stare impecabilă(variante), 3.500 $; Renault 11, an 1986; Audi 100, ușor avariat, an 1979. Tel. 039/635863. (BR-R.3949882.1.4)

■ Vînd BMW 525, 1990, Volvo 725 Diesel, 1990, persoană fizică, 5.000 $. Telefon 031/519455. (BT. 3030862.1.3)

■ Vînd Audi A6, 1996, P.F., full optioin, 2,5 TDI. Telefon 095.569233.(SV-4624459-1.1)

DIVERSE

■ Vînd autocamion MAN 19.403, fabricat 1995 cu EURO 2, intrat în țară pe 24.12.2000, autocamion MAN 9-224, fabricat 1997 cu EURO 2, remorcă SARIS 2 tone, izotermată, 15 mc, remorcă rusească 1 tonă, motor MERCEDES 3874 cmc, complet ansamblat, motor MAN 362 cp, complet ansamblat, prelată remorcă 3 axe. Tel. 034/147.157, 094.708.329. (BC - 9949834.1.1)

CUMPĂRĂRI

■ Cumpăr Fadroma L2. Tel. 094-798.260. (NT-5048592.2.3)

■ Cumpăr acte MAN 8150. Telefon 095.569233.(SV-4624459-1.1)

DECESE

Fiii, fiicele, ginerii, nurorile, nepoții și strănepoții anunță cu adîncă durere în suflet decesul scumpei lor mame, soacră, bunică și străbunică

HELENA BÎRJOVANU.

Înmormîntarea va avea loc sîmbătă, 30 decembrie 2000, orele 13.00, la cimitirul Eternitate. Dumnezeu să o odihnească în pace. (9594780)

Zdrobiți de durere, Anica Gălățanu - soție, Leon - fiu și nora - Mihaela, împreună cu nepoțelul Adrian anunță cea mai grea pierdere: ne-a părăsit cel mai bun soț și tată colonel

VASILE GĂLĂȚANU.

Înmormîntarea va avea loc duminică, 31 decembrie 2000, orele 12.00, la cimitirul "Eternitate". Dumnezeu să-l ierte și să-l odihnească în pace, pe măsura sufletului lui generos și iertător. Îl vom păstra veșnic în sufletele noastre nemîngîiate. (0850782)

Soțul - Vasile anunță cu durere trecerea în neființă a soției

GENOVEVA CORDONEANU.

Înmormîntarea va avea loc sîmbătă, 30 decembrie, orele 14.00, la cimitirul "Sfinții Apostoli Petru și Pavel", în capela căruia se află depus corpul neînsuflețit. Odihnește-te în pace, mamă! (0850784)

Cu adîncă durere și profundă tristețe, soția - Gica și fiul - Tudorel anunță încetarea fulgerătoare din viață, într-un tragic accident, a dragului nostru soț și tată -

IOAN LUCA,

care va rămîne mereu în sufletele noastre. Corpul neînsuflețit este depus la domiciliul din Miroslava - Iași. Cortegiul funerar va porni sîmbătă, 30 decembrie, orele 11.30, spre cimitirul "Sfîntul Vasile". Un gînd pios și o lacrimă amară pentru sufletul lui bun și blînd. Dumnezeu să-l odihnească în pace. (9595187)

Familiile Teodor, Toader, Andrei, Ivanciu și Zarojanu anunță cu adîncă durere decesul bunului lor tată, bunic, străbunic și unchi

GHEORGHE TOADER

Dumnezeu să-l ierte și să-l odihnească în pace. Înmormîntarea va avea loc duminică, 31 decembrie, orele 13.00, la cimitirul "Eternitate". (0850610)

Cu profundă durere, soția și fiul anunță trecerea în neființă a lui

ALEXANDRU TEODORESCU,

fost cercetător științific principal la Institutul de Filologie "Al. Philippide". Înmormîntarea va avea loc duminică, 31 decembrie, orele 12.00, la biserica din "Podgoria" - Copou. (0859789)

Julieta, Dan și nepoții anunță cu nețărmurită durere decesul dragului lor tată și bunic

VASILE GĂLĂȚANU.

Va rămîne veșnic în inimile noastre. Dumnezeu să-l odihnească. (0850787)

CONDOLEANȚE

S-a stins mult prea devreme un generos și admirabil OM, cel care a fost ing. IONEL TODI. Un gînd pios și o lacrimă amară pentru sufletul lui duios, zbuciumat și bun. Prietenii nu te vor uita niciodată. Dumnezeu să te odihnească în pace. Familiile Dumitru Costandache și Lucian Bostaca sînt alături de familia Todi în această grea încercare. Sincere condoleanțe. (I-20)

Cu profundă compasiune, colectivul Cooperativei Munca Invalizilor Iași transmite sincere condoleanțe doamnei ec. Teodora Petrescu, președinta unității, pentru greaua pierdere pricinuită de trecerea în neființă a mamei sale. (9595449)

Locatarii blocului 832, sc. C, sînt alături de vecinul lor Vasile Cordoneanu la greaua pierdere suferită prin decesul soției și-i transmit sincere condoleanțe. (0850778)

Colectivul Diviziei Linii, Regionala C.F. Iași este alături de familia ing. Ionel Todi la greaua suferință pricinuită de trecerea în neființă a celui care a fost un om de o deosebită noblețe sufletească. Dumnezeu să-l ierte. (0850779)

Colectivul Secției L1 Iași - Regionala C.F. Iași regretă trecerea în neființă a celui care a fost ing. IONEL TODI și transmite condoleanțe familiei îndoliate. Dumnezeu să-l odihnească în pace. (0850779)

Colectivul Diviziei Linii - Regionala Căi Ferate Iași transmite sincere condoleanțe familiei ing. IONEL TODI urmare a dispariției fulgerătoare dintre noi a celui care a fost un bun soț, tată, prieten. Dumnezeu să-l odihnească. Șef Div. Linii ing. Mircea Agușoaei. (0850779)

Familiile Z. Fanaragiu, D. Olaru, I. Scîntei sînt alături de dna Teodora Petrescu în aceste momente grele pricinuite de decesul mamei și-i transmit sincere condoleanțe. Dumnezeu să o ierte și să o odihnească în pace. (0850782)

A plecat dintre noi discret - așa cum a trăit - sora, cumnata și mătușa noastră GENOVICA. Sîntem alături de tine și vom fi întotdeauna o familie, nene Vasile. Familia Mihai Șuhan. (0850784)

Colectivul Biroului Zonal de măsurători - Zona de Telecomunicații Iași - regretă dispariția fulgerătoare a celui care a fost ing. IONEL TODI, șeful adj. al Zonei de Telecomunicații, Regionala C.F. Iași, și este alături de familia greu încercată, transmițîndu-i sincere condoleanțe. (9595352)

Familia Petru Roca este alături de familia Alexandru Petrescu în aceste momente grele și-i transmite sincere condoleanțe. (0850605)

Cercetătorii științifici de la Institutul de Filologie "Al. Philippide" regretă dispariția distinsului coleg ALEXANDRU TEODORESCU, doctor în filologie, fost director al Institutului, om de aleasă ținută sufletească, reputat specialist în istoria literaturii române. Totodată sînt alături de familie în marea pierdere suferită. (0850609)

Sincere condoleanțe familiei dr Solcanu pentru pierderea suferită transmite familia Crețu. (0850608)

Colectivul Clinicii a II-a Medicală, "Sfîntul Spiridon", transmite sincere condoleanțe colegei Adriana Stahiescu pentru pierderea mamei. (0850607)

Familia Vasile și Maria Luca din Austria împreună cu copiii - Roxana și Daniel este alături de draga noastră cumnată Gica și nepoțelul Tudorel în aceste clipe grele prin care trec prin dispariția dragului nostru frate și cumnat IOAN LUCA. Un gînd pios și o lacrimă amară pentru sufletul lui bun și blînd. Va rămîne veșnic în amintirea noastră. Nu-l vom uita niciodată. Dumnezeu să-l ierte. (9595187)

Conducerea societății Construcții feroviare "Moldova" Iași regretă dispariția tragică a celui care a fost ing. IONEL TODI și transmite sincere condoleanțe familiei îndoliate. (0850611)

Fotbal Club C.F.R. "Citadin" Iași aduce un ultim omagiu celui care a fost președintele Asociației Sportive C.F.R. Iași, ing. IONEL TODI, și transmite condoleanțe familiei îndoliate. (0850611)

Salariatele de Oficiul Poștal Iași XI transmit sincere condoleanțe colegei lor Dorina Chitoi, la pierderea celei mai dragi ființe, și o asigură de întreaga compasiune. (9594715)

Colectivul Șantierului 65 Tc din S.C.C.F. Moldova S.A. Iași regretă profund dispariția fulgerătoare a celui care a fost ing. IONEL TODI și transmite sincere condoleanțe familiei. Dumnezeu să-l odihnească. (0850786)

Familiile Sorin și Angela Lazăr, Mihai și Cecilia Grigoriu sînt alături de familia Dan și Julieta Pantelimon la greaua pierdere suferită prin decesul celui care a fost VASILE GĂLĂȚANU, socru și tată. (0850787)

Farmaciile IASSYFARM

● **FARMACIA DACIA 1**
B-dul Dacia nr. 32
Luni-Vineri: 7.00 - 20.00
Sîmbătă: 8.00 - 14.00
Duminică: 8.00 - 12.00
Sfaturi medicale:
joi: 13.30 - 15.30
☎ 153.498

● **FARMACIA NICOLINA**
Str. Sălciilor, bl. 828
Luni-Vineri: 7.00 - 20.00
Sîmbătă: 8.00-14.00
Duminică: 8.00-12.00
☎ 122.782

● **FARMACIA STUDENȚEASCĂ**
Pol. Studenți și Elevi
Str. Toma Cozma 3
Luni-Vineri: 7.00 - 20.00
☎ 258.435

● **FARMACIA TĂTĂRAȘI**
Str. V. Lupu 8, bl. D3
Luni-Vineri: 7.00 - 20.00
Sîmbătă: 8.00-14.00
Duminică: 8.00-12.00
☎ 172. 867

● **FARMACIA SF. PARASCHEVA NON STOP**
Piața Unirii 3
Sfaturi medicale:
Marți: 13.30 - 15.30
☎ 116.029

● **FARMACIA GRĂDINARI**
Str. V. Lupu 160, bl. G3
Luni-Vineri: 7.00 - 20.00
Sîmbătă: 8.00-14.00
Duminică: 8.00-12.00
Sfaturi medicale:
Luni, Miercuri și Vineri: 16.30-18.30
☎ 175.457

● **FARMACIA INDEPENDENȚEI**
Bd. Independenței 23
Luni-Vineri: 7.00 - 20.00
Sîmbătă: 8.00-14.00
Duminică: 8.00 - 12.00
Sfaturi medicale:
Marți: 11.00-13.00
☎ 116.408

● **FARMACIA PRIMĂVERII**
Pol. Industrială
Str. Primăverii 14
Luni-Vineri: 7.00 - 20.00
Sîmbătă: 8.00 - 13.00
☎ 136.971

● **FARMACIA PODU ROȘ NON STOP**
Str. Socola 9, bl. E1
Sfaturi medicale:
Joi: 10.30 - 12.30
☎ 132.293

● **FARMACIA PODUL DE FIER**
Str. Tudor Vladimirescu, bl. 306
Luni-Vineri: 7.00 - 20.00
Sîmbătă: 8.00 - 13.00
Duminică: 8.00 - 13.00
Sfaturi medicale:
Vineri: 14.00 - 16.00
☎ 218.323

● **FARMACIA SF. SPIRIDON**
Pol. Municipală
Luni-Vineri: 7.00 - 20.00
☎ 115.224

● **FARMACIA CENTRALĂ**
Pașcani,
str. Ștefan cel Mare 118, bl. A4
Luni-Vineri: 7.00 - 20.00
Sîmbătă: 8.00 - 14.00
Duminică: 8.00 - 13.00
☎ 764.059

● **FARMACIA PODU ILOAIEI**
Podu Iloaiei Bl.4
Luni-Vineri: 7.00 - 20.00
Sîmbătă: 8.00 - 14.00
☎ 740.175

● **FARMACIA PETRU RAREȘ**
Hîrlău, str. Ștefan cel Mare 12, bl. 11
Luni-Vineri: 7.00 - 20.00
Sîmbătă: 8.00 - 14.00
Duminică: 8.00 - 12.00
☎ 720.378

● **FARMACIA BUCIUM**
Str. Bucium nr. 19, bl. B21
Luni-Vineri: 7.00 - 20.00
Sîmbătă: 8.00 - 14.00
Duminică: 8.00 - 12.00
Sfaturi medicale:
Luni și Miercuri: 14.00 - 16.00
☎ 130.522

Stimați pacienți,
în perioada Sărbătorilor de Iarnă Iassyfarm vă stă la dispoziție
■ Pe 25 decembrie 2000 și 1 ianuarie 2001 cu Farmaciile de gardă Sf. Parascheva și Podu Roș
■ Pe 26 decembrie 2000 și 2 ianuarie 2001 cu toate farmaciile sale, precum și depozitul după orarul 8-14^00.

dialog
Abonează-te până la 28 decembrie și Dialog îți oferă șansa de a câștiga unul din cele 15 automobile Renault Clio Symbol, plus încă alte 2001 premii! Detalii în magazine. **
Dialog 4S Inedit
Oricum te uiți, este cel mai ieftin abonament GSM! *Fără TVA;
Dar Dialog NINGE CU DARURI!
Dasimpex vă oferă telefoane mobile începând cu
590.000 lei***
și un cadou surpriză[1] de la DINASTY I.D.E.N.T.I.T.Y.
1) ofertă valabilă în perioada 18 - 31 decembrie 2000
Iași - bd. Ștefan cel Mare și Sfânt nr.1(vis-a-vis de Apolonia) tel. 276.041
- complexul comercial "IULIUS CENTER" etaj 2, tel. 278.171
- incinta Tipografiei DOSOFTEI, tel. 233.066
- str. Păcurari, nr. 158, tel.257.673
Pașcani - Str. Stefan cel Mare, bloc A5, Tel.Fax: 032. 766.883
**Ofertă valabilă în perioada 27nov.-28 dec. 2000, pentru abonamentele cu minute incluse
*** Inclusiv TVA, preț valabil pentru orice tip de abonament;
DASIMPEX
www.dasimpex.ro

AGENDA ȘCOLI ȘOFERI

OFERTĂ SPECIALĂ DE SĂRBĂTORI!
Cu numai 650.000 lei (fără benzină) puteți beneficia de o școlarizare pentru obținerea permisului de conducere la
ȘCOALA DE ȘOFERI AUTO-GALAXY
ATENȚIE ! PLATA SE POATE FACE ÎN 10 RATE
Informatii și înscrieri la sediul școlii: str. Mitropolit Varlaam 54 (Grupul Școlar Nicolina) Telefon: 237858 ; 094/215044

DRUMUL DE LA PIETON LA ȘOFER
ȘCOALA DE ȘOFERI cat. B
MICO-TOTAL
ȘCOLARIZARE GRATUITĂ
(se achită numai benzina)
DACIA OPEL VECTRA
Înscrieri: ➢ Str. A. Panu nr. 13 (între BRD și Poliția Municipală)
➢ Str. Costăchescu (între RAJAC și Poliția Județeană – Copou)
TEL.: 125708, 094/989501
OFERTĂ VALABILĂ ÎNCEPÂND CU 14.11.2000 • LOCURI LIMITATE •

AGENDA AUTO

IOROM TRADING
Reprezentant al firmelor:
UAMT - GEROM - ROMAN
ROMRADIATOARE
ISECO - ASAM - COMPA
Comercializează piese auto OLCIT, DACIA, ARO, TV
SAVIEM - RABA - AB - IKARUS - TRACTOR
Str. Păcurari 129 tel. 252 900

NOU! ANDO
Tel./Fax: 236300
Distribuitor:
PULSOR - pompe auto
ALTUR - seturi, pistoane auto
ADAOS: En gros: 5% En detail 15%

INTERNATIONAL COMPLEX SERVICE S.A.
vinde autoturisme DAEWOO
piese de schimb, accesorii auto, carburanți, lubrifianți, consignații autoturisme.
• reparații, garanție și post garanție, intretineri periodice pt. DAEWOO și OLTCIȚ.
• INSPECTII TEHNICE PERIODICE PT. TOATE TIPURILE DE AUTOTURISME.
Calea Chișinăului nr. 45, tel. 137620, fax: 233296
Internet - http://home.dntis.ro/iscicssa/index.html

TOFAN GRUP
luni - vineri 8-16
Bd. Primăverii nr. 72
(lîngă Stația de Salvare)
☎ 032/251837, 236257

AUTO ROLLA
SERVICE
cumpără auto Vest peste 1984, accidentate, neînmatriculate și defecte
vinde piese noi și second hand pentru mașini Vest și execută lucrări de mecanică, tinichigerie, vopsitorie profesional garantate.
Șos. Buzău - Rm. Sărat km. 3
Tel/fax 038/710.848, 038/540.379

SC "COMEX CETRA" SRL
Piese auto originale
FIAT IVECO
Piese schimb autoutilitare Peugeot; Citroen; VW; Mercedes
Iași - Șos. Păcurari 88 (după PECO)
Tel: 094/596867; Tel/Fax: 032/257888

Professional security systems
MOLID
Ce-i al tau trebuie sa ramana al tau !
○ Sisteme de alarma auto, imobile, supraveghere incendii
○ Sisteme de control acces
○ Sisteme de supraveghere video
○ Interfoane si videointerfoane
○ Detectoare de gaz metan
○ Bariere antifurt
○ Dispecerat de supraveghere cu interventie inarmata.
NOU CASE DE MARCAT FISCALE !
Bd. Copou, nr. 3
telefon: 032-21.66.71
fax: 032-21.45.64
e-mail: molid@opsynet.com

ROMIL SERVICE SRL
DEALER AUTORIZAT FIAT
Show Room:
B-dul T. Vladimirescu 4, IASI
Tel: 032 232665, 032 216800
Service:
Sos. Iasi-Tomesti km 2
Tel: 032 136160
FIAT
•Autoutilitare si autoturisme din gama FIAT
•Sistem de leasing
•Garantie si postgarantie
•Piese de schimb originale
•Uleiuri FIAT
•Anvelope PIRELLI

CASE DE MARCAT

SAMSUNG VEC
Program de gestiune
Cititoare COD BARE
Sisteme pt. RESTAURANT
CASE DE MARCAT FISCALE
GRATUIT SERVICE , FISCALIZARE tel:214112

REL SERVICE
✓ CASE DE MARCAT FISCALE AVIZATE DE MINISTERUL DE FINANTE
✓ CÂNTARE ELECTRONICE
*FACILITATI DE PLATA
*GRATUIT- instalare,instruire,fiscalizare
*SERVICE GARANTIE SI POSTGARANTIE
IAȘI. Șos. ARCU nr.12 Bl. Z 18
Tel/fax: 214190. Tel: 217244

Mașini de numărat bancnote
ELCOSERV tel. 032-230.205

CASE DE MARCAT OMRON
AUTOMATE & ESPRESOARE SAECO
Vînzări prețuri de importator
Service de calitate
Piese de schimb Toata gama de aparate SAECO
ROMEURO SERVICE SRL
Tel./Fax:032-216893
Mob.: 094514443; 094787379

CASE DE MARCAT FISCALE OPTIMUS - iC
PLATA IN RATE !
Se asigura :
- instalare, pregatire operator
- service gratuit in garantie
- service postgarantie
- consumabile
Avizate de Ministerul de Finante
Operare simpla (54 taste cu functii multiple)
Ergonomica (2 afisaje in limba romana)
Interfata seriala inclusa pt. Conectare la PC
7000 coduri de pret si 42 de raioane
QUARTZ MATRIX
Str. Theodor Pallady nr. 8
tel. 217.248, 217.258
qmatrix@xnet.ro

INITA
DISTRIBUITOR AUTORIZAT
UNITATE DE SERVICE ACREDITATĂ
CONSUMABILE
➢ CASE DE MARCAT FISCALE
➢ CÎNTARE ELECTRONICE
Tel/fax 032/131726
Iași, str. Mitropolit Varlaam nr.5

ELCOSERV
Case de marcat SFERA 2002
Cintare electronice BIZERBA
POS WINCOR NIXDORF
Aparate de marcat OPTIMA
Iași, str. Decebal, nr. 1; Tel/Fax 032 / 230.205

Mora Electronics
CASE DE MARCAT SAPEL
pentru
✓ SUPERMARKET
✓ RESTAURANTE
✓ FARMACII
✓ REȚELE DE MAGAZINE
Iași, Str. Sărăriei, nr. 34; tel/fax: 032/212735, 278170
E-mail: mora@mail.dntis.ro

Alegerea perfecta pentru controlul vanzarilor !
CASE DE MARCAT FISCALE OMRON®
✓ Avizate de Ministerul de Finante
✓ Pret scazut - inalta performanta
✓ 8-20 departamente
✓ 3900 - 15.000 PLU-uri
✓ conectare PC
✓ scanner cod de bare
+ sisteme de securitate
MOLID
Bd. Copou, nr. 3
telefon: 032-21.66.71
fax: 032-21.45.64
e-mail: molid@opsynet.com

DATECS
CASE DE MARCAT FISCALE
INCEPAND CU 187$
CANTARE ELECTRONICE
Log-Soft
Str. A. Panu, nr. 28
tel: 032/211130, 216359

AGENDA OMULUI DE AFACERI

ETNIS
Distribuitor Vaillant, Bosch și Viessman, vă oferă:
Centrale Vaillant
model nou
la prețuri mai mici
- Radiatoare de oțel, aluminiu și fontă
- Rezervoare gaze lichefiate "Shell"

AER CONDIȚIONAT
Proiectare, montaj și garanție 3 ani
Plata în 6 rate lunare
Iași - Str. N. Iorga 7D, bl. F5, tel. 032/230113, fax 032/232690, telemobil 094613246, 094554249

ROTHERM
Reprezentant FERROLI - CE
- Cazane și centrale termice
- Calorifere din aluminiu și fontă
- Echipamente condiționare și climatizare

Prețuri speciale pentru distribuitori
BONUS SURPRIZĂ
pentru fiecare centrală achiziționată
Vînzări en gros și en detail
PLATA ÎN RATE
Iași, Bd. T. Vladimirescu nr. 40 (Bucșinescu)
Tel/Fax: 032/175105, 272340, 093-243670

TAGUS CONTOR CASA PORTUGHEZĂ
ROBINETĂRIE
ACCESORII
FITINGURI
OBIECTE SANITARE
CENTRALE TERMICE
BOILERE
APOMETRE
ELECTRICE
ACCESORII DE BAIE
FERONERIE
MATERIALE DE CURĂTIRE SI ÎNTRETINERE
Șos. Nicolina "CUG", Bl. 968, parter
Telefon: 032/225268

ROMKUVERT
FIRMĂ ROMÂNO-GERMANĂ PRODUCĂTOARE DE
PLICURI
TOATE CODURILE EUROPENE
PREȚURI DE PRODUCĂTOR
PRIN
SC CONEL SRL
DISTRIBUITOR UNIC ÎN ZONA MOLDOVEI
Iași, str. I.C. Brătianu 6,
tel./fax 210114, tel. 117227

CENTRE PRELUARE ANUNȚURI MICA PUBLICITATE MONITORUL

Radio Iași
SOCIETATEA ROMÂNĂ DE RADIODIFUZIUNE
RADIO IASI
În miezul evenimentelor prin Radio Iași
Buletine de știri la:
6.00;8.00; 9.00; 11.00; 12.00; 15.00; 18.00
Sinteza informativă a zilei la ora 21.00.

DAS
Proiectare și execuție
VENTILAȚIE, CLIMATIZARE, ÎNCĂLZIRE, ELECTRICE, SANITARE, APĂ-CANAL
Service, garanție,
PLATA ÎN RATE !
Iași, str. Aurel Vlaicu 87,
Tel./Fax: 032-175.488, mobil 094/630.512

CASA DESIGN
Distribuitor:
Bosch, ACV Belgia, Saunier Duval Franța
- *Centrale termice pe gaz, motorină, electrice*
- *Radiatoare oțel, aluminiu*
- *Materiale pentru instalații*
- *Proiectare, execuție, service.*

Iași, Bd. T. Vladimirescu nr. 59,
Tel.: 032-174565, mobil 094-787234

UTIL CASNIC
Distribuitor
FAIANȚĂ, GRESIE SANEX
- Adezivi, chituri, electrice, electrocasnice, uz casnic și gospodăresc, menaj
- Obiecte sanitare, feronerie

Magazinele din N. Iorga și str.Silvestru
233680, 137045 zilnic 9.00 - 18.00

S.C. EUROCOL INTERNACIONAL IMPEX
IMPORTATOR DIRECT
Cafea verde
origine
Columbia, Salvador, Brazilia, Indonezia, Cameroun etc.
Tel./fax: 01-3102902
048-211382

VAMA VECHE - Gară
SC COMVINI SRL din Magazinul Vama Veche pune la dispoziție clienților
- vopsele ■ sticlărie ■ papetărie ■ lustre ■ abajururi ■ haine piele ■ articole sport și pescărie ■ cosmetice ■ mobilă ■ aparatură electro-casnică ■ articole de uz gospodăresc

La prețuri avantajoase
Program: luni-vineri 8.00-20.00;
sîmbătă 9.30-17.00; duminică 10.00-13.00
Str. Gării nr. 22, tel. /fax. 032/218236

TV EUROPA NOVA
RTV EUROPA NOVA IAȘI
canal 54
De joi pînă sîmbătă, între orele 17^{00} și 18^{00}
NOVA ANTISTRES
o emisiune magazin interactivă, plină de surprize
Din cuprins:
- D'ale astrelor
- Cuiul lui Pepelea
- Telefonul cu bucluc
- Amintirile Ieșilor
- Camera de gardă
- Pe fază!

Producător: Elena Pavel

YV
ALARME
- Recondiționări parbrize

Păcurari 92 (incinta Transmixt), tel: 259.690

RADIX SERVICE
comercializează și montează
- CONTOARE APĂ RECE ȘI CALDĂ
- BUCLE MĂSURĂ ENERGIE TERMICĂ
- CENTRALE TERMICE, CAZANE ȘI BOILERE

- Asigurăm servicii de calitate cu garanția echipamentelor și lucrărilor
- Plata în rate

Iași, I.C. Brătianu 20 (sens giratoriu Teatrul Național - intrare prin gang)
tel. 230676, 217590, fax: 230682.

S.C. INFROMEX
- ✓ *Agende, calendare, felicitări sezon personalizate sau nu*
- ✓ *Imprimerie textilă*
- ✓ *Producție publicitară în expresie serigrafică, si/sau tipografică*
- ✓ *Sacoșe festive pentru cadouri, personalizate sau nu.*

Str. Oancea nr. 10, bl. 354, parter
Tel.: 032-270737; 278210, mobil 093-709405
Prietenii trebuie să fie împreună totdeauna !

MIRFAN MOBILUX
Comercializează
- *mobilă sufragerie* • *holuri* • *dormitoare* • *bucătării* • *mic mobilier*

Plata în maxim 36 de rate lunare
Program luni - vineri: 9.00 - 19.00
sîmbătă: 9.00 - 13.00
Alexandru cel Bun
(vis-a-vis de alimentara Minerva)
tel. 032/152647

EMI - Bd. Independenței
oferă
produse electrice, electrocasnice, electronice, chimice
Program: luni-vineri 8.00-19.00; sîmbătă 8.00-13.00
B-dul Independenței 19, bl. B1-5,
tel. 032/213352, tel/fax. 117530

INSTALAȚII SERVICE APOMETRU
Comercializează și montează:
- MICROCENTRALE TERMICE: MARA - 15.000.000 lei, ARISTON - 17.000.000 lei
- RADIATOARE TIP PANOU-PURMO -preț de importator-
- CONTOARE DE ENERGIE TERMICĂ
- APOMETRE INDIVIDUALE - ZENNER, NARVAL 430.000 lei
- Fitinguri, baterii, boilere, căzi, accesorii și scule ROCAST

PREȚURI MINIME!
Iași, Calea Galății 5, bl. F3-A parter(fosta Alimentară)
tel.: 032 - 227.927

TOFAN GRUP
comercializează:
anvelope și camere auto
(produse de Danubiana și Victoria Florești)
Iași - Bd. Primăverii nr. 72 (lîngă Stația de Salvare)
tel. 032 - 251837, 236257

HERMES UNIVERS SRL
comercializează en gros
- jucării și articole pentru pomul iarnă
- papetărie diversă, agende, calendare, felicitări
- hîrtie pt. împachetat cadouri, pungi pt. cadouri
- oale inox (sub presiune și simple de la 2l - 45l)
- tacîmuri din inox
- pahare din sticlă cu și fără picior

Iași, bd. Chimiei nr. 34, tel./fax 032-271569

EUROPA GROUP
DISTRIBUITOR AUTORIZAT BOSCH, KORADO
vînzări en gros, en detail
- centrale termice
- radiatoare
- climatizare
- fitinguri multistrat

PLATA ÎN RATE
Tel. 032-279300, 094-624399

ELECTRONIC RGQ - Alexandru
.JALUZELE
(producător)
- orizontale (aluminiu import)
- verticale (mat. textil import)

Căutăm agenți/distribuitori
- ELECTRONICE - rate

Program: luni-vineri 9.00-19.00; sîmbătă 9.00-13.00
Bd. Al. cel Bun, bl. D3, parter, tel./fax 032/216739

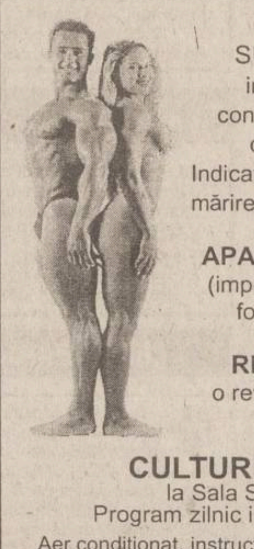

WEIDER
SUPLIMENTE NUTRITIVE
import SUA, pentru sportivi:
concentrate proteice, aminoacizi, creatină, HMB, fat burners.
Indicate pentru refacere după efort, mărirea masei musculare, slăbire.
APARATURĂ PROFESIONALĂ
(import Italia) pentru săli de fitness, forță, cabinete de recuperare.
REVISTA FLEX - FITNESS
o revistă pentru un corp armonios, puternic și sănătos.
CULTURISM ȘI FITNESS
la Sala Sporturilor - parter;
Program zilnic intre orele 10-12 si 16-22.
Aer condiționat, instructor calificat, aparatură heavv duty.
Tel/fax 032-222027; 094-792553

MELCRET FONOTERM
Tîmplărie din PVC și aluminiu
cu TVA 0%
în condițiile ordinului Ministrului de Finanțe nr. 1026 din 20.07.2000
Bd. Poitiers nr. 14, tel. 231023

GRUPUL DE FIRME ROMFIN
Tîmplărie din aluminiu
B-dul Copou nr. 4, Iași
tel.fax: 214 090

Oferta săptămînii: tehnică de calcul

QUARTZ MATRIX
Cumpără un
până la 24 decembrie 2000
şi poţi primi CADOU o
QUARTZ MATRIX Computer Shop vă urează Sărbători fericite!
Magazin: Hala Centrala, etaj 1, Tel./Fax: 219.543 - int. 204
Sediul central: Str. Theodor Pallady 8 Tel.: 217.248, 217.258 Fax: 217.262 e-mail: qmatrix@xnet.ro

GIROS COMPANY
ECHIPAMENTE XEROX DIGITALE SI ANALOGICE, ALB-NEGRU SI COLOR
ECHIPAMENTE MULTIFUNCTIONALE, IMPRIMANTE LASER DE RETEA
COPIATOARE DE PLANSE, CONSUMABILE SI SERVICE
GIROS COMPANY
IASI, Sf. Lazăr 45, tel/fax 032-210.872, 237.820
e-mail: giros@mail.dntis.ro

REL Computer
Ofertă de Crăciun! 12 - 24 Decembrie
- AMD K6 II 500 419 $
Hdd 10,2 Gb, 64MB RAM, 14'' LG digital
- KIT Multimedia 42 $
CD-ROM LG 52X, Sound, Boxe 180W

Stoc Limitat !
Sos Arcu Nr.12, Tel: 032 - 214190

BIS
Tel./fax: 230.800
mobil: 094.585.718
Str. Stefan cel Mare (Galeriile comerciale)
U.C. Pentium 100/ 16-32 MB RAM/ IBM 100-130$

VECTRA SISTEMS
- Încărcări cartușe: CANON; HP
- Imprimante: CANON; HP
- Consumabile: CANON; HP
- Calculatoare; Componente calculatoare

Licență WINDOWS 98!
Tel/Fax: 032/27.64.58
e-mail: vectra@mail.dntis.ro

BAS
Tel./Fax 032 253001
@Mail : bascomp@mail.dntis.ro
Distribuitor autorizat LEXMARK
Z11 : 1.770.000 lei
CJ 3200: 2.470.000 lei
Sisteme , componente PC
PENTIUM II 600 Mhz 575 USD
TVA inclus
K7 600 Mhz 650 USD

IMPACT
Calculatoare
K6 II 500 : 398 $
PII 500 : 430 $
K7 550 : 461 $
(Fara TVA)
Garantie 2 ani
Configuratii complete + multimedia
Canon BJC 1000 : 1.629.000 lei (Cu TVA)
Tel/Fax : 032- 217.600
Show Room : Cuza Voda 45

WarpNet
sistem complet
Pentium 133/16/850/14"D
360 DM
Str. Ștefan cel Mare nr. 51, bl. A2, sc.b, ap.1, Suceava
e-mail:dan@warpnet.ro, www.warpnet.ro
tel: 030-22.55.89 095 632142

auto technic computers
LUNA CADOURILOR VĂ ADUCE
12.778.700 lei
ECONOMIC
CPU AMD K6-2+/500 MHz Bus 100
M/B AGP VIA MVP3, BUS 100 MHz, 512 k,
HDD 10,2 GB ULTRA DMA Samsung
DIMM (168 pin) 32 MB SDRAM PC 100OEM
Video Card AGP S3-368 3D 4Mb;
FDD 3,5" 1,44 MB Mitsumi/Alps/Sony
Miditower Case 200W ; Keyboard Win95, Mouse, Pad
Monitor 14" SVGA color 0,28, LR, NI, digital, LG

MASTER BASE **13.941.800 lei**
CPU INTEL Mendocino 600 128 k cache
M/ B Red Fox VIA693A, FSB 66/100/133 MHz, AT / ATX
HDD 10,2 Gb Ultra DMA Samsung, DIMM (168 pin) 32 Mb SDRAM
PC 66OEM Video Card AGP S3- 368 3D 4Mb, Sound Card Crystal W/Ampl./3D ISA
FDD 3,5", 144 Mb Mitsumi/Alps/Sony Minitower Case 200 W
Monitor 14" SVGA color 0,28, LR, NI, digital LG, Keyboard Win95
Mouse + Pad Boxe 140 W
TVA inclus.
Garanție 24 luni pentru sistem și 36 luni pentru monitor.
Pentru plata cash la acest sistem beneficiați de
5 ORE DE ACCES GRATUIT LA ITERNET

auto technic computers
B-dul Independenței, bl. B1-5 mezanin,
tel. 213101
B-dul Păcurari nr. 150, Bl. 589 ,
tel. 219723; 219291

UNITRADE SYSTEMS
US UNITRADE SYSTEMS
CALCULATOARE ESCORT
IMPRIMANTE EPSON
COPIATOARE Konica
E-mail: unitrsys@mail.dntis.ro
Str. Anastasie Panu 13-15 (*Escort Land*), tel./fax: 032-218482
Str. Gării nr. 1 (sediu), tel./fax: 032-216412/413

INFOSERVICE
ISO 9002
Cyrix/300 - 333 MHz
AMD K6 2/450 -550 Mhz
AMD K 7 Athlon/600 -800 Mhz
PENTIUM II/466 -533 Mhz
PENTIUM III/ 500-800 Mhz
PLATA IN RATE SI LEASING
IMPRIMANTE Canon, HP, Epson, Seikosha
COPIATOARE Minolta Canon
Sisteme:
Pentium 133 MHZ
32 MB,/ HDD 1.2 GB/MONITOR 15"D
CD-ROM/ Placă de sunet/keyb/mouse
PREȚ: 285 USD cu TVA inclus
Pentium 166 MHZ
32 MB,/ HDD 1.2 GB/MONITOR 15"D
CD-ROM/ Placă de sunet/keyb/mouse
PREȚ: 330 USD cu TVA inclus
Program de contabilitate(DEMO)-inclus
NOI VA OFERIM, DUMNEAVOASTRA ALEGEȚI !!
Bd. COPOU nr. 4 (Sub Camera de Comerț si Industrie Iași)
TEL./FAX: 211745/ 144718

le modèle
dealer autorizat COMPAQ
Leasing Rate
calculatoare
- brand name -
- no name -
la cele mai bune preturi!
NOU!!! Internet Cafe!
Sf. Lazăr 53, tel./fax 239003

DC DIRECT COMPUTER & POLITEH
Hardware & Software
IBM COMPAQ Siemens
Numai pentru cunoscători !
calitate
la cel mai mic preț

De la DX2/66/8MB RAM/170MB MONITOR VGA cal. I	- 1.375.000 lei
P100/16 MB RAM/1 GB MONITOR 14" (A) cal. II	- 3.400.000 lei
Pînă la P166/32 MB RAM/1.7 GB MONITOR 14" (A) cal. I	- 5.440.000 lei

Prețurile includ TVA. Pentru en-gros prețurile se negociază.
Iași, Calea Chișinăului 17, tel/fax 032 237115
e-mail: sales@direct-computer.ro

Canon
copiatoare
imprimante
faxuri
consumabile
service specializat
tel:214112

OFERTA EXCEPTIONALA !!!
- Service gratuit la orice copiator Minolta
- 7 ani de experiență
- Service mobil cu tel. şi auto
- Promptitudine la solicitări (max. 2h)
- Seriozitate
- Cele mai mici prețuri la piese

Dacă doriți să reduceți drastic cheltuielile cu copiatorul din dotare, contactați-ne !!!
S.C. PIM SRL Şos. Ştefan cel Mare 11
tel./fax : 032.212740 mobil. 094.772277

LIVIUS
IN LUMEA CALCULATOARELOR AVETI NEVOIE DE UN PRIETEN !
ATI VĂZUT OFERTA SPECIALĂ LIVIUS ?
CALITATE FĂRĂ COMPROMIS,
PRETURI EXCELENTE,
IAR CADOUL ÎL ALEGETI CHIAR DVS. !
LIVIUS SRL IAȘI, str. Fătu 1A, tel/fax:032-11.59.22, 11.22.21, http://www.livius.ro, e-mail: livius@livius.ro

SHARP
- ☑ faxuri
- ☑ copiatoare
- ☑ consumabile

service specializat
☎ 225.180
Iași, str. Străpungere Silvestru nr. 9
elproma@necomm.ro

ZACH & SON
Magazin: str. Cuza Vodă 54,tel. 21.93.93, fax: 21.92.43
LUNA CADOURILOR!!!
COPIATOR A4 = 400 DM
COPIATOR A3 = 600 DM
ZACH & SON
Birou: Aleea Sadoveanu, nr. 2, tel: 219885

TakeNET
Vinzari calculatoare noi si second-hand
posibilitati de rate
Internet Café non-stop
scanari-listari
inscriptionari CD
SOS. ARCU NR.1 BL T3 Tel/Fax:032/258.214 email:takenet@mail.dntis.ro

ROMPERS GROUP
B-dul Independenței nr. 11-13, tel. 215860
vizavi de librăria ESCULAP
Calculatoare în rate avans 0%
Navig@tor internet cafe
la cea mai mare viteză
MAGAZIN TEHNICĂ DE CALCUL
De sărbători - AMD DURON 600/64 Mb /HDD 10,2 GB/SUNET/FLOPPY/MONITOR 15/ATX
Preț: 15.900.000 (inclusiv TVA) - boxe GRATUIT
importator direct

Canon
VREI UN
COPIATOR IEFTIN SI BUN ?!
Garantie 1 an . Service . Consumabile .
SUNA ACUM ! 214112

Inside
Tot ce inseamnă **CONSUMABILE ...**
la cel mai convenabil preț
HP, Epson, Canon
riboane
diskete, CD-uri
Sf. Lazăr 40, tel/fax: 216.940, 237.830

CARNETUL ZILEI

ROMANIA 1

7,00 O vedetă populară (r)
7,50 Oameni ca noi
8,20 Woody, ciocănitoarea buclucaşă (d.a.), ep. 57, 58
9,10 Zorro, ep. 75, 76
10,00 Totul la vedere
13,00 Casa mea
13,30 Auto Club
14,00 Arca Marinei. Sanda Ladoşi şi Marcel Pavel
16,15 Felicity, ep. 19
17,00 Ora G. Afli cine, ce, cînd, unde, cum este la modă
18,00 Teleenciclopedia. Potopul lui Noe; Babuinii; Istoria omenirii; Hampton Court; Super-simţurile
19,00 Garantat 100%
20,00 Jurnal. Meteo
20,25 Sport
20,30 Antologie Surprize, surprize
22,30 Sînge albastru, ep. 5
23,30 Jurnalul de noapte
23,35 Noaptea cinefilului: "Pictorul Basquiat" (SUA, 1996). Regia Julian Schnabel. Cu: *David Bowie*, Dennis Hopper, Gary Oldman, Jeffrey Wright.

TVR 2

7,00 Marele Bob (r), ep. 4
7,45 Sally, vrăjitoarea (r), ep. 56
8,10 S Club 7 la Miami (r), ep. 11
8,35 Toţi împreună
9,25 Răscruci. Cei binecredincioşi: Mirenii
10,00 Fărîmiţa şi Piperus (SUA, 1995). Regia Corey Michael Eubanks. Cu: Joe Piscopo, Dennis Weaver, Lauren Eckstrom, Rachel Crane, Perry Stephens, Kethrin Lautner.
11,30 Aventuri în patru labe (d.a.), ep. 3
12,00 Piatra magică, ep. 26
12,30 Trupa DP2 (magazin pentru tineret).
13,15 Veni, Video, Vici! Retroclip: "Phoenix", "Rosu şi Negru", "Sincron", "Sideral"
14,30 Din goana trenului: Canada, Irlanda (do)
15,30 Caravana Top TVR2
17,00 Parohia Dibley, ep. 13
17,30 Lumea de mîine
18,30 Telejurnal TVR 2
18,40 Preţul succesului. Cum a reuşit Maia Morgenstern?
19,10 Televiziunea, dragostea mea!
20,15 Viena - Oraş deschis (concertul filarmonicii din Viena)
21,15 Familia Porter, ep. 20
21,45 Jonathan Creek, ep. 7
22,40 NBA Action (magazin sportiv)
23,05 Despre viaţă şi sex (do), ep. 4
23,50 TVM. Mesager

PRO TV

7,00 Creioanele colorate (d.a.), ep. 1, 2
7,20 Lazer Patrol (d.a.), ep. 6
7,40 Căpitanul Simian (d.a.), ep. 9
8,00 Micii războinici, ep. 21
8,30 *Gemenele*, ep. 14
9,00 Liceul Madison, ep. 17 şi 18
10,00 Bătălia pentru Terra, ep. 6
10,30 Cei mai frumoşi ani, primul episod
11,00 Familia Hughley, ep. 3
11,30 Gillette - lumea sportului
11,45 Bucătăria lui Radu
12,20 Captivi în cartier, ultimul episod
13,00 Stirile Pro TV
13,10 Zero (r)
14,00 Maggie, ep. 2
14,30 Dharma şi Greg, ep. 5
15,00 Calea gloriei, partea a III-a
15,45 Jake şi Grăsanul, ep. 5
16,30 Profashion
17,00 Întoarcerea lui Sandokan IV (film artistic)
19,00 Ştirile Pro TV
19,30 Steaua ta norocoasă
22,00 Teoria conspiraţiei (thriller, SUA, 1997). Cu: Mel Gibson, Julia Roberts.
23,45 Millennium, ep. 11
0,45 Femei fierbinţi, ep. 9
1,15 Profashion (r)
1,45 Calea gloriei (r)
2,45 Jake şi Grăsanul (r)
3,45 Teoria conspiratiei (r)
5,30 Dharma şi Greg (r)
6,00 Captivi în cartier (r)
6,30 Bucataria lui Radu (r)

ANTENA 1

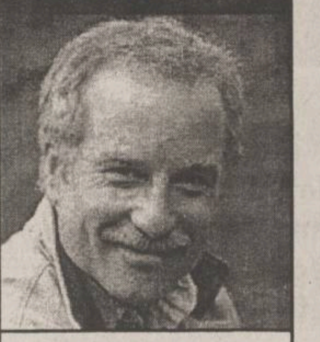

6,30 Ziegfield şi femeile lui (r)
8,30 Seria Stan şi Bran: "Aventuri cu cîinele nostru"; "Călătorie de plăcere"
9,30 Mama, detectiv particular (s)
10,00 Casa de piatră
10,30 Roata de rezervă
11,00 Ultima Olimpiadă a Mileniului (retrospectiva sportivă)
11,30 Talismanul magic (acţiune, SUA, 1994). Regia: James Yukich. Cu: Scott Woolf, Robert Patrick, Julia Nickson
13,00 Viitorul începe azi, ep. 82
14,00 Pe aripile filmului
14,30 World Music Awards 2000 - Premiile Mileniului
16,00 Dragoste pe gheaţă (comedie romantică, SUA, 1945). Cu: Sonja Henie, Michael O'Shea
18,00 Cele mai sexi din lume
19,00 Observator
20,00 Jurăminte trădate (thriller, SUA, 1993). Regia: William Curran. Cu: John Litghow, Madchen Amick
22,00 Retrospectiva Vouă
22,30 Întîlnire de gradul trei (SF, SUA, 1997). Regia: Steven Spielberg. Cu: *Richard Dreyfuss*, Francois Truffaut
0,30 Şcoala de şoferiţe (comedie sexi, SUA, 1997). Regia: Gary Graver. Cu: Shayna Ryan, Maureen Flaherty, Shari Eckert
2,30 Norocul ghinionistului (comedie, Franţa, 1981). Regia: Francid Veber. Cu: Pierre Richard, Gerard Depardieu
4,30 Roata de rezervă (r)
5,00 Casa de piatră (r)
5,30 Mama, detectiv particular (r)

ACASA

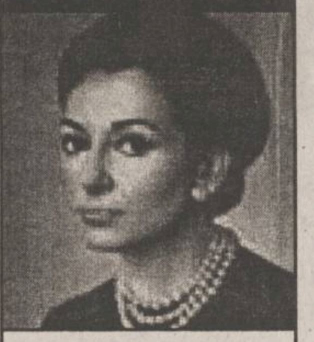

6,30 Teleshopping
7,00 Ştirile de Acasă (r)
7,40 Acasă la bunica (r)
7,50 Căsuţa poveştilor (r)
8,00 Miracolul iubirii (r)
9,00 Dragoste şi putere (r)
9,30 Fiorella (r)
10,25 Luisa Fernanda (r)
11,15 Iubire fără limite (r)
12,10 Dragoste nebună (r)
13,00 Acasă la români - emisiune de muzică populară
14,00 *Maria Callas* - o voce de aur (do)
15,00 Căsuţa poveştilor: Huckleberry Finn
15,30 Înger sălbatic
16,20 Căsuţa poveştilor
16,30 Miracolul iubirii
17,30 Dragoste şi putere
18,00 Fiorella
Vremea de acasă
19,00 Perry Mason: Sărutul care ucide (poliţist, SUA, 1993). Regia: Christian I Nyby II. Cu: Raymond Burr, Barbara Hale, William R. Moses
Căsuţa poveştilor
20,40 Al saptelea cer
21,35 Ramona
Vremea de acasă
22,30 Cinemateca de acasă: "Vînzătorul de maşini" (comedie, SUA, 1990). Regia: Roger Donaldson. Cu: Robin Williams, Tim Robbins, Pamela Reed.
0,10 Dragoste şi putere (r)
Teleshopping
0,45 Acasă la români (r)
2,15 Perry Mason: Sărutul care ucide (r)
3,50 Maria Callas - o voce de aur (r)
4,50 Cinemateca de acasă: "Vînzătorul de masini" (r)

HBO

10,00 Franklin: Faptele bune ale lui Franklin (d.a.)
10,30 Dragă, am micşorat copiii: Competiţie (s)
11,15 Un astronăuc pe Marte (comedie, SUA, 1997). Regia: Stuart Gillard. Cu: Harland Williams, Jessica Lundy, William Sadler
12,45 Curaj în linia întîi (război, SUA, 1996). Regia: Edward Zwick. Cu: Denzel Washington, Meg Ryan
14,45 Urma scapă turma (acţiune, SUA, 1997). Regia: Jim Kouf. Cu: James Belushi, Tupac Shakur, Lela Rochon, Dennis Quaid
16,30 Podul dragonilor (acţiune, SUA, 1999). Regia: Isaac Florentine. Cu: Dolph Lundgren, Cary-Hiroyuki Tagawa, Rachel Shane
18,00 Creaturi fioroase (comedie, SUA, 1997). Regia: Fred Schepisi, Robert Young. Cu: John Cleese, Jamie Lee Curtis
19,30 Cinema 815
20,00 *Ronin* (acţiune, SUA, 1998). Regia: John Frankenheimer. Cu: Robert De Niro, Jean Reno, Natasha McElhone
22,00 Bean - o comedie dezastru (comedie, SUA, 1997). Regia: Mel Smith. Cu: Rowan Atkinson, Peter Egan, John Mills
23,30 Vampirii (horror, SUA, 1998). Regia: John Carpenter. Cu: James Woods, Daniel Baldwin, Sheryl Lee, Thomas Ian Griffith, Maximilian Schell
1,15 Jocuri, poturi si focuri de armă (comedie, SUA, 1998). Regia Guy Ritchie. Cu: Jason Flemyng
3,00 Retroactiv (SF, SUA, 1997). Regia Louis Morneu. Cu: James Belushi, Kylie Travis, Frank Whaley

PRIMA

7,00 Program pentru copii: Mila Superstar; Micile Vrăjitoare; Speral Zone; Rambo.
Caricatura zilei
10,00 Creaturi sălbatice (documentar National Geographic)
11,00 Tradiţii
11,30 Sport Magazin
14,00 Motor
14,30 Exploziv
15,00 Copiii miresei (dramă, SUA, 1990). Regia: Jonathan Sanger. Cu: Rue McClanahan, Patrick Duffy, Kristy McNichol.
17,00 Detectivi de elită, ep. 73
18,00 Focus
19,00 Real TV
19,30 Impact
Caricatura zilei
20,00 Vrei să fii miliardar?
21,00 Comisarul Rex (s), ep. 54
22,00 Perechea potrivită
22,30 21 - popice, cărţi şi fete frumoase
Caricatura zilei
23,00 Impact (r)
23,30 Detectivi de elită (r)
0,30 Sex cu Nadine
1,30 Sarea pămîntului (dramă, SUA, 1993). Regia: Tom McLoughlin. Cu: Jean Smart, Robert Pastorelli.
3,00 Focus (r)

TELEM'

10,00 Dimineţi cu ferestre deschide (magazin matinal)
12,00 Concert de prînz
13,00 Documentar: Comorile zăpezii
14,00 Desene animate: Lumea rece
15,00 Piticul veninos (film artistic)
16,30 Documentar
17,00 Obiectivul săptămînii
19,00 Club "M" (divertisment)
20,00 Desene animate
20,30 Intenţia de a ucide (acţiune)
22,00 Tele Obiectiv
22,30 Impact final (acţiune)
0,00 Luna amară (erotic)

TV EUROPA NOVA

8,00 Film documentar
8,30 Camera galbenă. Din tainele astrologiei
10,00 Derrick (r), ep. 94
11,00 Tentatii (r)
11,30 Domino (r)
13,00 Ora unu a venit
13,05 Week-end abc
15,00 Club ABC
15,30 Film documentar
16,30 Lumea misterelor
17,00 Nova antistres
18,00 Pur si simplu - dedicatii muzicale
18,30 Infonova
19,00 Film documentar
20,00 As Show
21,00 Telejurnal
21,30 Film documentar
22,00 Cîntecul şi casa lui
23,00 Film documentar
0,00 Gala Tele 7 (r)
1,00 Ora unu a venit (r)
1,05 Lumea misterelor (r)
2,15 Telejurnal (r)
2,45 Film documentar
4,00 Cîntecul si casa lui (r)
5,00 Lumea în clipa 2000 (r)
6,00 As Show (r)
7,00 Concert Israel '99 (r)

RADIO NORD - EST

9.00 În rînd cu lumea
Octavian Tudorache şi invitaţii săi prezintă tendintele în muzică, film şi modă. Fii în rînd cu lumea şi ascultă-i!
12,00 Top 20 Nord'Est
Douăzeci de poziţii şi patru propuneri tot cu Octavian Tudorache
14.00 BBC: Stiri şi actualităţi
14.30 Clasic Top 20
Realizator: Sandi Leonties
16,30 Alo, Generatia Sto!? - retrospectiva săptămînii
Realizatori: Daniel Buzdugan şi Octavian Tudorache
18.00 BBC: Stiri şi actualităţi
18,30 Dedicaţii muzicale cu Alexandra Minea
21,00 BBC: Stiri şi actualităţi
24,00 Nord'Est Party
Realizator: Cătălin Pădureanu

RADIO IAŞI

6,00 Diminetile noastre (7,00 - Radiojurnal Radio România)
8,00 Buletin de stiri
8,05 De drag şi dor - muzică populară românească
8,30 Gînduri crestine
9,00 Buletin de stiri
9,05 Matineu muzical
11,00 Caleidoscop muzical sportiv
13,00 Radiojunal Radio Riomânia
13,15 Corespondentă muzicală radio
15,00 Millenium
16,00 Radiojurnal Radio România
16,15 Sîmbătă cu prieteni
18,30 La portile dorului
19,00 Radiojurnal Radio România
19,20 Top 10 România - Top Radio Iasi
21,00 Radiojurnal Radio România; Sport
21,20 Amintiri, Amintiri - Romante şi cîntece de neuitat

RADIO TRINITAS

6,00 Rugăciunea de dimineaţă ■ 6,15 Psalmi ■ 6,30 Imnuri ■ 7.30 Stiri ■ 7,35 Viata Cetăţii - Matinal ■ 8,30 Ştiri ■ 8,35 Cuvîntul care zideşte (Lectură biblică, Sinaxar, Cateheză, Exegeză) ■ 9,00 Sfînta Liturghie - transmisiune directă de la Catedrala Mitropolitană ■ 11,00 Vîrstele tinereţii (reluare) ■ 12.00 Cîntul bizantin, izvor de înălţare a sufletului ■ 12,30 Ştiri ■ 12,35 Muzică bizantină ■ 13,00 Concert de prînz - muzică clasică ■ 14.00 File de istorie (reluare) ■ 15.00 Muzică bisericească corală ■ 15.30 Actualitatea ieseană- Emisiune informativă ■ 16,00 Vecernia - transmisiune directă de la Catedrala Mitropolitană ■ 17,30 Ştiri ■ 17.35 Muzică cultă ■ 18,00 Muzică populară ■ 18.30 Meridiane culturale ■ 19,30 Ştiri ■ 19.35 Poveşti ■ 20,00 De vorbă cu cei mici ■ 20,30 Actualitatea ieşeană - Sinteza zilei ■ 21,05 Cuvîntul care zideşte ■ 21,30 Iubirea aproapelui ■ 22,30 Mementă muzical ■ 23,30 Rugăciunea de seară ■ 0,00 Miezonoptica ■ 1,00 Armonii nocturne - Întîlnire cu eternitatea

Radio CONTACT

06:00 -10:00 SUPER-WEEKEND - cu DIANA BESMECIUC, MARIUS VOICESCU si ANDU CAMPU Aici gasiti stiri de week-end, recomandari culturale, horoscop, dedicatii
10:00 -11:00 BATALIA HITURILOR- cu RAZVAN POPESCU
Emisiune concurs in direct cu ascultatorii; un jurnal din showbiz; stiri.
11:00 - 12:00 FABRICA DE HITURI - cu DOMINIQUE IANCU
Emisiune special conceputa pentru toti cei care vor din muzica ce e nou, ce e bun si ce o sa fie in top
12:00 -15:00 SUPER 50 - cu TONY TESIU
Clasamentul saptamanal al celor mai bune 50 de noutati muzicale, alcatuit pe baza scrisorilor primite de la ascultatori
15:00 - 18:30 WEEKEND IN DOI : TU SI NOI- cu SORIN MOCANU
Program de week-end cu muzica, concursuri, faptele neobisnuite ale saptamanii, concursul "recunoaste primul piesa romaneasca".
16:30 - 16:35 RETROSPECTIVA ECONOMICA
18:30 -19:00 CONTACT FILM - cu LIANA STANCIU
Prezentarea premierelor saptamanii, comentarii de specialitate, recomandari, interviuri, extrase din coloanele sonore ale filmelor
19:00 - 20:00 MUZICA SI DEDICATII LA 11.33.42
20:00 - 20:15 FANTA FIESTA - cu RALUCA MOIANU si ADRIAN POPESCU
20:15 - 22:00 CU LIANA...SEARA DE SEARA-cu LIANA STANCIU
22:00 -05:00 PANA MAINE DIMINEATA -cu DJ ARMAND
Program de discoteca ... la Radio Contact!

CONTACT STIRI: (buletine de stiri de aprox 4 min);
Din ora in ora, de la 06:30 la 22:30.
DIVERTIS simbata la 07:15, 15:15 si 18:15

Oferta săptămînii: TELECOMUNICAŢII

Tec Telecom
Str. Ghica Vodă nr. 14, Iaşi, Tel/Fax: 032-232638, 233910, email: tectel@mail.dntis.ro
NOI SPUNEM ZERO DISTANŢELOR!
INSTALARE ŞI SERVICE
centrale telefonice | reţele structurate | alarme antiefracţie | sisteme video

dialog Distribuitor Autorizat
Telefoane celulare la preturi excelente!
Cu un abonament* in luna decembrie poti cistiga 15 Renault Clio si multe alte daruri
*pentru abonamente cu minute incluse.
Tec Telecom Str. Ghica Voda nr. 14 Tel/Fax: 032-233910, 032-232638

dialog Distribuitor Autorizat
Sarbatori Fericite!
le modèle dealer autorizat
V. Alecsandri 11-12 tel/fax 032 211664
Sf. Lazăr 53 tel/fax 032 239003
la DarDialog... NINGE CU DARURI!
15 Renault Clio Symbol plus 2001 alte daruri!
Valabil pentru abonamentele cu minute incluse

dialog Distribuitor Autorizat
La DarDialog ninge cu daruri!**
15 Renault Clio Simbol plus 2001 alte daruri
Pentru orice abonament primesti un CADOU* surpriza
EUROTEL 2000
preturi incepind cu 9$*
Inclusiv pentru abonamentul de 4 $!
Aboneaza-te repede! Sansele tale de cistig cresc incontinuu!
IASI, B-DUL INDEPENDENTEI, BL. B 1-5, TEL/FAX: 032.259.429
*Fara TVA, *Stoc limitat
**Oferta Dialog este valabila pt. D50-D1000

dialog Distribuitor Autorizat
Telefoane de la 14$*
• perioadă minimă de abonament: 6 luni !!!
• abonament minim 4$/lună
* fără TVA, în limita stocului disponibil
Amateos în dialog permanent cu Dvs.!
Str. C. Negri 62, tel. 094-644667, 032-212697

dialog
NINGE cu daruri
FII PE FAZĂ
Abonează-te la Dialog în perioada 27.11-28.12.2000 şi poţi câştiga 15 RENAULT Clio Symbol plus 2001 alte daruri!
În plus la fiecare conectare vei primi un bonus: o husă sau un încărcător auto oferit de
s.c. LOCADO COM s.r.l.
IASI, B-DUL INDEPENDENTEI NR. 27, TEL:214259
Ofertă valabilă pentru abonamentele cu minute incluse

Oferta sărbătorilor
8 decembrie - 31 decembrie
Mitsubishi Trium 0,03 $*
NOKIA 5110 9 $*
50% reducere la abonament, în primele 3 luni pentru oricare dintre abonamentele CONNEX
* Preţurile nu includ TVA. Ofertă este valabilă numai cu conectare la reţeaua Connex, în limita stocului disponibil
Drepturi de autor © 2000. Nokia Mobile Phones. Toate repturile rezervate.
COMAT Şos. Păcurari 589 (fostul Coleus) Tel./fax: 162.279, mobil 093.259852
Bd. Ştefan cel Mare 8, parter, tel./fax 211.790, mobil 092. 262123
dealer autorizat CONNEX

LA EUROBIT
VORBA DULCE MULTE ADUCE!
Abonează-te la CONNEX prin EuroBIT şi ai multe de câştigat!
NOKIA 5110 3$*
Mitsubishi MARS WAP 19$*
Alcatel OTE db 4.99 $*
Philips Savy db 2.99 $*
Prin conectare eşti înscris la tragerea la sorţi pentru
marele premiu cu multe zero-uri: 25.000.000 lei!**
Împreună cu oferta CONNEX: până la 31 decembrie
50% reducere la abonament în primele 3 luni pentru oricare dintre abonamentele CONNEX.
Iaşi, Str. Cloşca, nr. 6 (Complex Comercial Ştefan cel Mare)
Tel-Fax: 213.752, 216.753, 092-358.006
EuroBIT
EXPERT CENTER

dialog
La Dar Dialog ninge cu premii
Abonează-te la Dialog D50-D1000 în perioada 27.XI-28.XII.2000 şi poţi cîştiga
15 Renault Clio Symbol + alte 2001 alte cadouri
Telefoane la preţuri excepţionale şi cu plata în rate
ABONAMENT LUNAR 4$
Sistem propriu de rate Girexim
Gavril Muzicescu 7A, parter, tel: 215981; Independenţei D1, tel: 111257; program: 10-19, sîmbăta: 9-13

dialog
ALCATEL 34$
NOKIA 69$
Media Invest
Iasi, Hotel Continental, tel. 218.427
incinta fost RC STAR, tel. 210.642
TOMBOLĂ: 15 RENAULT CLIO + alte 2001 premii
* la abonamente cu minute incluse
Telefoane de la 20$
4$

Oferta sarbatorilor!
1decembrie - 31 decembrie
Philips Savvy db 19$*
Oferta CONNEX
50% reducere la abonament in primele 3 luni pentru oricare dintre abonamentele CONNEX
Str A Panu, nr 28, tel 032/211130, 092/376367
Log-Soft
dealer autorizat CONNEX
*) Pret fara TVA. In limita stocului si numai cu conectare la reteaua CONNEX

Oferta sarbatorilor!
1decembrie - 31 decembrie
Mitsubishi Mars Wap 29$*
Oferta CONNEX
50% reducere la abonament in primele 3 luni pentru oricare dintre abonamentele CONNEX
Str A Panu, nr 28, tel 032/211130, 092/376367
Log-Soft
dealer autorizat CONNEX

dialog Distribuitor Autorizat
GIROS COMPANY
IASI str. Sf. Lazar nr. 45 tel. 032-210872, 237820
HIRLAU str. Stefan Cel Mare nr. 20 tel. 032-720081
SOLUTIA COMUNICARII PERFECTE
Aboneaza-te la dialog si poti castiga unul din premiile *:
15 RENAULT Clio
1001 telefoane mobile ALCATEL
1000 televizoare LG

Un an pe fază

Adesea, un eveniment izolat petrecut undeva într-un sat uitat de lume face cît cea mai pertinentă analiză politică. Un fapt aparent banal dezvăluie uneori năravuri fără de care românul nu ar mai fi român adevărat. În pagina de față, vă oferim cele mai haioase știri adunate de noi de-a lungul anului, petrecute de-a lungul și de-a latul întregii țări, fără nici o discriminare de zonă geografică, mediu social, sex, religie, etnie etc.

Ca să nu se întoarcă acasă cu tolba goală, patru vînători au împușcat pe șest godacul pădurarului

La mijlocul lunii ianuarie, patru brăileni au fost surprinși pe raza Ocolului Silvic Ianca în timp ce vînau fără autorizație. Deși aceștia au spus că nu au vînat nimic pentru că au avut ghinion, tehnicianul silvic care i-a prins a descoperit un porc împușcat în sania acestora. *„Era un porc domestic, pe care pădurarul de la Camnița, care era cu mine, l-a recunoscut ca fiind al lui. Ei au spus că l-au omorît din greșeală“*, a precizat tehnicianul. Cei patru suspecți de braconaj erau din satul brăilean Șutești (nume parcă predestinat!), toți fiind membri ai Asociației Județene a Vînătorilor și Pescarilor Sportivi. ■

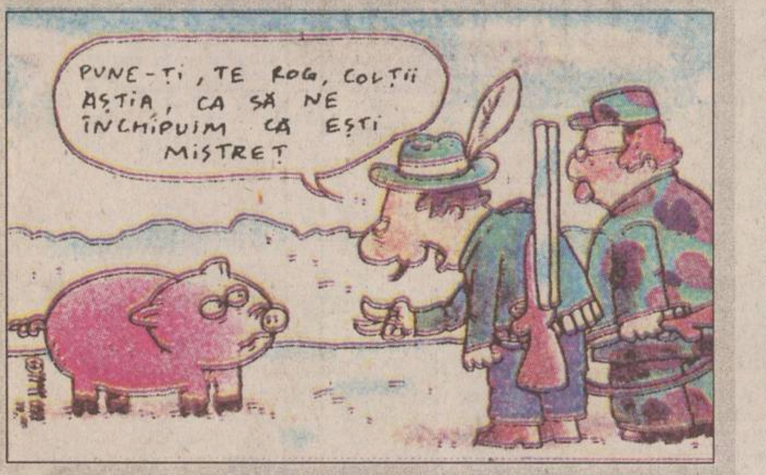

După ultima mineriadă, la Costești au apărut nume noi: „La jandarmul tăvălit“ și „Dealul lui Dejeu“

Mineriada din 1999 a făcut ca, la un an de la eveniment, Costești-Vîlcea să devină dintr-o localitate necunoscută un sat pe care îl știe toată țara.

Conștienți, probabil, de importanța lor și a locurilor pe care trăiesc, sătenii de aici au și schimbat corespunzător numele unor locuri sau au botezat altele, în perioada scursă de la evenimentele rușinoase pentru Poliție. Astfel, o crîșmă din localitate, apărută între timp, are scris mare pe firmă: „La jandarmul tăvălit“. În apropierea satului, fostului deal al Costeștilor, pe care a avut loc înfruntarea minerilor cu forțele de ordine, țăranii îi spun acum „Dealul lui Dejeu“. În același spirit, unui șanț din zonă, în care prefectul județului, ***Nicolae Curcăneanu***, a fost capturat de mineri, i se spune „Șanțul Rușinii“. ■

Faza anului

Afișele electorale ale CDR 2000 au băgat un șofer într-un stîlp pentru că indicau „Obligatoriu la dreapta“

Viceprimarul municipiului Suceava, ***Simion Botezatu,*** a solicitat angajaților Primăriei, în campania electorală, să îndepărteze toate afișele CDR 2000 amplasate pe carosabil întrucît acestea produc derută în rîndul șoferilor. Botezatu a declarat presei că unele afișe ale CDR 2000 imită semnul de circulație „Obligatoriu la dreapta“. El a adăugat că, din această cauză, un autoturism Dacia cu număr de Botoșani a intrat într-un stîlp de iluminat întrucît șoferul s-a ghidat după semnul electoral. Botezatu a spus că autoturismul a fost ușor avariat, dar a solicitat implicarea Poliției Rutiere pentru prevenirea unor astfel de incidente. ■

Un hoț a băut pînă a intrat în comă, la barul în care venise să fure obiecte electronice

Un norvegian s-a îmbătat turtă și a adormit în barul ofițerilor din cazarma de pompieri din Aulnay-sous-Bois din Franța, unde intrase ca să jefuiască - informează AFP. Norvegianul în vîrstă de 45 de ani, care se pare că era vagabond, a fost găsit duminică dimineață beat mort pe podeaua barului. El intrase în bar pentru a fura aparatură electronică și telefoane mobile, dar văzîndu-se cu atîta băutură la dispoziție nu a rezistat tentației. El a consumat patru litri de băuturi alcoolice și a sfîrșit pe podea. Alături de el au rămas obiectele pe care vroia să le fure, puse cu grijă în saci de plastic. Bărbatul a intrat în comă etilică, fiind găsit dimineața de pompieri. Ei i-au acordat primul ajutor și au chemat poliția, care l-a dus la spital. În prezent, bărbatul este în afara oricărui pericol. ■

Accident demn de Cascadorii rîsului

■ un Volkswagen al Poliției Buzău, aflat în misiune sub acoperire, s-a ciocnit cu un echipaj sub acoperire al Poliției Rîmnicu-Sărat, acesta din urmă fugind de la locul accidentului

Un accident auto de pomină s-a petrecut la sfîrșitul săptămînii trecute pe o șosea din Buzău. Două echipaje de Poliție au fost implicate într-un accident de circulație produs pe șoseaua Buzău – Rîmnicu-Sărat, în zona localității Oreavu. Potrivit anchetatorilor, un echipaj de Poliție din municipiul Buzău, care se deplasa cu un autoturism Volkswagen Vento, se afla într-o misiune sub acoperire pe șoseaua Buzău - Rîmnicu-Sărat. Într-o curbă, o Dacie care circula din sens opus a intrat pe contrasens și a lovit autoturismul Volkswagen Vento. Pentru că șoferul Daciei nu au oprit, echipajul a plecat în urmărirea mașinii și, la scurt timp, a reușit să o oprească, descoperind că cele două persoane sînt tot polițiști, dar din Rîmnicu-Sărat, aflați și ei în misiune. ***Dionisie Afrentoaie,*** șoferul Daciei, este subofițer la secția de Cercetări penale a Poliției Rîmnicu-Sărat și lucrează în Poliție de peste 20 de ani. Acestuia i-a fost întocmit deja dosar penal. ■

Un hoț din Carei a scăpat de închisoare pentru că a furat din cotețul vecinei găini prea slabe, care nu valorau cît minimul pentru arest

Un bărbat din Carei a scăpat de închisoare pentru că nu a furat suficiente găini, sau pentru că cele pe care le-a furat erau prea slabe. ***Tibor Seche***, de 26 de ani, a furat în februarie peste 20 de găini din gospodăria ***Ilenei Ritli.***

El a fost prins de Poliția din Carei și, pentru că are antecedente penale, dosarul lui a fost înaintat Parchetului din oraș, cu propunerea de arestare preventivă. Instanța a dispus însă cercetarea lui în stare de libertate, după ce găinile au fost cîntărite și evaluate, deoarece prejudiciul creat a fost sub 1,5 milioane de lei, minimul necesar pentru a fi arestat.

De altfel, Seche a fost eliberat condiționat din penitenciar, unde executa o pedeapsă tot pentru săvîrșirea infracțiunii de furt de găini. ■

La Fălticeni, amenzi de un milion de lei pentru cei care-și pun chiloții la uscat în balcon sau pe gard

O decizie a Consiliului Local din Fălticeni va da cu siguranță mari bătăi de cap gospodinelor de la bloc. „Locuitorii orașului care își expun lenjeria la uscat sau aerisit în balcoane vor fi amendați cu sume între 400.000 și un milion de lei“, spune decizia Consiliului Municipal luată în ultima ședință. Consiliul a stabilit sancțiuni pentru fapte ce constituie contravenție la normele de menținere a ordinii, bunei gospodăriri și înfrumusețării municipiului. Astfel, sînt prevăzute amenzi între 400.000 și 1.000.000 de lei pentru „creșterea animalelor în zona centrală a orașului“, dar și pentru „expunerea lenjeriei la uscat sau aerisit în balcoane, logii, grafurile exterioare ale blocurilor sau pe garduri, precum și acoperirea geamurilor și a ușilor cu materiale necorespunzătoare ca aspect“. Totodată, sînt amendate persoane care construiesc sobe fără acordul Biroului de Urbanism din cadrul Primăriei. ■

Sătenii dintr-o comună mureșeană și-au ales prin vot uninominal, pe baza platformelor electorale și promisiunilor, ciobanul șef și comitetul de stînă

Peste 50 de țărani din comuna Sîngeorgiu-de-Mureș au votat, în februarie, la Căminul Cultural, comitetul oierilor și ciobanul comunei. Sătenii au ales mai întîi un comitet al oierilor, format din patru membri, cîte unul pentru fiecare uliță. Bătălia pentru „fotoliul“ de cioban-șef s-a dat între ***Iuliu Runcan,*** oier în sat de opt ani, și ***Iacob Curtean,*** nou-venit în sat, dar cu oi mai multe. Cei doi ciobani și-au prezentat oferta în fața sătenilor. Runcan a promis opt kilograme de caș și unul de urdă pentru fiecare oaie dată la stînă de săteni. Curtean a oferit tot atîta caș și urdă, dar a cerut 40 de mii pe mioară, față de 35 de mii, cît a cerut Runcan. În schimb, acesta a promis că va tunde oile și le va face un tratament gratuit contra rîiei. În cele din urmă, Runcan a cîștigat cu 24 de voturi, față de 22, cît a obținut Curtean. ■

Pe crucea unui sătean dintr-un cimitir hunedorean scrie: „Am fost stelist și țărănist/Hai Steaua“

În cimitirul din satul hunedorean Rîșca există o cruce pe care sînt înscrise următoarele două rînduri: „Am fost stelist și țărănist/ Hai Steaua“. Mormîntul aparține lui ***Victor Iancu,*** care întreaga viață a fost un suporter înflăcărat al echipei militare. Soția sa, Silvia Iancu, spune că fiecare om are în viața lui o pasiune, iar a lui Victor a fost Steaua și a vrut ca toată lumea să știe acest lucru. Sătenii își aduc aminte de Victor și spun că nu era meci al echipei Steaua pe care să îl piardă.

Ei spun că pasiunea sa a stîrnit ironia localnicilor, dar mai ales a dinamoviștilor, care atunci cînd Steaua pierdea un meci agățau la poarta lui Victor Iancu un batic negru. La înmormîntarea suporterului stelist, toată lumea a băut țuică din pahare cu însemnele clubului militar. ■

Deputații se vor abona, printre altele, și la revistele „Culturism“, „Instalatorul“ și „Nutriționismul“

Camera Deputaților dorește să se aboneze, în anul 2001, la o serie de publicații, între care, pe lîngă ziarele centrale, se află și „Antreprenorul“, „Casa Lux“, „Atac la persoană“, „Culturism“, „Instalatorul“, „Electricianul“, „Fermierul“, „Mobila“ și „Nutriționismul“, se arată într-un Memorandum intern al Direcției de Presă a Camerei. Potrivit acestuia, suma estimată pentru abonamentele de presă și publicații pentru anul 2001 s-ar ridica la 676 milioane de lei. În Memorandum se mai arată că, din evidența centralizării solicitărilor, în 2001, totalul exemplarelor pentru cotidiane ar fi de 855, iar pentru abonamente la periodice, de 365. ■

Deși era beat mort, preotul din Chișcadaga a fost scos în pumni și palme din birt și dus să oficieze o înmormîntare

Preotul satului Chișcadaga, din județul Hunedoara, a fost dus cu forța să oficieze o slujbă de înmormîntare întrucît a refuzat să părăsească barul satului. La slujba de înmormîntare, preotul a venit beat și numai după ce a primit cîtiva pumni și palme de la rudele persoanei decedate. Acestea au fost însă nevoite să apeleze, în final, la ajutorul preotului din satul vecin întrucît cel din Chișcadaga nu a reușit să ducă slujba pînă la capăt și a ținut morțiș să se întoarcă la birt. Oamenii din sat se plîng că l-au văzut de multe ori beat pe ***Iosif Nelega*** și că, în loc de binecuvîntări, primesc înjurături și blesteme. Ei nu își mai doresc decît să aibă un alt preot, pe care să nu-l ridice, dimineața, din șanțuri și care să poată oficia slujbele. ■

De trei zile, deși sînt 40 de grade afară, caloriferele Spitalului Județean Bacău dau căldură în draci

Pe lîngă suferința fizică, bolnavii din Spitalul Județean Bacău au îndurat, astă-vară, timp de trei zile, și căldura din calorifere. Inițial, bolnavii au crezut că temperatura ridicată înregistrată în saloane este determinată de caniculă. Însă pacienții au intrat în panică atunci cînd au descoperit că toate caloriferele erau încinse.

„Și noaptea sînt la fel de fierbinți. Am sunat la centrala termică și ne-au spus că de vină sînt instalatorii“, a declarat *Mioara Nitocariu*, asistentă. Toate problemele au fost produse de o vană defectă care distribuie căldura și apa caldă. *„Dacă o închidem, oprim apa caldă în spital, ceea ce ar fi un dezastru. Vana nu poate fi înlocuită din lipsă de bani“*, a declarat Maria Vieru, angajat la Punctul Termic. Pînă vor veni banii, bolnavii speră în răcirea vremii. ■

Nașul unui tren de persoane din Craiova a acceptat ca șpagă, de la blatiștii cu bani insuficienți, și bilete de bingo

Un conductor de tren a fost prins de polițiști la începutul anului, după ce a luat mită bani și bilete de bingo de la diverși călători care circulau fraudulos. În urma unui control efectuat de cadre ale Inspectoratului Poliție Transporturi pe trenul accelerat 1721 București-Craiova a fost depistat șeful de tren ***Nicolae Pașcu*** (39 ani), din Craiova, care avea asupra lui bani și bilete de bingo, pe care nu a putut să le justifice. Din cercetări a rezultat că Nicolae Pașcu primise de la diverși călători frauduloși sume între 10.000 și 20.000 lei, dar și bilete de bingo de la cei care nu aveau bani suficienți la ei. Suma de 475.000 lei și cele cinci bilete au fost confiscate, așa că Pașcu nu a mai aflat dacă ar fi cîștigat premiul cel mare. ■